

Flora- en faunaraapportage

# Bouwinitiatief Startblok, Kanaleneiland

Gemeente Utrecht

Datum: 4 oktober 2011  
Projectnummer: 110449

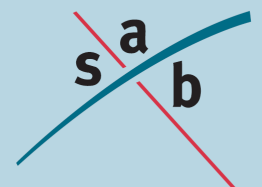



## **INHOUD**

<b>1</b>	<b>Inleiding</b>	<b>3</b>
1.1	Leeswijzer	3
1.2	Planomschrijving	4
1.3	Wettelijk kader	7
<b>2</b>	<b>Quick scan flora en fauna</b>	<b>9</b>
2.1	Onderzoeksmethode	9
2.2	Gebiedsbescherming	9
2.3	Soortenbescherming	10
2.4	Conclusie	14
<b>3</b>	<b>Nader veldonderzoek flora en fauna</b>	<b>16</b>
<b>4</b>	<b>Mitigerende maatregelen / Ontheffingsaanvraag</b>	<b>17</b>
<b>5</b>	<b>Voortoets/ Oriënterende habitattoets</b>	<b>18</b>
	<b>Bijlage 1: Literatuurlijst</b>	<b>3</b>



# 1 Inleiding

## 1.1 Leeswijzer

Bij alle ruimtelijke ingrepen moet rekening gehouden worden met de aanwezige natuurwaarden in en om het plangebied. Voordat ruimtelijke ingrepen mogen plaatsvinden, dient eerst een onderzoek uitgevoerd te worden in het kader van de Natuurbeschermingswet 1998 (*gebiedsbescherming*), de Flora- en faunawet (*soortenbescherming*) en eventuele andere betrokken natuurregeling. Uit dit onderzoek moet blijken of met de ingrepen negatieve effecten op beschermde gebieden en soorten zijn te verwachten en of daarvoor respectievelijk een vergunning of ontheffing noodzakelijk is. In deze flora- en faunarapportage worden de effecten op de aanwezige natuurwaarden besproken. De flora- en faunarapportage is opgebouwd uit de volgende hoofdstukken:

1. **Inleiding.** Beschrijving van beoogde plannen, ligging van plangebied, de gevolgen van de ingrepen voor de huidige situatie en het wettelijke kader.
2. **Quick scan flora en fauna.** Deze is gebaseerd op een eenmalige veldverkenning. In deze quick scan zijn op basis van een gebiedsanalyse (ruimtelijk ecologisch), de beschikbare verspreidingsgegevens van beschermde soorten en een eenmalige veldverkenning, uitspraken gedaan over de mogelijke aanwezigheid van beschermde planten en dieren in en in de directe omgeving van het plangebied. In de quick scan zijn uitspraken gedaan over de effecten van de plannen op nabijgelegen beschermde gebieden en op direct nabij het plangebied voorkomende (vaste rust- of verblijfplaatsen van) strikt beschermde flora en fauna. Hieruit volgt de conclusie of nader veldonderzoek naar strikt beschermde soorten noodzakelijk is en of een ontheffingsaanvraag in het kader van de Flora- en faunawet aan de orde is.
3. **Nader veldonderzoek flora en fauna.** Beschrijving van het nader onderzoek, indien dit uitgevoerd is. Hierbij wordt ingegaan op de kwalificaties van de onderzoeker(s), de data waarop de veldbezoeken hebben plaatsgevonden, de methode van onderzoeken, specifieke ecologische kenmerken van de soort en uiteraard de resultaten.
4. **Mitigerende maatregelen.** Als uit de resultaten van het nader onderzoek blijkt dat het plangebied in gebruik is door strikt beschermde soorten, dan dienen maatregelen te voorkomen dat de ecologische functionaliteit van het plangebied vermindert. Als SAB het opstellen van deze maatregelen verzorgt, dan worden deze beschreven in dit hoofdstuk. Mocht het opstellen van maatregelen niet afdoende zijn en is een **ontheffingsaanvraag** ex artikel 75 van de Flora- en faunawet alsnog aan de orde, dan staat deze ook hier.
5. **Voortoets of Oriënterende Habitattoets.** Dit is alleen in het geval wanneer negatieve effecten te verwachten zijn op (instandhoudingsdoelstellingen van) beschermde natuurgebieden. Aan de hand van de Effectenindicator van het Ministerie van Economische Zaken, Landbouw en Innovatie (EL&I) wordt een inschatting gemaakt van de mogelijk optredende effecten.

De onderzoeken in deze flora en faunaraapportage zijn uitgevoerd op basis van de momenteel geldende uitwerking en interpretatie van beleid en wetgeving (zie paragraaf 1.3). Bovendien zijn alle onderzoeken uitgevoerd volgens de door Gegevens autoriteit Natuur meest recent uitgegeven protocollen.

### **Gegevens flora en fauna**

SAB streeft ernaar alle waarnemingen aan (bijzondere) soorten die verzameld worden tijdens flora- en faunaonderzoeken door te geven aan de Nationale Databank Flora en Fauna (NDFB). De invoer van gegevens in de NDFB leidt tot een beter overzicht van het voorkomen van (beschermde) soorten en daarmee tot een betere bescherming van deze soorten.

## **1.2 Planomschrijving**

In Utrecht (gemeente Utrecht, provincie Utrecht) is aan de Beneluxlaan de realisatie van een appartementencomplex beoogd, genaamd Het Startblok. Eén van de haalbaarheidsstudies die hiervoor dient te worden uitgevoerd, is toetsing aan de natuurregeling. Voorliggend flora en faunaonderzoek is opgesteld door SAB en geeft een eerste inzicht in de doorwerking van de natuurwetgeving op deze plek.

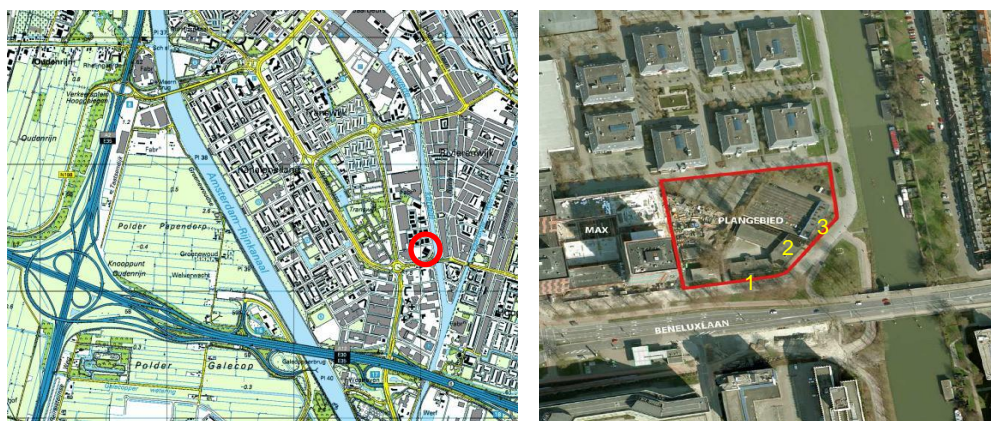

*Afbeelding 1: Globale ligging plangebied (luchtfoto: Google Earth, bewerking SAB 2011)*

Utrecht ligt ten zuiden van de Loosdrechtse Plassen, ten noorden van de Lek en ten oosten van De Meern. De directe omgeving van Utrecht wordt gekenmerkt door open agrarisch gebied, rivieren (Hollandse IJssel, Lek, Kromme Rijn), stedelijke bebouwing en snelwegen. Op grotere afstand liggen enkele natuurgebieden; de bossen en heide-terreinen op de Utrechtse Heuvelrug en het waterrijke gebied van de Loosdrechtse- en Vinkeveense Plassen.

Het plangebied Het Startblok bevindt zich ten zuiden van de binnenstad van Utrecht in de wijk Kanaleneiland, direct ten westen van het Merwedekanaal en ten noorden van de A12. De begrenzing van het plangebied wordt gevormd door het Merwedekanaal in het oosten, Beneluxlaan in het zuiden, appartementencomplex in het westen van bedrijfsgebouwen aan de Kanaalweg in het noorden. Het plangebied biedt in de huidige situatie ruimte aan enkele bedrijfspanden.

### Plangebied

In de huidige situatie bestaat het gebied uit een drietal kantoorcomplexen, tegen de klok in genummerd van 1 t/m 3. Kantoorcomplex 1 telt één verdieping. Kantoorcomplex 2 en 3 hebben elk twee verdiepingen. Alle kantoorcomplexen bezitten een plat dak. Daarnaast bevat het plangebied nog een opslagloods welke in gebruik is als garage, een loods welke antikraak bewoond is, een gebouw van stadswerken en een parkeerterrein met grasveld. In afbeelding 2 is een indruk gegeven van de huidige situatie van het plangebied ten tijde van het veldbezoek. Ook zijn er verschillende bomen en groenelementen in het plangebied aanwezig, deze zijn weergegeven in afbeelding 3.



*Afbeelding 2: Impressie van het plangebied. Van linksboven naar rechtsonder: zijanzicht kantoorcomplex 1, vooraanzicht kantoorcomplex 1, vooraanzicht kantoorcomplex 2, vooraanzicht kantoorcomplex 3, gebouw stadswerken met daarachter de parkeerplaats. (Foto's: SAB, 2011).*



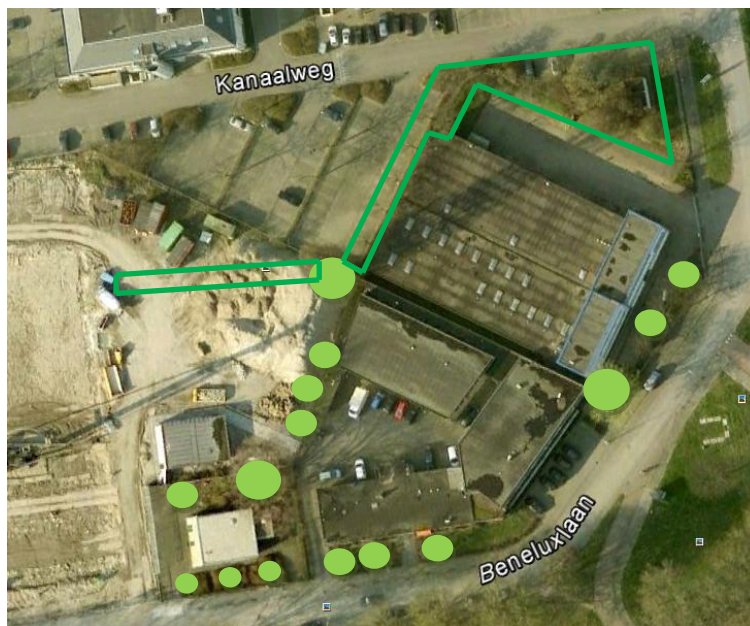

Afbeelding 3: Het plangebied met ingetekend de aanwezige bomen (lichtgroen) en groenelementen (donkergroen omljnd)

#### Beoogde ontwikkelingen

Binnen het plangebied wordt de huidige bebouwing gesaneerd. De vrijgekomen locatie zal worden gebruikt voor de realisatie van een appartementencomplex. In afbeelding 4 is een schets van de toekomstige inrichting gegeven.



Afbeelding 4: Schets van de toekomstige inrichting van het plangebied.



## **1.3 Wettelijk kader**

Bescherming in het kader van de natuur wet- en regelgeving is op te delen in gebieds- en soortenbescherming. Bij gebiedsbescherming heeft men te maken met de Natuurbeschermingswet 1998 en de Ecologische Hoofdstructuur. Soortenbescherming komt voort uit de Flora- en faunawet.

### **1.3.1 Gebiedsbescherming**

Natuurgebieden of andere gebieden die belangrijk zijn voor flora en fauna kunnen aangewezen worden als Europees Vogelrichtlijn- en/of Habitatrichtlijngebied (Natura 2000). De verplichtingen uit de Vogel- en Habitatrichtlijn zijn in Nederland opgenomen in de Natuurbeschermingswet 1998. Hierin zijn de al bestaande staatsnatuurmonumenten ook opgenomen. Op grond van deze wet is het verboden projecten of andere handelingen te realiseren of te verrichten die, gelet op de instandhoudingsdoelstelling, de kwaliteit van de natuurlijke habitats en de habitats van soorten kunnen verslechteren, of een verstorend effect kunnen hebben op de soorten waarvoor het gebied is aangewezen.

Een andere vorm van gebiedsbescherming komt voort uit aanwijzing van een gebied als Ecologische Hoofdstructuur (EHS). Voor dergelijke gebieden geldt dat het natuurbelang prioriteit heeft en dat andere activiteiten niet mogen leiden tot frustratie van de natuurdoelen. Anders dan bij gebieds- en soortbescherming is de status als EHS niet verankerd in de natuurwetgeving, maar dient het belang in de planologische afweging een rol te spelen. Dit valt onder de verantwoordelijkheid van het bevoegd gezag.

### **1.3.2 Soortenbescherming**

Soortenbescherming is altijd aan de orde. Hiervoor is de Flora- en faunawet bepalend. Deze wet is gericht op het duurzaam in stand houden van soorten in hun natuurlijk leefgebied. Deze wet heeft de beschermingsregels, zoals die ook in de Europese Vogelrichtlijn en Habitatrichtlijn zijn opgenomen, overgenomen en voor de Nederlandse situatie toegepast.

Deze bescherming is als volgt in de Flora- en faunawet opgenomen:

- het is verboden beschermde plantensoorten te plukken, verzamelen, af te snijden, uit te steken, te vernielen, te beschadigen, te ontwortelen of op enigerlei andere wijze van hun groeiplaats te verwijderen (artikel 8);
- het is verboden beschermde diersoorten te doden, te verwonden, te vangen, te bemachtigen of met het oog daarop op te sporen (artikel 9), opzettelijk te veront- rusten (artikel 10) en hun nesten, holen of andere voortplantings- of vaste rust- of verblijfplaatsen te beschadigen, te vernielen, uit te halen, weg te nemen of te ver- storen (artikel 11).

De procedurele consequenties zijn afhankelijk van de soorten die door de ingreep worden beïnvloed. Kortweg kunnen drie beschermingsregimes worden onderscheiden:

1. beschermingscategorie 1:  
een groot aantal beschermde soorten is in Nederland algemeen voorkomend. Op basis van het Besluit vrijstelling beschermde dier- en plantensoorten uit de Flora- en faunawet mogen ruimtelijke ingrepen worden uitgevoerd die tot effect hebben dat de verblijfplaatsen van deze soorten worden aangetast;
2. beschermingscategorie 2:  
voor beschermde soorten die minder algemeen zijn en extra aandacht verdienen, kan een vrijstelling (behalve voor het opzettelijk verontrusten) verkregen worden als de initiatiefnemer een goedgekeurde gedragscode heeft. Indien dit niet het geval is dient voor deze categorie een ontheffing aangevraagd te worden.  
In een dergelijke gedragscode worden gedragslijnen aangegeven die men volgt om het schaden van beschermde soorten zo veel mogelijk te voorkomen. Ontheffing is, als wordt gewerkt volgens een goedgekeurde gedragscode, voor deze soorten alleen nog nodig als werkzaamheden afwijkend van de gedragscode worden uitgevoerd;
3. beschermingscategorie 3:  
voor ongeveer honderd zeldzame soorten geldt géén vrijstelling als het gaat om ruimtelijke ingrepen. Ontheffingen voor deze groep soorten worden slechts verleend wanneer er geen andere bevredigende oplossing voor de ingreep bestaat, de ingrepen een in de wet genoemd belang dienen en de gunstige staat van instandhouding van de soort niet in gevaar komt. Deze uitgebreide toets geldt ook voor alle vogelsoorten.

Als een ruimtelijke ingreep rechtstreeks kan leiden tot verstoring of vernietiging van bepaalde beschermde soorten of hun leefgebied, kan het project in strijd zijn met de Flora- en faunawet. Voor aantastingen van verblijfplaatsen en belangrijke (onderdelen van) leefgebieden van meer strikt beschermde soorten, is ontheffing ex. Artikel 75 van de Flora- en faunawet nodig van het ministerie van Economische zaken, Landbouw & Innovatie (EL&I).

### **1.3.3 Zorgplicht**

Verder geldt altijd artikel 2 van de Flora- en faunawet, een zorgplichtbepaling. Iedereen dient voldoende zorg in acht te nemen voor de in het wild levende dieren en hun leefomgeving. Dit houdt in dat voorafgaand aan sloop-, grond-, of bouwwerkzaamheden wordt gecontroleerd of dat negatieve gevolgen voor aanwezige soorten kunnen worden voorkomen door het nemen van alle maatregelen die redelijkerwijs kunnen worden verwacht.

## **2 Quick scan flora en fauna**

### **2.1 Onderzoeksmethode**

De quick scan flora en fauna is gebaseerd op een biotoopinschatting door een ecooloog van SAB. Bij het opstellen van de quick scan flora en fauna is verder gebruik gemaakt van atlasgegevens uit de Atlas van Nederlandse Zoogdieren (Broekhuizen *et al.*, 1992), Atlas van de Nederlandse vleermuizen (Limpens *et al.*, 1997) en diverse websites die de meest recente informatie verschaffen omtrent de verspreiding van soorten. Deze bronnen vermelden soortgegevens op uurhokniveau (5 bij 5 kilometer), dit betekent dat het globale gegevens betreft. Bijlage 1 vermeldt de geraadpleegde bronnen.

Op 30 september 2011 heeft een ecooloog van SAB het plangebied en de directe omgeving verkend. Doel van deze veldverkenning was om een indruk te krijgen van de habitats ter plaatse en de geschiktheid voor de verschillende soortgroepen te beoordelen. Het veldbezoek heeft nadrukkelijk niet de status van een volledige veldinventarisatie. Het eenmalige veldbezoek geeft slechts een globaal beeld van aanwezige soorten en habitats op basis van een momentopname. Zowel het tijdstip (buiten het groeiseizoen van planten en deels buiten het actieve seizoen van diverse diergroepen) als het eenmalige karakter is hiervoor niet toereikend.

### **2.2 Gebiedsbescherming**

In het kader van de Natuurbeschermingswet 1998 (NB-wet) en de Ecologische Hoofdstructuur (EHS) dient er getoetst te worden of de beoogde ontwikkelingen een negatieve invloed hebben op de beschermde gebieden.

#### **2.2.1 *Natuurbeschermingswet 1998***

Het plangebied ligt niet in of nabij een gebied dat is aangewezen in het kader van de Natuurbeschermingswet 1998. Het dichtstbijzijnde gebied beschermd in het kader van de Natuurbeschermingswet 1998 betreft het Natura 2000-gebied "Oostelijke Vechtplassen". Dit beschermde gebied ligt op ongeveer 8.500 meter afstand. Gezien tussenliggende elementen (wegen) en bebouwing (verstoring) en de afstand zijn zowel directe als indirecte negatieve effecten van de plannen op het beschermde gebied niet te verwachten.

#### **2.2.2 *Ecologische Hoofdstructuur***

Het plangebied ligt niet binnen de Ecologische Hoofdstructuur (EHS). De dichtstbijzijnde EHS structuren liggen op ruim 1.000 meter afstand. Gezien de ligging buiten de EHS, is geen sprake van directe aantasting van de EHS. Indirecte effecten zijn ook niet te verwachten gezien de reeds tussenliggende verstorende elementen (wegen en woningen). Met de sloop en nieuwbouw van een appartementencomplex zijn negatieve effecten op de EHS niet te verwachten.

## 2.3 Soortenbescherming

In het kader van de Flora- en faunawet moet worden getoetst of ter plaatse van de ruimtelijke ingrepen sprake is/kan zijn van negatieve effecten op beschermde planten en dieren. De beoogde ontwikkelingen kunnen biotoopverlies of verstoring (indirect biotoopverlies) tot gevolg hebben.

### 2.3.1 Vaatplanten

Tijdens het verkennende veldbezoek zijn alleen algemene soorten aangetroffen zoals onder andere Straatgras (*Poa annua*), Vogelmuur (*Stellaria media*), Paardenbloem (*Taraxacum officinale*), Grote brandnetel (*Urtica dioica*), Gewone braam (*Rubus fruticosus*), Hazelaar (*Corylus avellana*) en Klein hoefblad (*Tussilago farfara*). Aangetroffen plantensoorten zijn kenmerkend voor een voedselrijk en verstoord ecosysteem. Strikt beschermde plantensoorten zijn niet aangetroffen. Binnen het plangebied zijn geen potentiële natuurlijke groeiplaatsen voor beschermde plantensoorten aanwezig. Van een stabiel ecosysteem is geen sprake en bijzondere groeiplaatsen zijn niet aanwezig. Strikt beschermde vaatplanten worden binnen het plangebied ook niet verwacht. Aangeplante of gezaaide exemplaren van beschermde soorten (in bijvoorbeeld tuinen) zijn niet beschermd in de Flora- en faunawet, omdat het geen natuurlijke groeiplaatsen betreft.

### 2.3.2 Grondgebonden zoogdieren

Volgens verspreidingsgegevens uit de Atlas van Nederlandse Zoogdieren (Broekhuizen *et al.*, 1992) komen in de omgeving van het plangebied soorten als Huisspitsmuis (*Crocidura russula*), Mol (*Talpa europaea*), Bunzing (*Mustela putorius*), Wezel (*Mustela nivalis*), Ree (*Capreolus capreolus*), Aardmuis (*Microtus agretis*), Veldmuis (*Microtus arvalis*), Bosmuis (*Apodemus sylvaticus*), Bruine rat (*Rattus norvegicus*), Huismuis (*Mus domesticus*), Haas (*Lepus europaeus*) en Konijn (*Oryctolagus cuniculus*) voor.

#### Algemeen voorkomende soorten

Binnen het plangebied zijn relatief weinig ruige delen aanwezig. Toch zijn vaste rust- en verblijfplaatsen van algemeen voorkomende soorten als Egel (*E. europaeus*), Huisspitsmuis (*C. russula*), Mol (*T. europaea*) en kleine marterachtigen niet uit te sluiten. Voor deze soorten, die onder het eerste lichte beschermingsregime vallen, geldt een algemene vrijstelling voor het verstoren en/of aantasten van vaste rust- en verblijfplaatsen.

#### Strikt beschermde soorten

Volgens de verspreidingsgegevens komen er geen strikt beschermde grondgebonden zoogdieren voor. Gezien de aanwezige biotopen (verhard en intensief gebruikt terrein), afwezigheid van dicht struweel en sporen (uitwerpselen, prooiresten) zijn vaste rust- en verblijfplaatsen van deze soorten ook niet te verwachten. Negatieve effecten van de plannen op strikt beschermde grondgebonden zoogdieren zijn niet te verwachten.

### 2.3.3 Vleermuizen

Volgens de verspreidingsgegevens (Broekhuizen *et al.*, 1992; Limpens, *et al.*, 1997;) komen in de omgeving van het plangebied Gewone dwergvleermuis (*Pipistrellus pipistrellus*), Ruige dwergvleermuis (*Pipistrellus nathusii*), Baardvleermuis (*Myotis mystacinus*), Brandt's vleermuis (*Myotis brandtii*), Franjestaart (*Myotis nattereri*), Gewone grootoorvleermuis (*Plecotus auritus*), Laatvlieger (*Eptesicus serotinus*), Meervleermuis (*Myotis dasycneme*), Rosse vleermuis (*Nyctalus noctula*) en Watervleermuis (*Myotis daubentonii*) voor. Alle vleermuissoorten zijn strikt beschermd in de Flora- en faunawet.

Vleermuizen zijn globaal op te delen in gebouwbewonende soorten zoals Gewone dwergvleermuis (*P. pipistrellus*) en Laatvlieger (*E. serotinus*) en boombewonende soorten als Rosse vleermuis (*N. noctula*) en Watervleermuis (*M. daubentonii*). Daarnaast bestaan soorten die van beide elementen gebruik maken. Daarbij is ook onderscheid te maken in zomer- en winterverblijfplaatsen van de verschillende soorten. Sommige soorten zoals de Gewone dwergvleermuis verblijven het gehele jaar in gebouwen (spouwmuren, achter gevelbetimmeringen enz). Andere soorten als de Rosse vleermuis verblijven jaarrond in bomen (in holten, spleten en achter loshangende schors). De Watervleermuis overwintert echter weer in bunkers, grotten en kelders en verblijft in de zomerperiode in boomholten.

#### Gebouwbewonende soorten vleermuizen

Gebouwbewonende vleermuizen hebben hun verblijfplaats achter gevelbetimmering, in spouwmuren, achter dakbeschot en in schoorstenen. Alle bestaande bebouwing zal worden gesaneerd. De loods welke dienst doet als garage bevat muren met open stootvoegen en boeiboorden. De kantoorcomplexen 1 en 2 bevatten gevelbetimmering en kantoorcomplex 3 heeft boeiboorden. Vleermuizen kunnen zichzelf via open stootvoegen toegang verschaffen tot de spouwmuur. Tevens zijn er kieren aanwezig in de gevelbetimmering en boeiboorden waarachter vleermuizen kunnen weggroepen. Om deze redenen kunnen vaste rust- en verblijfplaatsen van gebouwbewonende vleermuissoorten op voorhand niet worden uitgesloten. Met de sloop van de gebouwen zijn negatieve effecten op gebouwbewonende vleermuizen niet uit te sluiten. Eén van de bewoners van kantoorcomplex 3 verklaarde regelmatig 's avonds vleermuizen waar te nemen. Nader onderzoek dient uitgevoerd te worden om de bepalen of vaste rust- en verblijfplaatsen van vleermuizen in het plangebied aanwezig zijn en of met de sloop sprake is van aantasting van verblijfplaatsen.

#### Boombewonende soorten vleermuizen

Boombewonende soorten worden gevonden in holten en spleten in bomen en achter loshangende schors. In het plangebied is een aantal bomen aanwezig. Deze bomen zijn grondig geïnspecteerd. Geen van de bomen bevat voor vleermuizen geschikte holttes of loshangende schors. Vaste rust- en verblijfplaatsen van boombewonende vleermuizen zijn niet te verwachten in het plangebied. Met de eventuele kap van bomen zijn geen negatieve effecten op vaste rust- en verblijfplaatsen van boombewonende vleermuissoorten te verwachten.

### Vliegroutes

Vleermuizen maken vaak jarenlang gebruik van vaste aanvliegroutes tussen verblijfplaats en foerageergebied, daarom kan het behoud van lijnelementen cruciaal zijn voor de instandhouding van het leefgebied. Binnen het plangebied zijn geen duidelijke lijnvormige elementen te onderscheiden. Negatieve effecten van de beoogde ontwikkelingen op vaste vliegroutes zijn uit te sluiten.

### **2.3.4 Vogels**

Alle vogelsoorten zijn beschermd tijdens het broedseizoen. Het betreft dan met name de actieve broedplaatsen en vaste verblijfplaatsen. Voor de meeste vogels loopt het broedseizoen van half maart tot half juli. Voor het broedseizoen wordt geen standaardperiode gehanteerd in het kader van de Flora- en faunawet. Van belang is of een broedgeval aanwezig is, ongeacht de periode. Het plangebied met struweel en bomen is geschikt als broedgelegenheid voor veel vogels.

#### Jaarrond beschermde vogelsoorten

In het kader van de Flora- en faunawet zijn vaste rust- en verblijfplaatsen van enkele vogelsoorten jaarrond beschermd. Dit betekent dat nestlocaties van deze soorten het gehele seizoen beschermd zijn. Hierin worden vier categorieën onderscheiden:

- 1 Nesten die, behalve gedurende het broedseizoen, buiten het broedseizoen in gebruik zijn als vaste rust- en verblijfplaats (voorbeeld: Steenuil).
- 2 Nesten van koloniebroeders die elk broedseizoen op dezelfde plaats broeden en die daarin zeer honkvast zijn of afhankelijk van bebouwing of biotoop (voorbeeld: Roek, Gierzwaluw en Huismus).
- 3 Nesten van vogels, zijnde geen koloniebroeders, die elk broedseizoen op dezelfde plaats broeden en die daarin zeer honkvast zijn of afhankelijk van bebouwing (voorbeeld: Ooievaar, Kerkuil en Slechtvalk).
- 4 Vogels die jaar in jaar uit gebruik maken van hetzelfde nest en die zelf niet of nauwelijks in staat zijn een nest te bouwen (voorbeeld: Boomvalk, Buizerd en Ransuil).

Tijdens het verkennende veldbezoek zijn de volgende soorten aangetroffen: Merel (*Turdus merula*) en Vink (*Fringilla coelebs*). Geen van de aangetroffen soorten is jaarrond beschermd. Er zijn ook geen sporen of nesten aangetroffen van jaarrond beschermde soorten. De kantoorcomplexen en loodsen hebben platte daken, waardoor ze ongeschikt zijn als verblijfplaats voor jaarrond beschermde vogelsoorten. Ook zijn er maar weinig grote bomen in het plangebied aanwezig en is er sprake van enige verstoring door de ligging direct naast een drukke provinciale weg. Negatieve effecten op jaarrond beschermde soorten worden niet verwacht.



### 2.3.5 **Amfibieën**

Stichting RAVON (Reptielen Amfibieën Vissen Onderzoek Nederland) verzamelt verspreidingsgegevens van reptielen, amfibieën en vissen en publiceert deze jaarlijks op het internet ([www.ravon.nl](http://www.ravon.nl)). Volgens RAVON komen in de omgeving van het plangebied amfibieën voor zoals Kleine watersalamander (*Triturus vulgaris*), Gewone pad (*Bufo bufo*), Bruine kikker (*Rana temporaria*), Bastaardkikker (*Rana klepton esculenta*) en Meerkikker (*Rana ridibunda*) voor.

#### Algemene soorten

Algemene soorten, zoals Bruine kikker (*R. temporaria*) en Gewone pad (*B. bufo*), die na de metamorfose op het land naar voedsel gaan zoeken, zijn gezien de binnen het plangebied gelegen habitats niet uit te sluiten. Deze soorten kunnen grote afstanden afleggen. Omdat de dieren op het land overwinteren, is het ook mogelijk dat er dieren in de winterperiode binnen het plangebied aanwezig zijn. Voor deze soorten, die onder het eerste lichte beschermingsregime vallen, geldt een algemene vrijstelling voor het verstoren en/of aantasten van vaste rust- en verblijfplaatsen.

#### Strikt beschermde soorten

Strikt beschermde amfibieën komen volgens de verspreidingsgegevens niet voor in de omgeving van het plangebied. Gezien de afwezigheid van (geschikte, visvrije) watervoerende elementen in het plangebied en directe omgeving zijn er ook geen voortplantingshabitats en overwinteringslocaties voor strikt beschermde amfibieën aanwezig. Negatieve effecten op vaste rust- of verblijfplaatsen van strikt beschermde amfibieën worden kunnen op voorhand worden uitgesloten.

### 2.3.6 **Reptielen**

Reptielen zijn over het algemeen gebonden aan structuurrijke vegetatie, vaak gelegen in weinig verstoorde biotopen. Soorten als Ringslang (*Natrix natrix*) en Levendbarende hagedis (*Zootoca vivipara*) kunnen voorkomen in gebieden met een relatief hoge verstoringsgraad. Volgens RAVON is alleen de Ringslang (*Natrix natrix*) wel eens in de omgeving waargenomen. Op basis van de binnen het plangebied aanwezige habitats (bestrating en bebouwing) is het voorkomen van reptielen niet waarschijnlijk.

### 2.3.7 **Vissen**

In het plangebied zijn geen watergangen aanwezig. Negatieve effecten op beschermde vissoorten kunnen op voorhand worden uitgesloten.

### 2.3.8 **Insecten (vlinders, libellen, sprinkhanen) en overige soortgroepen**

Slechts een beperkt aantal van de zeer soortenrijke groep van de insecten is beschermd. De habitateisen van beschermde soorten binnen deze groep zijn vaak zeer locatiespecifiek en gebonden aan zeer bijzondere biotopen. Het plangebied ligt niet binnen een dergelijke biotoop. Overige strikt beschermde soorten als mollusken en weekdieren zijn ook niet te verwachten gezien de aanwezige habitats.

## 2.4 Conclusie

In het plangebied aan de Beneluxlaan in Utrecht (gemeente Utrecht, provincie Utrecht) is de realisatie van een appartementencomplex beoogd. Hiervoor wordt bestaande bebouwing gesloopt. Voordat deze ingreep wordt uitgevoerd, dienen de gevolgen voor beschermde natuurwaarden en de consequenties in het kader van de geldende natuurwet- en regelgeving in beeld te zijn gebracht.

### 2.4.1 Gebiedsbescherming

In het kader van de Natuurbeschermingswet 1998 (NB-wet) en de Ecologische Hoofdstructuur (EHS) dient er getoetst te worden of de beoogde ontwikkelingen een negatieve invloed hebben op beschermde gebieden. Het plangebied aan de Beneluxlaan te Utrecht ligt niet in of nabij de EHS of een gebied dat is aangewezen in het kader van de NB-wet. Het dichtstbijzijnde beschermde natuurgebied Oostelijke Vechtplassen ligt op een afstand van 8.500 meter (hemelsbreed gemeten). De dichtstbijzijnde EHS structuur ligt op een afstand van 1.000 meter (hemelsbreed gemeten). Gezien de binnenstedelijke ligging zijn geen verbindingen aanwezig tussen het plangebied en de genoemde natuurgebieden, negatieve effecten op beschermde gebieden zijn niet te verwachten. Gebiedsbescherming is op deze locatie niet aan de orde.

### 2.4.2 Soortenbescherming

In het kader van de Flora- en faunawet dient te worden nagegaan of vaste rust- en verblijfplaatsen door de ingreep worden aangetast (verwijderd, ongeschikt gemaakt). De beoogde ontwikkelingen kunnen biotoopverlies of verstoring (indirect biotoopverlies) tot gevolg hebben. Invloeden die leiden tot een verminderde geschiktheid van het plangebied als bijvoorbeeld foerageergebied zijn niet ontheffingsplichtig, tenzij het een zodanig belang betreft dat bij het wegvallen van deze functie ook de vaste rust- en verblijfplaatsen van soorten niet langer kunnen functioneren. Door de werkzaamheden kunnen alle aanwezige soorten negatieve effecten ondervinden van de ingreep. Voor de meeste soorten is dit tijdelijk van aard.

#### Algemene soorten

De meeste van deze soorten zijn beschermd maar vallen onder het lichte beschermingsregime van de Flora- en faunawet (tabel 1). Hiervoor geldt dat aantasting van vaste rust- en verblijfplaatsen op basis van een algehele vrijstelling mogelijk is, zonder dat er sprake is van procedurele consequenties. Dit betekent dat voor deze soorten de werkzaamheden uitgevoerd kunnen worden zonder ontheffing.

#### Strikt beschermde soorten

Voor soorten die vermeld staan op tabel 2 en 3 van de Flora- en faunawet, geldt dat bij aantasting van vaste rust- en verblijfplaatsen een ontheffing in het kader van de Flora- en faunawet moet worden aangevraagd. Strikt beschermde gebouwbewonende vleermuizen zijn, gezien de verspreidingsgegevens, aanwezige habitats en soortspecifieke eisen niet op voorhand uit te sluiten binnen het plangebied.

Verder kunnen bij (de start van) werkzaamheden in het broedseizoen, broedende vogels worden verstoord, of hun nesten worden aangetast. Er is geen vrijstelling te verkrijgen in het kader van de Flora- en faunawet voor activiteiten die vogels in hun broedseizoen zou kunnen verstoren. De (start van de) werkzaamheden dienen plaats te vinden buiten het broedseizoen of in het broedseizoen als broedende vogels zijn uit te sluiten. De werkzaamheden kunnen doorlopen in het broedseizoen als broedende vogels binnen het plangebied uitgesloten kunnen worden.

	Jan.	Feb.	Mrt.	April	Mei	Juni	Juli	Aug.	Sep.	Okt.	Nov.	Dec.
<b>Broedvogels</b>												

**Tabel 1:** Indicatieve periode uit te voeren werkzaamheden. Groen: werkzaamheden kunnen uitgevoerd worden. Oranje: werkzaamheden mogen uitgevoerd worden mits geen broedgevallen aanwezig zijn.

### 2.4.3 Nader onderzoek

Uit de quick scan is naar voren gekomen dat vaste rust- en verblijfplaatsen van strikt beschermde gebouwbewonende vleermuizen niet zijn uit te sluiten in het plangebied. Voorafgaand aan de ingrepen dient een nader onderzoek te worden opgestart naar:

- Gebouwbewonende vleermuizen. Onderzoekperiode: globaal 15 mei – 31 juli (kraamkolonies) en 15 augustus – 30 september (paarverblijven). Deze onderzoeksperiode is gebaseerd op het Protocol Vleermuisonderzoek van het Netwerk Groene Bureaus (2011), dat tevens als leidraad gehanteerd wordt door het Ministerie van EL&I voor een ontheffingsaanvraag

Het gebruik van het plangebied door deze soorten kan door middel van nader onderzoek in beeld worden gebracht zodat het werkelijke effect van de ingreep op (het leefgebied van) daadwerkelijk aanwezige soorten kan worden bepaald. Pas dan kan worden bepaald welke maatregelen noodzakelijk zijn om te voorkomen dat de Flora- en faunawet wordt overtreden. Mocht het niet mogelijk zijn om dit te voorkomen, dan is een ontheffing in het kader van de Flora- en faunawet noodzakelijk. Een dergelijke ontheffing is alleen onder beperkte omstandigheden verkrijgbaar.

Compenserende en mitigerende maatregelen moeten altijd voorafgaand aan de uitvoering van de beoogde plannen worden gerealiseerd.

### 2.4.4 Aanbevelingen

Naast de consequenties die voortkomen uit de Flora- en faunawet is ook een aantal vrijblijvende aanbevelingen te doen ten aanzien van de inrichting van het plangebied, zoals:

- voor vleermuizen zouden open stootvoegen aangebracht kunnen worden in muren, of vleermuiskasten kunnen worden geplaatst in de spouw of tegen de muur op >2,5 meter hoogte in nieuw te realiseren woningen;
- er kunnen nestpannen of neststenen worden aangebracht ten behoeve van huismussen en gierzwaluwen. Deze beschermde soorten verliezen steeds meer nestmogelijkheden.

### 3 Nader veldonderzoek flora en fauna

Uit de quick scan flora en fauna blijkt dat strikt beschermde soorten gebouwbewonende vleermuizen niet zijn uit te sluiten binnen het plangebied. Een nader veldonderzoek is noodzakelijk om te specificeren of strikt beschermde soorten een vaste rust- en verblijfplaats in het plangebied hebben.

Onderzoekperiode voor vleermuizen betreft:

- globaal 15 mei tot 31 juli (kraamkolonies) en 15 augustus - 30 september (paarverblijven)

De uit te voeren veldonderzoeken moeten worden uitgevoerd conform de protocollen die zijn opgesteld door dit netwerk. Zo moet het vleermuizenonderzoek plaatsvinden conform het protocol vleermuisonderzoek van het Netwerk Groene Bureaus (2011). In de protocollen is opgesteld dat het voor bepaalde soorten noodzakelijk is om meerdere malen (minimaal twee keer) het plangebied te bezoeken om deze soorten uit te sluiten. Voor vleermuizen geldt verder dat tussen de verschillende veldbezoeken ongeveer 14 dagen dient te zitten. Het aantal veldbezoeken is verder afhankelijk van de grootte van het plangebied.

Daarnaast dient met de plannen rekening gehouden te worden met een tweetal algemene voorwaarden vanuit de Flora- en faunawet. Deze voorwaarden zijn altijd van toepassing:

1. in het broedseizoen van vogels (globaal half maart tot half juli) mogen de vegetatie, bosjes en opstallen in het plangebied niet worden verwijderd. Werkzaamheden tijdens deze periode zouden leiden tot directe verstoring van broedvogels en het broedsucces. Alle vogels zijn beschermd. Er is geen vrijstelling te verkrijgen in het kader van de Flora- en faunawet voor activiteiten die vogels in hun broedseizoen zou kunnen verstoren;
2. op basis van de zorgplicht volgens artikel 2 van de Flora- en faunawet dient bij de uitvoering van de werkzaamheden voldoende zorg in acht te worden genomen voor de in het wild levende dieren en hun leefomgeving. Dit houdt in dat bij het uitvoeren van werkzaamheden altijd rekening moet worden gehouden met aanwezige planten en dieren. Zo dienen maatregelen te worden getroffen om bijvoorbeeld verstoring tot een minimum te beperken. Dieren moeten de gelegenheid hebben om uit te wijken en mogen niet opzettelijk worden gedood. Dit kan door:
  - voortijdig maaien van het plangebied zodat dieren wegtrekken;
  - het beperken van verlichting tijdens de avonduren in zomer, voorjaar en herfst ten behoeve van vleermuizen en andere nachtdieren;
  - het slopen en rooien starten buiten het voortplantingsseizoen en het winter(slaap)seizoen. Zodat het plangebied ongeschikt is voor dieren.

## **4 Mitigerende maatregelen / Ontheffingsaanvraag**

Pas als het exacte gebruik van het plangebied door gebouwbewonende vleermuizen bekend is, kan worden bepaald of overtreding van de flora- en faunawet plaatsvindt en welke maatregelen nodig zijn om overtreding van de wet te voorkomen.

## **5 Voortoets/ Oriënterende habitattoets**

Het plan leidt niet tot aantasting van instandhoudingdoelstellingen van Natura 2000-gebieden. Een uitgebreide voortoets is om deze reden niet noodzakelijk.







## **Bijlage 1: Literatuurlijst**

Broekhuizen, S., Hoekstra, B., van Laar, V., Smeenk, C., Thissen, J.B.M. 1992. Atlas van de Nederlandse zoogdieren, uitgeverij KNNV, Utrecht.

Limpens, H., Mostert, K., Bongers, W. 1997. Atlas van de Nederlandse vleermuizen, uitgeverij KNNV, Utrecht.

Websites:

[www.ravon.nl](http://www.ravon.nl)

[www.vleermuis.net](http://www.vleermuis.net)

[www.vogelbescherming.nl](http://www.vogelbescherming.nl)

[www.rijksoverheid.nl](http://www.rijksoverheid.nl)

[www.waarneming.nl](http://www.waarneming.nl)