

ASBESTINVENTARISATIE
Conform SC-540

Voormalige opstal “Voestalpine WBN BV” (Wissel Bouw Bedrijf)
2^e Daalsedijk 14 te Utrecht



PRODUCTBLAD

Asbestinventarisatie
2^e Daalsedijk 14 te Utrecht
Datum rapport: 4 juli 2012
Datum autorisatie OPM: 4 juli 2012

Naam en adres opdrachtgever:

Bentvelzen en Jacobs Sloopwerken
De heer R. Jacobs
Postbus 36
1950 AA Velzen-Noord

DIA en Ascet-code DIA:

R. Oosten 51E-121211-410120

W. van Nieuwenhuizen 51E-211111-410087

Projectnummer:

61210484

Referentie opdrachtgever:

--

Toegepaste norm:

SC-540

Status:

Definitief

Omvang onderzoek

- Gehele gebouw of object
- Gedeelte van gebouw of object
- Representatieve steekproef (bijvoorbeeld bij flatgebouwen, 10% voor vergunning)
- Aanvulling op representatieve steekproef
- Onvoorzien aanwezig asbest
- Voor het verwijderen van uitsluitend in dit rapport onder type A geïnventariseerde asbesthoudende materialen zonder dat er een lijst van redelijk vermoedelijke aanwezig asbest is opgesteld
- Voor het aansluitend uitvoeren van een type B onderzoek ter verificatie van de lijst van redelijk vermoedelijke aanwezig asbest in het daarna voorafgaande type A onderzoek
- Voor het vaststellen van de gebruiksintegriteit van het gehele gebouw met een asbestinventarisatierapport type-G
- Voor renovatie van een in hoofdstuk 1 nader gespecificeerd deel van het onderzochte bouwwerk
- Voor renovatie van het gehele bouwwerk
- Voor sloop van het gehele bouwwerk

Soort onderzoek

- Asbestinventarisatie type-A
 - Volledig
 - Onvolledig
- Asbestinventarisatie type-B
- Asbestinventarisatie type-G

Risicobeoordeling

- Risicobeoordeling ten behoeve van sloop en verbouw (SMART)
- Risicobeoordeling in gebruiksfase (NEN 2991: 2005)

Alleen aan het originele complete rapport kunnen rechten worden ontleend. Dit rapport mag UITSLUITEND in zijn geheel en in kleur worden gereproduceerd.

Oosten Project Management

Oosten Project Management besteedt veel aandacht aan de uitvoering van haar werkzaamheden. Alle werkzaamheden zijn uitgevoerd volgens de wettelijke eisen. Oosten Project Management voert alle asbestinventarisaties uit conform de SC-540 met certificaatnummer:15426/3.2 en SCA code: 01-D010020.01

De ondergetekende verklaart hierbij dat de technische inhoud van dit rapport is gecontroleerd door de technisch verantwoordelijke en de uitvoerende DIA en in overeenstemming is met de gemaakte afspraken.

Met betrekking tot onderhavig onderzoek verklaart Oosten Project Management op geen enkele wijze in organisatorische, financiële of personele zin, betrokkenheid te hebben met de activiteiten van de opdrachtgever. De achterliggende gedachte hierbij is om geheel onafhankelijk het onderzoek te kunnen uitvoeren.



J. Oosten (Ascert-code DIA 51E-170112-410135)

Kwaliteitsfunctionaris

ASBESTINVENTARISATIE: Tel: 06 –29159640, EMAIL: INFO@OOSTENPM.NL

Aantal bladzijden: 21 incl. deze
Revisie master: 2
Verspreiding: 1x hard-copy en digitaal
opdrachtgever, 1 x archief

Aantal bijlagen: 8
Opgesteld door: Y. Hellinga

INHOUDSOPGAVE

1. SAMENVATTING, CONCLUSIE EN AANBEVELINGEN	1
1.1 OVERZICHT VAN HET AANTAL BRONNEN MET RISICOKLASSE	1
1.2 AANLEIDING	1
1.3 DOEL	1
2 INLEIDING	4
2.1 ALGEMEEN	4
2.2 WETGEVING	5
2.3 TOELICHTING VAN RISICOKLASSEN BIJ HET VERWIJDEREN VAN ASBEST	5
3 METHODEN	7
3.1 OPZET VAN HET ONDERZOEK	7
3.2 VISUELE INSPECTIE	7
3.3 RISICOCCLASSIFICATIE	7
3.4 BEMONSTERING	7
3.5 LABORATORIUMWERK	8
3.6 RAPPORTAGE	8
4 RESULTATEN	9
4.1 DESKRESEARCH	9
4.2 BRONBLADEN	9
5 SLOTOPMERKING	18

BIJLAGEN:

1	Deskresearch
2	Foto's
3	Evaluatieformulier onvoorzien asbest
4	Verplichtingen opdrachtgever
5	SCA Procescertificaat Asbestinventarisatie
6	Analysresultaten
7	SMA-rt documentatie
8	Plattegrond(en)

1. Samenvatting, conclusie en aanbevelingen

Door Bentvelzen en Jacobs Sloopwerken is aan Oosten Project Management opdracht verleend voor het uitvoeren van een asbestinventarisatie type A van een voormalige opstal "Voest Alpine WBN BV" (Wissel Bouw Bedrijf), gelegen aan de 2^e Daalsedijk 14 te Utrecht. De asbestinventarisatie is uitgevoerd conform de eisen zoals gesteld in het Certificatieschema SC-540. De inventarisatie is op 2 juli 2012 uitgevoerd. In totaal zijn acht asbestverdachte materialen (bronnen) waargenomen. Van de asbestverdachte materialen zijn in totaal zes materiaalmonsters genomen en aan het laboratorium voor analyse aangeboden.

1.1 Overzicht van het aantal bronnen met risicoklasse

Risicoklasse:	Aantal bronnen:
Risicoklasse 1	2
Risicoklasse 2	3
Risicoklasse 3	3

1.2 Aanleiding

De aanleiding tot de asbestinventarisatie is dat ten behoeve van de sloop en / of renovatie van de voormalige opstal "Voest Alpine WBN BV" (Wissel Bouw Bedrijf), een omgevingsvergunning/melding vereist is.

1.3 Doel

Het doel is na te gaan of de bouwkundige eenheden asbesthoudende materialen bevatten, dat onder specifieke beschermende maatregelen verwijderd dient te worden.

Op basis van deskresearch, veldwerk en laboratoriumanalyses kan worden geconcludeerd dat op de volgende locaties asbesthoudende materialen zijn aangetroffen

Bron nr.	Bron	Locatie	Verdieping	Hoeveelheid	Asbest	Percentage	Risico klasse
2	Pakking	In het ketelhuis en elders tussen de flenzen in de leidingtracés in het pand	Begane grond en 1e verdieping	Divers	Chrysotiel	30 - 60	1
3	Deur	In de entree naar het ketelhuis	Begane grond	1 stuks	Asbestverdacht	Niet vastgesteld	1
4	CV-ketel	In het ketelhuis	Begane grond	3 stuks	Asbestverdacht	Niet vastgesteld	3
5	Pakking	In de deur van de CV-ketel (F.I.B.)	Begane grond	1 stuks	Chrysotiel	30 - 60	2
7	Koker	In de CV- en toiletruimte van de kantoren	Dak	2 stuks	Chrysotiel	10 - 15	2
8	Plaatmateriaal en -resten	Op het dak van de kantoren (ook tussen grind)	Dak	Ca. 2,5 m ²	Chrysotiel	10 - 15	2

(1): Bij verwijdering van het aangetroffen asbest geldt de regelgeving zoals beschreven in Staatsblad nr. 348, waarbij de volgende klassen dienen te worden aangehouden (zie 1.3).

Op de plattegronden in de bijlagen zijn de locaties van de bronnen aangegeven, evenals de plaatsen van materiaalmonsters en foto's.

Opgemerkt dient te worden dat er ook bronnen zijn aangetroffen die asbestverdacht zijn, maar waarbij middels optische analyse is aangetoond dat de bron niet asbesthoudend is. Deze bronnen worden niet in bovenstaand tabel genoemd maar zijn wel opgenomen in de bronbladen onder paragraaf 4.2.

Aanbevelingen voor aanvullend onderzoek type A

Een overzicht van de ruimten die ten tijde van het onderzoek niet zijn onderzocht of slechts beperkt toegankelijk waren zijn weergegeven in onderstaande tabel.

Beperkingen / Uitgesloten ruimten

Locatie	Verwachte bron	Aanvullend onderzoek type A	Reden niet geïnventariseerd
--	--	--	--

Conclusie

Deze rapportage voldoet aan de definitie "volledige asbestinventarisatie type A" omdat alle ruimten van de in de opdracht gegeven bouwkundige eenheid zijn onderzocht.

Aanbevelingen voor destructief onderzoek type B

In onderstaande tabel zijn de locaties vermeld die niet onderzocht zijn op de aanwezigheid van asbesthoudende materialen, maar waarvan wel een redelijk vermoeden bestaat dat er asbest aanwezig is. Tevens zijn de locaties benoemd waarvan geen redelijk vermoeden bestaat op de aanwezigheid van asbesthoudende materialen. De genoemde locaties zijn niet geïnventariseerd omdat uitgebreid destructief onderzoek niet mogelijk was.

Overzicht niet geïnventariseerde locaties

Omschrijving	Locatie	Verwachte bron	Aanvullend onderzoek type B
Achter of in vaste plafondconstructies	Gehele pand	Niet bekend	Ja
Achter of in vaste vloerconstructies	Gehele pand	Niet bekend	Ja
Achter of in vaste wandconstructies	Gehele pand	Niet bekend	Ja
Koof	Gehele pand	Niet bekend	Ja
Schachten	Gehele pand	Niet bekend	Ja
Fundering	Gehele pand	Niet bekend	Ja
Buitengevel	Gehele pand	Niet bekend	Ja
Onder maaiveldniveau	Gehele pand	Niet bekend	Ja
Mofverbindingen in de gietijzeren leidingen	Gehele pand	Niet bekend	Ja

Conclusie

Om een uitspraak te kunnen doen omtrent de locaties waar een redelijk vermoeden bestaat op verborgen asbestverdachte toepassingen dient er aanvullend een asbestinventarisatie type B (destructief) onderzoek uitgevoerd te worden. Deze verborgen asbestverdachte toepassingen dienen voorafgaand aan de bouwkundige sloop, eventueel in samenwerking met een SC 530 gecertificeerd asbestverwijderingsbedrijf middels uitgebreid destructief onderzoek opgespoord te worden. De vergunningverlener verplicht in de omgevingsvergunning tot de aanvullende inventarisatie type B. Dit onderzoek is een aanvulling op het type A onderzoek.

Specifieke opmerkingen

1. Conform opdracht is er geen destructief onderzoek uitgevoerd.
2. Opgemerkt dient te worden dat dit asbestinventarisatierapport type A dient als basis voor de aanvraag van een omgevingsvergunning cq melding van het werk..
3. Het plafond van de technische dienst en het magazijn is niet asbestverdacht.
4. Alle aanwezige pakkingen (tussen de flenzen) behandelen als M2/B2.
5. De aangetroffen vuilwater- en rioolleiding zijn van gietijzer/kunststof zijn niet asbestverdacht.
6. De aangetroffen leidingisolatie is van synthetische vezel of vlasvezel en derhalve niet asbestverdacht.
7. De aangetroffen isolatiemantels/-schalen zijn niet asbestverdacht.
8. De aangetroffen leidingisolatie is steekproefsgewijs beoordeeld tot op de transportbuis.

2 Inleiding

2.1 Algemeen

Onder **renovatie** wordt zowel sloop met vervangende nieuwbouw als gedeeltelijke vernieuwing door verandering of toevoeging verstaan.

De **sloop** van een roerend of onroerend goed houdt in dat het wordt afgebroken tot kleinere componenten, zonder dat het weer gemakkelijk reconstrueerbaar is.

Als **bouwkundige eenheid** wordt verstaan een samenhangend geheel van bouwkundige elementen(onderdeel) en/of constructies

Onder **incident** wordt verstaan een onvoorzien en vaak storend voorval.

In een bouwwerk en/of object is de **constructie (drager)** verder te definiëren als dat deel van een bouwwerk en/of object dat verantwoordelijk is voor de stabiliteit van het bouwwerk en/of object. Zo ontstaat de scheiding tussen drager en inbouw. Een kozijn is dus niet constructief. Een dragende binnenwand wel.

Het onderzoek is uitgevoerd conform de SC-540 met als uitgangspunt "een asbestinventarisatie, type A, geschikt voorafgaand en ten behoeve van het geheel of gedeeltelijk afbreken van bouwwerken en/of objecten, voorafgaand aan en ten behoeve van het verwijderen van asbest uit bouwwerken en/of objecten en voorafgaand en ten behoeve van het opruimen van asbest na een incident. Het betreft hier geen type B inventarisatie of risico-inventarisatie, type 0.

Een asbestinventarisatie type-G is een uitbreiding op een volledige asbestinventarisatie type-A. Eigenaren of beheerders van gebouwen kunnen vrijwillig opdracht geven tot dit type asbestinventarisatie. Het betreft een type asbestinventarisatie waarvan gebruik kan worden gemaakt in het kader van dit schema. Dit laat onverlet dat de inventariseerder gehouden is de werkzaamheden uit te voeren conform de eisen in dit schema.

De inventarisatie van asbesthoudende materialen wordt uitgevoerd aan de hand van visuele waarnemingen van verdachte materialen door één of meerdere personen. De herkenning van de eventuele verdachte materialen is gebaseerd op de kennis en ervaring van de uitvoerende medewerker(s) van Oosten Project Management.

De kwalificatie die Oosten Project Management stelt aan haar medewerkers voor de asbestinventarisaties is als volgt:

- De verantwoordelijke persoon heeft ten minste een DIA (Deskundig Inventariseerder Asbest) opleiding genoten;
- De verantwoordelijke persoon is op basis van opleiding, kennis en/of ervaring bevoegd verklaard voor het inventariseren van asbest in bouwwerken en/of objecten.

2.2 Wetgeving

Voor het omgaan met asbest gelden wettelijke regels. Welke regels van toepassing zijn hangt af van de vraag of in het kader van beroep, bedrijf, opdrachtgever of als particulier met asbest wordt omgegaan. Zo is voor werkgevers, werknemers en zelfstandige beroepsuitoefenaars altijd het Arbeidsomstandighedenbesluit van belang. Particulieren die asbesthoudend materiaal willen verwijderen krijgen te maken met het Asbestverwijderingsbesluit 2005 en de regels van hun gemeente. Bedrijven, instellingen en zelfstandigen die asbest willen (laten) verwijderen uit een bouwwerk en/of object, moeten met beide besluiten rekening houden. Omdat de gevaren die verbonden zijn aan het werken met asbest groot zijn geldt het Arbeidsomstandighedenbesluit voor wat betreft asbest niet alleen voor werkgevers en werknemers, maar ook voor zelfstandigen zoals landbouwbedrijven. In het overzicht wet- en regelgeving is de meest relevante wet- en regelgeving asbest verwerkt.

Wanneer het bevoegd gezag constateert dat er geen asbestinventarisatie- rapport door de opdrachtgever in handen is gesteld van de opdrachtnemer dan is dit een overtreding van een zogenaamde kernbepaling (zie hiervoor pagina 34 UM), dan is zowel bestuursrechtelijke - als strafrechtelijke handhaving mogelijk. In de bestuurlijke brief kan het bevoegd gezag aangeven dat door de strafrechter straffen kunnen worden opgelegd. Als de overtreding opzettelijk is begaan maximaal 6 jaar gevangenisstraf dan wel een maximale geldboete van €67.000. Indien sprake is van een overtreding, maximaal een jaar hechtenis dan wel een geldboete van € 16.750. De VROM inspectie zal hier ook op toezien (Bron: Infomil).

2.3 Toelichting van risicoklassen bij het verwijderen van asbest

Op 27 juli 2006 zijn de wijzigingen van het Arbeidsomstandighedenbesluit gepubliceerd met betrekking tot de blootstelling van werknemers aan de risico's van asbest (Stb 348).

De belangrijkste wijziging betreft het toekennen van risicoklassen van blootstelling bij het verwijderen van asbesthoudende materialen. Door het gecertificeerde asbestinventarisatiebedrijf wordt een risicobeoordeling gemaakt (asbestbronnen worden ingedeeld in risicoklassen). De resultaten dienen te worden opgenomen in het inventarisatierapport. Voor het bepalen van de risicoklasse wordt voornamelijk het gevalideerde systeem toegepast, namelijk SMA-rt. Dit is een digitale database waaruit informatie kan worden gehaald. Indien het niet mogelijk is om gebruik te kunnen en/of mogen maken van SMA-rt zal gebruik worden gemaakt van het voorschrift van het ministerie van SZW 'Risicoklassen werkzaamheden met asbest'. Dit voorschrift is een samenvatting is van het TNO rapport R2004/523 en een gevalideerde methode.

Klasse 1

Indien bij verwijdering de grenswaarde van 0,01 vz/cm^3 lucht niet wordt overschreden. Bij het in gebruik nemen van de stoffenmanager zal dit gelden bij intact, hechtgebonden materialen, die zonder verspanende en zonder breuk te verwijderen zijn. Het verwijderingsbedrijf hoeft voor deze verwijderingwerkzaamheden niet (meer) gecertificeerd te zijn. De bij risicoklasse enkele behorende preventieve maatregelen zijn als volgt:

- Persoonlijke beschermingsmaatregelen behoeven niet te worden getroffen, tenzij de asbestconcentratie > grenswaarde (zie verder). Evenmin hoeft een medisch dossier te worden aangelegd van de betrokken werknemers.
- Tijdens de werkzaamheden moet toezicht gehouden worden op het asbestgehalte in de lucht (er zal in de lucht op gezette tijden moet worden gemeten, afhankelijk van de eerste risicobeoordeling). De metingen worden uitgevoerd in overeenstemming met een bij ministeriële regeling vast te stellen methode of een andere methode, indien deze gelijkwaardige resultaten oplevert (*deze regeling bestaat nog niet*). De metingen moeten worden uitgevoerd door een persoon die de vereiste deskundigheid bezit. De analyses moeten door een laboratorium worden uitgevoerd, dat voldoende is toegerust en ervaring heeft met de vereiste identificatietechnieken. De resultaten worden getoetst aan de grenswaarde.

- Bij overschrijding van de grenswaarde dienen doeltreffende maatregelen te worden genomen om de concentratie terug te brengen tot onder de grenswaarde. In dat geval dienen de betrokken werknemers doeltreffend te worden beschermd tegen blootstelling aan asbeststof (gebruik van persoonlijke beschermingsmiddelen, zoals een volgelaatsmasker met een P3 filter.
- Werknemers moeten doeltreffend zijn voorgelicht. Nieuw element is dat hierbij aandacht moet worden besteed aan het synergetisch effect van roken.
- De concentratie asbeststof moet zo laag mogelijk worden gehouden.
- Na voltooiing van de werkzaamheden dient een visuele eindinspectie te worden gehouden.

Klasse 2

Indien bij verwijdering de grenswaarde van 0,01 vz/cm³ lucht wordt overschreden, maar minder bedraagt dan 1 vz/cm³ lucht. De preventieve maatregelen komen overeen met het bestaande regime.

Klasse 3

Indien de luchtconcentratie tijdens verwijdering meer bedraagt dan 1 vz/cm³. Voor klasse 3 geldt een verzaamd regime. Het betreft voornamelijk niet-hechtgebonden (amfibool bevattend) asbest, zoals: spuitasbest, isolatie en amosiethoudend board. De eindbeoordeling is verzaamd. Bijvoorbeeld ook in aangrenzende ruimten dienen metingen te worden uitgevoerd.

Verder:

1. De asbestinventarisatieplicht blijft gehandhaafd. Deze moet worden uitgevoerd voorafgaande aan:
 - Het geheel of gedeeltelijk afbreken of uit elkaar nemen van bouwwerk en/of objecten, met uitzondering van grondwerken, of objecten waarin asbest of asbesthoudende producten is resp. zijn verwerkt;
 - Het verwijderen van asbest of asbesthoudende producten uit bouwwerk en/of objecten;
 - Het opruimen van asbest of asbesthoudende producten die ten gevolge van een incident zijn vrijgekomen.

De uitzonderingen op de inventarisatieplicht, daarmee ook buiten het beschreven verwijderingregime, zijn niet gewijzigd. Voor de volledigheid een overzicht van deze uitzonderingen:

- Bouwwerk en/of objecten die op of na 1 januari 1994 zijn vervaardigd;
 - Asbestcement waterleidingbuizen, gasleidingbuizen, rioolleidingbuizen en mantelbuizen of delen daarvan, voor zover zij deel uitmaken van het ondergrondse openbare gas-, water- en rioolleidingnet;
 - Asbesthoudende rem- en frictiematerialen;
 - Asbesthoudende geklemde vloerplaten onder verwarmingstoestellen;
 - Het als geheel verwijderen van asbesthoudende verwarmingstoestellen;
 - Asbesthoudende beglazingskit dat is verwerkt in de constructie van kassen;
 - Asbesthoudende pakkingen uit verbrandingsmotoren;
 - Asbesthoudende pakkingen uit procesinstallaties dan wel verwarmingstoestellen met een nominaal vermogen < 2250 kW;
 - Wegen als bedoeld in het Besluit asbestwegen Wms.
2. Alle verwijdering van asbest onder klasse 1, 2 en 3 dient te worden gemeld aan de arbeidsinspectie.
 3. Bij het uitvoeren van werkzaamheden met asbesthoudende grond (Productenbesluit asbest) dienen deze te worden begeleid door een persoon die in het bezit is van een certificaat van vakbekwaamheid arbeidshygiëne of veiligheidskunde. De eisen met betrekking tot de deskundigheid bij het werken met asbest zijn verder niet gewijzigd.

3 Methoden

3.1 Opzet van het onderzoek

Het inventariseren van asbesthoudende materialen is gebaseerd op de gegevens met betrekking tot ter beschikking gestelde informatie (deskresearch) en de visuele inspectie van plaatsen waar mogelijk asbest aanwezig zou kunnen zijn in een bouwwerk en/of object.

Voorafgaand aan het onderzoek vindt een deskresearch plaats op basis van de ter beschikking gestelde informatie als tekeningen, plattegronden, bestekken, informatie van derden, etc.

Ten behoeve van de inventarisatie worden, daar waarvan toepassing en indien mogelijk, worden:

- Bestaande stukken (tekeningen, bestekken e.d.) bestudeerd;
- Historisch onderzoek uitgevoerd;
- Gebouwenbeheerders en/of (ex)medewerkers geïnterviewd;
- Mogelijke asbesthoudende materialen visueel geïnspecteerd;
- Monsters genomen die in een RvA geaccrediteerd laboratorium op de aanwezigheid van asbest worden onderzocht;
- De locaties vastgelegd waar asbest zijn aangetroffen.

3.2 Visuele inspectie

Op basis van de gegevens van de deskresearch vindt een systematische visuele inspectie plaats van het bouwwerk en/of object. Hierbij wordt er naar gestreefd dat alle ruimten visueel geïnspecteerd worden. Alle aangetroffen asbestverdachte materialen (bronnen) worden op een plattegrond vastgelegd. Tevens wordt bekeken of er sprake is van secundaire besmettingen en aantastingen van de bron(nen). Van de asbestverdachte materialen (bronnen) wordt de vindplaats op foto en tekening vastgelegd.

Wanneer een ruimte of bouwdeel niet toegankelijk is voor visuele inspectie, worden deze expliciet met reden in dit rapport genoemd.

3.3 Risicoclassificatie

Voor het bepalen van de risicoklasse wordt een gevalideerde methode toegepast, namelijk SMA-rt. Dit is een digitale database waaruit informatie kan worden gehaald. Indien het niet mogelijk is om gebruik te kunnen en/of mogen maken van SMA-rt zal gebruik worden gemaakt van het voorschrift van het ministerie van SZW 'Risicoklassen werkzaamheden met asbest'. Dit voorschrift is een samenvatting is van het TNO rapport R2004/523 en een gevalideerde methode.

3.4 Bemonstering

Van alle asbestverdachte materialen wordt ten minste één monster genomen. De methode van bemonstering is afhankelijk van het te bemonsteren materiaal. Na bemonstering wordt het afgebroken materiaal ingekapseld ter voorkoming van emissie van asbestvezels. Tijdens de bemonstering worden de noodzakelijke veiligheidsmaatregelen in acht genomen.

Het materiaal kan worden bemonsterd door middel van:

- Kurkboormethode;
- Pincet / punttang (platte of puntige bek, afhankelijk van te bemonsteren materiaal);
- Kniptang / schaar / mes;
- Spatel / kwast;
- Gehele object.

Welk gereedschap gebruikt dient te worden is afhankelijk van het soort materiaal, de bereikbaarheid en de staat van het materiaal.

De materiaalmonsters worden verpakt in polyethyleen gripzakjes, daarna in polyethyleen monsterzakjes voorzien van een asbest merkteken. Deze materiaalmonsters worden ter analyse aangeboden aan een RvA geaccrediteerd laboratorium.

Wanneer het vermoeden bestaat dat het materiaal asbesthoudend is maar geen monster van het materiaal kan worden genomen (bijvoorbeeld pakkingen), dan is dit aangegeven met een 'vermoedelijk asbesthoudend'. Voor asbest in verwarmingstoestellen wordt het Intechium Handboek Asbest geraadpleegd.

3.5 Laboratoriumwerk

De aangeboden materiaalmonsters worden met behulp van polarisatiemicroscopie conform NEN 5896 op de aanwezigheid van asbest onderzocht.

De binding op het analysecertificaat geeft de binding aan van het aangeboden monster. Deze kan afwijken van de in de rapportage aangegeven binding van de asbesthoudende bron. De mate van hechtgebondenheid aangegeven door Oosten Project Management is derhalve bindend.

3.6 Rapportage

Alle aangetroffen asbesthoudende, asbestvrije en asbestverdachte materialen worden per bron op een zogenaamd bronblad vastgelegd. Op dit bronblad is vermeld:

- Bronnummer
- Type bron
- Etage/ Verdieping
- Type asbest en percentage, op basis van analyseresultaten
- Hoeveelheid in aantallen, strekkende meter, vierkante meter of volume/massa
- Wijze van bevestiging
- Binding (hechtgebonden of niet hechtgebonden, op basis van waarnemingen)
- Aantasting (- = niet verweerd/-aangetast, + = licht verweerd/-aangetast of ++ = zwaar verweerd/-aangetast, op basis van waarnemingen)
- Risicoklasse, gebaseerd op SMA-rt of het SZW voorschrift 'Risicoklassen werkzaamheden met asbest'
- Wijze van verwijdering
- Opmerkingen
- Foto

Elke bron is tevens op tekening in de bijlage vastgelegd. Van elke bron wordt middels kleurcodering aangegeven of deze asbesthoudend, asbestverdacht of niet asbesthoudend is.

Indien bij de voorbereiding van het daadwerkelijk verwijderen het inventarisatierapport ouder is dan drie jaar, dan dient het inventarisatierapport getoetst te worden op de actualiteit. Veranderingen in het bouwwerk of object dienen dan te zijn beoordeeld op gevolgen voor de aanwezigheid van asbest, asbesthoudende producten etc. deze dienen te zijn geregistreerd en te zijn toegevoegd aan het inventarisatierapport voordat verwijdering kan plaats vinden. In geval er geen veranderingen zijn, of veranderingen zonder gevolgen, dient dit eveneens te worden geregistreerd en te zijn toegevoegd aan het inventarisatierapport voordat verwijdering kan plaats vinden

4 Resultaten

4.1 Deskresearch

Voorafgaande aan het onderzoek is aan de opdrachtgever in offertefase en/of in de opdrachtbevestiging om de volgende relevante gegevens mbt tot het onderzoek aan te leveren:

- Tekeningen;
- Plattegronden;
- Bestekken;
- Oude rapportages;
- Oude saneringsverslagen;
- Interview uit te voeren met personen die relevante informatie kunnen verstrekken mbt asbestverdachte locaties en toepassingen

Voor een overzicht van alle uitgevoerde inspanningen met betrekking tot deskresearch / interviews wordt verwezen naar bijlage 1 van deze rapportage.

4.2 Bronbladen

Een kwantitatief overzicht van alle aangetroffen asbesthoudende, asbestverdachte en asbestvrije materialen is weergegeven in de hierop volgende bronbladen.

Bron	Papier	Bron.nr.	1
Locatie	Op het dak van de werkplaats		
Verdieping	Dak		
Asbestsoort(en)	Niet aantoonbaar	Monster nr.	M1
Percentage (%)	< 0,1		
Hoeveelheid	Ca. 200 m ²		
Bevestigingsmethode	Niet bekend		
Binding	Niet van toepassing		
Aantasting	Niet van toepassing		
Risicoklasse	Niet van toepassing		
Verwijderingsmethode	Niet van toepassing		
Opmerkingen	Geen		



Foto nr. 1

Bron	Pakking	Bron.nr.	2
Locatie	In het ketelhuis en elders tussen de flenzen in de leidingtracés in het pand		
Verdieping	Begane grond, eerste verdieping en werkvloeren		
Asbestsoort(en)	Chrysotiel	Monster nr.	M2
Percentage (%)	30 - 60		
Hoeveelheid	Diverse		
Bevestigingsmethode	Losliggend en geklemd		
Binding	Niet hechtgebonden		
Aantasting	+		
Risicoklasse	1		
Verwijderingsmethode	Bronsanering (geheel verwijderen zonder het asbest te beschadigen)		
Opmerkingen	Losse pakkingen op zeer korte termijn verwijderen. De gebruikers van het pand op de hoogte stellen van de losse asbesthoudende pakkingen zodat deze niet worden ge-/herbruikt.		



Foto nr. 2

Bron	Deur	Bron.nr.	3
Locatie	In de entree naar het ketelhuis		
Verdieping	Begane grond		
Asbestsoort(en)	Asbestverdacht	Monster nr.	V1
Percentage (%)	Niet vastgesteld		
Hoeveelheid	1 stuks		
Bevestigingsmethode	Geschroefd aan het kozijn		
Binding	Niet van toepassing		
Aantasting	Niet van toepassing		
Risicoklasse	1		
Verwijderingsmethode	Containment		
Opmerkingen	Geen		



Foto nr. 3

Bron	CV-ketel	Bron.nr.	4
Locatie	In het ketelhuis		
Verdieping	Begane grond		
Asbestsoort(en)	Asbestverdacht	Monster nr.	V2
Percentage (%)	Niet vastgesteld		
Hoeveelheid	3 stuks		
Bevestigingsmethode	Geschroefd		
Binding	Niet van toepassing		
Aantasting	++		
Risicoklasse	3		
Verwijderingmethode	Containment		
Opmerkingen	2x Bronswerk (OK ketel) en 1x FIB Leeuwarden. Van deze ketels zijn geen gegevens opgenomen in het Intechnum handboek asbest. Gezien de aard en staat van de toestellen, dient het de aanbeveling deze vooralsnog als asbesthoudend te beschouwen en als zodanig te behandelen.		



Foto nr. 4

Bron	Pakking	Bron.nr.	5
Locatie	In de deur van de CV-ketel (F.I.B. Leeuwarden)		
Verdieping	Begane grond		
Asbestsoort(en)	Chrysotiel	Monster nr.	M3
Percentage (%)	30 - 60		
Hoeveelheid	1 stuks		
Bevestigingsmethode	Geklemd		
Binding	Niet hechtgebonden		
Aantasting	++		
Risicoklasse	2		
Verwijderingsmethode	Containment		
Opmerkingen	Het materiaal is zeer broos! Asbestsanering op zeer korte termijn wordt geadviseerd. Voorafgaande aan de asbestsanering beheersmaatregelen treffen.		

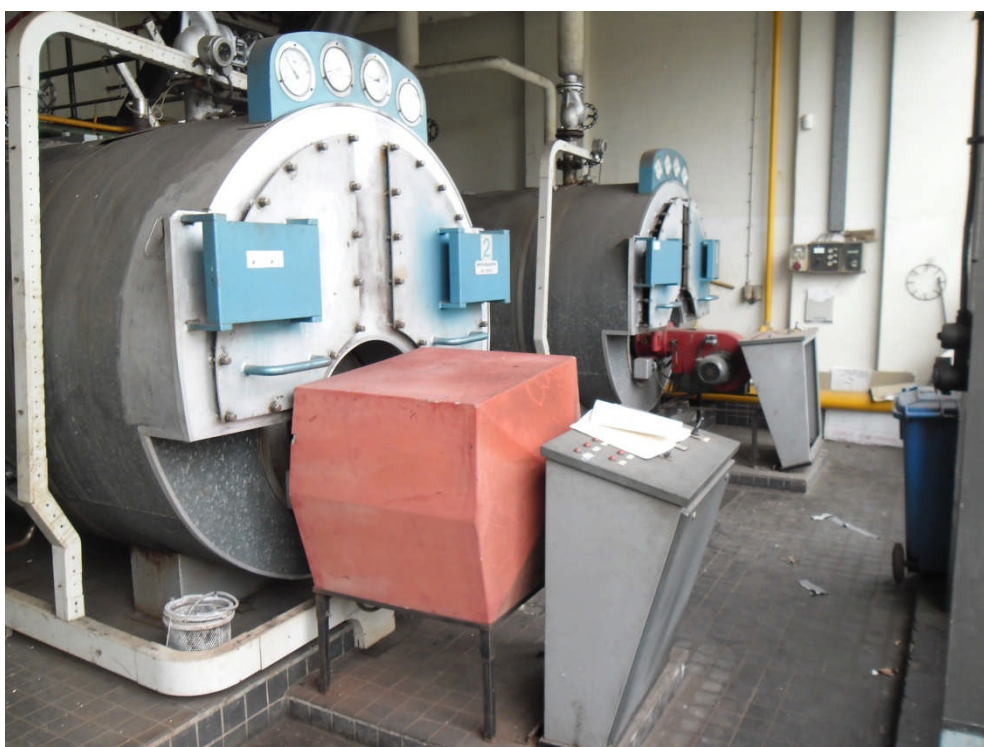

Foto nr. 5

Bron	Kit	Bron.nr.	6
Locatie	Tussen de gevelelementen van de werkplaats		
Verdieping	Begane grond		
Asbestsoort(en)	Niet aantoonbaar	Monster nr.	M4
Percentage (%)	< 0,1		
Hoeveelheid	Ca. 1100 m ¹		
Bevestigingsmethode	Gesmeerd		
Binding	Niet van toepassing		
Aantasting	Niet van toepassing		
Risicoklasse	Niet van toepassing		
Verwijderingsmethode	Niet van toepassing		
Opmerkingen	Geen		



Foto nr. 6

Bron	Koker	Bron.nr.	7
Locatie	In de CV- en natte ruimte van de kantoren		
Verdieping	Dak		
Asbestsoort(en)	Chrysotiel	Monster nr.	M5
Percentage (%)	10 - 15		
Hoeveelheid	2 stuks		
Bevestigingsmethode	Ingemetseld		
Binding	Hechtgebonden		
Aantasting	+		
Risicoklasse	2		
Verwijderingmethode	Open lucht		
Opmerkingen	Geen		



Foto nr. 7

Bron	Plaatmateriaal en -resten	Bron.nr.	8
Locatie	Op het dak van de kantoren		
Verdieping	Dak		
Asbestsoort(en)	Chrysotiel	Monster nr.	M6
Percentage (%)	10 - 15		
Hoeveelheid	Ca. 2,5 m ²		
Bevestigingsmethode	Losliggend (ook tussen het grind) en geklemd		
Binding	Hechtgebonden		
Aantasting	++		
Risicoklasse	2		
Verwijderingsmethode	Open lucht		
Opmerkingen	Geen		



Foto nr. 8

5 Slotopmerking

Bij elke inventarisatie die Oosten Project Management uitvoert wordt zeer systematisch te werk gegaan. Desondanks kan niet worden uitgesloten dat bij sloop of verwijdering asbesthoudende materialen worden aangetroffen die niet als zodanig zijn herkend. Dit ligt enerzijds in het feit dat er zeer veel asbesthoudende materialen bekend zijn, die niet altijd als zodanig herkend worden. Anderzijds kunnen er asbesthoudende materialen aanwezig zijn, die alleen waarneembaar zijn wanneer de bouwkundige integriteit van het gebouw wordt aangetast. Tevens betreft de asbestinventarisatie een momentopname, de situatie kan in de loop van tijd veranderen. Het asbestinventarisatierapport komt daardoor voort uit een inspanningsverplichting en niet uit een resultaatsverplichting.

Op al onze werkzaamheden zijn de algemene voorwaarden van Oosten Project Management van toepassing.

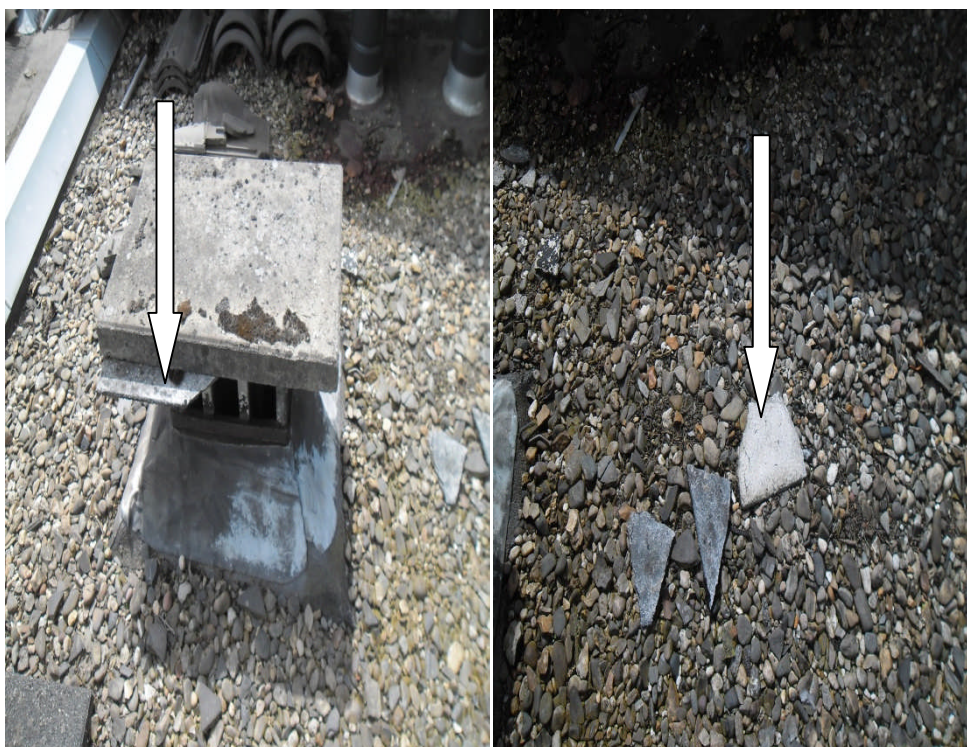
Wanneer er werkzaamheden worden uitgevoerd aan de aangetroffen asbesthoudende materialen, dan dienen de betrokken werknemers hiervan op de hoogte te worden gesteld.

Oosten Project Management
It War 17
9036 NK Menaldum
T: 06-29159640
E: info@oostenpm.nl
W: www.oostenpm.nl



OOSTEN PROJECT MANAGEMENT

PROJECTNUMMER: 61210484

Asbestinventarisatie type A

Bijlagen

DESKRESEARCH

Om een zo volledig mogelijk vooronderzoek te kunnen uitvoeren is de opdrachtgever verzocht stukken/gegevens beschikbaar te stellen zoals genoemd in paragraaf 4.1 van het onderhavig rapport:

Door de opdrachtgever zijn de volgende stukken/gegevens beschikbaar gesteld:

- Tekeningen
- Plattegronden
- Bestekken
- Oude rapportages
- Oude saneringsverslagen
- Interview uit te voeren met personen die relevante informatie kunnen verstrekken mbt asbestverdachte locaties en toepassingen
- Geen van hierboven genoemde

Interview uitgevoerd met:

- Opdrachtgever
- Bewoners
- Gebruikers van het gebouw
- Aannemers
- Technische dienst van het gebouw
- Overige namelijk met;

Op basis van de beschikbare stukken zijn de volgende asbestverdachte materialen / bouwdelen naar voren gekomen:

- Verwarmingsketel
- Pakkingen
- Isolatie

FOTO'S



Foto 1



Foto 2



Foto 3



Foto 4



Foto 5

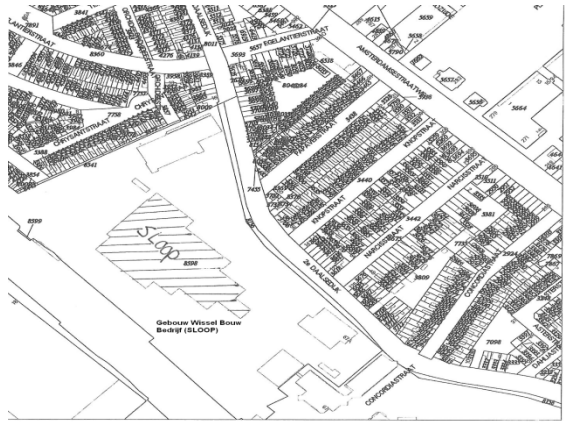

Foto 6

FOTO'S



Foto 7



Foto 8



Foto 9



Foto 10



Foto 11



Foto 12

FOTO'S



Foto 13



Foto 14



Foto 15



Foto 16



Foto 17



Foto 18

FOTO'S



Foto 19



Foto 20



Foto 21



Foto 22

1. Asbestinventarisatie type A

Naam inventarisatiebedrijf	
SCA- code	
Rapport nummer	
Vrijgave datum	

2. Asbestinventarisatie type B

Naam inventarisatiebedrijf	
SCA- code	
Rapport nummer	
Vrijgave datum	

3. Asbestinventarisatie van onvoorzien asbest

Naam inventarisatiebedrijf	
SCA- code	
Rapport nummer	
Vrijgave datum	

Omschrijving onvoorzien asbest

Omschrijving	Plaats	Hoeveelheid	

Asbestverwijderingsbedrijf

Naam			
SCA-code			
Naam		Handtekening	
Verzonden naar	1.	2.	3.
Door(naam)			
Datum			
Paraaf			

BIJLAGE G VERPLICHTINGEN OPDRACHTGEVER

(I) Informatief karakter

1. Algemeen

De opdrachtgever heeft een wettelijke informatieplicht daar waar het gaat over de aanwezigheid van asbest in zijn bouwwerk/object, dat hij in eigendom / beheer heeft. Deze plicht heeft hij naar de gebruiker van het bouwwerk/object en zij die het bouwwerk/object respectievelijk onderhouden, renoveren, slopen of werkzaamheden erin uitvoeren.

Asbestverwijdering is onderhevig aan een gemeentelijke vergunning. Aan de vergunning ligt een asbestinventarisatierapport ten grondslag. Wie kan een vergunning aanvragen en wordt daarmee de houder van de vergunning?

- 1) De eigenaar van een bouwwerk;
- 2) Namens de eigenaar van het bouwwerk: het adviesbureau;
- 3) De gebruiker van een bouwwerk.

Toelichting:

a) De houder van de vergunning blijft voor de gemeente verantwoordelijk en aanspreekpunt voor de rapportage als sanering. Is het niet volledig en dus niet geschikt voor afgifte omgevingsvergunning, dan spreekt de gemeente de aanvrager van de vergunning aan. Deze spreekt vervolgens het onderzoeksbureau aan. Dit geldt eveneens voor de asbestverwijdering.

b) Als gewerkt wordt in strijd met de voorschriften, spreekt de gemeente de houder van de vergunning in eerste instantie aan, in tweede instantie de asbestverwijderaar.

De onder de punten 1 t/m 3 genoemde personen kunnen opdrachtgever zijn voor zowel de asbestinventarisatie, de asbestverwijdering, als de eindbeoordeling. Hij hoeft niet perse opdrachtgever te zijn voor de eindbeoordeling. Dit kan hij overlaten aan het verwijderingsbedrijf, hetgeen ook logisch is.

De opdrachtgever is degene die:

- 1) De opdracht tot inventarisatie verleent aan een bedrijf dat in het bezit is van een geldig certificaat voor asbestinventarisatie;
- 2) De omgevingsvergunning bij de Gemeente aanvraagt, implicerende de melding voor het voornemen tot slopen/verwijderen;
- 3) De opdracht tot de eindbeoordeling van de uitgevoerde asbestverwijdering verleent aan een laboratorium c.q. inspectieinstelling dat/die daarvoor is geaccrediteerd;
- 4) De opdracht tot de asbestverwijdering verleent aan een asbestverwijderingsbedrijf dat in het bezit is van een geldig certificaat voor asbestverwijderen;
- 5) De Gemeente minimaal één week vóór uitvoering op de hoogte stelt van de juiste uitvoeringsdata en -tijdstippen;
- 6) De stortbon en het vrijgavebewijs van het asbestverwijderingsbedrijf ontvangt;
- 7) De Gemeente uiterlijk binnen twee weken na uitvoering een afschrift stuurt van de resultaten van de eindbeoordeling;
- 8) De facturen voor de verleende diensten (1 t/m 4) ontvangt en betaalt.

De opdrachtgever kan de zaken genoemd onder 1, 2, 3, 5 en 7 delegeren aan bijvoorbeeld het asbestverwijderingsbedrijf, doch blijft verantwoordelijk voor de aanwezigheid van de juiste papieren (inventarisatierapport en omgevingsvergunning) op het werk.

2. Asbestverwijderingsbesluit 2005

De verantwoordelijkheid van de opdrachtgever voor de juiste papieren (inventarisatierapport en omgevingsvergunning) op het werk vindt zijn wettelijke basis in Par. 2, Artikel 3 en 5 en Par. 4, Artikel 10 van het Asbestverwijderingsbesluit 2005. De door de opdrachtgever in te schakelen bedrijven voor asbestinventarisatie, asbestverwijdering en eindbeoordeling kunnen het werk alleen verrichten, wanneer zij in het bezit zijn van de wettelijk verplichte certificatie, respectievelijk accreditatie, vermeld in art. 4.54a, 4.54d en 4.55a van het Arbobesluit / Asbestverwijderingsbesluit 2005.'

3. Asbestinventarisatierapport

Ontleend aan Asbestverwijderingsbesluit 2005, Stb. 704 d.d. 16-12-2005 en Stb. 87 d.d. 20-02-2006 Paragraaf 2 Asbestinventarisatie
Art. 3-1-b:

lid b: degene die geheel of gedeeltelijk doet (laat) afbreken of uit elkaar nemen (= dus de opdrachtgever)

.... beschikt over een asbestinventarisatierapport.

Art. 3-2-b: ook hier wordt weer gesproken over degene die asbest doet (laat) verwijderen (= dus de opdrachtgever).... **beschikt over een asbestinventarisatierapport.**

Art. 5

Degene die de handelingen van par. 3 doet / laat verrichten (= dus de opdrachtgever), verstrekt vóórdat de handeling wordt verricht, een afschrift van het inventarisatierapport aan degene die de handeling verricht (= dus het asbestverwijderingsbedrijf).

Conclusie:

Art. 3 en 5 zijn heel duidelijk: De opdrachtgever beschikt over een inventarisatierapport en geeft een afschrift van dat rapport aan degene die het asbest verwijdert. Hoe de opdrachtgever aan dat rapport komt, staat niet vermeld. Hij moet er gewoon over beschikken, dus het zelf regelen. Zie ook art. 4.54a-1 t/m 5 en 4.54d-5 (toevoeging aan Arbobesluit).

Aanvulling Arbeidsomstandighedenbesluit

Artikel 4.54a. Asbestinventarisatie

- 1) Voordat een handeling als bedoeld in artikel 4.54, eerste lid, onderdeel a, b of d, wordt aangevangen, wordt de aanwezigheid van asbest of asbesthoudende producten dan wel crocidoliet of crocidoliethoudende producten volledig geïnventariseerd en worden de resultaten hiervan opgenomen in een inventarisatierapport.
- 2) Het eerste lid is van toepassing indien werknemers worden of kunnen worden blootgesteld aan asbest of asbesthoudende producten dan wel crocidoliet of crocidoliethoudende producten.
- 3) De inventarisatie en het inventarisatierapport, bedoeld in het eerste lid, worden uitgevoerd, onderscheidenlijk opgesteld, door een bedrijf dat in het bezit is van een certificaat voor asbestinventarisatie dat is afgegeven door Onze Minister of een certificerende instelling.
- 4) Een afschrift van het inventarisatierapport wordt verstrekt aan het bedrijf, bedoeld in artikel 4.54d, eerste lid, die de handeling, bedoeld in artikel 4.54, eerste lid, onderdeel a, b, of d, verricht.
- 5) Het certificaat of een afschrift daarvan is op de arbeidsplaats aanwezig en wordt desgevraagd getoond aan een ambtenaar als bedoeld in artikel 24 van de wet.

Artikel 4.54d. Asbestverwijdering

- 1) De handelingen, bedoeld in artikel 4.54, eerste lid, met uitzondering van de handelingen, bedoeld in artikel 4.54b, onderdeel b tot en met i, worden verricht volgens een vooraf opgesteld werkplan als bedoeld in artikel 4.55 door een bedrijf dat in het bezit is van een certificaat voor asbestverwijdering, dat is afgegeven door Onze Minister of een certificerende instelling.
- 2) Bij een bedrijf als bedoeld in het eerste lid is in ieder geval een persoon als bedoeld in het derde lid werkzaam.
- 3) De handelingen, bedoeld in het eerste lid, worden verricht door of onder voortdurend toezicht van een persoon die in het bezit is van een certificaat van vakbekwaamheid voor het toezicht houden op het verwijderen van asbest en crocidoliet, dat is afgegeven door Onze Minister of een certificerende instelling.
- 4) Voorzover de handelingen, bedoeld in het eerste lid, mede worden verricht door een andere persoon dan de persoon, bedoeld in het derde lid, is deze andere persoon in het bezit van een certificaat van vakbekwaamheid voor het verwijderen van asbest en crocidoliet, dat is afgegeven door Onze Minister of een certificerende instelling.
- 5) Voordat wordt aangevangen met de handelingen, bedoeld in het eerste lid, is het bedrijf, bedoeld in het eerste lid, in het bezit van een afschrift van een inventarisatierapport als bedoeld in artikel 4.54a, eerste lid.
- 6) De certificaten, bedoeld in het eerste, derde en vierde lid, of afschriften daarvan en een afschrift van het inventarisatierapport, bedoeld in artikel 4.54a, eerste lid, zijn op de arbeidsplaats aanwezig en worden desgevraagd getoond aan een ambtenaar als bedoeld in artikel 24 van de wet.

Par. 4 – Bouwwerken

Art. 10:

Het is verboden om een bouwwerk te slopen zonder of in afwijking van de vergunning van B&W. Bij een aanvraag om een omgevingsvergunning moet een inventarisatierapport worden overlegd (art. 10j).

Zq De houder van de omgevingsvergunning moet een afschrift van die vergunning ter hand stellen aan het bedrijf dat de sloop uitvoert.

SCA PROCESCERTIFICAAT ASBESTINVENTARISATIE





SCA Procescertificaat Asbestinventarisatie

Wenken voor opdrachtgever

1. Bij de uitvoering van toezicht door Ci, Ai, en/of gemeente dient de opdrachtgever de toezichthouder begang te verlenen tot de projectlocatie.
2. De reguliere beoordelingen door de certificatie-instelling op de projectlocatie vnden altijd onangekondigd plaats
3. De resultaatgerichte beoordelingen op de projectlocatie, middels het inventarisatie rapport, in aanwezigheid van de Dia vinden altijd aangekondigd plaats
4. De opdrachtgever stelt (ver-)bouw- en/of constructiebeschrijvingen beschikbaar aan het asbestinventarisatiebedrijf
5. Indien de periode vanaf vrijgavedatum van het ter beschikkingstaande inventarisatie rapport tot aan de verwijderdatum meer dan 3 jaar is, dient een aantoonbare vaststelling van de actuele betrouwbaarheid op het voorkomen van asbest in het bouwwerk of object beschikbaar te zijn (zie SC-540: 2011, VERSIE 02, Par 17.4.2).
6. Indien er bij asbestverwijdering sprake blijkt te zijn van onvolledige en/of onjuiste uitgevoerde asbestinventarisatie dient de opdrachtgever, nadat het asbestverwijderingsbedrijf dit heeft geconstateerd en gemeld aan de opdrachtgever, het inventarisatiebureau daarvan op de hoogte te stellen (zie SC-540: 2011, VERSIE 02, par. 7.14.3)
7. Bij klachten dient contact opgenomen te worden met de certificaathouder en in geval van ernstige klachten met de certificatie-instelling (zie ook de klachtenprocedure zoals omschreven in certificatieschema SC-540: 2011, VERSIE 02, par. 4.7)
8. Voor gegeven inventarisatiesituaties met onverwachte grote onverwachte asbestblootstellingsrisico's dient de opdrachtgever de advazen van het inventarisatiebureau op passende wijze op te volgen (zie ook SC-540: 2011, versie 02, par. 7.6.5 en par. 7.16.3.4)



SCA Procescertificaat Asbestinventarisatie

<p>Certificaathouder</p> <p>Oosten Project Management e-mail: info@oostenpm.nl Il War 17 contactpersoon: dhr. R.G.A. 9036 NK Menaldum Oosten telefoon: 0518-419294 Inschrijving KVK: 01128112 te telefax: n.v.t. Noord-Nederland</p>			
<p>Verklaring van uitgifte</p> <p>Dit procescertificaat is op basis van het SCA-Certificatieschema Procescertificaat Asbestinventarisatie SC-540: 2011, VERSIE 02, conform het actuele certificatiereglement van TUV Nederland, afgegeven door TUV Nederland</p> <p>In het certificatieschema SC-540: 2011, VERSIE 02, zijn de volgende wettelijke bepalingen verwerkt:</p> <ul style="list-style-type: none"> • Arbeidsomstandighedenbesluit artikel 4.54a en 4.54d • Arbeidsomstandighedenregeling artikel 4.27 <p>TUV Nederland verklaart dat, het gerechtvaardigd vertrouwen bestaat dat het door de certificaathouder uit te voeren proces van inventariseren van aanwezige asbest, asbesthoudende producten en asbestbesmet materiaal of asbestbesmette constructieonderdelen in een bouwwerk of object, voorafgaand aan het geheel of gedeeltelijk afbreken van bouwwerken en/of objecten, het verwijderen van asbest of het opruimen van asbest van een incident, incl. de oplevering van het inventarisatierapport volgens de eisen van het certificatieschema geschiedt.</p> <p>Voor TUV Nederland</p>  <p>Algemeen directeur</p>			
<p>Voor de geldigheid van dit procescertificaat wordt verwezen naar het SCA Certificaatregister op www.ascert.nl</p>			
<p>Certificatie-instelling</p> <p>TUV Nederland De Waal 21c 6684 PH Best telefoon: 0499-339500 telefax: 0499-339509 e-mail: info@tuv.nl website: www.tuv.nl</p>		<p>Identificatiecode SZW aanwijzingsbeschikking: Directie ARBO/P&G/08/14512</p>  <p>- Het Ci: certificaatnummer 15428/3.2 - SCA-code: 01-0010020 01 - Datum eerste uitgifte: 02-06-2008 - Datum uitgifte: 20-04-2012 - Vervaldatum: 02-06-2014</p>	



Analyse certificaat

Datum rapportage 03-07-2012

Rapportnummer: 1207-0226_01

RPS analyse bv

E asbest@rps.nl
W www.rps.nl

Ordernummer RPS 1207-0226
Ordernummer opdrachtgever 61210484
Opdrachtgever Oosten Project Management
 It War 17
 9036 NK Menaldum

Datum order 03-07-2012
Datum analyse 03-07-2012
Monstergegevens afkomstig van Opdrachtgever
Start datum monstername 02-07-2012
Adres monstername 2e Daalsedijk 14 te Utrecht Gebouw wissel bouw bedrij
Aantal monsters 6

Ulvenhout

Tolweg 11
 Postbus 3440
 4800 DK Breda

T 0880 - 235720
 F 0880 - 235701

Hoogeveen

Zeppelinstraat 9
 Postbus 2030
 7900 BA Hoogeveen

T 0528 - 229011
 F 0528 - 229018

De analyse is uitgevoerd door RPS analyse, vestiging: Hoogeveen

Analysemethode: Asbest onderzoek m.b.v. stereo- en polarisatiemicroscopie conform NEN 5896

Monster nr. RPS	Monstergegevens opdrachtgever	Soort materiaal	Soort asbest+massa % bij benadering	Hechtgebondenheid	Opmerking
12-083444	M1 Dak werkplaats	PApier	Niet aantoonbaar	n.v.t.	-
12-083445	M2 Ketelhuis	Pakking	Chrysotiel 30 - 60 %	Slecht	-
12-083446	M3 Deur CV-ketel (ketelhuis)	Pakking	Chrysotiel 30 - 60 %	Slecht	-
12-083447	M4 Gevelelementen werkplaats	Kit	Niet aantoonbaar	n.v.t.	-
12-083448	M5 Dak kantoren	Koker	Chrysotiel 10 - 15 %	Goed	-
12-083449	M6 Dak kantoren	Plaatmateriaal	Chrysotiel 10 - 15 %	Goed	-

Toelichting:

Indien asbest niet aantoonbaar is, dient rapportagegrens < 0,1 % aangenomen te worden.
 De resultaten hebben uitsluitend betrekking op het aangeboden monster.
 Alleen aan het originele complete Analyse certificaat kunnen rechten worden ontleend.

Angele de Leeuw

Labcoördinator



SMA-rt 2009-APR Risicoclassificatie

Aangemaakt op 04 juli 2012 om 01h54 (70226248)

Oosten Project Management

SCA-code: 01-D010020.01

Deze risicoclassificatie maakt onverbrekelijk onderdeel uit van het asbestinventarisatierapport [01-D010020-61210484]; het inventarisatiebureau verklaart dat de invoer geheel overeenkomt met de werkelijke bronsituatie.



Identificatie

Projectcode	61210484
Beschrijving	2e Daalsedijk 14 te Utrecht
Bronnaam	Pakking
Broncode	B2
Bronbeschrijving	In het ketelhuis en elders tussen de flenzen in de leidingtracés in het pand

Productspecificatie

Situatie	A Gebouw/object sanering professioneel
Binnen / buiten	Binnen
Materiaal	Pakking
Product	flenspakking
Hechtgebondenheid	Niet-hechtgebonden
Soorten en % asbest	Chrysotiel, 30-60
Analysecertificaatnr.	1207-0226
Productspecificatie	Flenspakkingen
Activiteit	demontage (als geheel verwijderen)

Omstandigheden

Aantasting Niet tot matig aangetast (alleen oppervlakkige beschadigingen)

• Tijdens de werkzaamheden worden geen agressieve handelingen gebruikt (losbikken, schrapen, schuren, branden, frezen, etc..) waardoor het materiaal wordt aangetast.

Risicoklassen

Risicoklasse handeling	1
Protocol handeling	SC-530, risicoklasse 1
Risicoklasse eindcontrole	1
Protocol eindcontrole	NEN 2990 module visuele inspectie

Werkplanelementen

Afscherming werkgebied Afbakenen / markeren

De plaatsen waar asbest wordt verwijderd of onderhoud wordt gepleegd dienen duidelijk te zijn afgebakend en gemarkeerd. De afbakening dient met waarschuwingsborden en afzettinglinten te geschieden.

Persoonlijke bescherming Halfgelaatsmasker

- Tijdens de werkzaamheden dient beschermende kleding te worden gedragen geschikt voor het werken met asbest; deze kan bestaan uit een afspoolbare (vinyl) overall en afwasbaar schoeisel cq veiligheidslaarsen of uit wegwerperschoenen en -overall.
- Tijdens de werkzaamheden dient bij voorkeur een halfgelaatsmasker P3 of P3 disposable masker te worden gedragen.

Beschrijving werkmethode algemeen:

- Het verwijderen van asbest gebeurt via demontage.
- Aan de verwijderingsbron wordt een effectieve stofafzuiging toegepast.
- Het te verwijderen materiaal wordt geïmpregneerd of bevochtigd; indien hiermee een gevaarlijk situatie ontstaat, kan van deze maatregel worden afgezien. Het materiaal kan ook vooraf (deels) worden ingepakt in plastic.
- Het asbest dient zodanig te worden verwijderd dat geen restdelen in het werkgebied kunnen achterblijven.
- Indien de vloer bestaat uit ruwe of moeilijk reinigbare oppervlakken dek de vloer met plastic folie af.
- Verzamel het asbesthoudende afval zo spoedig mogelijk na verwijdering en verpak het in daarvoor geschikte en luchtdicht afgesloten verpakking voorzien van een asbestgevaarsticker en voer het afval af.
- Reinig het gebruikte gereedschap na afloop grondig of verpak het luchtdicht in een stoot- en scheurvaste verpakking voorzien van een asbestgevaarsticker.
- Controleer de directe omgeving op aanwezigheid van restanten; indien nodig wordt nogmaals gestofzuigd met een stofzuiger voorzien van HEPA filter (NEN-EN 1822).

Beschrijving werkmethode specifiek:

Verwijderen plaatpakking:

- De koppeling of flens uitwendig reinigen met een stofzuiger.
- Draai de flensbouten los, bij de laatste 2 bouten dient voorzichtig te werk te worden gegaan en zodra de pakking in zicht komt dient deze te worden bevochtigd met fixermiddel.
- Als de pakking spontaan loskomt kan deze direct worden afgevoerd; indien dit niet het geval is dient de volgende procedure te worden gevolgd:
 - plak de vloer onder de pakking af met plastic folie en bevochtig de pakking met fixermiddel.
 - snij met een mes de pakking los van de drukvlakken onder regelmatig bevochtigen; de drukvlakken worden ontdaan van de pakking in zo groot mogelijke delen.
 - eventuele restanten worden verwijderd met schraapstaal onder regelmatig bevochtigen.
 - reinig de vloer onder de flens met een stofzuiger en verwijder de plastic folie.

Verwijderen stopbuspakking:

- Als de pakking uitwendig beschadigd is dient de elektromotor en de vloer onder de pakking te worden afgeplakt met plastic folie.
- Reinig de motor, pompas, stopbuspakking en pomphuis uitwendig met een stofzuiger; zodra de pakking in zicht komt dient deze te worden bevochtigd met fixermiddel
- Demonteer de motor en pakkingdrukker en bevochtig de pakking hierbij regelmatig met fixermiddel.
- Verwijder de pakkingringen.
- Als de pakking uitwendig beschadigd is dient de plastic folie na reinigen met een stofzuiger te worden verwijderd en afgevoerd als asbesthoudend afval.
- Reinig de pompas en pomphuis met een stofzuiger.

Beschrijving eindcontrole:

Er dient een visuele inspectie te worden uitgevoerd van het gehele werkgebied en conform NEN2990 hoofdstuk 'Visuele Inspectie..'.
(70226248)

SMA-rt 2009-APR Risicoclassificatie

Aangemaakt op 04 juli 2012 om 01h54 (70226248)

Oosten Project Management

SCA-code: 01-D010020.01



Deze risicoclassificatie maakt onverbreeklijk onderdeel uit van het asbestinventarisatierapport [01-D010020-61210484]; het inventarisatiebureau verklaart dat de invoer geheel overeenkomt met de werkelijke bronsituatie.

Identificatie	
Projectcode	61210484
Beschrijving	2e Daalsedijk 14 te Utrecht
Bronnaam	Deur
Broncode	B3
Bronbeschrijving	In de entree naar het ketelhuis

Productspecificatie	
Situatie	A Gebouw/object sanering professioneel
Binnen / buiten	Binnen
Materiaal	Asbestcement
Product	vlakke plaat
Hechtgebondenheid	Hechtgebonden
Soorten en % asbest	niet bekend
Analysecertificaatnr.	geen analyse uitgevoerd
Productspecificatie	Stalen deur met asbestcement binnenplaat
Activiteit	los materiaal of object/constructie/installatie als geheel verwijderen

Omstandigheden	
Bevestiging	Asbest afgeschermd of object/constructie/installatie als geheel te verwijderen
<ul style="list-style-type: none">Het betreft een gecontroleerde verwijdering zonder breuk of incidentele breuk.De toepassing (materiaal, object, constructie, installatie) wordt als geheel verwijderd waarbij geen bewerkingen aan het asbesthoudende materiaal nodig zijn.	
Materiaaloppervlak m2 (per toepassing)	1.65

Risicoklassen	
Risicoklasse handeling	1
Protocol handeling	SC-530, risicoklasse 1
Risicoklasse eindcontrole	1
Protocol eindcontrole	NEN 2990 module visuele inspectie

Werkplanelementen	
Afscherming werkgebied	Afbakenen / markeren
De plaatsen waar asbest wordt verwijderd of onderhoud wordt gepleegd dienen duidelijk te zijn afgebakend en gemarkeerd. De afbakening dient met waarschuwingsborden en afzettinglinten te geschieden.	

Persoonlijke bescherming	Halfgelaatsmasker
<ul style="list-style-type: none">Tijdens de werkzaamheden dient beschermende kleding te worden gedragen geschikt voor het werken met asbest; deze kan bestaan uit een afspoelbare (vinyl) overall en afwasbaar schoeisel cq veiligheidslaarsen of uit wegwerperschoenen en -overall.Tijdens de werkzaamheden dient bij voorkeur een halfgelaatsmasker P3 of P3 disposable masker te worden gedragen.	

Beschrijving werkmethode algemeen:
<ul style="list-style-type: none">Het verwijderen van asbest gebeurt via demontage.Aan de verwijderingsbron wordt een effectieve stofafzuiging toegepast.Het te verwijderen materiaal wordt geïmpregneerd of bevochtigd; indien hiermee een gevaarlijk situatie ontstaat, kan van deze maatregel worden afgezien. Het materiaal kan ook vooraf (deels) worden ingepakt in plastic.Het asbest dient zodanig te worden verwijderd dat geen restdelen in het werkgebied kunnen achterblijven.Indien de vloer bestaat uit ruwe of moeilijk reinigbare oppervlakken dek de vloer met plastic folie af.Verzamel het asbesthoudende afval zo spoedig mogelijk na verwijdering en verpak het in daarvoor geschikte en luchtdicht afgesloten verpakking voorzien van een asbestgevaarsticker en voer het afval af.Reinig het gebruikte gereedschap na afloop grondig of verpak het luchtdicht in een stoot- en scheurvaste verpakking voorzien van een asbestgevaarsticker.Controleer de directe omgeving op aanwezigheid van restanten; indien nodig wordt nogmaals gestofzuigd met een stofzuiger voorzien van HEPA filter (NEN-EN 1822).

Beschrijving eindcontrole:
Er dient een visuele inspectie te worden uitgevoerd van het gehele werkgebied en conform NEN2990 hoofdstuk "Visuele Inspectie..".

SMA-rt 2009-APR Risicoclassificatie

Aangemaakt op 04 juli 2012 om 01h54 (70226248)

Oosten Project Management

SCA-code: 01-D010020.01



Deze risicoclassificatie maakt onverbreeklijk onderdeel uit van het asbestinventarisatierapport [01-D010020-61210484]; het inventarisatiebureau verklaart dat de invoer geheel overeenkomt met de werkelijke bronsituatie.

Identificatie

Projectcode	61210484
Beschrijving	2e Daalsedijk 14 te Utrecht
Bronnaam	drie stuks CV-ketels (afdichtingsmiddelen)
Broncode	B4
Bronbeschrijving	In het ketelhuis

Productspecificatie

Situatie	A Gebouw/object sanering professioneel
Binnen / buiten	Binnen
Materiaal	Textiel
Product	afdichtkoord
Hechtgebondenheid	Niet-hechtgebonden
Soorten en % asbest	niet bekend
Analysecertificaatnr.	geen analyse uitgevoerd
Productspecificatie	Koord in CV-ketel
Activiteit	overig (als geheel verwijderen niet mogelijk is)

Risicoklassen

Risicoklasse handeling	3
Protocol handeling	SC-530, risicoklasse 3
Risicoklasse eindcontrole	2
Protocol eindcontrole	NEN 2990, VOAM/FeNeLab interim regeling

Werkplanelementen

Afscherming werkgebied Containment

Voorafgaand aan de werkzaamheden dient een containment te worden aangelegd conform SC-530 Bijlage B (Technische Uitvoering)

Persoonlijke bescherming Onafhankelijke adembescherming

- Tijdens de werkzaamheden dient een volgelaatsmasker met externe luchttoevoer (onafhankelijke lucht) of volgelaatsmasker met een daar aan equivalente protectiefactor te worden gedragen.

Beschrijving werkmethode algemeen:

- De asbestverwijderingswerkzaamheden dienen te worden uitgevoerd in overeenstemming met de op het formulier aangegeven specificaties en omstandigheden. Te allen tijde dient vezelemisatie zoveel mogelijk te worden beperkt.
- Voorafgaand aan de werkzaamheden dient een compleet werkplan te worden opgesteld conform de SC-530 Bijlage G (Werkplan).
- De werkzaamheden dienen te worden uitgevoerd conform SC-530 Bijlage B (Technische Uitvoering).

Beschrijving eindcontrole:

Er dient een eindcontrole in het containment door een door RvA geaccrediteerde (ISO 17020) inspectie-instelling te worden uitgevoerd volgens NEN 2990, onderdeel visuele inspectie en onderdeel luchtmetingen.

Aanvullend dienen metingen buiten het containment in de aangrenzende ruimten te worden uitgevoerd door een door RvA geaccrediteerde (ISO 17020) inspectie-instelling.

Totdat de NEN 2990 wordt aangepast aan het gewijzigde Arbobesluit met betrekking tot de eindcontrole na klasse-3 sanering hebben de VOAM en FeNeLab gezamenlijk besloten ten behoeve van de aangesloten laboratoriumleden een interim-regeling tot stand te brengen voor de eindcontrole na een klasse-3 sanering. De VOAM en FeNeLab adviseren haar leden gebruik te maken van deze interim-regeling.

1. Deze regeling is uitsluitend van toepassing op ruimten die (mogelijk) in open verbinding staan met de afgeschermden ruimten (containment).
2. Doel van deze regeling is om vast te stellen of de potentiële en actuele concentratie aan respirabele vezels in de directe nabijheid van de afgeschermden ruimte de wettelijke grenswaarde van 0,01 vezel/cm³ niet overschrijdt. De hierbij voorgeschreven methode bestaat uit een visuele inspectie en een meting (NEN 2990).
3. De visuele inspectie heeft tot doel de aanwezigheid van asbestverdachte resten (dus niet stofvrij!) in de directe nabijheid van de afgeschermden ruimte vast te stellen;
4. De meting dient uitgevoerd te worden middels een omgevingsluchtmeting. Hiervoor geldt een aantal voorwaarden:
 - a. De monsterneming vindt plaats met cellulose-esterfilters.
 - b. Twee pompen worden geplaatst in de directe nabijheid van de decontaminatie-sluis of afvalsluis. Indien deze zich in gescheiden ruimten bevinden, dienen per sluis twee pompen te worden geplaatst.
 - c. De pompen mogen niet in de directe nabijheid van de onderdrukmaschine geplaatst worden;
 - d. Er moet gemeten worden in een normale gebruikssituatie. Er hoeft geen actieve meting te worden uitgevoerd (dus niet wapperen en/of vege).
 - e. Het nemen van monsters, het prepareren en het analyseren van cellulose-esterfilters moet plaatsvinden conform NEN 2990.
5. Toetsing aan grenswaarde vindt plaats aan de bovengrens van het 95% betrouwbaarheidsinterval van de nominale meetwaarde. Indien overschrijding van de grenswaarde plaatsvindt of asbestverdachte resten worden aangetroffen, vindt geen vrijgave plaats en dienen aanvullende maatregelen genomen te worden.
6. Indien hoge stofconcentraties worden verwacht, kunnen aanvullend goudbedampte filters worden gebruikt. Analyse van de goudbedampte filters met behulp van SEM/RMA vindt in alle gevallen alleen plaats indien het resultaat van de cellulose-esterfilters hoger ligt dan de grenswaarde. Ook de resultaten van de goudbedampte filters worden getoetst aan de grenswaarde.

SMA-rt 2009-APR Risicoclassificatie

Aangemaakt op 04 juli 2012 om 01h54 (70226248)

Oosten Project Management

SCA-code: 01-D010020.01

Deze risicoclassificatie maakt onverbreeklijk onderdeel uit van het asbestinventarisatierapport [01-D010020-61210484]; het inventarisatiebureau verklaart dat de invoer geheel overeenkomt met de werkelijke bronsituatie.



Identificatie

Projectcode	61210484
Beschrijving	2e Daalsedijk 14 te Utrecht
Bronnaam	Pakking
Broncode	B5
Bronbeschrijving	In de deur van de CV-ketel (F.I.B.)

Productspecificatie

Situatie	A Gebouw/object sanering professioneel
Binnen / buiten	Binnen
Materiaal	Pakking
Product	plaatpakking
Hechtgebondenheid	Niet-hechtgebonden
Soorten en % asbest	Chrysotiel, 30-60
Analysecertificaatnr.	1207-0226
Productspecificatie	Pakking in verwarmingstoestellen
Activiteit	overig (als geheel verwijderen niet mogelijk is)

Risicoklassen

Risicoklasse handeling	2
Protocol handeling	SC-530, risicoklasse 2
Risicoklasse eindcontrole	2
Protocol eindcontrole	NEN 2990

Werkplanelementen

Afscherming werkgebied	Containment
-------------------------------	-------------

Voorafgaand aan de werkzaamheden dient een containment te worden aangelegd conform SC-530 Bijlage B (Technische Uitvoering)

Persoonlijke bescherming Afhankelijke adembescherming

- Tijdens de werkzaamheden dient een volgelaatsmasker P3 met aangeblazen lucht te worden gedragen.

Beschrijving werkmethode algemeen:

- De asbestverwijderingswerkzaamheden dienen te worden uitgevoerd in overeenstemming met de op het formulier aangegeven specificaties en omstandigheden. Te allen tijde dient vezelemissie zoveel mogelijk te worden beperkt.
- Voorafgaand aan de werkzaamheden dient een compleet werkplan te worden opgesteld conform de SC-530 Bijlage G (Werkplan).
- De werkzaamheden dienen te worden uitgevoerd conform SC-530 Bijlage B (Technische Uitvoering).

Beschrijving eindcontrole:

Er dient een eindcontrole door een door RvA geaccrediteerde (ISO 17020) inspectie-instelling te worden uitgevoerd volgens NEN 2990, onderdeel visuele inspectie en onderdeel luchtmetingen.

SMA-rt 2009-APR Risicoclassificatie

Aangemaakt op 04 juli 2012 om 01h54 (70226248)

Oosten Project Management

SCA-code: 01-D010020.01



Deze risicoclassificatie maakt onverbreekelijk onderdeel uit van het asbestinventarisatierapport [01-D010020-61210484]; het inventarisatiebureau verklaart dat de invoer geheel overeenkomt met de werkelijke bronsituatie.

Identificatie

Projectcode	61210484
Beschrijving	2e Daalsedijk 14 te Utrecht
Bronnaam	Koker, plaat en -resten
Broncode	B7 en B8
Bronbeschrijving	B7: In de CV- en toiletruimte van de kantoren. B8: Op het dak van de kantoren (ook tussen grind)

Productspecificatie

Situatie	A Gebouw/object sanering professioneel
Binnen / buiten	Buiten
Materiaal	Asbestcement
Product	vormstukken
Hechtgebondenheid	Hechtgebonden
Soorten en % asbest	Chrysotiel, 10-15
Analysecertificaatnr.	1207-0226
Productspecificatie	Overige producten
Activiteit	overig (als geheel verwijderen niet mogelijk is)

Risicoklassen

Risicoklasse handeling	2
Protocol handeling	SC-530, risicoklasse 2
Risicoklasse eindcontrole	2
Protocol eindcontrole	NEN 2990

Werkplanelementen

Afscherming werkgebied Afbakenen / markeren

Voorafgaand aan de werkzaamheden dient de lokatie te worden afgebakend, afgeschermd en gemarkeerd conform SC-530 Bijlage B (Technische Uitvoering).

Persoonlijke bescherming Afhankelijke adembescherming

- Tijdens de werkzaamheden dient een volgelaatsmasker P3 met aangeblazen lucht te worden gedragen.

Beschrijving werkmethode algemeen:

- De asbestverwijderingswerkzaamheden dienen te worden uitgevoerd in overeenstemming met de op het formulier aangegeven specificaties en omstandigheden. Te allen tijde dient vezelemissie zoveel mogelijk te worden beperkt.
- Voorafgaand aan de werkzaamheden dient een compleet werkplan te worden opgesteld conform de SC-530 Bijlage G (Werkplan).
- De werkzaamheden dienen te worden uitgevoerd conform SC-530 Bijlage B (Technische Uitvoering).

Beschrijving eindcontrole:

Er dient een eindcontrole door een door RvA geaccrediteerde (ISO 17020) inspectie-instelling te worden uitgevoerd volgens NEN 2990, onderdeel visuele inspectie.

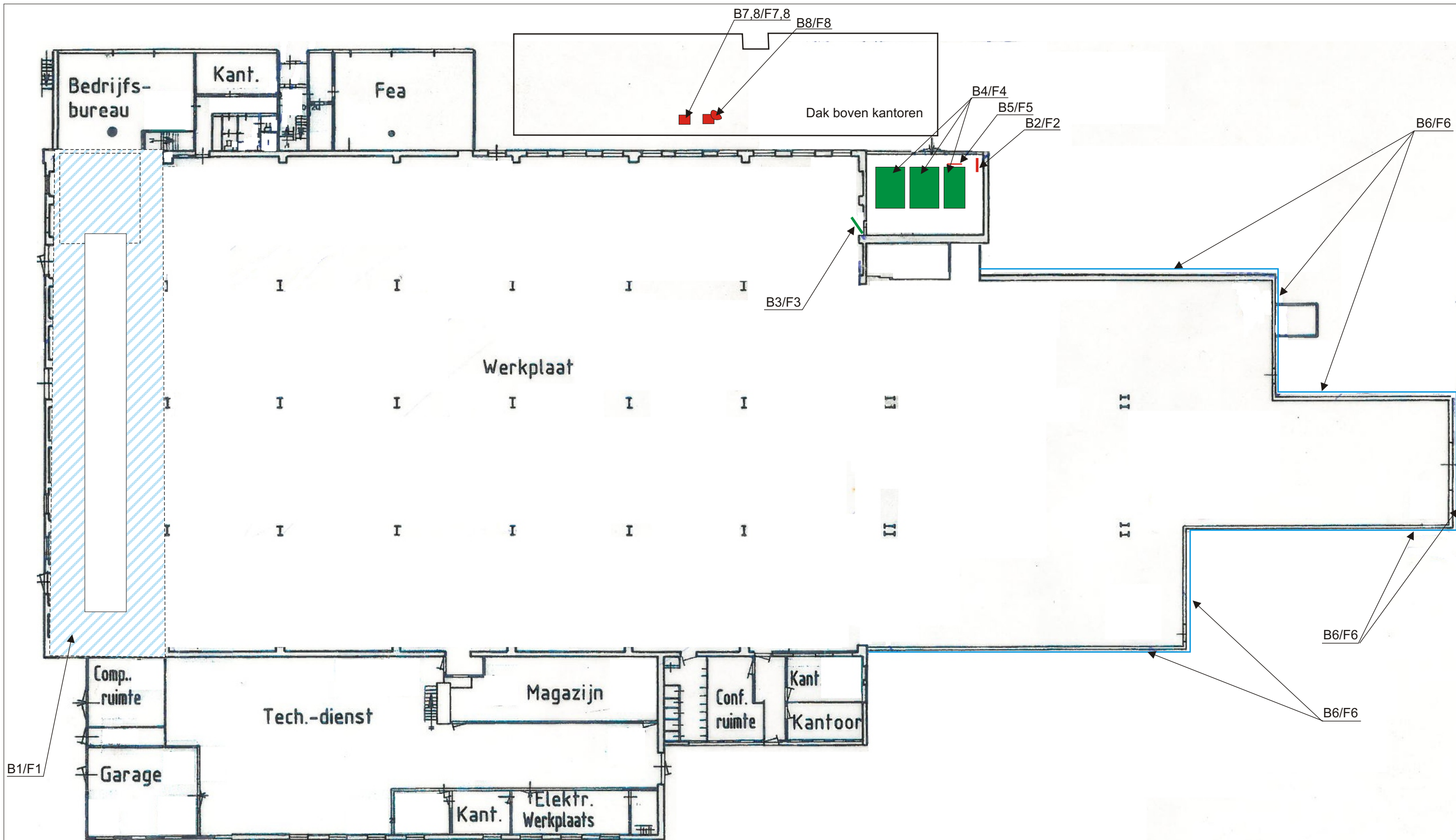

It War 17
9036 NK Menaldum
Tel. 06-29159640
www.oostenpm.nl
info@oostenpm.nl

Asbestinventarisatie Wissel Bouw Bedrijf
 Projectnummer : 61210484
 Projectadres : 2e Daalsedijk 14 te Utrecht
 Datum project : 2 juli 2012
 DIA : W. van Nieuwenhuizen en R. Oosten

Legenda

B00/F00	Bron-/fotolocatie en nummer
B00	Asbesthoudende bron
B00	Asbestverdachte bron
B00	Niet asbesthoudende bron
NT	Niet toegankelijk