

Quickscan natuurwaardenonderzoek Soesterengweg 20 Soest

In het kader van de Flora- & Faunawet en pré-toets natuurbeschermingswet

Colofon

Quickscan natuurwaardenonderzoek Soesterengweg 20 Soest

In het kader van de Flora- & Faunawet en pré-toets natuurbeschermingswet

Uitgevoerd door:
Natuurbank Overijssel

Opdrachtgever: Ad Fontem
Contactpersoon: dhr. J. Klompmaker

Projectnummer en versie: 475, versie 1.0		Status: definitief
Projectleider: Ing. P. Leemreise	Veldmedewerker(s): Ing. P. Leemreise	Rapportdatum: 7 juli 2014 Aangepast 2-3-2015
Ligging projectgebied: Soesterengweg 20, Soest	Amersfoortcoördinaten: X148.751 Y465.505	

Correspondentieadres:
Postbus 206
7480 AE Haaksbergen
info@natuurbankoverijssel.nl



@natuurbankOverijssel

Inhoudsopgave

Samenvatting.....	3
1. Inleiding.....	4
2. Het onderzoeksgebied.....	5
2.1 Situering.....	5
2.2 Beschrijving van het onderzoeksgebied.....	5
3 Voorgenomen activiteiten.....	6
3.1 Algemeen.....	6
3.2 Mogelijk effect van de voorgenomen activiteiten op beschermde soorten en/of –nesten.....	7
3.3 Vaststellen van de invloedssfeer.....	7
3.4 Vaststellen onderzoeksgebied.....	7
4. Gebiedsbescherming.....	8
4.1 Algemeen.....	8
4.2 Natura 2000-gebied en Beschermd Natuurmonument-gebied.....	8
4.3 Ecologische Hoofdstructuur (EHS).....	8
4.4 Slotconclusie.....	9
5. Soortenbescherming; het onderzoek.....	10
5.1 Methode.....	10
5.2 Verwachting.....	11
5.3 Resultaten.....	12
5.4 Toetsingskader.....	13
5.5 Wettelijke consequenties van de beoogde ingreep.....	13
5.6 Historische gegevens.....	16
5.7 Volledigheid van het onderzoek.....	16
6. Conclusies en advies.....	17
Bijlagen:.....	18

Samenvatting

Er zijn concrete plannen voor de bouw van een vrijstaande woning op een perceel net ten zuiden van het adres Soesterengweg 20 in Soest. De beoogde bouwlocatie bestaat uit een onbebouwd perceel met ruigtevegetatie en natuurlijke jonge opslag van bomen en struiken langs de randen. Natuurbank Overijssel is gevraagd om te onderzoeken of de voorgenomen activiteit in overeenstemming is met de Flora- en Faunawet en wet- en regelgeving met betrekking tot beschermd natuurgebied en de Ecologische Hoofdstructuur.

Er is in het onderzoeksgebied gekeken naar de aanwezigheid van beschermde planten en dieren, nesten, holen of andere voortplantings- of vaste rust- of verblijfplaatsen van beschermde diersoorten, die door de uitvoering van de voorgenomen activiteiten vernield of verstoord worden. Ook is onderzocht of de voorgenomen activiteit een negatief effect heeft op beschermde leefgebieden van dieren in de directe omgeving van het plangebied. Tevens is onderzocht of voorgenomen activiteit een negatief effect heeft op beschermde natuurgebieden zoals Natura 2000-gebied en de Ecologische Hoofdstructuur (EHS).

De voorgenomen activiteit wordt gezien als 'ruimtelijke ontwikkeling'. Voor het verstoren van soorten van tabel 1 geldt een algemene vrijstelling. Deze vrijstelling geldt ook voor soorten van tabel 2 van de Ff-wet, mits er gewerkt wordt volgens een goedgekeurde gedragscode. Gelet op de voorgenomen activiteit zal dat de 'Gedragscode voor de bouw- en ontwikkelingssector' zijn. Deze is opgesteld door 'Bouwend Nederland' en de Vereniging van Nederlandse Projectontwikkeling Maatschappijen NEPROM (zie: www.NEPROM.NL). Deze gedragscode geeft aan hoe bedrijven zorgvuldig met beschermde dier- en plantensoorten op bouwplaatsen kunnen omgaan. Voor het verstoren van soorten uit tabel 3, evenals het verstoren van bezette vogelnesten en jaar rond beschermde vogelnesten dient een ontheffing aangevraagd te worden.

De inrichting en het gevoerde beheer maken het onderzoeksgebied tot een nagenoeg ongeschikte leefomgeving voor de meeste beschermde flora- en faunasoorten. Het is niet uitgesloten dat sommige algemene- en weinig kritische amfibieën- en zoogdiersoorten incidenteel in het gebied voorkomen en dat er vogels nestelen in de beplanting.

De in het gebied voorkomende amfibieën- en zoogdiersoorten staan vermeld in tabel 1 van de Ff-wet. Voor het verstoren, verwonden en doden van deze soorten geldt een algemene vrijstelling. Specifieke maatregelen in het kader van de algemene zorgplicht zijn niet nodig omdat deze soorten incidenteel en in lage aantallen in het gebied voorkomen. Nader onderzoek of het aanvragen van een ontheffing wordt niet noodzakelijk geacht.

Vogels kunnen nestelen in de boom-, struik- en kruidlaag. Er nestelen alleen vogelsoorten in het gebied waarvan uitsluitend de bezette nesten beschermd zijn, niet de oude nesten of de nestplaats. Het terrein dient daarom bouwrijp gemaakt te worden buiten de voortplantingsperiode van vogels. De meest geschikte periode om dat te doen is augustus-februari. Er kan geen ontheffing verkregen worden voor het verstoren van bezette nesten en het verwonden/doden van vogels omdat de voorgenomen activiteit niet wordt erkend als een in de wet genoemd 'wettelijk belang'.

Er zijn geen (potentiële) verblijfplaatsen van vleermuizen in het onderzoeksgebied aanwezig. Mogelijk foerageren vleermuizen langs de randen en kronen van de beplanting in het onderzoeksgebied. De voorgenomen activiteit heeft geen negatief effect op deze functie.

Het onderzoeksgebied ligt niet in- of direct naast een beschermd natuurgebied of de EHS. De voorgenomen activiteit heeft geen negatief effect op de instandhoudingsdoelen van beschermd natuurgebied of de kernkwaliteiten en omgevingscondities van de EHS. Er hoeft geen nader onderzoek uitgevoerd te worden, er hoeft geen ontheffing of natuurbeschermingswetvergunning aangevraagd te worden.

1. Inleiding

Er zijn concrete plannen voor de bouw van een vrijstaande woning op een perceel net ten zuiden van het adres Soesterengweg 20 in Soest. De beoogde bouwlocatie bestaat uit een onbebouwd perceel met ruigtevegetatie en natuurlijke jonge opslag van bomen en struiken langs de randen. Natuurbank Overijssel is gevraagd om te onderzoeken of de voorgenomen activiteit in overeenstemming is met de Flora- en Faunawet en wet- en regelgeving met betrekking tot beschermd natuurgebied en de Ecologische Hoofdstructuur.

Er is in het onderzoeksgebied gekeken naar de aanwezigheid van beschermde planten en dieren, nesten, holen of andere voortplantings- of vaste rust- of verblijfplaatsen van beschermde diersoorten, die door de uitvoering van de voorgenomen activiteiten vernield of verstoord worden. Ook is onderzocht of de voorgenomen activiteit een negatief effect heeft op beschermde leefgebieden van dieren in de directe omgeving van het plangebied. Tevens is onderzocht of voorgenomen activiteit een negatief effect heeft op beschermde natuurgebieden zoals Natura 2000-gebied en de Ecologische Hoofdstructuur (EHS).

Voorliggend rapport beschrijft het onderzoeksgebied, de onderzoeksopzet, de resultaten van het onderzoek en de wettelijke consequentie.



Detail van het onderzoeksgebied (binnen gele lijn).

3 Voorgenomen activiteiten

3.1 Algemeen

De voorgenomen activiteit bestaat uit het bouwen van een vrijstaande woning. Op onderstaande verbeelding wordt het wenselijke eindbeeld gepresenteerd.

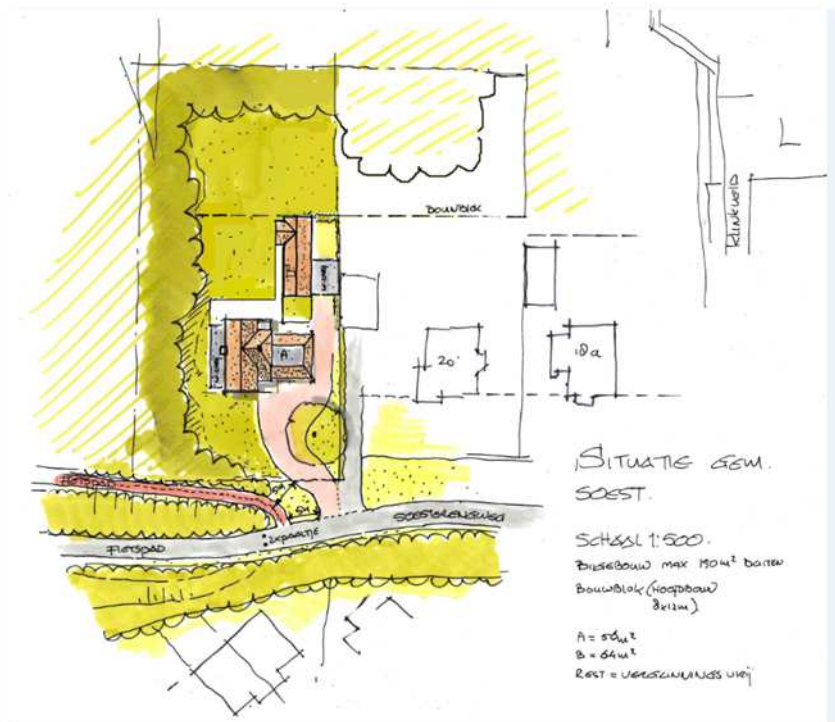

Weergave van het wenselijke eindbeeld.

De volgende werkzaamheden worden uitgevoerd om tot het wenselijke eindbeeld te komen;

- Bouwrijp maken van de grond;
- Bouwen van de woning;
- Aanleg tuin;

3.2 Mogelijk effect van de voorgenomen activiteiten op beschermde soorten en/of –nesten

Er wordt een woning gebouwd in een gebied dat nu toe nog onbebouwd is in de kern van Soest. Deze activiteit heeft mogelijk een negatieve invloed op beschermde soorten. Vanwege de ligging in de woonkern van Soest gaan we er van uit dat deze activiteit geen negatief effect op beschermd natuurgebied heeft. We onderscheiden de volgende mogelijke negatieve invloeden:

Mogelijke tijdelijke invloeden:

- Geluid en trillingen door bouwwerkzaamheden;
- Licht, stof en geluid door bouwwerkzaamheden.

Mogelijke permanente invloeden:

- Mogelijk afname/verdwijnen van beschermde vaste rust- of verblijfplaatsen en/of jaar rond beschermde nesten;
- Vernielen/verdwijnen van beschermde soorten;
- Aantasting van de kwaliteit van het leefgebied van beschermde soort en;

3.3 Vaststellen van de invloedsfeer

Naast een tijdelijk effect in het onderzoeksgebied, kan het voorkomen dat een voorgenomen activiteit een negatief effect heeft op beschermde soorten of beschermd natuurgebied buiten het onderzoeksgebied. Dit noemen we de invloedsfeer. De omvang van de invloedsfeer wordt bepaald door de aard en omvang van de tijdelijke en/of permanente nieuwe situatie. Het effect van het negatieve effect verschilt per soorten en soortgroep.

Beoordeling van de invloedsfeer van de voorgenomen activiteit:

Er zijn concrete plannen om een nieuwe woning te bouwen in de kern van Soest. De invloedsfeer van de voorgenomen activiteit wordt als lokaal beschouwd. Dat wil zeggen dat er geen effect van de bouw- of exploitatie merkbaar is buiten het plangebied. Mogelijk zijn tijdens de sloop- en bouwphase geluid, trilling of stof merkbaar buiten het plangebied. Dit effect is incidenteel en kortdurend en heeft geen negatief effect op beschermde soorten of natuurgebied in de omgeving.

3.4 Vaststellen onderzoeksgebied

Indien de invloedsfeer van de voorgenomen activiteit groter is dan het plangebied (zoals bij aantasting (grond)waterstromen of de uitstoot van milieuverontreinigende stoffen), dan dient het effect van deze activiteit onderzocht te worden tot zover het effect merkbaar is. Dan kan het voorkomen dat het onderzoeksgebied groter is dan het plangebied. De invloedsfeer van deze activiteit is lokaal en heeft daarom geen effect op gebieden/soorten erbuiten. Het onderzoeksgebied komt daarom voor dit project overeen met het plangebied.

4. Gebiedsbescherming

4.1 Algemeen

Er is sprake van de bouw van een woning in de kern van Soest. De invloedssfeer van de voorgenomen activiteit is lokaal en heeft geen (negatief) effect op soorten en gebieden erbuiten. In dit hoofdstuk wordt de ligging van het onderzoeksgebied t.o.v. beschermd natuurgebied en de EHS besproken.

4.2 Natura 2000-gebied en Beschermd Natuurmonument-gebied

De bescherming van Natura 2000-gebied en Beschermd Natuurmonumenten wordt geregeld via de Natuurbeschermingswet. Provincies vormen het bevoegd gezag voor de duurzame veiligstelling van deze gebieden in hun provincie. Voor activiteiten die leiden tot aantasting van de duurzame instandhouding van deze gebieden dient een natuurbeschermingswetvergunning aangevraagd te worden.

Ligging t.o.v. beschermd natuurgebied

Het plangebied ligt niet in- of in de direct naast een Natura 2000-gebied of Beschermd Natuurmonument. Binnen een straal van drie kilometer rondom het onderzoeksgebied ligt geen beschermd natuurgebied.

(bron: Provincie Utrecht, 2014).

Effectbeoordeling

Het plangebied ligt niet in of grenzend aan beschermd natuurgebied. Gelet op de invloedssfeer en de ligging op ruime afstand van beschermd natuurgebied, wordt gesteld dat de instandhoudingsdoelen van beschermd natuurgebied niet negatief beïnvloed wordt. Er hoeft geen nader onderzoek uitgevoerd te worden en er hoeft geen natuurbeschermingswetvergunning aangevraagd te worden.

4.3 Ecologische Hoofdstructuur (EHS)

Provincies zijn verantwoordelijk voor de veiligstelling en ontwikkeling van de Ecologische Hoofdstructuur in hun provincies. De beoordeling of de voorgenomen activiteit past in de EHS, dient met name uitgevoerd te worden in de afweging van een 'goede ruimtelijke ordening' als onderdeel van de ruimtelijke onderbouwing. De aanwezigheid van beschermde planten en dieren is daarbij niet of zeer beperkt, van belang.

Ligging t.o.v. de EHS

Het plangebied ligt niet in- of direct naast de EHS (bron: Provincie Utrecht, 2014). Op onderstaande kaart wordt de EHS in de directe omgeving van het onderzoeksgebied weergegeven.



Ligging van EHS-gronden in de omgeving van het onderzoeksgebied. Het plangebied wordt met de cirkel aangeduid.

Effectbeoordeling

Het onderzoeksgebied behoort niet tot de EHS en grenst er niet aan. Vanwege de lokale invloedssfeer en de ligging van het plangebied buiten de EHS, wordt gesteld dat de voorgenomen activiteit geen negatief effect heeft op de kernkwaliteiten en omgevingscondities van de EHS.

4.4 Slotconclusie

Het plangebied ligt niet in de Ecologische Hoofdstructuur of een beschermd natuurgebied. Ook grenst het er niet aan. De invloedssfeer van de voorgenomen activiteit is lokaal en heeft geen negatief effect op beschermd natuurgebied of de EHS erbuiten. Er hoeft geen nader onderzoek uitgevoerd te worden en er hoeft geen ontheffing of natuurbeschermingswetvergunning aangevraagd te worden.

5. Soortenbescherming; het onderzoek

5.1 Methode

In het kader van het natuurwaardenonderzoek is het onderzoeksgebied op 26 juni 2014 onderzocht op het voorkomen van beschermde planten en dieren en de potentiële aanwezigheid van deze soorten (geschiktheid van het gebied voor de desbetreffende soorten). Er zijn verder geen andere aanvullende onderzoeken uitgevoerd m.b.t. vogels, vleermuizen, amfibieën, reptielen, vissen, dagvlinders, libellen en kevers. De inventarisatie is te voet in het terrein uitgevoerd onder gunstige weersomstandigheden (half bewolkt, droog, temperatuur 19 °C en een zwak zuidwestenwind).

Bij het bepalen van de mogelijke aantasting van beschermde soorten is gebruik gemaakt van de volgende onderdelen:

- Veldbezoek op 26 juni 2014, uitgevoerd door een ervaren veldbioloog;
- Aanvullend bronnenonderzoek (o.a. waarneming.nl, telmee.nl, internet);

Specifieke relevante literatuurbronnen zijn o.a.

- Digitale atlas van amfibieën en reptielen (RAVON 2014);
- Nieuwe atlas van de Nederlandse flora;

Flora en vegetatie

Het onderzoeksgebied is visueel onderzocht op het voorkomen van beschermde planten. De onderzoeksperiode is geschikt voor floristisch onderzoek. Op basis van standplaatsfactoren en abiotische parameters kan verder een goede inschatting gemaakt worden wat de potentie van het onderzoeksgebied is en of de uitgevoerde inventarisatie voldoet aan de gestelde eisen.

Vogels

Het onderzoeksgebied is visueel onderzocht op het voorkomen van broedvogels, specifiek de mogelijkheid dat er zich nesten, potentiële nestlocaties, beschermde vaste rust en -verblijfplaatsen in het onderzoeksgebied bevinden. De onderzoeksperiode is geschikt om alle in Nederland voorkomende broedvogels vast te stellen. Op basis van een beoordeling van de biotoop kan een goede inschatting gemaakt worden van de potentieel aanwezige soorten.

Zoogdieren

Het onderzoeksgebied is visueel onderzocht op het voorkomen van beschermde zoogdieren. Er is gekeken naar graaf-, vraat-, krabsporen, uitwerpselen, prooiresten, pootafdrukken, haren en holen. De onderzoeksperiode is geschikt voor onderzoek naar grondgebonden zoogdieren en vleermuizen. Op basis van de landschappelijke kenmerken van het onderzoeksgebied, kan een goede inschatting gemaakt worden van de potentiële functie van het onderzoeksgebied voor vleermuizen en of de uitgevoerde inventarisatie voldoet aan de gestelde eisen.

Amfibieën & reptielen

Het onderzoeksgebied is visueel onderzocht op het voorkomen van amfibieën en reptielen. De onderzoeksperiode is geschikt voor onderzoek naar amfibieën en reptielen, al bepaalt het weer tijdens het onderzoek sterk de trefkans op het waarnemen van reptielen. Het weer tijdens het onderzoek was geschikt voor onderzoek naar reptielen (half bewolkt met af en toe felle zonnige periode). Op basis van landschappelijke kenmerken kan goed beoordeeld worden wat de potentie van het onderzoeksgebied is voor beschermde soorten en of de uitgevoerde inventarisatie voldoet aan de gestelde eisen.

Dagvlinders

Het onderzoeksgebied is visueel onderzocht op het voorkomen van dagvlinders. De onderzoeksperiode is beperkt geschikt voor onderzoek naar dagvlinders omdat het onderzoek buiten de vliegtijd van sommige soorten is uitgevoerd. Ook speelt het weer tijdens het onderzoek een grote rol in de trefkans op het waarnemen van vlinders. Het weer tijdens het onderzoek was geschikt voor onderzoek naar dagvlinders. Op basis van landschappelijke kenmerken kan goed beoordeeld worden wat de potentie van het onderzoeksgebied is voor beschermde soorten en of de uitgevoerde inventarisatie voldoet aan de gestelde eisen.

Libellen

Het onderzoeksgebied is visueel onderzocht op het voorkomen van libellen. De onderzoeksperiode is beperkt geschikt voor onderzoek naar libellen omdat de onderzoeksperiode buiten de vliegtijd van de sommige libellensoorten valt. Het weer tijdens het onderzoek was geschikt voor onderzoek naar libellen. Op basis van landschappelijke kenmerken kan goed beoordeeld worden wat de potentie van het onderzoeksgebied voor beschermde soorten is en of de uitgevoerde inventarisatie voldoet aan de gestelde eisen.

Kevers en mieren

Het onderzoeksgebied is visueel onderzocht op het voorkomen van kevers en mieren. De onderzoeksperiode is geschikt voor onderzoek naar kevers en mieren. Het weer tijdens het onderzoek was geschikt voor onderzoek naar kevers en mieren. Op basis van landschappelijke kenmerken kan goed beoordeeld worden wat de potentie van het onderzoeksgebied is voor beschermde soorten en of de uitgevoerde inventarisatie voldoet aan de gestelde eisen.

Vissen en kreeftachtige

Het onderzoeksgebied is visueel onderzocht op het voorkomen van vissen en kreeftachtige. De onderzoeksperiode is geschikt voor onderzoek naar vissen en kreeftachtige. Onderzoek naar vissen wordt nauwelijks beïnvloed door weersomstandigheden. Op basis van landschappelijke kenmerken kan goed beoordeeld worden wat de potentie van het onderzoeksgebied is voor beschermde soorten en of de uitgevoerde inventarisatie voldoet aan de gestelde eisen.

5.2 Verwachting

Op basis van bronnenonderzoek, landschappelijke karakteristieken, bouwstijl en gebruikte bouwmaterialen, aard, omvang en gebruik van het onderzoeksgebied, dan lijkt het onwaarschijnlijk dat er beschermde soorten worden aangetroffen uit de volgende groepen:

- Libellen;
- Kevers;
- Dagvlinders;
- Vissen en kreeftachtigen;
- Reptielen;
- Vaatplanten;

Mogelijk komen de volgende soortgroepen in het gebied voor:

- Grondgebonden zoogdieren;
- Vogels;
- Amfibieën;
- Vleermuizen (foerageergebied)

5.3 Resultaten

Planten

Er zijn in het onderzoeksgebied geen beschermde soorten aangetroffen. Het onderzoeksgebied bestaat uit ruigte dat gedomineerd wordt door japans duizendknoop en lokaal grote brandnetel en braam. Aan de zuidoost- en zuidwestzijde heeft het onderzoeksgebied een bosachtig karakter met opgaande bomen als tamme kastanje, beuk, zomereik, gewone esdoorn en berk.

Broedvogels

Het is aannemelijk dat er ieder voortplantingsseizoen vogels broeden in het onderzoeksgebied. Vogels kunnen nestelen in de bomen, struiken en de kruidlaag. Daarbij gaat het mogelijk om (algemene) soorten als Tijftjaf, Vink, Merel, Houtduif en Zwartkop. Er zijn geen holenbroeders in het gebied vastgesteld.

Zoogdieren; vleermuizen

Er zijn geen vleermuizen waargenomen in het onderzoeksgebied en er zijn geen sporen gevonden die op de aanwezigheid van een verblijfplaats duiden. Potentieel geschikte verblijfplaatsen zoals gebouwen of natuurlijke hopen ontbreken in het gebied.

De randen en kronen van de beplanting langs de randen van het onderzoeksgebied worden zeer waarschijnlijk benut door vleermuizen om te foerageren. Daarbij gaat het mogelijk om soorten als gewone dwergvleermuis, gewone grootoorvleermuis en laatvlieger.

Sommige vleermuissoorten gebruiken lijnvormige landschapselementen als vliegroute van- en naar de kolonie. De beplanting in het onderzoeksgebied vormt geen verbindende schakel in een lijnvormig landschapselement.

Grondgebonden zoogdieren

Er zijn in het onderzoeksgebied geen beschermde soorten waargenomen. Gelet op de ligging van het gebied in de bebouwde kom van Soest, vormt het gebied mogelijk een geschikte habitat voor sommige algemene- en weinig kritische grondgebonden zoogdiersoorten als haas, konijn en egel. Deze soorten hebben geen vaste verblijfplaats in het gebied.

Amfibieën& reptielen

In het onderzoeksgebied zijn geen amfibieën en reptielen waargenomen. Het onderzoeksgebied vormt een ongeschikte habitat voor reptielen en nagenoeg alle soorten amfibieën. Het is niet uitgesloten dat incidenteel een (verdwaald) individu van een algemene- en weinig kritische amfibieënsoort zoals de gewone pad, kleine watersalamander of bruine kikker in het gebied opduikt. De strook met opgaande bomen en struiken behoort mogelijk tot het foerageergebied van sommige soorten. Ook kunnen soorten overwinteren in de strooisellaag. Geschikte voortplantingslocaties ontbreken in het onderzoeksgebied. vanwege de ligging op enige afstand van geschikte voortplantingslocaties, zullen slechts enkele individuen voorkomen in het onderzoeksgebied.

Dagvlinders

Er zijn geen beschermde soorten aangetroffen. Er is in het onderzoeksgebieden geen geschikt leefgebied aanwezig voor beschermde soorten.

Libellen

Er zijn geen beschermde soorten aangetroffen. Er is in het onderzoeksgebied geen geschikt leefgebied aanwezig voor beschermde soorten.

Kevers en mieren

Er zijn geen beschermde soorten aangetroffen. Er is in het onderzoeksgebied geen geschikt leefgebied aanwezig voor beschermde soorten.

Vissen en kreeftachtigen

Er zijn geen beschermde soorten aangetroffen. Er is in het onderzoeksgebied geen geschikt leefgebied aanwezig voor beschermde soorten.

5.4 Toetsingskader

Voor het verstoren van soorten van tabel 1 is geldt een algemene vrijstelling indien er sprake is van een ruimtelijke ontwikkeling en/of bestendig beheer. Voor verstoren van soorten uit tabel 2 van de Ff-wet geldt ook een vrijstelling, mits er gewerkt wordt volgens een goedgekeurde gedragscode. Wel dient rekening gehouden te worden met jaar rond beschermde nesten en leefgebieden, evenals met bezette vogelnesten. Soorten uit tabel 3 zijn beschermd. Voor het uitvoeren van werkzaamheden die leiden tot verstoring of het doden van soorten is een ontheffing noodzakelijk. Dit is ook noodzakelijk voor het uitvoeren van werkzaamheden die leiden tot verstoring of het doden van soorten, wanneer er niet gewerkt wordt volgens een goedgekeurde gedragscode.

Voorgenomen activiteit wordt gezien als 'ruimtelijke ontwikkeling'. Voor het verstoren van soorten van tabel 1 geldt een algemene vrijstelling. Deze vrijstelling geldt ook voor soorten van tabel 2 van de Ff-wet, mits er gewerkt wordt volgens een goedgekeurde gedragscode. Gelet op de voorgenomen activiteit zal dat de 'Gedragscode voor de bouw- en ontwikkelsector' zijn. Deze is opgesteld door 'Bouwend Nederland' en de Vereniging van Nederlandse Projectontwikkeling Maatschappijen NEPROM (zie: www.NEPROM.NL). Deze gedragscode geeft aan hoe bedrijven zorgvuldig met beschermde dier- en plantensoorten op bouwplaatsen kunnen omgaan. Voor het verstoren van soorten uit tabel 3, evenals het verstoren van bezette vogelnesten en jaar rond beschermde vogelnesten dient een ontheffing aangevraagd te worden.

5.5 Wettelijke consequenties van de beoogde ingreep

Flora

De voorgenomen activiteit heeft geen negatief effect op beschermde plantensoorten en heeft daarom geen wettelijke consequentie. Op basis van standplaatsfactoren en abiotische parameters kan een goede inschatting gemaakt worden van de potentie van het onderzoeksgebied en of de uitgevoerde inventarisatie voldoet aan de gestelde eisen. Nader onderzoek of het aanvragen van een ontheffing wordt niet noodzakelijk geacht.

(Broed)vogels

Er nestelen zeer waarschijnlijk ieder voortplantingsseizoen vogels in het gebied. Daarbij gaat het om soorten waarvan uitsluitend de bezette nesten beschermd zijn, niet de oude nesten, nestplaats of het functionele leefgebied. Bezette nesten (eieren) en vogels zijn beschermd. Het verstoren/vernielen van bezette nesten vormt een overtreding van de Ff-wet. Het terrein dient daarom bouwrijp gemaakt te worden buiten de voortplantingsperiode van vogels. De meest geschikte periode om het gebied bouwrijp te maken is augustus-februari.

Zoogdieren; vleermuizen

Om het effect van de voorgenomen ingreep op het leefgebied van vleermuizen volledig te kunnen toetsen, moet onderscheid gemaakt worden in de functie die het onderzoeksgebied kan hebben voor vleermuizen. We onderscheiden de volgende functies; vaste verblijfplaats, foerageergebied en vliegroute.

Functionaliteit als verblijfplaats

Er zijn geen verblijfplaatsen van vleermuizen in het gebied aanwezig en de voorgenomen activiteit heeft geen negatief effect op eventuele verblijfplaatsen in de directe omgeving. Er is geen nader onderzoek vereist en er hoeft geen ontheffing ex. art. 75C van de Ff-wet aangevraagd te worden.

Functionaliteit als leefgebied; foerageergebied

Op basis van gebiedskenmerken kan voldoende geconcludeerd worden over de functie van het plangebied als foerageergebied. Het plangebied wordt zeer waarschijnlijk benut als foerageergebied voor vleermuizen. Door de voorgenomen activiteit wordt de kwaliteit van het gebied als foerageergebied niet aangetast. De voorgenomen activiteit heeft geen wettelijke consequentie m.b.t. dit aspect van het functionele leefgebied van vleermuizen. Er hoeft geen nader onderzoek uitgevoerd te worden en er hoeft geen ontheffing ex. art. 75C van de Ff-wet aangevraagd te worden voor dit aspect van het functionele leefgebied van vleermuizen.

Functionaliteit als leefgebied; vliegroutes

Sommige vleermuissoorten benutten lijnvormige landschapselementen als vliegroute van- en naar de verblijfplaats. Op basis van gebiedskenmerken kan voldoende geconcludeerd worden over de functie van het onderzoeksgebied als vliegroute. Het onderzoeksgebied vormt zeer waarschijnlijk geen verbindende schakel in de vliegroute van vleermuizen en een eventueel aanwezige vliegroute wordt door de voorgenomen activiteit niet negatief beïnvloed. Er hoeft geen nader onderzoek uitgevoerd te worden en er hoeft geen ontheffing ex. art. 75C van de Ff-wet aangevraagd te worden voor dit aspect van het functionele leefgebied van vleermuizen.

Zoogdieren; grondgebonden soorten

De inrichting en het gevoerde beheer van het onderzoeksgebied maken het gebied tot een geschikte habitat voor sommige algemene- en weinig kritische soorten zoogdieren. Deze soorten staan vermeld in tabel 1 van de Ff-wet. Voor het verstoren, verwonden en doden van deze soorten geldt een algemene vrijstelling. Specifieke maatregelen in het kader van de algemene zorgplicht zijn niet nodig omdat deze soorten incidenteel en in lage aantallen in het gebied voorkomen. Tevens zijn deze soorten vrij mobiel en zullen ze het gebied verlaten zodra er verstoring op tredt. Nader onderzoek of het aanvragen van een ontheffing wordt niet noodzakelijk geacht.

Amfibieën en reptielen

Het onderzoeksgebied behoort niet tot het functionele leefgebied van reptielen, maar mogelijk wel van amfibieën. Deze soorten staan vermeld in tabel 1 van de Ff-wet. Voor het verstoren, verwonden en doden van deze soorten geldt een algemene vrijstelling. Specifieke maatregelen in het kader van de algemene zorgplicht zijn niet nodig omdat deze soorten incidenteel en in lage aantallen in het gebied voorkomen. Nader onderzoek of het aanvragen van een ontheffing wordt niet noodzakelijk geacht.

Dagvlinders

De inrichting en het gevoerde beheer van het onderzoeksgebied maken het gebied tot een ongeschikte habitat voor beschermde dagvlindersoorten. De voorgenomen activiteit heeft geen wettelijke consequentie. Nader onderzoek of het aanvragen van een ontheffing wordt niet noodzakelijk geacht.

Libellen

De inrichting en het gevoerde beheer van het onderzoeksgebied maken het gebied tot een ongeschikte habitat voor beschermde libellensoorten. De voorgenomen activiteit heeft geen wettelijke consequentie. Nader onderzoek of het aanvragen van een ontheffing wordt niet noodzakelijk geacht.

Kevers en mieren

De inrichting en het gevoerde beheer van het onderzoeksgebied maken het gebied tot een ongeschikte habitat voor beschermde kever- en mierensoorten. De voorgenomen activiteit heeft geen wettelijke consequentie. Nader onderzoek of het aanvragen van een ontheffing wordt niet noodzakelijk geacht.

Vissen en kreeftachtigen

De inrichting en het gevoerde beheer van het onderzoeksgebied maken het gebied tot een ongeschikte habitat voor beschermde vissoorten en kreeftachtigen. De voorgenomen activiteit heeft geen wettelijke consequentie. Nader onderzoek of het aanvragen van een ontheffing wordt niet noodzakelijk geacht.

Soortgroep	Soorten planlocatie	Verbodsbepalingen*	aandachtspunt
Flora	Niet aanwezig	Niet van toepassing	geen
Zoogdieren; grondgebonden	Geen soorten van tabel 2-3	Niet van toepassing	geen
Broedvogels tijdens broedseizoen (1)	div. soorten	<i>Artikel 9: Verbod: opsporen, vangen, bemachtigen, doden, verwonden van beschermde dieren</i> <i>Artikel 10: Verbod: opzettelijk verontrusten van beschermde dieren</i> <i>Artikel 12: Verbod: zoeken, rapen, beschadigen, vernielen of uit nesten nemen van eieren.</i>	Terrein bouwrijp maken buiten broedseizoen.
Broedvogels, beschermde vaste nestplaatsen	Niet aanwezig	Niet van toepassing	geen
Vleermuizen; functionaliteit van het leefgebied (foerageergebied + vliegroutes)	Onbekend	Niet van toepassing	geen
Vleermuizen; vaste verblijfplaatsen	Onbekend	Niet van toepassing	geen
Reptielen	Niet aanwezig	Niet van toepassing	geen
Amfibieën	Geen soorten van tabel 2-3	Niet van toepassing	geen
Vissen	Niet aanwezig	Niet van toepassing	geen
Dagvlinders	Geen soorten van tabel 2-3	Niet van toepassing	geen
Libellen	Geen soorten van tabel 2-3	Niet van toepassing	geen
Overige ongewervelden	Niet aanwezig	Niet van toepassing	geen

(1) Het broedseizoen verschilt per soort. Indien werkzaamheden worden uitgevoerd in de periode september-februari is de kans op verstoring van vogelnesten minimaal.

* Toelichting verbodsbepalingen tabel:

Artikel 2: Zorgplicht en Zorgvuldig handelen ten aanzien van alle plant- en diersoorten, al dan niet beschermd

Artikel 8: Verbod: plukken, uitsteken, vernielen, beschadigen of verwijderen van beschermde planten

Artikel 9: Verbod: opsporen, vangen, bemachtigen, doden, verwonden van beschermde dieren

Artikel 10: Verbod: opzettelijk verontrusten van beschermde dieren

Artikel 11: Verbod: wegnemen, verstoren, aantasten van verblijfplaatsen en voortplantingsplaatsen

Artikel 12: Verbod: zoeken, rapen, beschadigen, vernielen of uit nesten nemen van eieren

Artikel 13: Verbod: onder zich hebben van beschermde planten, dieren, eieren of producten hiervan

Tabel 1. Aangetroffen of verwachte beschermde soorten (Ff-wet tabel 2 of 3) die mogelijk geschaad worden.

5.6 Historische gegevens

Van de onderzoeksgebieden zijn geen historische gegevens bekend.

5.7 Volledigheid van het onderzoek

Het onderzoek is volledig uitgevoerd met geschikte weersomstandigheden. Het volledige onderzoeksgebied is onderzocht.

6. Conclusies en advies

De voorgenomen activiteit wordt gezien als 'ruimtelijke ontwikkeling'. Voor het verstoren van soorten van tabel 1 geldt een algemene vrijstelling. Deze vrijstelling geldt ook voor soorten van tabel 2 van de Ff-wet, mits er gewerkt wordt volgens een goedgekeurde gedragscode. Gelet op de voorgenomen activiteit zal dat de 'Gedragscode voor de bouw- en ontwikkelsector' zijn. Deze is opgesteld door 'Bouwend Nederland' en de Vereniging van Nederlandse Projectontwikkeling Maatschappijen NEPROM (zie: www.NEPROM.NL). Deze gedragscode geeft aan hoe bedrijven zorgvuldig met beschermde dier- en plantensoorten op bouwplaatsen kunnen omgaan. Voor het verstoren van soorten uit tabel 3, evenals het verstoren van bezette vogelnesten en jaar rond beschermde vogelnesten dient een ontheffing aangevraagd te worden.

De inrichting en het gevoerde beheer maken het onderzoeksgebied tot een nagenoeg ongeschikte leefomgeving voor de meeste beschermde flora- en faunasoorten. Het is niet uitgesloten dat sommige algemene- en weinig kritische amfibieën- en zoogdiersoorten incidenteel in het gebied voorkomen en dat er vogels nestelen in de beplanting.

De in het gebied voorkomende amfibieën- en zoogdiersoorten staan vermeld in tabel 1 van de Ff-wet. Voor het verstoren, verwonden en doden van deze soorten geldt een algemene vrijstelling. Specifieke maatregelen in het kader van de algemene zorgplicht zijn niet nodig omdat deze soorten incidenteel en in lage aantallen in het gebied voorkomen. Nader onderzoek of het aanvragen van een ontheffing wordt niet noodzakelijk geacht.

Het is aannemelijk dat er vogels nestelen in het gebied. Vogels kunnen nestelen in de boom-, struik- en kruidlaag. Er nestelen alleen vogelsoorten in het gebied waarvan uitsluitend de bezette nesten beschermd zijn, niet de oude nesten of de nestplaats. Het terrein dient daarom bouwrijp gemaakt te worden buiten de voortplantingsperiode van vogels. De meest geschikte periode om dat te doen is augustus-februari. Er kan geen ontheffing verkregen worden voor het verstoren van bezette nesten en het verwonden/doden van vogels omdat de voorgenomen activiteit niet wordt erkend als een in de wet genoemd 'wettelijk belang'.

Er zijn geen (potentiële) verblijfplaatsen van vleermuizen in het onderzoeksgebied aanwezig. Mogelijk foerageren vleermuizen langs de randen en kronen van de beplanting in het onderzoeksgebied. De voorgenomen activiteit heeft geen negatief effect op deze functie.

Het onderzoeksgebied ligt niet in- of direct naast een beschermd natuurgebied of de EHS. De voorgenomen activiteit heeft geen negatief effect op de instandhoudingsdoelen van beschermd natuurgebied of de kernkwaliteiten en omgevingscondities van de EHS. Er hoeft geen nader onderzoek uitgevoerd te worden, er hoeft geen ontheffing of natuurbeschermingswetvergunning aangevraagd te worden.

Bijlagen:

Bijlage 1. De natuurkalender

Bijlage 2. Toelichting Flora- en faunawet

Bijlage 3. Fotobijlage

Bijlage 1 Natuurkalender

	jan	feb	mrt	apr	mei	jun	jul	aug	sep	okt	nov	dec
houtopstanden												
afzetten / hakhoutbeheer												
dunnen												
verwijderen opslag / exoot, nazorg												
heg afzetten												
knotten												
opsnoeien / opkronen												
hoogstam wintersnoei												
hoogstam zomersnoei												
bomen met winterslaapplaats vogels												
vleermuisbomen zomerverblijf												
vleermuisbomen paarplaats												
das												
hazelmuis struweel en hakhoutbeheer												
boomkikker struweel												
Grazige vegetaties												
maaieren vochtig/nat grasland												
maaieren droog schraalgrasland												
Wateren												
poel opschonen												
boomkikker wateren												
geelbuikvuurpad kleinschalig												
geelbuikvuurpad grootschalig												
Gebouwen m.b.t. vleermuizen												
zomerverblijf												
winterverblijf												



Optimale periode voor werkzaamheden.



Acceptabele periode voor werkzaamheden.

De werkzaamheden verrichten onder voorwaarden zoals beschreven in protocol.



Geen werkzaamheden in deze periode.

Wanneer er wel gewerkt moet worden is een ontheffing verplicht.

Bijlage 2

Toelichting Flora en faunawet

Algemeen

De Flora- en faunawet regelt (onder andere) de bescherming van kwetsbare en bedreigde inheemse planten en diersoorten. Onder de algemene verbodsbepalingen (Artikelen 8 t/m 18) worden handelingen verboden die kunnen leiden tot het vernielen van beschermde inheemse planten op hun groeiplaats en beschermde inheemse dieren in hun natuurlijke leefomgeving. Zo is het onder meer verboden om beschermde inheemse planten te plukken, verzamelen, af te snijden, uit te steken, te vernielen, te beschadigen, te ontwortelen of op enige wijze van hun groeiplaats te verwijderen. Daarnaast is het verboden om inheemse beschermde diersoorten opzettelijk te verontrusten dan wel hun nesten, holen of andere voortplantingsplaatsen of vaste rust- of verblijfplaatsen te beschadigen, vernielen, uit te halen, weg te nemen of te verstoren.

De Ff-wet biedt onder Artikel 75 de mogelijkheid tot het verkrijgen van een ontheffing van de in de Artikelen 8 t/m 18 genoemde verbodsbepalingen. De genoemde vrijstellingen worden alleen verleend in zoverre er geen 'andere bevredigende oplossing bestaat en indien geen afbreuk wordt gedaan aan een gunstige staat van instandhouding van de soort.

Om te bepalen of ontheffing kan worden gekregen moet aan verschillende voorwaarden worden voldaan:

- Er dient inzicht te bestaan in het voorkomen van wettelijk beschermde dier- en plantensoorten in het projectgebied;
- Er dient inzicht te bestaan in de mate waarin de voorgenomen activiteiten dusdanig negatieve effecten hebben op soorten dat de 'gunstige staat van instandhouding' in het geding is.

Indien dit het geval zou zijn, dient aangegeven te worden welke mitigerende maatregelen getroffen worden om de negatieve effecten op de 'gunstige staat van instandhouding' te voorkomen. Indien de mogelijke negatieve effecten niet volledig gemitigeerd kunnen worden, dient aangegeven te worden op welke wijze de effecten gecompenseerd zullen worden.

Toelichting Flora- en Faunawet, Wijzigingen Artikel 75 (AMvB)

Sinds februari 2005 is een Algemene Maatregel van Bestuur van kracht worden, waarin wijzigingen inzake art. 75 zijn opgenomen. De wijzigingen in deze AMvB betekenen een zekere verruiming van ontheffing en vrijstelling: niet in alle gevallen is een ontheffingsaanvraag meer nodig.

Globaal betekent dit het volgende:

Er zijn een drietal soortenlijsten waarvoor verschillende richtlijnen zijn. Deze zijn in toenemende mate van 'zwaarte':

Tabel 1: (soorten als egel, haas, bruine kikker, Zwanenbloem, Dotterbloem)

Voor activiteiten die te kwalificeren zijn als bestendig beheer of ruimtelijke ontwikkelingen, geldt een vrijstelling voor de soorten van tabel 1. Voor deze activiteiten hoeft geen ontheffing aangevraagd te worden. Voor andere activiteiten dient wel een ontheffingsaanvraag te worden aangevraagd (lichte toets).

Tabel 2: (soorten als div. orchideeën, vogels)

Voor activiteiten die te kwalificeren zijn als bestendig beheer of ruimtelijke ontwikkelingen, geldt een vrijstelling voor de soorten van tabel 2, mits activiteiten worden uitgevoerd op basis van een door de minister van LNV goedgekeurde 'gedragscode'. Hetzelfde geldt voor alle vogelsoorten. Een gedragscode moet zelf door aanvrager worden opgesteld en worden goedgekeurd door het ministerie van LNV. Voor andere activiteiten dient wel een ontheffingsaanvraag te worden aangevraagd (uitzondering bepaalde vogelsoorten: zie 3)

Tabel 3: (echte kritische soorten bijlage IV HR/VR)

Dit is de zwaarste categorie, waarbij ook voor beheer de vrijstelling beperkt is. Voor andere activiteiten is ontheffing nodig, waarbij een uitgebreide toets dient te worden verricht (behalve het criterium 'geen afbreuk aan gunstige staat van instandhouding' ook 'dwingende redenen van openbaar belang', mogelijkheden van alternatieven e.d.). De procedure is vastgelegd in een stappenplan. Hierin is vermeld in welke gevallen de Ff-wet niet van toepassing is, of dat een ontheffing moet worden aangevraagd.

Naast een verbod op het doden en verwonden (Art. 9 Ff-wet) en het opzettelijk verontrusten (Art. 10 Ff-wet) van vleermuizen, is het tevens verboden om verblijf- en voortplantingsplaatsen weg te nemen, te verstoren en aan te tasten (Art. 11 Ff-wet). Belangrijke migratie- en foerageergebieden die van belang zijn voor de instandhouding van een vaste rust- of verblijfplaats van de soort op populatieniveau, vallen hier ook onder. Daarnaast vallen ook tijdelijke, seizoensgebonden, verblijfplaatsen (bijv. hollen) of standplaatsen die van belang zijn voor de gunstige staat van instandhouding van een soort op populatieniveau of per exemplaar hieronder (Min. EL&I 2011).

De verbodsbepaling genoemd in artikel 11 van de ff-wet worden enkel overtreden wanneer de door dit artikel beschermde vaste rust- en verblijfplaatsen hun specifieke functie niet meer naar behoren kunnen vervullen. De vaste rust- of verblijfplaats kan hierdoor niet meer dezelfde functie aan beschermde dier- of plantensoort bieden als voorheen

In Bijlage 1 worden de tabellen van de AMvB nader verklaard. In de brochure 'Buiten aan het werk' van het ministerie LNV is bovendien een toelichting op deze AMvB is te vinden (zie website dienst Regelingen van het Ministerie van Economische zaken, Landbouw en Innovatie).

Zorgplicht

In de Flora- en faunawet is een zorgplicht opgenomen.

Artikel 2, lid 1: Een ieder neemt voldoende zorg in acht voor de in het wild levende dieren en planten, alsmede voor hun directe leefomgeving.

Artikel 2, lid 2: De zorg, bedoeld in het eerste lid, houdt in ieder geval in dat een ieder die weet of redelijkerwijs kan vermoeden dat door zijn handelen of nalaten nadelige gevolgen voor flora of fauna kunnen worden veroorzaakt, verplicht is dergelijk handelen achterwege te laten voor zover zulks in redelijkheid kan worden gevegd, dan wel alle maatregelen te nemen die redelijkerwijs van hem kunnen worden gevegd teneinde die gevolgen te voorkomen of, voor zover die gevolgen niet kunnen worden voorkomen, deze zoveel mogelijk te beperken of ongedaan te maken.

De zorgplicht geldt altijd en voor alle planten en dieren, of ze beschermd zijn of niet, en in het geval dat ze beschermd zijn ook als er ontheffing of vrijstelling is verleend. De zorgplicht betekent niet dat er geen dieren mogen worden gedood, maar wel dat dit, indien noodzakelijk, op zodanige wijze gebeurt dat het lijden zo beperkt mogelijk is.

Bijlage 3. Fotobijlage
Impressie van het onderzoeksgebied

