



Rapportage Quicksan Wet natuurbescherming

Franseweg 44-46 te Elst

Projectcode: P04548

Versie: Definitief

Colofon	
Titel:	Rapportage Quicksan Wet natuurbescherming Franseweg 44-46 te Elst
Projectcode	P04548
Versie:	Definitief
Datum	11-10-2022
Opdrachtgever:	Pro Ruimte Modelleur 4 5171 SL Kaatsheuvel
Uitvoerder	
	GRAS Advies bv
	Bedrijvenpark Twente 412
	7602 KM Almelo
	Huismanstraat 6 6851 GT Huissen
Email:	ecologie@grasadvies.nl
Website:	https://grasadvies.nl/
Contactpersoon:	Michael Witjes
Telefoon:	074 - 202 02 58
Email:	michael.witjes@grasadvies.nl

Inhoudsopgave

Samenvatting.....	5
1 Inleiding.....	6
2 Wet natuurbescherming.....	7
2.1 Beschermde gebieden.....	7
2.1.1 Natura 2000.....	7
2.1.2 Natuurnetwerk Nederland.....	7
2.2 Beschermde soorten.....	8
2.3 Invasieve soorten.....	8
3 Projectgebied.....	9
3.1 Gebiedsbeschrijving.....	9
3.2 Beoogd projectresultaat.....	11
4 Onderzoeksopzet.....	11
5 Resultaten.....	12
5.1 Beschermde gebieden.....	12
5.1.1 Natura-2000.....	12
5.1.2 Natuurnetwerk Nederland.....	12
5.2 Beschermde soorten.....	13
5.2.1 Bekende waarnemingen.....	13
5.2.2 Resultaten veldbezoek.....	14
6 Conclusie en aanbevelingen.....	18
6.1 Beschermde gebieden.....	18
6.2 Beschermde soorten.....	18
6.2.1 Flora.....	18
6.2.2 Zoogdieren.....	18
6.2.3 Zoogdieren: vleermuizen.....	18
6.2.4 Vogels.....	18
6.2.5 Reptielen.....	18
6.2.6 Vissen en amfibieën.....	19
6.2.7 Ongewervelden.....	19
Bronnen.....	20

Bijlagen

Bijlage 1: Wet Natuurbescherming

Bijlage 2: Toelichting verkennend onderzoek (quickscan) flora en fauna

Bijlage 3: Stappenplan Ministerie van Economische Zaken

Samenvatting

De initiatiefnemer is voornemens om op het projectgebied aan de Franseweg 44-46 te Elst (Ut) woningbouw te gaan realiseren. Om het projectgebied te controleren op eventuele aanwezigheid van wettelijk beschermde plant- en diersoorten is er een quickscan flora en fauna uitgevoerd.

De belangrijkste conclusies en aanbevelingen zijn als volgt:

1. De aanwezigheid van beschermde soorten kan niet worden uitgesloten. Dit betreft de aanwezigheid van vleermuizen, huismus, gierwaluw, steenmarter en rugstreeppad. Vervolgonderzoek is nodig om de aan- of afwezigheid van deze soorten vast te stellen.
2. Het projectgebied is (onderdeel van) een leefgebied voor diverse zangvogels. Het is aannemelijk dat zangvogels de bosschages in het projectgebied als broedlocatie gebruiken. Een nader onderzoek is niet noodzakelijk, onder voorwaarde dat er buiten het broedseizoen om wordt gewerkt. Of onder voorwaarde dat eventuele nesten in de bosschages tijdens het broedseizoen niet worden verstoord. Het broedseizoen loopt globaal van 15 maart tot 15 juli, afhankelijk van de weersomstandigheden. Eerdere en latere broedgevallen zijn ook beschermd conform de Wet natuurbescherming. Mocht er binnen het broedseizoen werkzaamheden gepland staan dan moet het gebied maximaal drie dagen vóór aanvang van de werkzaamheden door een ecoloog worden vrijgegeven middels een broedvogelinspectie. Tijdens de werkzaamheden wordt aangeraden mitigerende maatregelen te treffen om het gebied broedvrij te houden.
3. Een substantieel, negatief effect van de voorgenomen ontwikkeling op de stikstofemissie in de toekomstige gebruiksfase en daarmee op Natura 2000-gebieden aannemelijk, en dient nader onderzocht te worden met een AERIUS berekening.
4. De aannemer behoudt te allen tijde zijn of haar zorgplicht: “De zorgplicht houdt in dat eenieder voldoende zorg in acht moet nemen voor de in het wild levende planten en dieren, alsmede voor hun directe leefomgeving. In praktijk betekent dit het a) voorkomen, b) beperken en c) ongedaan maken van schadelijke handelingen voor de natuur.

1 Inleiding

In opdracht van Pro Ruimte is een quickscan flora en fauna uitgevoerd aan de Franseweg 44-46 te Elst (Ut). De initiatiefnemer is voornemens om 15 grondgebonden woningen, 3 appartementen en een ondergrondse parkeergarage te realiseren aan de Franseweg 44-46 te Elst. Hiervoor zal de bestaande woning en de achterliggende garageboxen gesloopt worden. De exacte planning van de werkzaamheden is nog niet bekend.

De geplande werkzaamheden hebben mogelijk invloed op (beschermde) flora en fauna. Tijdens een verkennend onderzoek, de quickscan, wordt de invloed van het project op (beschermde) flora en fauna beoordeeld. Tijdens deze quickscan is de huidige en potentiële aanwezigheid van beschermde plant- en diersoorten in en in de directe omgeving van het projectgebied inzichtelijk gemaakt. Daarnaast is de ligging van het projectgebied ten opzichte van beschermde natuurgebieden onderzocht. Ook is er naar de aanwezigheid van houtopstanden gekeken. Op basis van deze soorten- en gebiedsinformatie zijn uitspraken gedaan over mogelijke effecten van het voorgenomen project. Deze vindt u terug in de voorliggende rapportage.

De quickscan is met een enkel locatiebezoek, een momentopname van de aanwezige flora en fauna. Zodoende kan er slechts in beperkte mate uitsluitend gegeven worden over de aanwezige flora en fauna. Wanneer wij redelijkerwijs verwachten dat het uitvoeren van het project een negatief effect heeft op beschermde gebieden, houtopstanden en/ of beschermde flora en/ of fauna, kan nader onderzoek gewenst zijn.

Leeswijzer

Hoofdstuk 2 van deze rapportage benoemt het relevante wettelijke kader. Hoofdstuk 3 beschrijft het project- en onderzoeksgebied en het voorgenomen project. In hoofdstuk 4 is de onderzoeksopzet opgenomen. Gevolgd door de resultaten in hoofdstuk 5. In hoofdstuk 6 vindt u de conclusies, adviezen en eventuele vervolgstappen.

2 Wet natuurbescherming

De oude natuurwetgeving, bestaande uit de 'Natuurbeschermingswet 1998', de 'Boswet' en de 'Flora- en Faunawet', is per 1 januari 2017 vervangen door de 'Wet natuurbescherming'. Het bevoegd gezag ligt bij de provincies. Dit hoofdstuk licht de inhoud van de Wet natuurbescherming toe. De Wet natuurbescherming is gericht op het beschermen van:

- beschermde gebieden
- beschermde soorten
- houtopstanden

Omdat het projectgebied zich binnen de bebouwde kom bevindt is het onderdeel Houtopstanden van de Wet natuurbescherming niet van toepassing op het projectgebied.

2.1 Beschermde gebieden

2.1.1 Natura 2000

De bescherming van de ruim 160 Natura 2000-gebieden in Nederland wordt gewaarborgd in de Wet natuurbescherming. In Natura 2000-gebieden zijn de Europese richtlijnen van kracht. De Europese Unie (EU) heeft een zeer gevarieerde en rijke natuur, die van grote waarde is. Om deze natuur te behouden, heeft de Europese Unie het initiatief genomen voor Natura 2000. Natura 2000 is de overkoepelende naam voor gebieden die worden beschermd vanuit de Europese Vogel- en Habitatrichtlijn. Nederland telt ruim 160 Natura 2000-gebieden, welke onderdeel uitmaken van een samenhangend netwerk van natuurgebieden in de Europese Unie.

Er wordt bij ieder project (activiteit of handeling), zowel binnen als buiten Natura-2000 gebieden, gelet op de instandhoudingsdoelstellingen. De volgende verboden gelden namens artikel 2.7, 2^e lid:

- De kwaliteit van de natuurlijke habitats of de habitats van soorten in dat gebied kan verslechteren; of
- Een significant verstorend effect kan hebben op de soorten waarvoor dat gebied is aangewezen

Wanneer een project één of beide verboden dreigt te overtreden kan het bevoegde gezag een vergunning verlenen. Hiervoor dient een groter maatschappelijk belang aanwezig te zijn en een vergunningsprocedure te worden doorlopen. Hierbij geldt de volgende regel: 'activiteiten mogen in principe alleen worden uitgevoerd wanneer er geen significante schade aan beschermde natuurwaarde ontstaat'.

2.1.2 Natuurnetwerk Nederland

Aanvullend op de natuurwetgeving is er natuurbeleid. De provincies zijn sinds 2014 verantwoordelijk voor de begrenzing en de ontwikkeling hiervan. Het Natuurnetwerk Nederland is het Nederlands netwerk van bestaande en nieuw aan te leggen natuurgebieden (voorheen Ecologische Hoofdstructuur). Het netwerk moet natuurgebieden beter met elkaar en met het omringende agrarisch gebied verbinden.

Natuurbeleid is een zachter kader dan de natuurwetgeving, maar is ook van belang voor ruimtelijke plannen. Projecten worden getoetst aan de hand van de 'Spelregels EHS' (uitwerking van gemeenschappelijk opgesteld beleidskader). Deze spelregels zijn verweven in het provinciaal beleid.

Het compensatiebeginsel voor de EHS is het sluitstuk van het 'nee, tenzij' beschermingsregime. Volgens dat regime zijn nieuwe projecten, plannen en handelingen in het NNN die afwijken van het bestemmingsplan en met een significant negatief effect op de wezenlijke kenmerken en waarden niet toegestaan. Tenzij er sprake is van een groot openbaar belang én het ontbreken van reële alternatieven.

Het Besluit Algemene Regels Ruimtelijke ordening (Barro, 2.10) voorziet juridische borging van het nationaal ruimtelijk beleid.

In Natuurnetwerk Nederland liggen de volgende natuurgebieden:

- bestaande natuurgebieden (waaronder de 20 Nationale Parken);
- gebieden waar nieuwe natuur wordt aangelegd;
- landbouwgebieden, beheerd volgens agrarisch natuurbeheer;
- ca. 6 miljoen hectare grote wateren: meren, rivieren, Nederlandse deel Noordzee en Waddenzee;

- bijna alle Natura 2000-gebieden.

2.2 Beschermde soorten

De wet natuurbescherming heeft als doelstelling het beschermen en in standhouden van de Nederlandse natuurgebieden en bescherming van de Nederlandse Flora & Fauna (Bijlage 1).

De Wet natuurbescherming deelt soorten in drie beschermingsregimes in:

- soorten van de Vogelrichtlijn (alle van nature in Nederland in het wild voorkomende soorten)
- soorten van de Habitatrichtlijn
- andere soorten

Daarnaast zijn er:

- vrijgestelde soorten (bepaald per provincie en landelijk)
- jaarrond beschermde vogelnesten

En bestaat er:

- de zorgplicht

2.3 Invasieve soorten

Per 3 augustus 2016 is het verboden (EU-exotenverordening 1143/2014) om schadelijke exotische planten en dieren te:

- bezitten;
- verhandelen;
- kweken;
- gebruiken;
- transporteren;
- vrijlaten.

Verder geldt de plicht om in de natuur aanwezige populaties op te sporen en te verwijderen. Als dat niet lukt, moeten er maatregelen worden getroffen om de populatie zodanig te beheren dat verspreiding zoveel mogelijk wordt voorkomen. In Nederland zijn de provincies verantwoordelijk voor de aanpak van de invasieve exoten die in 2016 en 2017 op de lijst zijn geplaatst. Uitgezonderd de wolhandkrab en de Amerikaanse rivierkreeft daar is het Rijk verantwoordelijk voor en de beverrat daar zijn waterschappen verantwoordelijk voor. Op de website van de Nederlandse Voedsel en Warenautoriteit (NVWA) is de (dynamische) lijst te vinden van soorten die op de Unielijst staan (NVWA 2022). Deze invasieve soorten brengen schade toe aan de biodiversiteit en/of ecosysteemdiensten, of zullen dat in de toekomst waarschijnlijk gaan doen. Daarnaast kunnen ze nadelige gevolgen hebben voor de menselijke gezondheid, veiligheid of de economie.

3 Projectgebied

Tijdens een quickscan wordt onderscheid gemaakt tussen het projectgebied, daar waar de werkzaamheden plaatsvinden, en het onderzoeksgebied, de directe omgeving van het projectgebied. Het onderzoeksgebied wordt bepaald aan de hand van de afstand waarbinnen beschermde diersoorten verstoring kunnen ondervinden van de voorgenomen/verwachte werkzaamheden.

3.1 Gebiedsbeschrijving

Het projectgebied is gelegen in de provincie Utrecht aan de Franseweg 44-46 te Elst (Afbeelding 1). Het is gelegen in het centrum van het dorp en is omgeven door wegen en bebouwing. Op het erf staat een twee onder een kapwoning, garageboxen, een moestuin en deels een verwilderde tuin (Afbeelding 2 en 3). Direct rondom het projectgebied staan woningen.

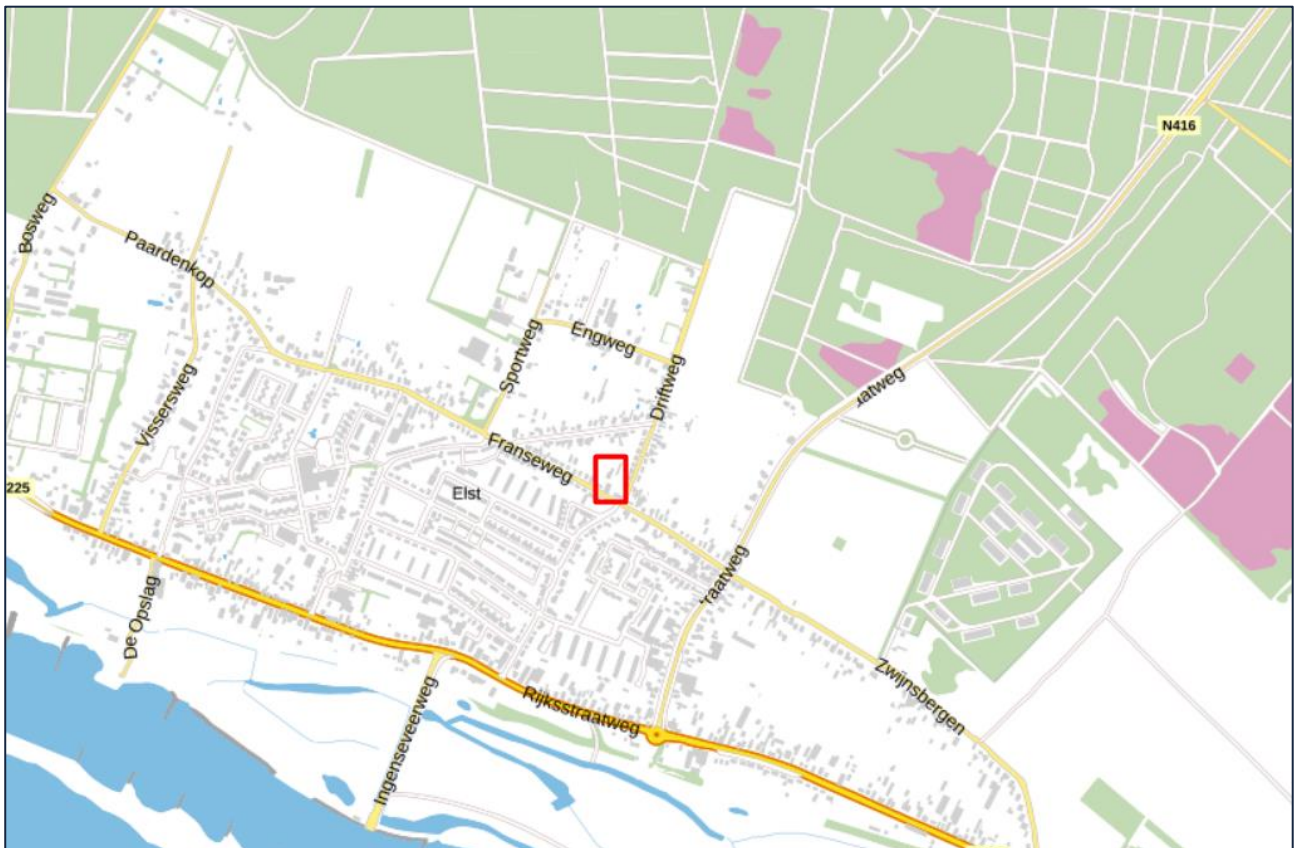

Afbeelding 3.1 Ligging van het projectgebied (rood kader).



Afbeelding 3.2 Luchtfoto van het projectgebied (rood kader).



Afbeelding 3.3 Foto's veldbezoek met woonhuis, garageboxen en deel van de tuin.

3.2 Beoogd projectresultaat

De initiatiefnemer is voornemens de bestaande woning met achterliggende garageboxen te slopen. Er worden 15 grondgebonden woningen, 3 appartementen met een ondergrondse parkeergarage gerealiseerd.

4 Onderzoeksopzet

Bij het uitvoeren van deze quickscan is onderzocht of het voorgenomen project mogelijk effect heeft op beschermde gebieden, plant- en diersoorten en houtopstanden. Hiervoor is zowel een voor- als een locatieonderzoek uitgevoerd, gevolgd door een effectenbeoordeling.

Tijdens het vooronderzoek is informatie verzameld over:

- Het projectgebied en de positie van het projectgebied t.o.v. beschermde gebieden in de omgeving van het projectgebied (hoofdstuk 5.1).
- Waarnemingen van plant- en diersoorten in het projectgebied en in de omgeving van het projectgebied (hoofdstuk 5.2). Hierbij is gebruik gemaakt van bekende natuurinformatie (NDFF, Verspreidingsatlas).

Tijdens het locatieonderzoek is gekeken naar:

- aanwezigheid van beschermde plantensoorten
- aanwezigheid van (sporen van) beschermde soorten
- aanwezigheid van leefgebieden/ soort-specifieke functies voor beschermde soorten (oppervlaktewater, schuilgelegenheden, specifieke plantensoorten/ lijnvormige elementen)

Het onderzoeksgebied is ter plaatse bepaald door de verwachte invloed van het project en de inschatting van de onderzoeker. Het bezoek is uitgevoerd tijdens droge weersomstandigheden met windkracht van maximaal 3 Bft.

De ecooloog van GRAS advies spant zich maximaal in om het onderzoek zo zorgvuldig mogelijk uit te voeren. Desondanks zal nooit een 100% volledig beeld van de aanwezige flora en fauna gegeven kunnen worden. GRAS advies kan daarom geen aansprakelijkheid aanvaarden voor kosten en vertraging die optreden als gevolg van het voorkomen van beschermde flora en fauna.

Bij de effectenbeoordeling zijn de resultaten van het vooronderzoek, het locatiebezoek en het voorgenomen project in overweging genomen. Daarmee kunnen wij een goed inschatting maken van de invloed van het voorgenomen project op beschermde natuurgebieden, (potentieel) aanwezige beschermde soorten en al dan niet aanwezige houtopstanden.

Vleermuizen

Een vleermuisonderzoek valt buiten het kader van een quickscan. Wel is de potentie onderzocht voor vleermuizen op het terrein en is gelet op sporen zoals geluiden wanneer het locatiebezoek in de avonden plaatsvindt. Verblijfplaatsen van vleermuizen bevinden zich in holten van bomen en besloten of donkere ruimten van gebouwen.

Er is onderzocht welke soorten redelijkerwijs of mogelijk te verwachten zijn aan de hand van het landschap, de omgeving en gekend verspreidingsbeeld. Daarna is onderzocht welke functies voor vleermuizen mogelijk voorkomen. Als richtlijn is hiervoor de checklist van het huidig geldende Vleermuisprotocol (2021) aangehouden. Hierbij gaat het om objecten die voor de vleermuis van belang zijn en die door de beoogde activiteit of het plan, in relevante mate worden aangetast. Foerageergebied en vliegroutes zijn alleen beschermd als ze essentieel zijn voor het goede voortbestaan van de soort ter plaatse.

5 Resultaten

5.1 Beschermde gebieden

5.1.1 Natura-2000

Het projectgebied maakt geen onderdeel uit van een Natura-2000 gebied (Afbeelding 4). Het dichtstbijzijnde Natura-2000 gebied is de Rijntakken op ca. 0,5 km afstand van het projectgebied. Het wordt hiervan gescheiden door de bebouwde kom van Elst.

Omdat het projectgebied zich buiten de begrenzing van het Natura-2000 bevindt, gecombineerd met de beperkte ingreep en afstand tot het projectgebied kan verstoring van het Natura-2000 gebieden op voorhand worden uitgesloten.

Een substantieel, negatief effect van de voorgenomen ontwikkeling op de stikstofemissie in de toekomstige gebruiksfase en daarmee op Natura-2000 gebieden aannemelijk, en dient nader onderzocht worden met een AERIUS berekening.

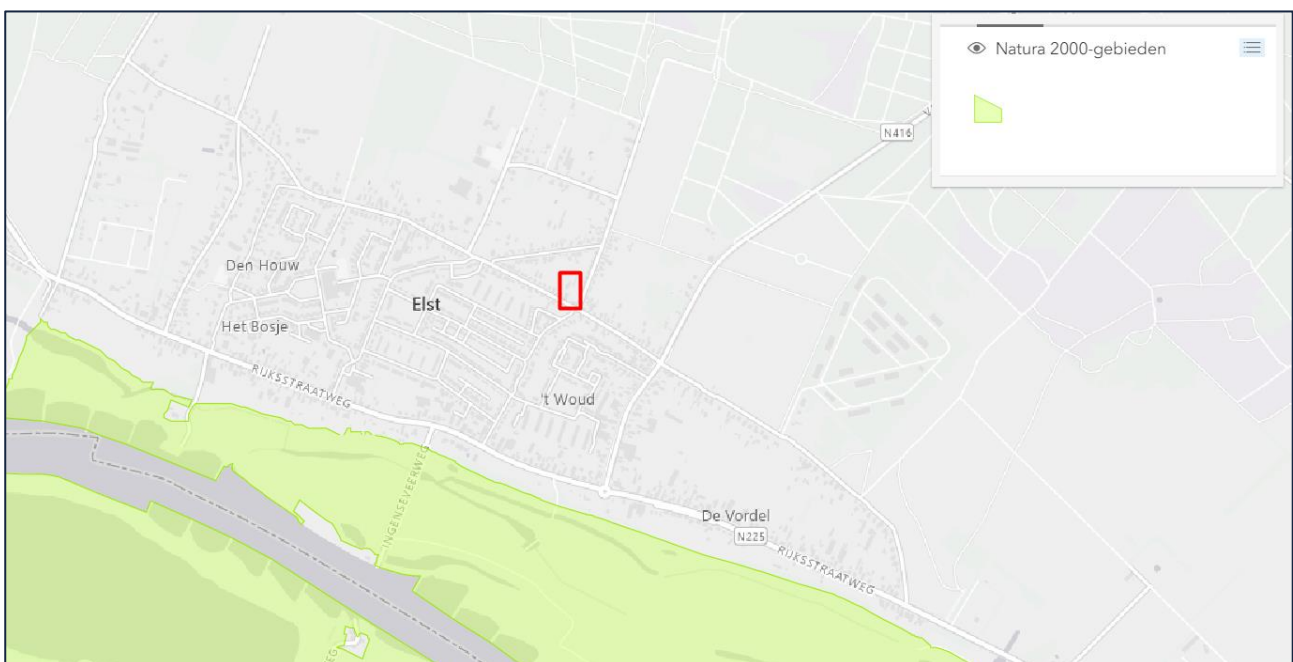

Afbeelding 4 Ligging van het projectgebied (rood kader) t.o.v. Natura 2000-gebied de Rijntakken (groen vlak).

5.1.2 Natuurnetwerk Nederland

Het projectgebied maakt geen onderdeel uit van het Natuurnetwerk Nederland (Afbeelding 5). Het dichtstbijzijnde gebied behorende tot het Natuurnetwerk Nederland (NNN) ligt op ca. 150 m afstand. Het projectgebied wordt van dit NNN-gebied gescheiden door de bebouwde kom en de Driftweg.

Omdat het projectgebied zich buiten de begrenzing van het NNN bevindt, gecombineerd met de beperkte ingreep en afstand tot het projectgebied kan verstoring van het NNN-gebieden op voorhand worden uitgesloten.

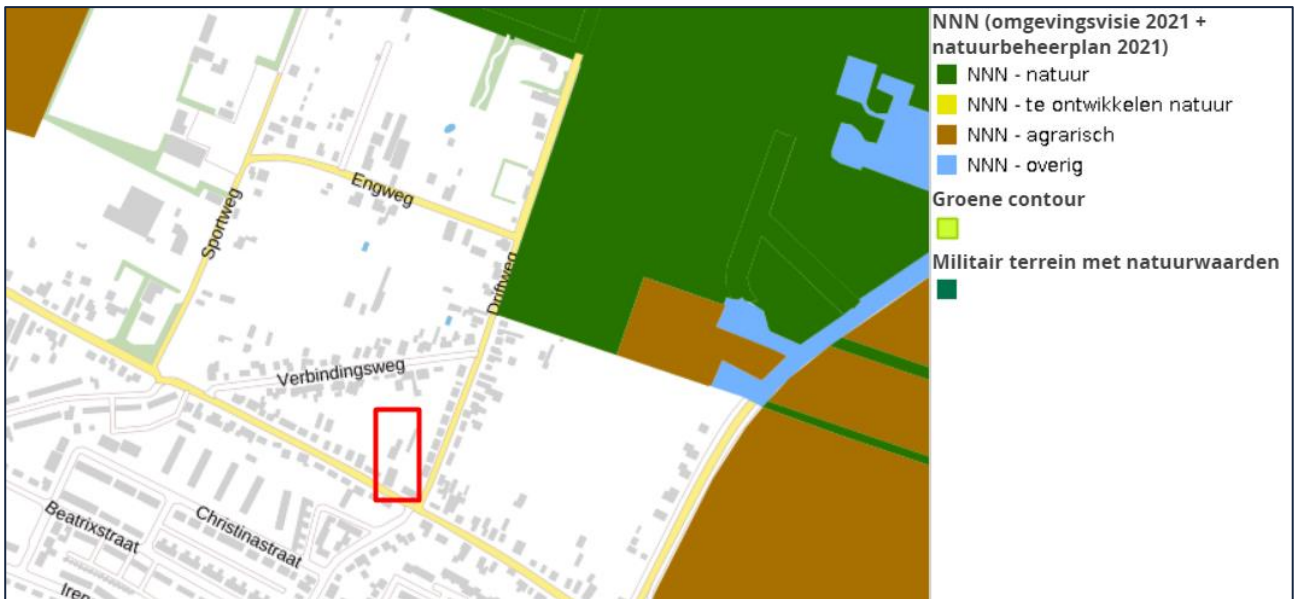

Afbeelding 5 Ligging van het projectgebied (rood kader) t.o.v. Natuurnetwerk Nederland (groene vlakken).

5.2 Beschermde soorten

5.2.1 Bekende waarnemingen

Voordat wij het projectgebied hebben bezocht, hebben wij een vooronderzoek uitgevoerd. Hierdoor hebben wij een indicatie van de te verwachten beschermde soorten en invasieve exoten binnen het projectgebied. Hiervoor is met name de Nederlandse Database Flora en Fauna (NDFD) gebruikt. Hierin staan alleen gevalideerde waarnemingen. Dit geeft een beeld van wat de bekende aanwezigheid is van soorten binnen het projectgebied en de omgeving. NDFD is echter een hulpmiddel, wanneer een soort niet geregistreerd staat in de omgeving in NDFD houdt niet in dat deze daar ook afwezig is.

Met behulp van NDFD is in een straal van 1 km de waarnemingen van beschermde soorten in de afgelopen vijf jaar verzameld.

Flora

Binnen een straal van 1 km van het projectgebied is Korensla waargenomen in de afgelopen 5 jaar.

Vleermuizen:

De volgende vleermuissoorten zijn waargenomen in de directe omgeving van het projectgebied; gewone dwerg, laatvlieger en rosse vleermuis.

Overige zoogdieren

In de directe omgeving van het projectgebied zijn waarnemingen bekend van de bever, boomarter, eekhoorn, rosse woelmuis en wezel in de afgelopen 5 jaar.

Vogels

Binnen het projectgebied zijn waarnemingen bekend van de pimpelmees en grote bonte specht. Het ging niet om nestindicerend gedrag.

In de directe omgeving zijn waarnemingen bekend van; boomvalk, bosrietzanger, huismus, kleine karekiet, ijsvogel, gierzwaluw en buizerd.

Reptielen:

De volgende reptielsoorten zijn waargenomen in de directe omgeving van het projectgebied in de afgelopen 5 jaar; hazelworm, levendbarende hagedis, ringslang en zandhagedis.

Amfibieën:

In de directe omgeving van het projectgebied is de rugstreeppad waargenomen in de afgelopen 5 jaar.

Vissen

Er zijn geen waarnemingen bekend van beschermde vissoorten in de directe omgeving van het projectgebied in de afgelopen 5 jaar.

Ongewervelden:

In de directe omgeving van het projectgebied zijn geen waarnemingen bekend van beschermde insectensoorten.

Exoten

Er zijn waarnemingen bekend van invasieve exoten in de directe omgeving van het projectgebied. In het geval van diersoorten gaat het om de geelbuikschildpad en blauwband. Verder zijn er waarnemingen bekend van de volgende invasieve plantensoorten: reuzenbalsemien, waterteunisbloem, smalle waterpest en reuzenberenklauw.

5.2.2 Resultaten veldbezoek

Tabel 1 Gegevens locatiebezoek.

Controleur	K.J.M. Degen
Datum	04-10-2022
Weer	Droog, licht bewolkt, 13 °C, wind NO, 3 Bft

Tijdens het veldbezoek is gekeken naar de aanwezige planten- en diersoorten in en rondom het projectgebied. Naast de aanwezige soorten is er ook gezocht naar sporen zoals nesten, poot afdrukken, wildwissels, uitwerpselen.

Flora

Tijdens het veldbezoek zijn geen bijzondere of beschermde plantensoorten aangetroffen. Ook zijn er geen exoten vallend onder de Unielijst exoten waargenomen. Gezien de huidige inrichting van het projectgebied kan er redelijkerwijs geconcludeerd worden dat er geen beschermde plantensoorten in het projectgebied voorkomen.

Landzoogdieren

Tijdens het veldbezoek zijn geen (sporen van) zoogdieren aangetroffen.

Eekhoorn

Het projectgebied is gezien het ontbreken (oudere) naald- en loofbomen voor voedsel en nestgelegenheid niet geschikt als leefgebied voor de eekhoorn.

Steenmarter

Het projectgebied is gezien de aanwezige vegetatie, takkenhopen en houtstapels geschikt als onderdeel van het functioneel leefgebied voor de steenmarter (afbeelding 6 en 7).



Afbeelding 6 Aanwezige vegetatie tuin



Afbeelding 7 Houtafval geschikt als schuilplaats steenmarter

Overige diersoorten

Gezien de aangetroffen vegetatie en omgeving kunnen soorten als wezel, egel en algemene muizensoorten worden verwacht. Het projectgebied is onderdeel van de leefomgeving van deze soorten. De bovengenoemde soorten zijn beschermd conform de Wet natuurbescherming 'andere soorten', maar staan ook in de categorie 'vrijgestelde soorten' (Hunnink 2022). Dit houdt in dat bij uitvoering van de werkzaamheden in het kader van een ruimtelijke ontwikkeling, een vrijstelling voor deze soort geldt. Wel geldt te allen tijde de zorgplicht voor de uitvoerende partij.

Zoogdieren: vleermuizen

De tuin van het projectgebied kan geschikt zijn als foerageerlocatie voor vleermuizen. In de omgeving is voor de vleermuis voldoende alternatief foerageerhabitat aanwezig in de vorm van bos, open veld en water waardoor er geen sprake is van verlies van een essentieel foerageergebied. Van een significant negatief effect op de vleermuizen is dan ook geen sprake.

Er is sprake van lijnvormige structuren binnen het projectgebied in de vorm van de garageboxen. Het is daarom niet uit te sluiten dat er een vliegroute binnen het projectgebied aanwezig is.

De ruimte tussen het houten dakoverstek en de stenen muur van het woonhuis (afbeelding 8) is geschikt voor vleermuizen om achter te kruipen naar een mogelijke verblijfplaats voor gebouwbewonende vleermuizen. Er zijn geen sporen van vleermuizen aangetroffen. De aanwezigheid van verblijfplaatsen binnen het projectgebied kan op voorhand niet worden uitgesloten.

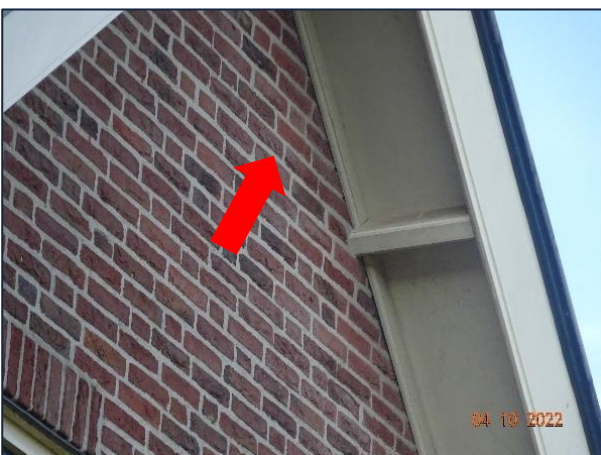

Afbeelding 8 Mogelijke verblijfplaats gebouwbewonende vleermuis

Vogels

Tijdens het veldbezoek zijn de hagen, vegetatie en bomen (in de directe omgeving) gecontroleerd op de aanwezigheid van jaarrond beschermde nesten. Er zijn in de bomen geen horsten of (grote) holten aangetroffen.

Huismus

Het dak van het woonhuis is geschikt als mogelijke nestlocatie voor huismussen. Er is op verschillende plekken ruimte onder de dakpannen aanwezig (afbeelding 9).

Gierzwaluw

Het dak van het woonhuis is gezien de hellingshoek en de ruimte onder de dakpannen geschikt als nestlocatie voor gierzwaluwen (afbeelding 9).



Afbeelding 9 Dak woonhuis met mogelijke nestlocaties huismus en gierzwaluw

Het projectgebied is (onderdeel van) het leefgebied voor o.a. zangvogels. Het is aannemelijk dat zangvogels de bosschages in het projectgebied als broedlocatie gaan gebruiken. Verstoring van broedvogels kan voorkomen worden door de voorgenomen werkzaamheden buiten het broedseizoen uit te voeren. Het broedseizoen is globaal aan te geven tussen 15 maart en 15 juli, afhankelijk van de weersomstandigheden. Eerdere en latere broedgevallen zijn ook beschermd conform de Wet natuurbescherming. Als toch gewerkt wordt tijdens het broedseizoen, dienen de aanwezige bosschages niet te worden verstoord. Ook is het mogelijk vlak voor de werkzaamheden het onderzoeksgebied te laten controleren op de aanwezigheid van broedende vogels door een deskundig ecooloog.

Reptielen

Tijdens het veldbezoek zijn er geen (sporen van) beschermde reptielen waargenomen. Aangezien er binnen het projectgebied geen geschikte voortplantingsbiotopen voor beschermde soorten zoals de hazelworm, zandhagedis, ringslang en levendbarende hagedis aanwezig zijn, kan de aanwezigheid van beschermde reptielen redelijkerwijs worden uitgesloten.

Amfibieën

Rugstreeppad

In de directe omgeving zijn veel waarnemingen bekend van de rugstreeppad. Rugstreeppadden hebben een dispersievermogen van 3 tot 5 km. Overdag en in de winter schuilt deze soort door zich in te graven of weg te kruipen onder stenen, afval (afbeelding 7 en 10) en in spleten. Omdat binnen het projectgebied hopen stenen, afval en spleten onder de garageboxen aanwezig zijn, is het redelijkerwijs niet uit te sluiten dat rugstreeppadden aanwezig zijn binnen het projectgebied.



Afbeelding 10 Voorbeeld van spleet onder garagebox, geschikt als schuilplaats rugstreeppad

Overige amfibiesoorten

Binnen het projectgebied, en in de directe omgeving zijn geen plassen of wateren aanwezig. De aanwezigheid van een voortplantingsbiotoop voor beschermde amfibiesoorten, kan daarom op voorhand worden uitgesloten.

Vissen

Binnen het projectgebied, en in de directe omgeving, zijn geen plassen of wateren aanwezig. De aanwezigheid van vissen kan daarom op voorhand worden uitgesloten.

Ongewervelden

Tijdens het veldbezoek zijn er geen beschermde ongewervelden waargenomen. Vanwege het ontbreken van de voor beschermde ongewervelden benodigde specifieke habitats, is het niet aannemelijk dat beschermde soorten ongewervelden in het projectgebied aanwezig zijn.

6 Conclusie en aanbevelingen

6.1 Beschermde gebieden

Het project gebied ligt buiten zowel Natura-2000 als Natuurnetwerk Nederland gebieden. Gezien de beperkte impact van de ontwikkeling en de afstanden tussen het projectgebied en deze gebieden, wordt verstoring hiervan uitgesloten.

Een substantieel, negatief effect van de voorgenomen ontwikkeling op de stikstofemissie in de toekomstige gebruiksfase en daarmee op Natura 2000-gebieden aannemelijk, en dient nader onderzocht te worden met een AERIUS berekening.

6.2 Beschermde soorten

6.2.1 Flora

Er kan redelijkerwijs geconcludeerd worden dat er geen beschermde plantensoorten in het projectgebied voorkomen.

Een nader onderzoek naar beschermde vegetatie en/of een ontheffingsaanvraag is niet nodig.

6.2.2 Landzoogdieren

Het projectgebied is geschikt als onderdeel van het functioneel leefgebied van de steenmarter, met mogelijke rust- of verblijfplaatsen.

Een nader onderzoek naar beschermde zoogdieren en/of een ontheffingsaanvraag is nodig.

6.2.3 Zoogdieren: vleermuizen

Er is geen sprake van een essentieel foerageergebied of essentiële vliegroute binnen het projectgebied. Wel zijn er geschikte openingen in de woning aanwezig waardoor de aanwezigheid van een verblijfplaats binnen het projectgebied op voorhand niet kan worden uitgesloten.

Een nader onderzoek naar beschermde vleermuizen en/of een ontheffingsaanvraag is nodig.

6.2.4 Vogels

Er zijn geschikte broedlocaties voor vogels waargenomen binnen het projectgebied. Het gaat om mogelijke nestlocaties voor huismus en gierzwaluw onder de dakpannen van het woonhuis.

Het projectgebied is (onderdeel van) het leefgebied voor o.a. zangvogels. Het is aannemelijk dat zangvogels de bosschages in het projectgebied als broedlocatie gaan gebruiken. Verstoring van broedvogels kan voorkomen worden door de voorgenomen werkzaamheden buiten het broedseizoen, globaal tussen 15 maart en 15 juli, uit te voeren.

Een nader onderzoek naar vogels en/of een ontheffingsaanvraag is niet nodig, mits werkzaamheden buiten het broedseizoen plaatsvinden. Wanneer werkzaamheden toch binnen het broedseizoen vallen dienen de aanwezige bosschages niet verstoort te worden. Ook is het mogelijk maximaal drie dagen voor start van de werkzaamheden het onderzoeksgebied door een deskundig ecoloog te laten controleren op de aanwezigheid van broedende vogels.

6.2.5 Reptielen

Er zijn geen beschermde reptielen, of daarvoor geschikte habitats, waargenomen binnen het projectgebied. Er kan redelijkerwijs geconcludeerd worden dat er geen beschermde reptielen binnen het projectgebied voorkomen.

Een nader onderzoek naar beschermde reptielen en/of een ontheffingsaanvraag is niet nodig.

6.2.6 Amfibieën

Er zijn geschikte schuilmogelijkheden zoals, stenen, afval en spleten onder de garageboxen aanwezig voor de rugstreeppad. Het is redelijkerwijs niet uit te sluiten dat deze soort aanwezig is binnen het projectgebied.

Een nader onderzoek/ontheffingsaanvraag voor de beschermde rugstreeppad is nodig.

6.2.7 Vissen

Er is geen sprake van waterlichamen binnen het projectgebied of in de directe omgeving. De aanwezigheid van beschermde vissen en amfibieën kan daarom op voorhand worden uitgesloten.

Een nader onderzoek/ontheffingsaanvraag voor beschermde vissen en/of amfibieën is niet nodig.

6.2.8 Ongewervelden

Er zijn geen beschermde ongewervelden, of daarvoor geschikte habitats, waargenomen binnen het projectgebied. Er kan redelijkerwijs geconcludeerd worden dat er geen beschermde insecten in het projectgebied voorkomen.

Een nader onderzoek naar beschermde ongewervelden en/of een ontheffingsaanvraag is niet nodig.

Bronnen

Hunnink, S. (2022). Lijst beschermde soorten Wet natuurbescherming. Natuurinclusief, Borculo. 13 p.

Nationale Databank Flora en Fauna (NDFD). <https://ndff-ecogrid.nl/>. Datum geraadpleegd: 04-10-2022.

Natura2000 (zd). <https://www.natura2000.nl/gebieden/utrecht>. Datum geraadpleegd : 27-09-2022.

Nederlandse Voedsel- en Warenautoriteit (NVWA) (2022). Unilijst. <https://www.nvwa.nl/onderwerpen/invasieve-exoten/unilijst-invasieve-exoten>. Datum geraadpleegd: 04-10-2022.

Overheid.nl. Officiële bekendmakingen. <https://zoek.officielebekendmakingen.nl/uitgebreidzoeken>. Datum geraadpleegd: 27-09-2022.

Patronale Dienst voor Organisatie en Controle van de Bestaanszekerheidstelsels (PDOK). <https://app.pdok.nl/viewer/?origin=pdoknl>. Datum geraadpleegd: 27-09-2022.

Provincie Utrecht (zd) https://ruimtelijkeplannen.provincie-utrecht.nl/NL.IMRO.9926.2020OWVISIE-VA01?s=SANMmAlGAWuZIkGnJDgUkAoxloBTQTrEP4B_BA4jfv4AHMA. Datum geraadpleegd: 27-09-2022.

Ravon.nl. Kennisorganisatie voor reptielen, amfibieën en vissen. https://www.ravon.nl/Portals/2/Bestanden/Soorten/Rugstreepad_Atlastekst.pdf. Datum geraadpleegd: 11-10-2022.

Stichting Floron (2011). Nieuwe Atlas van de Nederlandse Flora. KNNV Uitgeverij, Nijmegen. 176p.

Wet natuurbescherming (2015). <https://wetten.overheid.nl/BWBR0037552/2021-07-01>. Datum geraadpleegd: 27-09-2022.

Bijlage 1: Wet Natuurbescherming

Soorten van de Vogelrichtlijn

De verbodsbepalingen betreffende beschermde soorten Vogelrichtlijn, artikel 3.1:

- lid 1 Het is verboden opzettelijk van nature in Nederland in het wild levende vogels van soorten als bedoeld in artikel 1 van de Vogelrichtlijn te doden of te vangen.
- lid 2 Het is verboden opzettelijk nesten, rustplaatsen en eieren van vogels als bedoeld in het eerste lid te vernielen of te beschadigen, of nesten van vogels weg te nemen.
- lid 3 Het is verboden eieren van vogels als bedoeld in het eerste lid te rapen en deze onder zich te hebben.
- lid 4 Het is verboden vogels als bedoeld in het eerste lid opzettelijk te storen.
- lid 5 Het verbod, bedoeld in het vierde lid, is niet van toepassing indien de storing niet van wezenlijke invloed is op de staat van instandhouding van de desbetreffende vogelsoort.

Soorten van de Habitatrichtlijn

Dit zijn soorten genoemd in de Habitatrichtlijn in bijlage IV, het verdrag van Bern in bijlage I en II en het verdrag van Bonn, bijlage II.

- Lid 1 Het is verboden in het wild levende dieren van soorten, genoemd in bijlage IV, onderdeel a, bij de Habitatrichtlijn, bijlage II bij het Verdrag van Bern of bijlage I bij het Verdrag van Bonn, in hun natuurlijk verspreidingsgebied opzettelijk te doden of te vangen.
- lid 2 Het is verboden dieren als bedoeld in het eerste lid opzettelijk te verstoren.
- lid 3 Het is verboden eieren van dieren als bedoeld in het eerste lid in de natuur opzettelijk te vernielen of te rapen.
- lid 4 Het is verboden de voortplantingsplaatsen of rustplaatsen van dieren als bedoeld in het eerste lid te beschadigen of te vernielen.
- lid 5 Het is verboden planten van soorten, genoemd in bijlage IV, onderdeel b, bij de Habitatrichtlijn of bijlage I bij het Verdrag van Bern, in hun natuurlijke verspreidingsgebied opzettelijk te plukken en te verzamelen, af te snijden, te ontwortelen of te vernielen.

Andere soorten

Dit zijn soorten die genoemd zijn in bijlage A van de Wet natuurbescherming. Het gaat hier om de bescherming van zoogdieren, amfibieën, reptielen, vissen, dagvlinders, libellen, kevers en vaatplanten in Nederland.

- lid 1 Onverminderd artikel 3.5, eerste, vierde en vijfde lid, is het verboden:
 - onderdeel a In het wild levende zoogdieren, amfibieën, reptielen, vissen, dagvlinders, libellen en kevers van de soorten, genoemd in de bijlage, onderdeel A, bij deze wet, opzettelijk te doden of te vangen;
 - onderdeel b de vaste voortplantingsplaatsen of rustplaatsen van dieren als bedoeld in onderdeel a opzettelijk te beschadigen of te vernielen, of
 - onderdeel c vaatplanten van de soorten, genoemd in de bijlage, onderdeel B, bij deze wet, in hun natuurlijke verspreidingsgebied opzettelijk te plukken en te verzamelen, af te snijden, te ontwortelen of te vernielen.

Vrijgestelde soorten

Er zijn een aantal soorten landelijk vrijgesteld bij specifieke activiteiten wanneer de Minister van Economische Zaken bevoegd gezag is. De lijst met deze soorten is te vinden via beschermdesoorten.nl onder provinciale vrijstellingen.

Jaarrond beschermde vogelnesten

De lijst met jaarrond beschermde nesten van vogels is een beleidsdocument dat is voortgevloeid uit de voormalige Flora- en faunawet en meegenomen is onder de Wet natuurbescherming. Wanneer er een activiteit plaatsvindt die de nestlocatie kan beschadigen en/ of de gunstige staat van instandhouding van de soort lokaal in gevaar kan brengen, moeten er voor deze nesten mitigerende maatregelen worden getroffen. Een recente lijst met jaarrond beschermde nesten is te vinden via rvo.nl.

Zorgplicht

Iedereen dient voldoende rekening te houden met in het wild levende dieren en planten en de directe leefomgeving. 'De zorgplicht houdt in dat een ieder voldoende zorg in acht moet nemen voor de in het wild levende planten en dieren, alsmede voor hun directe leefomgeving. Overtreding van de zorgplicht is niet strafbaar gesteld; de zorgplicht kan wel door toepassing van bestuursdwang worden gehandhaafd.

Bijlage 2: Toelichting verkennend onderzoek (quicksan) flora en fauna

In het verkennend onderzoek (quicksan) flora en fauna in het kader van de Wet natuurbescherming wordt onderzoek gedaan naar het mogelijk voorkomen van beschermde plant- en diersoorten in het projectgebied. Ook wordt de ligging van het projectgebied onderzocht t.o.v. beschermde gebieden behorende tot het Natura 2000 netwerk en Natuurnetwerk Nederland. De volgende werkzaamheden behoren tot het verkennend onderzoek.

Vorbereidend onderzoek

- Verzamelen van gebiedsinformatie
- Verzamelen van soorteninformatie en verspreidingsgebied
- Informatie verzamelen over voorgenomen werkzaamheden in het projectgebied

Verkennend veldonderzoek met inspectie van het terrein en/of gebouwen

- Tijdens het veldonderzoek wordt het projectgebied en de directe omgeving geïnventariseerd op de aanwezigheid van beschermde plant- en diersoorten. Ook wordt gekeken of het projectgebied geschikt is als habitat voor beschermde soorten. Het verkennend veldonderzoek geeft daarmee inzicht in de kans op aanwezigheid van beschermde soorten. Het is geen gedetailleerd en gespecialiseerd onderzoek.
- Het is mogelijk dat er objecten of plekken zijn die niet de inspecteren zijn door de controleur. Dit kan bijvoorbeeld een watergang (vissen en amfibieën) zijn of holtes, spouwen en kieren in bomen en gebouwen (vleermuizen). Onderzoek van dergelijke objecten en plekken vereist in elk geval aanvullend onderzoek door een deskundige.
- Indien tijdens het verkennend veldonderzoek de aanwezigheid van beschermde soorten wordt vastgesteld, en/of plekken zijn aangetroffen die kunnen fungeren als habitat voor beschermde soorten, is aanvullend onderzoek noodzakelijk. Indien een watervoerende watergang / sloot wordt aangetroffen (in verbinding staand met andere watergangen), en de kans bestaat dat er beschermde soorten in voorkomen is altijd een nader onderzoek noodzakelijk.
- Aanvullend onderzoek wordt uitgevoerd door een deskundige op het gebied van de betreffende (mogelijk) aanwezige soort(en) en geeft uitsluitsel over welke beschermde soorten aanwezig zijn, in welke aantallen, op welke locaties en welke functie die locaties hebben.
- Aanvullend onderzoek maakt geen onderdeel uit van een verkennend onderzoek (quicksan). Aanvullend onderzoek kan als meerwerk verrekend worden bovenop het verkennend onderzoek.

Advies en rapportage

- De resultaten van het verkennend onderzoek worden gepresenteerd in een rapportage.
- In de rapportage wordt aangegeven of aanvullend onderzoek noodzakelijk is en indien dit noodzakelijk is, voor welke soortgroep(en).
- In de rapportage wordt een advies gegeven met betrekking tot het vervolgtraject.
- In het geval aanvullend onderzoek noodzakelijk is, kunnen wij u adviseren over de planning en doorlooptijd van deze onderzoeken.

Bijlage 3: Stappenplan Ministerie van Economische Zaken

