



**Groenewold**

Adviesbureau voor  
Milieu & Natuur

**Quickscan natuur functiewijziging  
Weteringsteeg 55-55a te Rhenen**



Opdrachtgever	Landborg Postbus 2 3925 ZG Scherpenzeel
Contactpersoon	Gerco van Ingen <a href="mailto:gerco@landborg.nl">gerco@landborg.nl</a>

Uitvoering	Groenewold Adviesbureau voor Milieu & Natuur	
	Dossiernummer	2020-146-2
	Versie	Nov.21-v3
	Behandeld door	Lex Groenewold
	Datum	16 november 2021



## Inhoudsopgave

1	Aanleiding en doel .....	3
2	Beschrijving situatie .....	3
2.1	Omschrijving gebied .....	3
3	Relevante wetgeving .....	4
4	Aanpak onderzoek.....	4
4.1	Gewenste ontwikkeling .....	4
4.2	Bronnenonderzoek .....	5
4.3	Locatiebezoek .....	5
5	Effecten plan/activiteiten op Flora en Fauna .....	5
5.1	Vaatplanten .....	5
5.2	Amfibieën, reptielen, vlinders en libellen .....	5
5.3	Zoogdieren .....	6
5.3.1	Vleermuizen .....	6
5.4	Vogels .....	6
5.4.1	Vogels algemeen.....	7
5.5	Overige soorten .....	7
6	Gebiedsbescherming.....	8
6.1	Natura 2000.....	8
6.2	Stikstofdepositie .....	8
6.2.1	Uitspraak PAS Raad van State.....	8
6.2.2	Beleidsregels intern en extern salderen.....	9
6.2.3	Wet stikstofreductie .....	9
6.2.4	Situatie Weteringsteeg 55.....	9
6.3	Nationaal Natuurnetwerk en Groene Contour .....	10
7	Conclusies en aanbevelingen .....	11
7.1	Algemeen .....	11
7.2	Beschermde soorten.....	11
7.3	Gebiedsbescherming.....	11
7.4	Nationaal Natuurnetwerk en Groene Contour .....	11
7.5	Voorbehoud en zorgplicht.....	12
7.6	Ecologische kansen / natuurinclusief bouwen.....	13
8	Advies.....	14
9	Literatuur .....	15
	Bijlagen.....	15

## Bijlagen

1. Overzicht situatie
2. Foto's plangebied
3. Samenvatting natuurwetgeving
4. Aerius berekening
5. Voorbeelden van maatregelen
6. Uitdraai NDDF

## 1 Aanleiding en doel

Initiatiefnemer heeft een aanvraag in voorbereiding voor functiewijziging van agrarisch naar wonen aan de Weteringsteeg 55-55a te Rhenen. De bestaande agrarische opstallen worden gesloopt en er komt een woning met bijgebouw voor terug. De gemeente heeft gevraagd een quickscan uit te voeren om te bepalen of beschermde natuurwaarden in het geding zijn. Adviesbureau Groenewold Milieu & Natuur is gevraagd dit onderzoek uit te voeren.

## 2 Beschrijving situatie

### 2.1 Omschrijving gebied

Een overzicht van de situatie is weergegeven in de figuren hieronder en in de bijlage. Het betreft een perceel in het buitengebied ten noorden van Rhenen. Het perceel heeft een agrarische bestemming. Plan is de bestemming te wijzigen naar wonen. De bestaande bebouwing bestaat uit oude schuren, stallen en een oude bedrijfswoning. De opstallen zijn oud en gedateerd en deels gesloopt (met name asbestsanering en veiligheid). Het perceel wordt geschoond en heringericht met een nieuwe woning en een bijgebouw. De sloopmeeters van Weteringsteeg 44a en 55 te Rhenen en Driftweg 41 te Elst zijn gekoppeld.

De quickscan moet duidelijk maken of er beschermde soorten of verblijfplaatsen in het geding zijn.

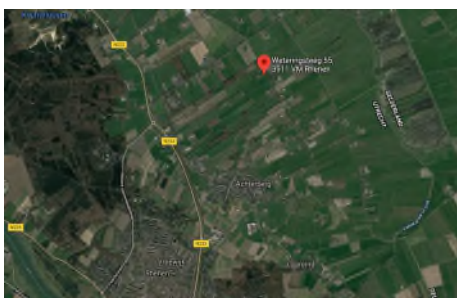

*Bestaande situatie – te slopen (links) en nieuwe situatie*



### **3 Relevante wetgeving**

De natuur in Nederland is beschermd. Er zijn beschermde gebieden en beschermde soorten. De bescherming is per 1 januari 2017 geregeld in de Wet natuurbescherming (Wnb). De provincie is in de meeste gevallen bevoegd gezag voor ontheffingen en vergunningaanvragen. Voor wat betreft de Europees beschermde gebieden en daarin levende soorten sluit de Wet hierop aan (Habitat- en Vogelrichtlijn en Verdrag van Bern en Bonn). Dit omvat ook de bescherming van de Natura2000 gebieden.

Ook de soortbescherming sluit aan bij de Europese regelgeving. Alle in het wild voorkomende vogels zijn beschermd (art. 3.1 Wnb, conform Vogelrichtlijn). Verder alle soorten uit de Habitatrichtlijn (strikt beschermde soorten, art. 3.5 Wnb). Tot slot is er nog een nationale lijst met 'Andere soorten'. Deze nationaal beschermde soorten (art. 3.10 Wnb, 1<sup>e</sup> lid) zijn aangewezen in de Bijlage bij de Wnb. Onderdeel A betreft een verbod op het opzettelijk doden of vangen van de genoemde in het wild levende zoogdieren, amfibieën, reptielen, vissen, dagvlinders, libellen en kevers. Onderdeel B verbiedt het opzettelijk plukken, verzamelen, afsnijden, ontwortelen of vernielen van de genoemde vaatplanten in hun natuurlijke verspreidingsgebied.

In het voorliggende onderzoek worden de consequenties in beeld gebracht van de beoogde plannen en vindt toetsing plaats.

Er is geen ontheffing nodig als overtreding van verbodsbepalingen is te voorkomen én de functionaliteit van beschermde vaste rust- en verblijfplaatsen komt niet in het geding. In sommige gevallen is het noodzakelijk of raadzaam om vooraf een ontheffing aan te vragen bij de Provincie. Ook kan het zijn dat voor een aantal van de geplande activiteiten vrijstelling geldt. Dit kan per provincie enigszins verschillen.

Als het plan invloed heeft op Natura 2000 gebied of gelegen is in het Nationaal natuurnetwerk moet dit inzichtelijk worden gemaakt en is mogelijk een vergunning noodzakelijk. Ook hiervoor is de provincie het bevoegd gezag.

Een samenvatting van de natuurwetgeving is weergegeven in Bijlage 3.

### **4 Aanpak onderzoek**

De voorliggende quickscan is gebaseerd op een locatiebezoek, beschikbare gebiedskennis, verspreidingsgegevens, literatuurgegevens en bekende ecologische principes. Hieruit moet blijken of en zo ja welke beschermde soorten in het plangebied voorkomen of kunnen voorkomen. Verder is gekeken of de voorgenomen activiteiten invloed hebben op beschermde gebieden.

Als er negatieve effecten mogelijk zijn zal kort worden ingegaan op mogelijke mitigerende (verzachtende of inpassings-) en compenserende maatregelen. Ook op basis van de algemene zorgplicht kan het nodig zijn maatregelen te treffen.

#### **4.1 Gewenste ontwikkeling**

Het plan omvat verdere sloop van de bestaande agrarische opstallen, het opschonen van het terrein en realisatie van een nieuwe woning met bijgebouw. Deze activiteiten vallen onder de definitie van ruimtelijke inrichting of ontwikkeling op basis van de Wet natuurbescherming. De effecten op beschermde soorten zijn beoordeeld op basis van de diverse uit te voeren activiteiten.



Uitgangspunten hiervoor zijn:

- het slopen van de bestaande opstallen
- het verwijderen van enige opslag en vegetatie
- het bouwrijp maken
- het realiseren een nieuwe woning en bijgebouw
- aanleg van tuin en landschappelijke inpassing

## 4.2 Bronnenonderzoek

Het nieuw geplande woongebouw ligt in kilometerhok x:169/y:444. Een eerste indruk is te verkrijgen bij het Natuurloket en waarneming.nl. Met deze gegevens in combinatie met een locatiebezoek en ecologische kennis kan een goede inschatting worden verkregen van de locatie en het belang daarvan voor verschillende soorten.

Om een zo compleet mogelijk beeld te krijgen is verder gebruik gemaakt van openbaar toegankelijke en betrouwbare bronnen, zoals verspreidingsatlassen, rapporten, recente artikelen, eigen gegevens en internetsites (zie literatuurlijst). Daarbij is ook gebruik gemaakt van een uitdraai uit de Nationale Database Flora en Fauna (NDFF).

## 4.3 Locatiebezoek

Tijdens het locatiebezoek op 17 maart en op 15 november 2021 is het gebied en de directe omgeving opgenomen. De bezoeken leveren informatie over de op dat moment aanwezige soorten. Een quickscan is geen volledige inventarisatie. Om toch een goed beeld te krijgen van te verwachten soorten is een locatiebezoek bij de quickscan wel van groot belang. Samen met beschikbare literatuurgegevens is dan een inschatting te maken van de geschiktheid van het plangebied voor mogelijk hier voorkomende beschermde soorten.

# 5 Effecten plan/activiteiten op Flora en Fauna

Dit hoofdstuk gaat in op de vraag of er beschermde soorten voorkomen in of om het plangebied. Hierbij zijn de meest voorkomende soortgroepen apart benoemd.

## 5.1 Vaatplanten

Het perceel bestaat uit een groot deel bemest grasland, tuinen, on- en half verharde wegen/erf, agrarische opstallen en een bedrijfswoning. Er zijn alleen algemene planten, bomen en struiken aangetroffen, zoals weegbree, paardenbloem en diverse grassen. Langs de noordgrens van het perceel staan bomen en struiken, met o.a. eik, berk, els en diverse struiken. Er zijn in de huidige situatie geen beschermde soorten aangetroffen of te verwachten. De bomen aan de rand van het plangebied blijven behouden.

Bij verdere realisatie van de plannen is geen sprake van overtreding van art. 3.5 of 3.10 Wnb. Het aanvragen van een ontheffing is voor de nog aanwezige flora niet nodig.

## 5.2 Amfibieën, reptielen, vlinders en libellen

Tijdens het veldbezoek zijn geen amfibieën, reptielen, vlinders, of libellen aangetroffen. Dat is gezien de tijd van het jaar overigens ook niet te verwachten. Wegens het ontbreken van geschikt voortplantingswater op het terrein is het niet geschikt als voortplantingsgebied voor amfibieën (behoudens een enkele doortrekker) en libellen. Het gebied is geen typisch leefgebied voor reptielen of beschermde vlindersoorten. Er zijn daarmee door realisatie van de

plannen geen negatieve effecten te verwachten op deze soortgroepen. Een ontheffing op basis van art. 3.5 of 3.10 van de Wnb is voor deze soortgroepen niet nodig.

### 5.3 Zoogdieren

Uit de wijdere omgeving van het plangebied zijn waarnemingen bekend van eekhoorn, egel, haas, bunzing, das en egel. Er zijn in de te slopen stallen geen zoogdieren, verblijfplaatsen of sporen daarvan aangetroffen. De schuren zijn of open, ongeïsoleerd of beide en daardoor goed doorzoekbaar. De asbest dakbedekking is reeds verwijderd. De oude woning en deel zijn deels ingestort en de onderste pannenrij is weggehaald. Met een lamp is gekeken of er verblijfplaatsen, sporen, uitwerpselen of nestmateriaal was te vinden. Op basis van de waarnemingen en de lokale situatie verdwijnen met zekerheid geen beschermde verblijfplaatsen.

Bij de planrealisatie kan een klein aantal verblijfplaatsen van de algemene en laag beschermde kleine zoogdieren verloren gaan. Het aanvragen van een ontheffing is voor deze soorten hier echter niet nodig, omdat hiervoor behoudens de algemene zorgplicht, vrijstelling geldt conform de Omgevingsverordening Utrecht.

#### 5.3.1 Vleermuizen

Volgens de literatuurgegevens komen in de omgeving van het plangebied diverse soorten vleermuizen voor, zoals de gewone en ruige dwergvleermuis, laatvlieger en rosse vleermuis. Op grotere afstand ook de gewone grootoorvleermuis en franjestaart. Deze soorten zijn strikt beschermd onder de Wet natuurbescherming, op basis van Bijlage IV van de Habitatrichtlijn. Zowel de zomer- als winterkolonies, als paarplaatsen en kraamkamers zijn beschermd tegen verstoring en vernietiging.



De eerste stap op basis van het vleermuisprotocol is een onderzoek naar de geschiktheid van de locatie. Daarbij gaat het om voor vleermuizen potentieel geschikte bomen of gebouwen. Er zijn op het terrein zelf geen bomen aanwezig met voor vleermuizen geschikte holtes. De opstallen zijn vervallen, deels gesloopt (asbestsanering en veiligheid), open en tochtig en een aantal was sowieso te laag. De opstallen zijn in de huidige staat niet geschikt als vaste verblijfplaats voor vleermuizen. Ook als geen asbestsanering had plaatsgevonden was de kans op verblijfplaatsen zeer klein geweest. De woning had geen open stootvoegen en de overstekken zaten strak tegen de muur. Vleermuizen volgen vaak lijnvormige structuren zoals houtwallen. De Weteringsteeg is daarvoor op zich goed geschikt. Het is daarom denkbaar dat vleermuizen in het gebied jagen. Dat blijft ook na realisatie van het plan mogelijk. Waarschijnlijk is het water op het buurperceel een goed foerageergebied. Er vindt daarmee geen aantasting plaats van (potentieel) onmisbare vliegrouetes en foerageergebied. Er is als gevolg van de beoogde ingrepen geen schade te verwachten op vleermuizen.



Het aanvragen van een ontheffing op basis van de Wnb is voor zoogdieren niet nodig.

### 5.4 Vogels

Er is geen broedvogelinventarisatie uitgevoerd. Op basis van waarnemingen tijdens de veldbezoeken, de terreingesteldheid, waarnemingen uit de directe omgeving, bekende verspreidingsge-





gevens en ervaring is een inschatting gemaakt over mogelijk aanwezige soorten in het gebied.

Tijdens het bezoek zijn de volgende soorten in of om het plangebied gezien of gehoord: houtduif, merel, vink, boomkruiper, pimpelmees, koolmees, huismus en winterkoning. De huismus is alleen foeragerend in de struiken waargenomen. Mede vanwege instortingsgevaar is het dak verwijderd en ook grote delen van het pand.

De steenuil is bekend vanuit de omgeving, met name een paar honderd meter ten zuiden van de planlocatie. Er is gezocht naar braakballen, poepsporen, prooiresten e.d. die zouden kunnen wijzen op een verblijfplaats van de steenuil. Deze zijn niet aangetroffen. Ook potentiële vaste rust- of verblijfplaatsen zijn in de huidige staat van de bebouwing niet gevonden. Het plangebied maakt mogelijk wel onderdeel uit van het foerageergebied van de steenuil. Dat blijft ook in de nieuwe situatie gewoon mogelijk.

Hiermee verdwijnen bij de sloop van de (vervallen) opstallen met zekerheid geen beschermde jaarrond beschermde nesten of vaste rust- of verblijfplaatsen van vogels. Het aanvragen van een ontheffing is niet nodig.

#### **5.4.1 Vogels algemeen**

In het algemeen geldt dat ingrepen in een plangebied tijdens het broedseizoen (15 maart – 15 juli - huismus 15 augustus) sterke negatieve effecten hebben op de meeste vogelsoorten door vernietiging van broedplaatsen en verstoring van de reproductie. Wettelijk gezien is dat verboden (art. 3.1 Wnb).

Verstoring van broedvogels is in sommige gevallen wel toegestaan, mits er geen negatief effect is op de populatie (art. 3.1 lid 5). Het beschadigen of vernietigen van nesten is wel verboden en dient te allen tijde te worden voorkomen. Dit is mogelijk door gefaseerd te werken en de uitvoering in elk geval op te starten buiten het broedseizoen van de aanwezige vogels. Is dat niet mogelijk dan dient aantoonbaar te zijn onderzocht (deskundige) dat er geen vernietiging van nesten van broedvogels zal plaatsvinden.

Als bijv. met de inrichting van het terrein wordt gewacht tot het broedseizoen bestaat een kans dat grondbroeders eieren gaan leggen. Dan moet met de realisatie worden gewacht tot de jonge vogels zijn uitgevlogen. De effecten op (broed)vogels in het plangebied en de directe omgeving zullen verder beperkt of nihil zijn. Na realisatie van het plan ontstaan door de aanleg van beplanting en tuinen overigens ook weer nieuwe broedmogelijkheden.

Werkzaamheden die broedbiotopen van vogels verstoren of beschadigen moeten zoveel mogelijk worden voorkomen. Dit is mogelijk door gefaseerd te werken en de uitvoering in elk geval op te starten buiten het broedseizoen van de aanwezige vogels. Is dat niet mogelijk dan dient aantoonbaar te zijn onderzocht (deskundige) dat er geen vernietiging van nesten, eieren of jongen zal plaatsvinden.

#### **5.5 Overige soorten**

Van de overige beschermde soorten en soortgroepen is te stellen dat deze in het plangebied niet voorkomen of zijn te verwachten. Ook zullen de geplande activiteiten geen effect hebben op deze soorten.

## 6 Gebiedsbescherming

Dit hoofdstuk beschrijft in algemene zin de te verwachten effecten van realisatie van het bestemmingsplan op beschermde gebieden en doelsoorten. Het plangebied ligt in het buitengebied van Rhenen.

Artikel 2.1 Wnb vormt de invulling van de gebiedsbescherming van de Vogelrichtlijn en de Habitatrichtlijn en heeft als doel het beschermen en instandhouding van bijzondere gebieden in Nederland. De Wnb sluit aan bij de Europese gebiedsbescherming zoals vastgelegd in de Vogel- en Habitatrichtlijn. De Nederlandse wetgeving heeft dit vastgelegd in een groot aantal Natura 2000 gebieden.

### 6.1 Natura 2000

Natura 2000 omvat een samenhangend Europees netwerk van beschermde natuurgebieden. Alle Europese lidstaten dragen hieraan bij. Natura 2000 is gericht op het behoud van natuurgebieden en de ontwikkeling daarvan. De Vogelrichtlijn en Habitatrichtlijn vormen hiervoor de onderliggende basis. Alle Natura 2000-gebieden liggen binnen de Ecologische Hoofdstructuur.

Natura 2000-gebied Binnenveld ligt op ca. 1.800 ten noorden en de Rijntakken op ca. 3.650m ten zuiden van het plangebied (zie figuur hiernaast PDOK maart 2021).

Gezien de aard van het plan en de ligging t.o.v. de Natura 2000 gebieden zijn met zekerheid geen effecten van het plan te verwachten op de instandhoudingsdoelstellingen en habitattypen.



### 6.2 Stikstofdepositie

De Binnenveld en de Rijntakken zijn gevoelig voor verzuring door stikstof. Daarom moet bij nieuwe plannen ook worden bekeken of de plannen leiden tot een toename van de stikstofdepositie.

#### 6.2.1 Uitspraak PAS Raad van State

De Afdeling bestuursrechtspraak van de Raad van State heeft op 29 mei 2019 beslist dat het Programma Aanpak Stikstof (PAS) niet meer is te gebruiken als basis om toestemming te verlenen voor activiteiten, die leiden tot een stikstoftoename ter plaatse van stikstofgevoelige habitattypen en soorten in Natura 2000-gebieden.

Stikstof is één van de aspecten waarop een project of plan (zoals een bestemmingsplan) moet worden getoetst. Complicerende factor hierbij is dat stikstof tot op grote(re) afstand van de bron neerslaat. Daarbij zijn er in Nederland momenteel 118 Natura 2000-gebieden met overbelaste stikstofgevoelige habitattypen en leefgebieden van (dier)soorten.

Voor projecten betekent dit dat moet worden beoordeeld of een natuurvergunning is vereist. Gedeputeerde staten (en in een aantal gevallen het ministerie van LNV) zijn het bevoegde gezag voor deze vergunning. Zij dienen te beoordelen of voor een project een natuurvergunning is vereist.



Voor bestemmingsplannen geldt weliswaar geen natuurvergunningplicht, maar ook zij moeten aan de eisen van de Wet natuurbescherming voldoen. Bij de voorbereiding van een bestemmingsplan is een voortoets nodig om te bepalen of de met het bestemmingsplan mogelijk gemaakte ontwikkelingen significant negatieve effecten zouden kunnen hebben voor een Natura 2000-gebied. Is dat het geval, dan is ook een passende beoordeling (en als gevolg daarvan ook een milieueffectrapport) noodzakelijk.

### **6.2.2 Beleidsregels intern en extern salderen**

Gedeputeerde Staten van Gelderland hebben regels vastgesteld voor intern en extern salderen. Deze beleidsregels gelden voor de het verlenen van vergunningen op grond van de Wet natuurbescherming vanwege de effecten door stikstofdepositie op Natura 2000-gebieden.

Activiteiten waarbij niks verandert, behouden hun vergunning. Voor activiteiten waarvoor wel een vergunning nodig is, moet gezorgd worden dat de depositie van stikstof in Natura 2000-gebieden per saldo niet toeneemt. De beleidsregels stellen met name voorwaarden aan intern en extern salderen:

- Intern salderen: Bedrijf mag een bepaalde hoeveelheid stikstof uitstoten. Nieuwe activiteiten of bestaande activiteiten veranderen kan, als de depositie per saldo niet toeneemt. Alleen de al gerealiseerde capaciteit van de vergunning is te gebruiken voor saldering.
- Extern salderen: De aanvrager maakt gebruik van de vergunning van een ander bedrijf dat wordt beëindigd. Slechts 70% van de gerealiseerde stikstofcapaciteit mag gebruikt worden.

Deze beleidsregels gelden alleen voor het verlenen van vergunningen door gedeputeerde staten, niet voor het vaststellen van bestemmingsplannen door gemeenteraden.

### **6.2.3 Wet stikstofreductie**

Per 1 juli is een nieuwe Wet Stikstofreductie en Natuurverbetering en ook het bijbehorende Besluit van kracht geworden.

Onderdeel van deze wet is de vrijstelling voor bouw- sloop en eenmalige aanlegactiviteiten, in het kort de bouwvrijstelling. Dit betekent in het vergunningstraject dat voor het aspect stikstof alleen nog de depositie in de gebruiksfase een rol speelt.

### **6.2.4 Situatie Weteringsteeg 55**

In de voorliggende situatie betreft in totaal één woning, waarvan de functie wijzigt van bedrijfswoning naar reguliere woning. Het aantal transportbewegingen van en naar de woning blijft gelijk. De oude woning had energielabel G. De nieuwe woning wordt gasloos uitgevoerd. Daarmee neemt de stikstofemissie af, waarmee er per definitie geen toename is van de depositie. Los daarvan is er in de nieuwe situatie geen stikstofdepositie op beschermde gebieden hoger dan 0.00 mol/ha/jaar.

Voor de aanlegfase geldt sinds de wetswijziging van 1 juli 2021 een bouwvrijstelling en hoeft niet meer in beeld te worden gebracht. Het project leidt niet tot significant negatieve effecten. Nader onderzoek of een vergunning Wnb gebieden is hiermee niet nodig.

Nader onderzoek of een vergunning Wnb gebieden is hiermee niet nodig.

### 6.3 Nationaal Natuurnetwerk en Groene Contour

Naast toetsing op Natura 2000 gebied vindt separaat een toetsing plaats op het Nationaal Natuurnetwerk, de voormalige Ecologische hoofdstructuur.

Daarnaast zijn gebieden aangewezen met een andere functies dan natuur die ruimtelijk verweven zijn met de natuur van het Natuurnetwerk en daar functioneel mee samenhangen. In Utrecht is dat de Groene Contour.



Het plangebied ligt buiten zowel het NNN als de GC (figuur resp. donker en licht groen). Voor beide geldt geen externe werking. Planrealisatie heeft geen effecten op de natuurwaarden of op de kernkwaliteiten van het NNN en de GC.

Verder onderzoek is niet nodig.



## 7 Conclusies en aanbevelingen

### 7.1 Algemeen

Verschillende soorten planten, dieren worden beschermd in de Wet natuurbescherming. Op basis van de Vogel- en Habitatrichtlijn, zijn in de Wet speciale beschermingsgebieden aangewezen. Een ruimtelijke ontwikkeling is alleen mogelijk als duidelijk is dat de nesten, holen of andere verblijfplaatsen niet worden vernield of beschadigd. Verstoring is in sommige gevallen wel toegestaan, mits er geen negatief effect is op populatieniveau. Beschermden planten mogen niet worden verwijderd van hun groeiplaats. Ook mogen door een ruimtelijke ontwikkeling geen significant negatieve effecten plaatsvinden op beschermde gebieden.

Adviesbureau Groenewold Milieu & Natuur heeft in opdracht van initiatiefnemer een natuurtoets uitgevoerd aan de Weteringsteeg 55 in het buitengebied van Rhenen. Plan is de bestemming te wijzigen van agrarisch naar wonen. Daartoe worden de resterende bestaande agrarische opstallen gesloopt. Plan is daar een nieuwe woning met bijgebouw voor terug te bouwen. Uit de quickscan moet blijken of de realisatie van het plan gevolgen kan hebben voor beschermde natuurwaarden.

### 7.2 Beschermde soorten

In het plangebied zijn geen beschermde soorten of verblijfplaatsen aangetroffen. Specifiek is gezocht naar (potentiële) verblijfplaatsen van vleermuizen, marters, uilen en eventuele jaarrond beschermde nesten van vogels. Deze zijn niet gevonden.

Mogelijk is het plangebied onderdeel van het foerageergebied van de steenuil, gezien de waarnemingen in de nabije en bredere omgeving. Er zijn verder geen poepsporen, braakballen of prooiresten gevonden. Er zijn ook geen aanwijzingen gevonden voor potentiële rust- of nestplaatsen. Na realisatie van het plan blijft het gebied beschikbaar als potentieel leefgebied voor de steenuil.

Er geldt een vrijstelling voor de algemeen beschermde soorten (Omgevingsverordening Utrecht). Overigens blijft de algemene zorgplicht altijd van kracht.

### 7.3 Gebiedsbescherming

Het plangebied ligt in het buitengebied van Rhenen op ca. 1.8 km van Natura 2000-gebied Binnenveld en ca. 3.65 km van de Rijntakken. Het plan heeft geen negatieve effecten op beschermde habitats en soorten.

In de bestaande en nieuwe situatie is er sprake van een woning. De nieuwe woning wordt gasloos uitgevoerd en heeft dan een lagere stikstofemissie. Daarmee is er per definitie geen toename van de stikstofdepositie. Los daarvan is er in de gebruiksfase geen depositie hoger dan 0.00 mol/ha/jr. Voor de aanlegfase geldt een bouwvrijstelling.

Hiermee is een vergunning Wet natuurbescherming voor gebieden niet nodig.

### 7.4 Nationaal Natuurnetwerk en Groene Contour

Het plan ligt buiten de begrenzing van het NNN en de GC. Op basis van de ligging van het plangebied ten opzichte van de begrenzingen mag worden aangenomen dat er geen significante effecten zijn te verwachten op de wezenlijke waarden en kenmerken van het NNN en de GC. Specifieke maatregelen of aanvullend onderzoek zijn niet nodig.



## 7.5 Voorbehoud en zorgplicht

De voorliggende natuurtoets is gebaseerd op inventarisatiegegevens van derden, literatuuronderzoek en een verkennend terreinbezoek. Om de risico's op verstoring van beschermde soorten (bijv. vogels) op het werkterrein te minimaliseren, wordt aanbevolen om voorafgaand aan de werkzaamheden het terrein te controleren op de aanwezigheid van beschermde soorten.

### Algemene zorgplicht

Voor alle beschermde soorten, dus ook voor de soorten die zijn vrijgesteld van de onthefingsplicht, geldt wel een zogenaamde 'algemene zorgplicht' (art. 1.11 Wnb).

Deze zorgplicht houdt in dat de initiatiefnemer passende maatregelen neemt om schade aan beschermde soorten te voorkomen of zoveel mogelijk te beperken. Dit betekent onder meer dat een initiatiefnemer zich tijdig op de hoogte stelt van de aanwezige natuurwaarden, de kwetsbaarheid ervan en de mogelijke gevolgen van het plan. Bij de uitvoering moeten negatieve gevolgen zoveel mogelijk worden voorkomen dan wel beperkt of ongedaan gemaakt. Hierbij gaat het bijvoorbeeld om het voorkómen van verontrusting of verstoring in de kwetsbare perioden zoals de broed-/voortplantingstijd en de periode van afhankelijkheid van de jongen.

De kwetsbare perioden kan per soortgroep verschillen. Als 'veilige' periode voor alle groepen geldt in het algemeen de periode van half augustus tot half november, de periode waarin de voortplantingstijd achter de rug is en dieren als vleermuizen, overige zoogdieren en amfibieën nog niet in winterslaap zijn. Indien een plangebied in die periode bouwrijp wordt gemaakt, geeft realisatie gedurende het winterseizoen en het daarop volgende voorjaar meestal geen problemen. Vaak is het voldoende om rekening te houden met de broedtijd (15 maart-15 juli-huismus tot 15 augustus).

Als bekend is dat werkzaamheden moeten worden uitgevoerd binnen de kwetsbare perioden van de soorten, is het zaak ervoor te zorgen dat het gebied tegen die tijd ongeschikt is als leefgebied voor die soorten. Zo kan bijvoorbeeld vegetatie buiten het broedseizoen worden verwijderd of kunnen bomen buiten het broedseizoen worden gekapt, zodat er geen vogels gaan broeden. Hierbij geldt overigens wel de algemene zorgplicht.

### Beschermde soorten

Indien tijdens de uitvoering van de werkzaamheden beschermde soorten worden waargenomen dienen maatregelen te worden genomen om schade aan deze individuen zo veel mogelijk te voorkomen (bijvoorbeeld wegvangen en verplaatsen).

## 7.6 Ecologische kansen / natuurinclusief bouwen

Overigens zijn in de nieuwe woning relatief eenvoudig extra voorzieningen te realiseren voor vogels en/of vleermuizen. Door de betere isolatie van woningen verdwijnen openingen, kieren e.d. en daarmee nest- en schuilplaatsen, die vroeger heel gewoon waren. De maatregelen kosten weinig geld maar betekenen veel voor de betreffende soorten. Zo is een bijdrage te leveren aan het behoud van deze soorten voor de toekomst.

Bijvoorbeeld een speciale nestkast of plank voor gierzwaluwen (eten veel muggen). Een nestkast, neststeen of andere voorziening voor de huismus. Eén of meer duurzame kasten voor vleermuizen, bij voorkeur op minimaal 3m hoog en op het noorden of oosten. Het realiseren van openingen in een dakoverstek is ook een goede maatregel.



In de nieuwe schuur is wellicht een kerkuilenkast te plaatsen, of een steenuilenkast in één van de bomen van de te planten boomgaard.

Voorkom verstening van de tuinen en draag zorg voor het opvangen van regenwater in het gebied. Door de klimaatverandering vindt steeds meer verdroging plaats van de ondergrond.

Het verdient aanbeveling bij het aanplanten van de haag ook noot- en besdragende soorten toe te voegen, zoals bijvoorbeeld meidoorn, sleedoorn, hazelaar, lijsterbes en Gelderse roos.

Een aantal voorbeelden is weergegeven in Bijlage 4.



## 8 Advies

- 1) Initiatiefnemer heeft het plan de resterende vervallen agrarische opstallen aan de Weteringsteeg 55 te Rhenen, te slopen, het terrein te schonen en een nieuwe woning met bijgebouw te realiseren. Er zijn geen beschermde soorten of verblijfplaatsen aangetroffen.
- 2) Er is specifiek gezocht naar aanwijzingen voor verblijfplaatsen van de huismus en steenuil. Deze zijn niet aangetroffen en met zekerheid uit te sluiten. De aanwezige opstallen zijn niet geschikt als vaste verblijfplaats voor vleermuizen.
- 3) Het dichtstbijzijnde Natura2000 gebied is het Binnenveld op ca. 1.8 km afstand van het plangebied. Er zijn geen negatieve gevolgen te verwachten voor beschermde soorten of habitats. De stikstofemissie zal afnemen t.o.v. de bestaande situatie. De depositie in de gebruiksfase zal overigens niet hoger zijn dan 0.00 mol/ha/jaar. Een vergunning Wnb gebieden is niet nodig.
- 4) Het plan valt buiten de begrenzing van het NNN en de GC. Aanvullend onderzoek is niet nodig.
- 5) Bij uitvoering van de werkzaamheden altijd invulling geven aan de 'algemene zorgplicht' (art. 1.11 Wet natuurbescherming), wat inhoudt dat de initiatiefnemer passende maatregelen neemt om schade aan beschermde soorten te voorkomen of zoveel mogelijk te beperken.
- 6) Concreet betekent de zorgplicht hier dat de sloop en het bouwrijp maken moet plaatsvinden buiten de broedtijd. Alle broedende vogels zijn beschermd totdat de jongen zijn uitgevlogen. Het is niet ondenkbaar dat vogels als merel, roodborst, houtduif, winterkoning e.d. op het terrein broeden. De beste tijd voor uitvoering van de werkzaamheden is dan tussen juli en februari.
- 7) Advies is natuurinclusief te bouwen door in de nieuwbouw één of meer voorzieningen mee te nemen voor vogels of vleermuizen en bij de landschappelijke inrichting rekening te houden met de biodiversiteit, bijvoorbeeld door ook noot- en besdragende inheemse struiken aan te planten.



## 9 Literatuur

- Broekhuizen, S., B. Hoekstra, V. Van Laar, C. Smeenk & J.B.M. Thissen, 1992. Atlas van de Nederlandse Zoogdieren. Stichting Uitgeverij Koninklijke Nederlandse Natuurhistorische Vereniging, 3de herziene druk.
- BIJ12, Juli 2017, Kennisdocument Huismus 1.0
- BIJ12, Juli 2017 Kennisdocument Steenuil 1.0
- BIJ12, Juli 2017, Kennisdocument Gierzwaluw 1.0
- BIJ12, Juli 2017, Kennisdocument Das 1.0
- BIJ12, Juli 2017, Kennisdocument Gewone dwergvleermuis 1.0
- Eekeren, N. van & F. Smeeding, 2006, Praktijkhandleiding Evenwichtige verschraving van natuurgronden door uitmijnen van fosfaat met grasklaver en kalibemesting.
- Janssen, J.A.M. en Schaminée, J.H.J., 2008: Soorten van de habitatrictlijn
- Lange, R., P.Twisk, A. van Winden & A. van Diepenbeek, 1994. Zoogdieren van West-Europa. Stichting Uitgeverij KNNV en VZZ i.s.m. Vereniging Natuurmonumenten.
- Limpens, H., K. Mostert & W. Bongers (red.) (1997). Atlas van de Nederlandse vleermuizen, Stichting Uitgeverij van de Koninklijke Nederlandse Natuurhistorische Vereniging, Utrecht.
- Ministerie van BiZa, juli 2019, Factsheet woningbouwplannen, stikstof en Natura-2000 gebieden
- Provincie Utrecht: Omgevingsverordening
- Provincie Gelderland: Mitigatiecatalogus gebouwde soorten, Arcadis, 27 september 2018
- Regiebureau Natura 2000, Naslagwerk Natura 2000
- [www.gegevensautoriteitnatuur.nl](http://www.gegevensautoriteitnatuur.nl)
- [www.infomil.nl](http://www.infomil.nl)
- <http://mineleni.nederlandsesoorten.nl/>
- [www.Natura2000.nl](http://www.Natura2000.nl)
- [www.Natuurloket.nl](http://www.Natuurloket.nl)
- [www.RAVON.nl](http://www.RAVON.nl)
- [www.rijksoverheid.nl](http://www.rijksoverheid.nl)
- [www.soortenregister.nl](http://www.soortenregister.nl)
- <http://www.synbiosys.alterra.nl/Natura2000>
- <http://www.vleermuis.net>
- [www.waarneming.nl](http://www.waarneming.nl) (website met soortenwaarnemingen in Nederland)
- [www.wetten.nl](http://www.wetten.nl)

## Bijlagen

1. Overzicht situatie
2. Foto's plangebied
3. Samenvatting natuurwetgeving
4. Aerius berekening
5. Voorbeelden van maatregelen
6. Uitdraai NDFF



# Bijlage 1 Overzicht situatie

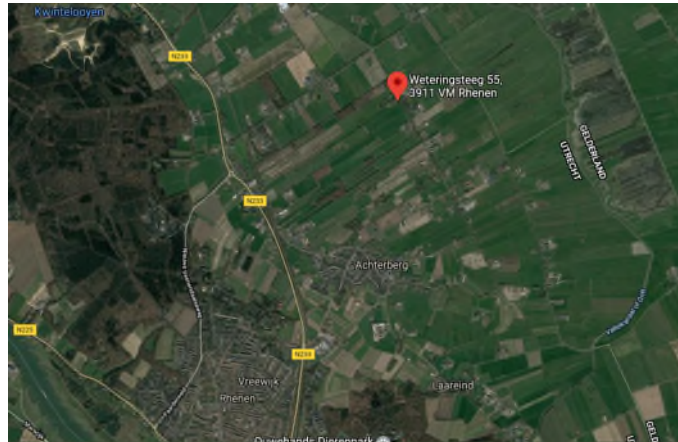





renvooi

- nieuwe woning (indicatief)
- nieuw bijgebouw (indicatief)
- onderlegger (GBKN)
- perceelsgrens

gebouw	functie	oppervlakte
1	nieuwe woning (indicatief)	-
2	bakhuis (bestaand)	15 m <sup>2</sup>
3	bijgebouw privé (indicatief)	60 m <sup>2</sup>

Kadastraal bekend:

- Gemeente: RHENEN
- sectie: K
- perceel nr.: 427
- schaal: 1 : 750



**LANDBORG**  
■ BENUT DE RUIMTE

projectnr. 3506    onderwerp NIEUWE SITUATIE    WETERINGSTEEG 55, RHENEN    datum: 8 mei 2020  
 schaal: 1 : 1100

LANDBORG    HOEVOETPLEIN 301    POSTBUS 2    3929 ZG    SCHERPENZEEL    031 - 30 21 060    INFO@LANDBORG.NL    WWW.LANDBORG.NL

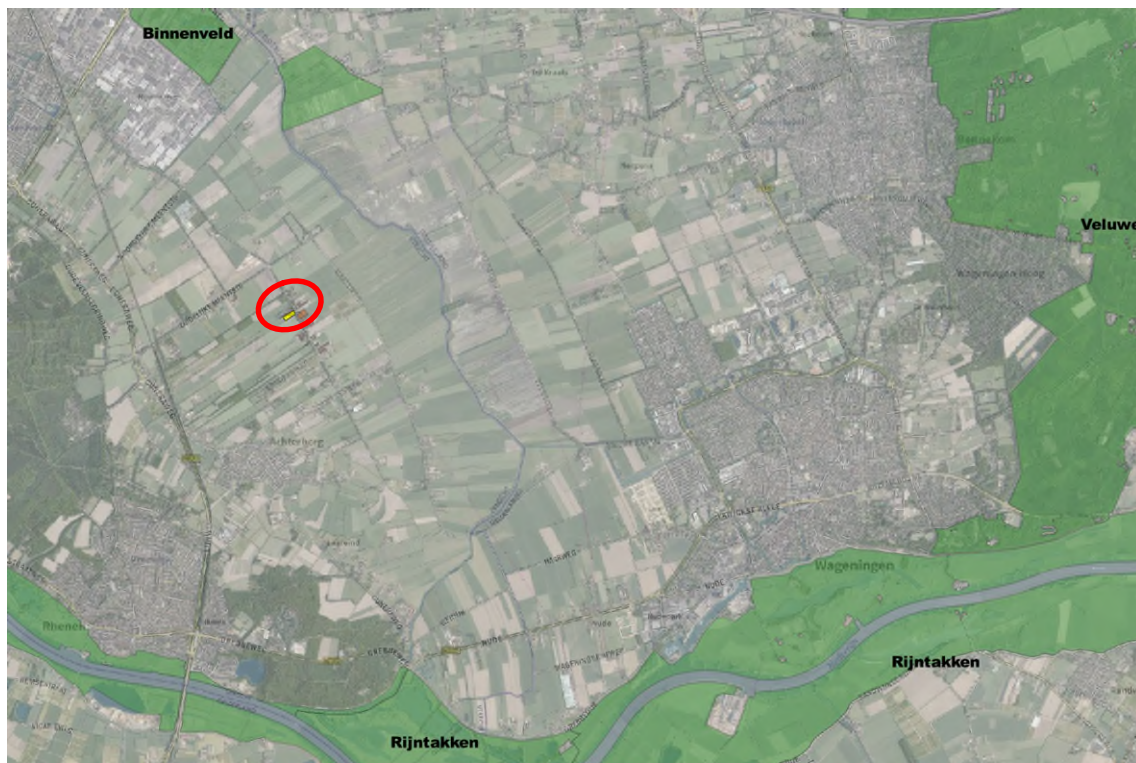

Ligging t.o.v. Natura 2000 gebieden

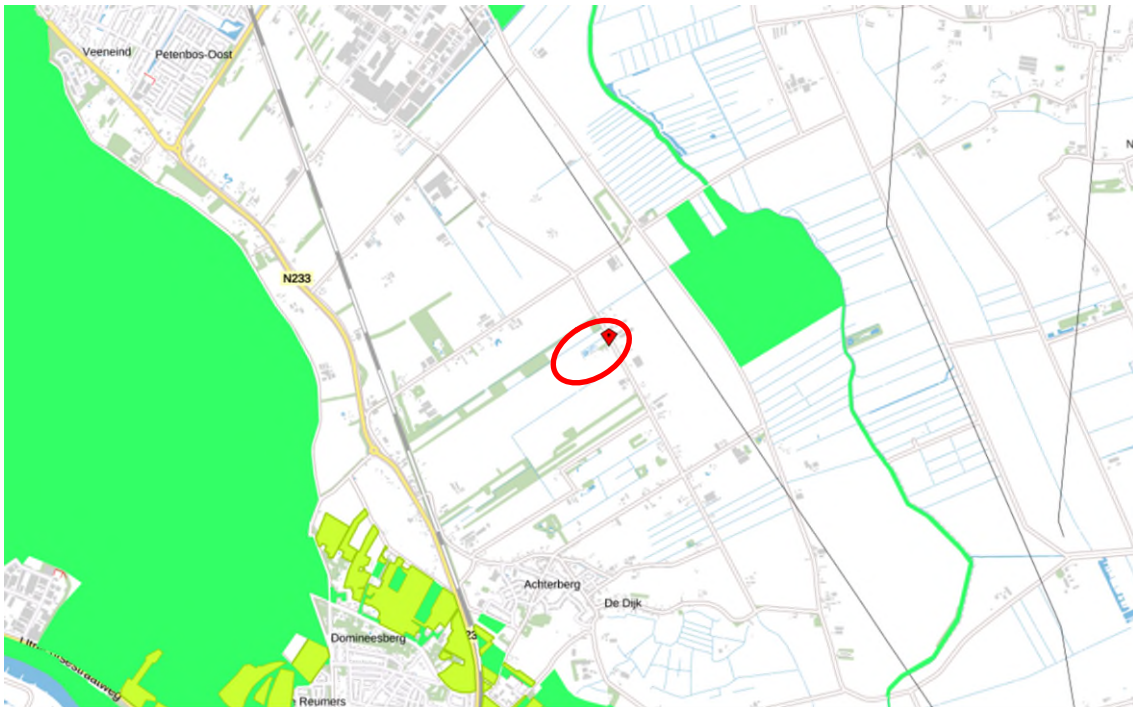

Ligging t.o.v. GNN (groen) en GO (bruin)



## Bijlage 2 Foto's plangebied



## 1. Woning Weteringsteeg 55

Deze woning wordt gesloopt. De gemeente Rhenen heeft hiervoor een bouwvergunning afgegeven (Zaak 895876 - OLO6206131 - Verbouw woning Weteringsteeg 55, Rhenen). Op deze locatie zal door herbouw een nieuwe woning terug komen.

**Foto vooraanzicht**



**Foto zijaanzicht links (deze wand blijft staan, bovenste gedeelte wordt nog gesloopt)**



Foto zijaanzicht rechts. (wordt gesloopt, alleen voorgevel blijft staan)



Foto achteraanzicht



## 2. Bakhuis

Dit bakhuis zal blijven bestaan. Hooguit zal er een kleine restauratie plaats vinden.



## 3. Schuren aan de rand van het perceel





#### 4. Melkschuur 1

Schuur 1 buitenzijde.



Schuur 1 binnenzijde



## 5. Melkschuur 2

Schuur 2 buitenzijde



Schuur 2 binnenzijde





## 6. Hooischuren

Buitenzijde hooischaar 1.



Buitenzijde hooischaar 2



Buiten/Binnenzijde  
Hooischaar 2



## 7. Varkensstal

Het bovenste gedeelte van de varkensstal is gesloopt tijdens het saneren van het asbest. Afval zal worden afgevoerd.



## 8. Varkensstal 2

Deze varkensschuur stond niet op het perceel van eigenaar Weteringsteeg 55. Deze stond op perceel met Kadastraal nummer 1601. De asbest is gesaneerd en de schuur is weggehaald. Vervolgens is het weiland opnieuw bewerkt en ingezaaid .



## 9. Foto's woonunit





## **Bijlage 3**

### **Samenvatting Natuurwetgeving**





# Samenvatting Wet Natuurbescherming

Versie Juli 2021

## Inleiding

In deze bijlage worden in het kort het wettelijk kader van de natuurwetgeving beschreven en de toepassing bij ruimtelijke ingrepen en beheer. De bescherming van natuur in Nederland is vastgelegd in Europese en Nationale wet- en regelgeving. Per 1 januari 2017 is de Wet natuurbescherming (Wnb) in werking getreden. De Wnb vervangt de Flora- en Faunawet, de Natuurbeschermingswet 1998 en de Boswet. De Wet beoogt waardevolle natuur te beschermen met duidelijke en eenvoudige regels. Er is net als in de oude regelgeving onderscheid tussen soortenbescherming en gebiedsbescherming. Daar waar sprake is van Europese bescherming verandert er qua beschermingsniveau niet zo veel. In de soortenbescherming is wel het één en ander gewijzigd voor wat betreft de nationale bescherming.

De uitvoeringsregels zijn vastgelegd in het Besluit natuurbescherming en de Regeling natuurbescherming.

## Doel van de Wet

Vooruitlopend op de Omgevingswet beoogt het Rijk met de bovengenoemde samenvoeging van drie wetten in de Wnb, invulling te geven aan vermindering en vereenvoudiging van het aantal regels. Artikel 1.10 geeft aan dat de Wnb gericht is op

- a. het beschermen en ontwikkelen van de natuur, mede vanwege de intrinsieke waarde, en het behouden en herstellen van de biologische diversiteit;
- b. het doelmatig beheren, gebruiken en ontwikkelen van de natuur ter vervulling van maatschappelijke functies, en
- c. het verzekeren van een samenhangend beleid gericht op het behoud en beheer van waardevolle landschappen, vanwege hun bijdrage aan de biologische diversiteit en hun cultuurhistorische betekenis, mede ter vervulling van maatschappelijke functies.

Hiermee is ook duidelijk dat natuur en economie beide van belang worden geacht en dat het ontwikkelen van natuur ten dienste kan staan van maatschappelijke functies. Of zoals de memorie van antwoord het stelt: *'De ambitie van het natuurbeleid en het doel van de natuurwetgeving is om de natuur en de maatschappij, ecologie en economie, met elkaar te verbinden en zo mogelijk elkaar laten versterken.'*

Ook is er de verplichting natuurvisies op te stellen (art. 1.5-1.7). Dit gebeurt op provinciaal niveau via een Natuur- of Omgevingsvisie en het vaststellen van een verordening. Ook het Rijk stelt een nationale Natuurvisie op. Qua beschermingsniveau gelden in ieder geval de Europese regels en zijn beperkt aanvullende regels op nationaal niveau gesteld ter bescherming van soorten.

De Wnb zal t.z.t. in principe integraal worden opgenomen in de Omgevingswet, via de Aanvullingswet natuur.

## Bevoegdheid

Een andere belangrijke wijziging is dat in de meeste gevallen de Provincie het bevoegd gezag is, voor vrijwel alle vergunningen, ontheffingen, meldingen en handhaving van het natuurbeleid. De provincie heeft conform art. 1.12 een actieve rol in de bescherming, instandhouding en herstel van de natuur in de provincie. Het aanwijzen van gebieden behorende tot het Natuurnetwerk Nederland is een verplichting. Daarnaast mogen provincies ook bijzondere provinciale natuurgebieden of landschappen aanwijzen. Alleen bij nationale belangen, zoals bijv. hoofdwegen en spoorwegen, is het Rijk bevoegd gezag. Gemeenten blijven wel het eerste aanspreekpunt voor de aanvraag van een Omgevingsvergunning. Het is evenals in de oude situatie niet verplicht om voor natuur 'aan te haken'. Een ontheffing of vergunning voor de natuur is los van de omgevingsvergunning aan te vragen. Een ontheffing Flora- en Faunawet lag bij Rijksdienst voor Ondernemend Nederland (RVO.nl). Deze taak is dus nu ook naar de provincie overgegaan. Daarmee is de provincie in de meeste gevallen bevoegd gezag voor zowel de soort- als de gebiedsbescherming.

## Procedures

Er staat in beginsel een doorlooptijd van 13 weken voor zowel een ontheffing als voor een vergunning. Verlenging is mogelijk met maximaal 7 weken. Bij aanhaken binnen de Omgevingsvergunning geldt de uitgebreide procedure van 26 weken. Bezwaar en beroep moet eerst bij een regionale rechtbank worden ingediend en daarna in voorkomende gevallen naar de Raad van State. In Art. 5.13 was een aanhaakverplichting opgenomen. D.w.z. dat bij een aanvraag Wnb verplicht moet meelopen bij een aanvraag Omgevingsvergunning. Deze verplichting is vooralsnog geschrapt, in ieder geval tot de inwerkingtreding van de Omgevingswet. Het is dus mogelijk een Wnb vergunning aan te vragen los van de Omgevingsvergunning. Vrijwillig aanhaken mag wel.

Gemeenten behouden de loketfunctie. Bij een aanvraag Omgevingsvergunning waar gevolgen kunnen zijn voor beschermde soorten, moet een natuurtoets deel uitmaken van de procedure. Een eventuele ontheffing kan vooraf worden aangevraagd bij de provincie. Als bij het indienen van een aanvraag Omgevingsvergunning vooraf geen aparte ontheffing Wnb is aangevraagd moet de natuurtoets wel aanhaken. De gemeente legt de aanvraag dan voor aan de provincie. De provincie geeft op grond van de inhoudelijke toetsing al dan niet een Verklaring van geen bedenkingen (Vvgb) af.

### 1.3 Stappenplan soortenbescherming



*Stappenplan soortbescherming ruimtelijke ingrepen (folder Min. EZ)*

## Soortbescherming

In art. 1.10 is de intrinsieke waarde van de natuur expliciet erkend. Het bevoegd gezag oefent taken en bevoegdheden uit met het oog op die doelen. Eén van de instrumenten is het opstellen van een natuurvisie, zowel nationaal als provinciaal, waarin het beleid en de bescherming expliciet is uitgewerkt.

Voor de soortenbescherming onderscheidt de Wet natuurbescherming drie beschermingsniveaus, twee op Europese en één op nationale grondslag. Dit vloeit voort uit het principe dat de regelgeving in principe niet strenger hoeft te zijn dan de Europese regels. Dat komt terug in de definities. Zo is in art. 3.1 Wnb het woord 'opzettelijk' toegevoegd. Het opzettelijk doden of vangen is niet toegestaan. Het opzettelijk verstoren is in sommige situaties wel toegestaan, als dat niet van wezenlijke invloed is op de staat van instandhouding van de soort. Voorwaardelijke opzet is hierbij inbegrepen. Dat is bewust de kans aanvaarden dat gedragingen schadelijke gevolgen hebben voor beschermde soorten. Uit het voorgaande blijkt dat natuuronderzoek vooraf, in veel gevallen een vereiste is.



### Beschermingsregime

De Wnb kent drie invalshoeken van bescherming. Twee geënt op de Europese regels en één op nationaal niveau. Daarbij zijn de regels van de Europese bescherming vrijwel één op één overgenomen.

- Vogelrichtlijnsoorten : Alle van nature in Nederland in het wild levende vogels (art. 3.1-3.4 Wnb)  
Habitatrichtlijnsoorten : Dier- en plantensoorten die strikt beschermd zijn uit Bijlage IV Habitatrichtlijn, Bijlage I en II van het verdrag van Bern en Bijlage II van het verdrag van Bonn (art. 3.5-3.9 Wnb).  
Andere soorten : Dier- en plantensoorten genoemd in Bijlage bij art. 3.10 en 3.11 Wet natuurbescherming Onderdeel A en B. Ca. 145 soorten.

Hiermee zijn ca. 700 soorten vogels en ca. 230 andere Europese en nationale soorten beschermd. Voor ca. 200 soorten die eerder wel beschermd waren onder de Flora- en Faunawet geldt nu alleen de algemene zorgplicht.

De provincies kunnen een vrijstellingsverordening opstellen, voor soorten waarvoor geen ontheffingsplicht geldt. Deze kunnen dus per provincie verschillen, wat ook de bedoeling is van de wetgever. Zo kunnen regionaal bedreigde soorten worden beschermd en daar waar geen bedreiging bestaat op populatieniveau, is minder bescherming nodig.

### Verboden

De Wnb kent voor elk van de drie categorieën van beschermde soorten aparte bestuursrechtelijke en strafrechtelijke verboden. Deze sluiten aan bij de verboden in de Vogelrichtlijn en de Habitatrichtlijn. Voor de nationale soorten geldt een iets soepeler regime met minder verboden en meer ruimte voor afweging van belangen. Alle verboden zijn van toepassing op individuen. Het opzettelijk handelen omvat ook voorwaardelijke opzet. Dat betekent het bewust de aanmerkelijke kans aanvaarden dat een gedraging schadelijke gevolgen heeft voor beschermde soorten.

### Relevante belangen voor vrijstellingen bij ruimtelijke ingrepen

In de Wnb is een regeling opgenomen voor de jacht (art. 3.20 e.v.), een landelijke regeling voor schadebestrijding (art. 3.15), gedragscodes (art. 3.31), regulier onderhoud en beheer Rijk (regeling) en enkele bijzondere vrijstellingsregelingen (bijv. dierenambulances). Er zijn 6 landelijke schadesoorten aangewezen, te weten: Canadese gans, houtduif, kauw, konijn, vos en zwarte kraai. Er is een landelijke vrijstellingsregeling voor regulier beheer en onderhoud e.d. in gevallen waar het Rijk bevoegd is (in regeling aangewezen nationaal beschermde soorten).

Provincies hebben de bevoegdheid om vrijstellingen te verlenen (PS) of ontheffingen (GS) van de verboden genoemd in de art. 3.3, 3.8 of 3.10.

Om te kunnen afwijken van de verbodsbepalingen gelden 3 voorwaarden (ar. 3.3 lid 4, 3.8 lid 5, 3.10 lid 2):

- Er is geen andere bevredigende oplossing
- Er moet een in de wet genoemd wettelijk belang zijn (verschillend per beschermingsregime)
- De ingreep mag geen afbreuk doen aan de gunstige staat van instandhouding van de soort

Als aan deze drie is vereisten voldaan, is het aanvragen van een ontheffing mogelijk. Daarnaast is het mogelijk dat er aanvullende vrijstellingen gelden voor bepaalde handelingen. Bijvoorbeeld door te werken volgens een goedgekeurde gedragscode (met maatregelen voor de betreffende soort en handeling), of zoals omschreven in een provinciale verordening.

De genoemde belangen verschillen per type beschermingsregime. Dit kan van belang zijn voor het al dan niet verkrijgen van een ontheffing.

#### Soorten Vogelrichtlijn:

- in het belang van de volksgezondheid of de openbare veiligheid;
- ter bescherming van flora of fauna;

#### Dier- en plantensoorten Habitatrichtlijn/verdragen van Bern en Bonn:

- in het belang van de bescherming van de wilde flora of fauna, of
- in het belang van de instandhouding van de natuurlijke habitats;
- in het belang van de volksgezondheid, de openbare veiligheid of andere dwingende redenen van groot openbaar belang, met inbegrip van redenen van sociale of economische aard en met inbegrip van voor het milieu wezenlijke gunstige effecten;

#### Nationaal beschermde soorten planten en dieren:

- in het kader van de ruimtelijke inrichting of ontwikkeling van gebieden, daaronder begrepen het daarop volgende gebruik van het ingerichte of ontwikkelde gebied;
-



- in het kader van bestendig beheer of onderhoud in de landbouw of bosbouw;
- in het kader van bestendig beheer of onderhoud aan vaarwegen, watergangen, waterkeringen, waterstaatswerken, oevers, vliegvelden, wegen, spoorwegen of bermen, of in het kader van natuurbeheer;
- in het kader van bestendig beheer of onderhoud van de landschappelijke kwaliteiten van een bepaald gebied; of
- in het algemeen belang.

#### Gedragscode (art. 3.31)

Verboden en meldingen (art. 3.1, 3.2, 3.5, 3.6, 3.10 Wnb) zijn niet van toepassing als handelingen aantoonbaar worden uitgevoerd conform een door de Minister goedgekeurde gedragscode. De gedragscode moet ook feitelijk betrekking hebben op de betreffende soort, uit te voeren handelingen en plaatsvinden in het kader van één van de volgende doelen:

- Bestendig gebruik, beheer en onderhoud
- Ruimtelijke ontwikkeling of inrichting

Er moet gewaarborgd zijn dat er geen benutting of economisch gewin plaatsvindt en er sprake is van zorgvuldig handelen.

Bestaande gedragscodes van de Flora- en Faunawet blijven geldig (max. 5 jaar) tot een nieuwe gedragscode conform de Wnb is goedgekeurd.

#### Vogels

Bij vogels is verstoring tijdens het broedseizoen niet per sé verboden als de gunstige staat van instandhouding niet in gevaar is (zorgplicht geldt wel). Dit geldt alleen voor het verstoren. Het vernielen of beschadigen van nesten blijft verboden. Voor de jaarrond beschermde soorten mogen de nesten niet worden beschadigd of vernietigd. Wel kan verstoring er toe leiden dat beschermde vogels kiezen voor een alternatieve nestlocatie. Ook hier geldt altijd de algemene zorgplicht. Dat houdt onder meer in dat een initiatiefnemer zich tijdig op de hoogte stelt van de aanwezige natuurwaarden, de kwetsbaarheid ervan, de mogelijke gevolgen van het plan voor de natuur en mogelijke maatregelen om negatieve gevolgen tegen te gaan. In onderstaande tabel zijn de verschillen tussen de oude regelgeving en de Wnb weergegeven:

<b>Verboden Flora- en Faunawet</b>	<b>Verboden Wet natuurbescherming</b>
Doden, verwonden, vangen	Opzettelijk doden of vangen
Opzettelijk verontrusten	Opzettelijk storen
Beschadigen, vernielen, uithalen, verstoren nesten, hollen, vaste rust- of verblijfplaatsen	Opzettelijk vernielen, beschadigen van nesten, rustplaatsen en eieren of wegnemen nesten
Rapen, uit nest nemen, beschadigen of vernietigen van eieren	Rapen en onder zich hebben van eieren
Handel, vervoer en onder zich hebben	Handel, vervoer en onder zich hebben
Uitzetten in vrije natuur	Uitzetten in vrije natuur

De bescherming van een nest omvat ook de inhoud en functionele omgeving daarvan, voor zover het broedsucces daarvan afhankelijk is. Dit impliceert dat inheemse in gebruik zijnde nesten beschermd zijn gedurende het broedseizoen. Buiten het broedseizoen zijn nesten niet beschermd, behalve voor soorten met jaarrond beschermd nesten.

#### *Jaarrond beschermde nesten*

Een lijst met jaarrond beschermde nesten is niet in de Wet natuurbescherming zelf opgenomen, maar is wel door elke provincie vastgesteld. Het betreft dan de indeling waarbij nesten van vogelsoorten in categorie 1 t/m 4 jaarrond beschermd zijn. De nesten van soorten in categorie 5 zijn beschermd als er onvoldoende alternatieven zijn. De Provincie kan per verordening hiervan afwijken.





### Verstoring

In art. 3.1 lid 4 is opgenomen dat het opzettelijk verstoren van vogels verboden is. Lid 5 stelt dat dit niet van toepassing is als de verstoring niet van wezenlijke invloed is op de staat van instandhouding van de desbetreffende vogelsoort (doden en vernielen van nesten blijft dus wel verboden). Dit vraagt dan om nader en specifiek onderzoek, zoals om welke soort het gaat (algemeen/zeldzaam/bedreigd), de locatie, de periode van het jaar en de intensiteit, duur en frequentie van de verstorende activiteit en of er voldoende uitwijkmogelijkheden zijn. Verstoring in het broedseizoen ligt daarbij heel kritisch als dit invloed heeft op het broedsucces (art. 5d Vogelrichtlijn).

### **Zorgplicht (art. 1.11 Wnb)**

In artikel 1.11 van de Wet natuurbescherming is de zorgplicht omschreven. De zorgplicht geldt voor alle soorten en alle beschermde gebieden. Dus ook voor niet specifiek in de wetgeving benoemde soorten. Een ieder neemt voldoende zorg in acht voor beschermde gebieden, in het wild levende dieren en planten en hun directe leefomgeving. Een ieder die weet of redelijkerwijs kan vermoeden dat door zijn handelen of nalaten nadelige gevolgen kunnen worden veroorzaakt voor een beschermd gebied of voor in het wild levende soorten, laat deze handelingen achterwege. Indien het achterwege laten redelijkerwijs niet kan worden gevraagd, worden maatregelen getroffen om de gevolgen te voorkomen, of zoveel mogelijk beperkt of ongedaan gemaakt. Dat houdt onder meer in dat een initiatiefnemer zich tijdig op de hoogte stelt van de aanwezige natuurwaarden, de kwetsbaarheid ervan en de mogelijke gevolgen van het plan. Bij de uitvoering moeten negatieve gevolgen zoveel mogelijk worden voorkomen dan wel beperkt of ongedaan gemaakt.

In art. 7.2 is bepaald dat Gedeputeerde Staten bevoegd zijn tot handhaving (last onder bestuursdwang).

### **Gebiedsbescherming**

De bescherming van gebieden is geregeld via een aantal sporen. Dat zijn Natura 2000 gebieden, gebieden behorende bij het natuurnetwerk Nederland (NNN), provinciale natuurgebieden of provinciale landschappen.

#### Natura 2000 gebieden

De Natura 2000 gebieden zijn op basis van Europese regels aangewezen als beschermde gebieden, incl. de daarbij horende beschermde soorten en habitats. Omdat de Europese regels worden gevolgd is er ten aanzien van de gebiedsbescherming niet veel gewijzigd. Nederland kent een 161 Natura 2000 gebieden, waarvoor instandhoudingsdoelen zijn vastgesteld. Per gebied is het ook de bedoeling beheerplannen vast te stellen. Daarin staat o.a. welke maatregelen nodig zijn om de natuurdoelen te halen en welk (bestaand en toekomstig) gebruik al dan niet vergunningplichtig is. Voor regulier onderhoud en beheer is dan in principe geen vergunning nodig (Art. 2.9 Wnb). Overigens blijft de zorgplicht altijd gelden. Omdat de meeste onder de oude wetgeving beschermde natuurmonumenten in een Natura 2000 gebied liggen is de aparte bescherming van deze natuurmonumenten vervallen.

Als handelingen kunnen leiden tot nadelige effecten voor instandhoudingsdoelen van een Natura 2000 gebied is een vergunning nodig. Zoals gezegd is de provincie meestal bevoegd gezag. De vergunningaanvraag kan apart bij de provincie of via de Omgevingsvergunning bij de gemeente.

#### *Passende beoordeling (Art. 2.7-2.8 Wnb)*

Als een project of andere handeling gelet op de instandhoudingsdoelstellingen, mogelijk schadelijke gevolgen heeft voor een Natura 2000-gebied is een natuurvergunning noodzakelijk, tenzij een wettelijke uitzondering geldt. Uitzonderingen zijn bijvoorbeeld het handelen conform een vastgesteld beheerplan of een programma (Art. 2.9 Wnb) of het weiden van vee (Art. 2.9 Regeling Wnb). Ook bestaand gebruik op referentiedatum 31 maart 2010 is een uitzondering. Het bevoegd gezag moet hier dan wel redelijkerwijs van op de hoogte (kunnen) zijn en de handelingen mogen niet of niet in betekenende mate zijn gewijzigd. Mogelijk leidt dit tot discussies vanwege oudere Europese data voor Vogelrichtlijn- en Habitatrichtlijngebieden, resp. 10 juni 1994 en 7 december 2004.

Er is overigens geen definitie van een project of een andere handeling. Alle activiteiten welke geen project zijn, zijn daarmee feitelijk 'andere handelingen'.

Onderzoek moet uitwijzen of deze gevolgen significant kunnen zijn. De gevolgen moeten worden beoordeeld in samenhang met die van andere plannen en projecten ('cumulatieve effecten'). Als er geen effecten zijn, is geen vergunning nodig. Als de effecten klein zijn, volgt een verslechterings- en verstorings-toets'. Bij mogelijke significante effecten volgt een 'passende beoordeling'. Het positieve effect van maatregelen mag niet bij de afweging voor vergunningplicht worden betrokken. Dat mag wel bij het besluit op een vergunningaanvraag.



In de verslechterings- en verstoringsstoets worden de effecten gespecificeerd. Daarbij hoeft dan niet meer naar cumulatieve effecten te worden gekeken. Het bevoegd gezag beoordeelt of de effecten aanvaardbaar zijn of niet. Aan de vergunning kunnen beperkende voorwaarden worden verbonden (mitigatie en compensatie).

De passende beoordeling is veel uitgebreider. Op basis van de beste wetenschappelijke kennis dienen de effecten op de habitats en soorten te worden ingeschat, rekening houdende met cumulatieve effecten. Als de passende beoordeling uitwijst dat er slechts beperkte effecten zijn, dan dient vergunning te worden aangevraagd, die wordt verleend indien de effecten aanvaardbaar worden geacht. Als er significante effecten zijn, dan mag vergunning alleen worden verleend als er voldaan is aan alle drie onderstaande ADC-criteria:

- Er zijn geen geschikte Alternatieven.
- Er is sprake van Dwingende redenen van groot openbaar belang, waaronder redenen van sociale en economische aard.
- Er is voorzien in exacte en tijdige Compensatie.

Als er sprake is van aantasting van een gebied dat is aangewezen ter bescherming van prioritair natuurlijk habitat of een prioritaire soort, dient eerst door de minister van LNV aan de Europese Commissie advies te worden gevraagd. Bovendien is het aantal redenen van groot openbaar belang beperkt.

#### *Externe werking*

Niet alleen activiteiten in een Natura 2000-gebied hebben invloed op de staat van instandhouding van het gebied. Ook activiteiten buiten het gebied kunnen de waarden in een gebied beïnvloeden. Dit wordt 'externe werking' genoemd. Externe werking treedt op wanneer er, ongeacht de locatie, een effectgebied ontstaat als gevolg van het optreden van ruimtelijke overlap tussen een invloed gebied van een instandhoudingsdoelstelling (IHD) en een invloed gebied van een activiteit die plaatsvindt buiten een Natura 2000-gebied en waarvoor de IHD gevoelig is.

#### *Stikstof in Natura 2000-gebieden (Besluit natuurbescherming)*

Een voorbeeld van externe werking is de depositie van stikstof. Door allerlei bronnen komt stikstof in het milieu terecht, afkomstig van de landbouw, verkeer, industrie en huishoudens. De grote hoeveelheid stikstof heeft effecten op de groei van planten. Dit gaat in de regel ten koste van kwetsbare planten en biodiversiteit, waardoor gevoelige gebieden (zoals venen en heide) verruigen door de groei van bijv. grassen en soorten als braam.

Hiervoor gold vanaf 1 juli 2015 het systeem van de Programmatische Aanpak Stikstof (PAS). Hiermee hoopte het Rijk de hoeveelheid stikstof in de Natura 2000 gebieden te kunnen verminderen, zonder alle ontwikkelingen te blokkeren. De PAS bracht daartoe alle bronnen in beeld. Met behulp van een rekentool (Aerius Calculator) is de stikstofbijdrage van een (nieuw) plan op beschermde habitats te berekenen. De basisgedachte was dat economische ontwikkelingen verantwoord mogelijk blijven (ontwikkelruimte), mits de totale hoeveelheid stikstof in het gebied omlaag gaat.

#### *Uitspraak Raad van State (PAS)*

De Afdeling bestuursrechtspraak van de Raad van State heeft op 29 mei 2019 beslist dat het Programma Aanpak Stikstof (PAS) niet meer is te gebruiken als basis om toestemming te verlenen voor activiteiten, die leiden tot een stikstoftoename ter plaatse van stikstofgevoelige habitattypen en soorten in Natura 2000-gebieden.

De beslissing van de Raad van State heeft vergaande consequenties voor ruimtelijke ontwikkelingen, zoals woningbouw, de aanleg van infrastructuur (o.a. vaar-, spoor-, en autowegen), de bouw van nieuwe bedrijven en agrarische activiteiten die kunnen leiden tot een toename van de stikstofdepositie op stikstofgevoelige habitattypen in Natura 2000-gebieden.

Hierdoor is het een stuk ingewikkelder geworden om ruimtelijke ontwikkelingen mogelijk te maken en te realiseren die effecten hebben voor de stikstofdepositie op stikstofgevoelige habitattypen in Natura 2000-gebieden (118 gevoelige gebieden).

Nu het ecologisch onderzoek ("de passende beoordeling") van het PAS niet meer als basis voor toestemmingverlening kan worden gebruikt, is voor veel ruimtelijke ontwikkelingen, ook op grote afstand van Natura 2000-gebieden, nodig dat zij op een andere manier gaan aantonen, dat hun project of plan (zoals een bestemmingsplan) op voorhand geen significant schadelijke effecten heeft op de Natura 2000-gebieden. Pas daarna kan toestemming worden verleend. De passende beoordeling van het PAS kan daarvoor sinds de uitspraak van 29 mei 2019 niet meer worden gebruikt.

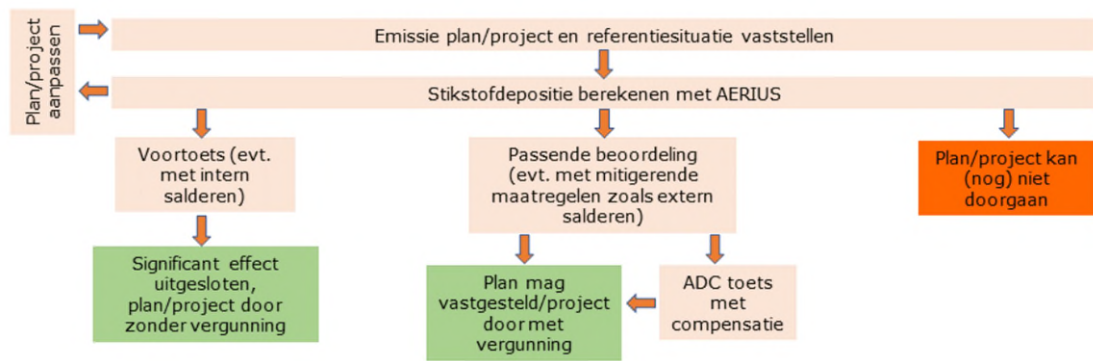

Figuur 1: Schema beoordeling effecten stikstofdepositie van plannen en projecten

Voor projecten betekent dit dat moet worden beoordeeld of een natuurvergunning is vereist. Gedeputeerde staten (en in een aantal gevallen het ministerie van LNV) zijn het bevoegde gezag voor deze vergunning. Zij dienen te beoordelen of voor een project een natuurvergunning is vereist. Voor bestemmingsplannen geldt weliswaar geen natuurvergunningsplicht, maar ook zij moeten aan de eisen van de Wet natuurbescherming voldoen. Bij de voorbereiding van een bestemmingsplan is een beoordeling nodig om te bepalen of de met het bestemmingsplan mogelijk gemaakte ontwikkelingen significant negatieve effecten zouden kunnen hebben voor een Natura 2000-gebied. Is dat het geval, dan is ook een passende beoordeling (en als gevolg daarvan ook een milieueffectrapport) noodzakelijk.

#### *Gevolgen woningbouw*

Wordt in de voortoets op basis van objectieve gegevens geconcludeerd dat er geen significant negatieve effecten zijn te verwachten voor de instandhoudingsdoelen van het betrokken Natura 2000-gebied, dan is te volstaan met een voortoets en kan de gemeenteraad (voor wat betreft de stikstofvoets) het bestemmingsplan vaststellen. Dit is het geval als bijvoorbeeld geen toename plaatsvindt van de stikstofdepositie.

Als een bestaande, legale en/of vergunde activiteit wordt gestaakt (bijv. agrarisch bedrijf), dan mag in beginsel de daarmee samenhangende vermindering van de stikstofdepositie in mindering worden gebracht op de toename van de stikstofdepositie als gevolg van het nieuwe project (bijv. woningbouw). Dat kan ertoe leiden dat per saldo de effecten op de stikstofgevoelige habitattypen in Natura 2000-gebieden gelijk blijven (en soms zelfs verminderen als gevolg van het verdwijnen van die agrarische functie). Een passende beoordeling is dan niet nodig.

Per 1 juli 2021 is een nieuwe Wet Stikstofreductie en Natuurverbetering en ook het bijbehorende Besluit van kracht geworden. De Wet regelt onder meer drie resultaatsverplichtingen voor stikstofreductie: in 2025 moet minimaal 40% van het areaal van de stikstofgevoelige natuur in beschermde Natura 2000-gebieden een gezond stikstofniveau hebben; in 2030 minimaal de helft en in 2035 minimaal 74%.

Voor de zogeheten PAS melders en initiatiefnemers die onder het PAS vergunningvrij waren is in de Wet bepaald dat zij alsnog gelegaliseerd worden.

Onderdeel van deze wet is de vrijstelling voor bouw- sloop en eenmalige aanlegactiviteiten, in het kort de bouwvrijstelling. Dit betekent in het vergunningstraject dat voor het aspect stikstof alleen nog de depositie in de gebruiksfase een rol speelt. Er is een knip gemaakt tussen de bouw en het gebruik van het bouwwerk. De milieubelasting tijdens de bouw is altijd tijdelijk, terwijl het gebruik een permanent karakter heeft.

Het is nu niet langer nodig een activiteit met tijdelijke emissies op de lokale effecten te toetsen. In het geval van bouw, sloop en eenmalige aanleg is duidelijk dat het altijd om een tijdelijke activiteit gaat.



## Stappenplan

U kunt onderstaande stappen doorlopen om te bepalen of de beoordeling van de activiteit voor het aspect stikstof in de Voortoets kan worden gedaan.

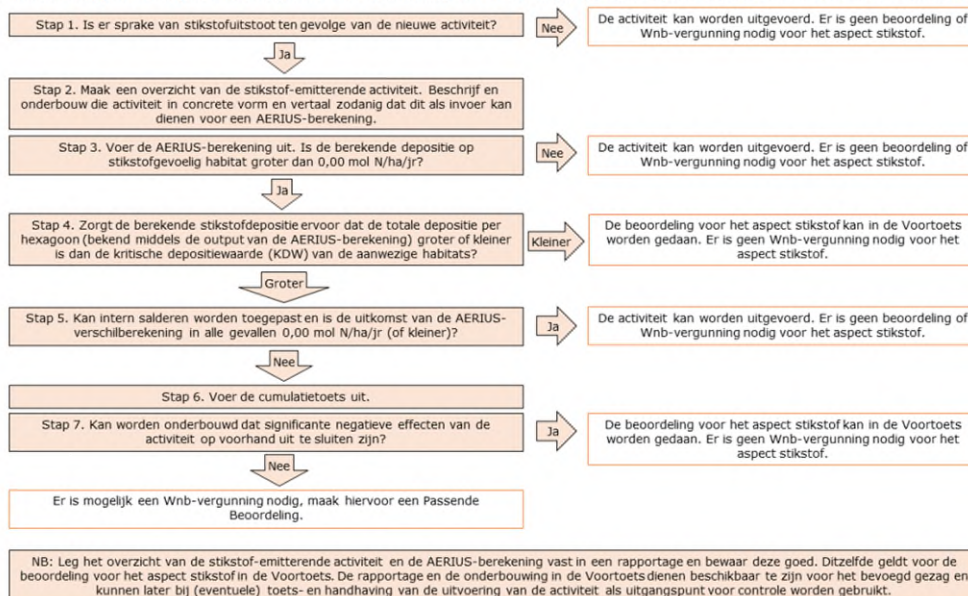

### Beleidsregels intern en extern salderen

De provincies hebben regels vastgesteld voor intern en extern salderen. Deze beleidsregels gelden voor de het verlenen van vergunningen op grond van de Wet natuurbescherming vanwege de effecten door stikstofdepositie op Natura 2000-gebieden.

Activiteiten waarbij niks verandert, behouden hun vergunning. Voor activiteiten waarvoor wel een vergunning nodig is, moet gezorgd worden dat de neerslag van stikstof in Natura 2000-gebieden per saldo niet toeneemt. De nieuwe beleidsregels stellen met name voorwaarden aan intern en extern salderen:

- Intern salderen: Bedrijf mag een bepaalde hoeveelheid stikstof uitstoten. Nieuwe activiteiten of bestaande activiteiten veranderen kan. De activiteiten moeten neerslag verminderen of tenminste niet meer worden. Alleen de al gerealiseerde capaciteit van de vergunning kan gebruikt worden.
- Extern salderen: Bedrijf maakt gebruik van de vergunning van een ander bedrijf dat wordt beëindigd. Slechts 70% van de gerealiseerde capaciteit mag gebruikt worden.

Deze beleidsregels gelden alleen voor het verlenen van vergunningen door gedeputeerde staten, niet voor het vaststellen van bestemmingsplannen door gemeenteraden.

Op 20 januari 2021 heeft de Raad van State een belangrijke uitspraak gedaan in het stikstofdossier. In de uitspraak over de Logtsebaan<sup>1</sup> geeft de Raad van State aan dat intern salderen<sup>2</sup> sinds de wetwijziging van 1 januari 2020<sup>3</sup> vergunningsvrij is.

Als sprake is van intern salderen en er daarmee geen toename is van de stikstofdepositie zal de provincie op een ingediende aanvraag een zogenaamde positieve weigering afgeven. Het vastleggen van de bestaande situatie (bestaande situatie op referentiedatum en nieuwe situatie zijn gelijk) valt ook onder de definitie van het intern salderen. Er moet een Aerius-verschilberekening gemaakt worden, waar in dit geval situatie 1 (referentie) en situatie 2 (beoogd) gelijk zijn. Voor intern salderen is er op dit moment geen vergunningplicht meer.

Sommige bedrijven vragen een positieve weigering aan, om toch een document te hebben als er bijv. een nieuwe stal gebouwd moet worden, voor bijv. de bank. Als er niets verandert in het bedrijf is dat eigenlijk niet nodig. Maar dat is een eigen keuze. Wanneer er wijzigingen komen is opnieuw toetsing op eventuele vergunningplicht nodig.

<sup>1</sup> ECLI:NL:RVS:2021:69

<sup>2</sup> Bij intern salderen gaat het erom dat het aangevraagde project (of de wijziging daarvan) niet leidt tot een toename van de stikstofdepositie ten opzichte van de referentiesituatie.

<sup>3</sup> Op 1 januari 2020 is de Spoedwet Aanpak Stikstof in werking getreden



#### Overige beschermde natuurgebieden

Naast de Natura 2000 gebieden dient de provincie conform art. 1.12 ook gebieden aan te wijzen en in stand te houden, welke onderdeel zijn van een samenhangend netwerk van natuurgebieden (Natuurnetwerk Nederland).

Tot slot kunnen Gedeputeerde staten ook gebieden aanwijzen buiten het natuurnetwerk Nederland, welke van belang zijn vanwege hun natuur-, landschappelijke of cultuurhistorische waarden.

### **Houtopstanden**

Ook de Boswet is opgenomen in de Wet natuurbescherming (H4 Wnb). In de Boswet was er sprake van een meldplicht en een herplantplicht. Dat blijft ook zo. Opstanden binnen de bebouwde kom, fruitbomen, bos voor biomassa, wegbepanting e.d. vallen hier buiten (zie art. 4.1 Wnb). Bij het vellen van (een deel van) een houtopstand, moet dit vooraf worden gemeld. Ook is er de verplichting tot het herbeplanten van minimaal hetzelfde areaal binnen drie jaar na het vellen. De herplantplicht geldt niet voor het vellen van een houtopstand in verband met realisatie van een Natura 2000-doel. Provincies kunnen bij verordening aangeven, welke gegevens moeten worden aangeleverd en/of er een toeslag geldt op het te herbeplanten areaal.

#### **Bronnen:**

- [www.wetten.nl](http://www.wetten.nl)
  - [www.rijksoverheid.nl](http://www.rijksoverheid.nl)
  - [www.natuurbeheer.nu](http://www.natuurbeheer.nu)
  - [www.natura2000.nl](http://www.natura2000.nl)
  - [www.infomil.nl](http://www.infomil.nl)
  - [www.rvo.nl](http://www.rvo.nl)
  - <http://mineleni.nederlandsesoorten.nl/>
  - [www.Bij12.nl](http://www.Bij12.nl)
  - <https://www.bij12.nl/emissie-bemesting/#8/52.308/5.224> (NH3 emissie kengetallen bemesting)
-



## Vrijstellingen beschermde soorten Utrecht

### Landelijk (art. 3.1 Besluit natuurbescherming)

Als vogels en dieren van soorten als bedoeld in artikel 3.15, eerste lid, van de wet worden aangewezen: **Canadese gans** (*Branta Canadensis* en *Branta hutchinsii hutchinsii*); **houtduif** (*Columba palumbus*); **kauw** (*Corvus monedula*); **konijn** (*Oryctolagus cuniculus*); **vos** (*Vulpes vulpes*), en **zwarte kraai** (*Corvus corone corone*).

### Algemene vrijstelling soorten Utrecht

Soort	Soort
Aardmuis	Meerkikker
Bosmuis	Middelste groene kikker
Bruine kikker	Molmuis
Dwergmuis	
Dwergspitsmuis	Ondergrondse woelmuis
Egel	Ree
Gewone bosspitsmuis	Rosse woelmuis
Gewone pad	Tweekleurige bosspitsmuis
Haas	Veldmuis
Huisspitsmuis	Vos
Kleine watersalamander	Woelrat
Konijn	



## Vogels met jaarrond beschermde nesten (m.u.v. Limburg en Overijssel)

### Categorieën jaarrond beschermde nesten

1. Nesten die, behalve gedurende het broedseizoen als nest, buiten het broedseizoen in gebruik zijn als vaste rust- en verblijfplaats.
2. Nesten van koloniebroeders die elk broedseizoen op dezelfde plaats broeden en die daarin zeer honkvast zijn of afhankelijk van bebouwing of biotoop. De (fysieke) voorwaarden voor de nestplaats zijn vaak zeer specifiek en limitatief beschikbaar.
3. Nesten van vogels, zijnde geen koloniebroeders, die elk broedseizoen op dezelfde plaats broeden en die daarin zeer honkvast zijn of afhankelijk van bebouwing. De (fysieke) voorwaarden voor de nestplaats zijn vaak zeer specifiek en limitatief beschikbaar.
4. Vogels die jaar in jaar uit gebruik maken van hetzelfde nest en die zelf niet of nauwelijks in staat zijn een nest te bouwen.
5. Nesten van vogels die weliswaar vaak terugkeren naar de plaats waar zij het jaar daarvoor hebben gebroed of de directe omgeving daarvan, maar die wel over voldoende flexibiliteit beschikken om, als de broedplaats verloren is gegaan, zich elders te vestigen.

Bescherming	Nederlandse naam	Wetenschappelijke naam	Nederlandse naam	Wetenschappelijke naam
<b>Categorie 1</b>	steenuil	<i>Athene noctua</i>		
<b>Categorie 2</b>	gierzwaluw huismus	<i>Apus apus</i> <i>Passer domesticus</i>	roek	<i>Corvus frugilegus</i>
<b>Categorie 3</b>	grote gele kwikstaart kerkuil oehoe	<i>Motacilla cinerea</i> <i>Tyto alba</i> <i>Bubo bubo</i>	ooievaar slechtvalk	<i>Ciconia ciconia</i> <i>Falco peregrinus</i>
<b>Categorie 4</b>	boomvalk buizerd havik ransuil	<i>Falco subbuteo</i> <i>Buteo buteo</i> <i>Accipiter gentilis</i> <i>Asio otus</i>	sperwer wespendif zwarte wouw	<i>Accipiter nisus</i> <i>Pernis apivorus</i> <i>Milvus migrans</i>
<b>Categorie 5</b>	blauwe reiger boerenzwaluw bonte vliegenvanger boomklever boomkruiper bosuil brilduiker draaihals eidereend ekster gekraagde roodstaart glanskop groeve vliegenvanger groene specht grote bonte specht hop huiszwaluw	<i>Ardea cinerea</i> <i>Hirundo rustica</i> <i>Ficedula hypoleuca</i> <i>Sitta europaea</i> <i>Certhia brachydactyla</i> <i>Strix aluco</i> <i>Bucephala clangula</i> <i>Jynx torquilla</i> <i>Somateria mollissima</i> <i>Pica pica</i> <i>Phoenicurus phoenicurus</i> <i>Parus palustris</i> <i>Muscicapa striata</i> <i>Picus viridis</i> <i>Dendrocopos major</i> <i>Upupa epops</i> <i>Delichon urbicum</i>	ijsvogel kleine bonte specht kleine vliegenvanger koolmees kortsnavelboomkruiper oeverzwaluw pimpelmees raaf ruigpootuil spreeuw tapuit torenvalk zeearend zwarte kraai zwarte mees zwarte roodstaart zwarte specht	<i>Ardea cinerea</i> <i>Hirundo rustica</i> <i>Ficedula hypoleuca</i> <i>Sitta europaea</i> <i>Certhia brachydactyla</i> <i>Strix aluco</i> <i>Bucephala clangula</i> <i>Jynx torquilla</i> <i>Somateria mollissima</i> <i>Pica pica</i> <i>Phoenicurus phoenicurus</i> <i>Parus palustris</i> <i>Muscicapa striata</i> <i>Picus viridis</i> <i>Dendrocopos major</i> <i>Upupa epops</i> <i>Delichon urbicum</i>

## Bijlage 4 Aerius berekening

### Uitgangspunten stikstofberekening

#### Gebruiksfase

##### Bestaand

- CV ketel – 4.000 m<sup>3</sup> gas
- Transportbewegingen
- CROW381:
  - Buitengebied, niet stedelijk
  - 1 x koophuis vrijstaand: 7.8-8.6 (gem. 8.2) mvt/etm

##### Nieuw

- Gasloze woning
- Transportbewegingen
- CROW381:
  - Buitengebied, niet stedelijk
  - 1 x koophuis vrijstaand: 7.8-8.6 (gem. 8.2) mvt/etm

The screenshot shows the AERIOUS CALCULATOR interface. On the left, there is a sidebar with the following elements:
 

- AERIOUS** logo and 'Natura 2000' dropdown.
- Buttons for 'Emissiebronnen', 'Relevpunten', 'Resultaten', 'Help' (with 'uit' button), 'Handleiding', and 'English'.
- 'NATURA 2000' logo at the bottom.

The main interface area includes:
 

- CALCULATOR** header with '2021' and 'NOx+NH3' dropdowns, and icons for settings, location, and layers.
- Resultaten** section with 'Grafiek' and 'Tabel' tabs, and a 'Situatie 1' dropdown.
- A note: 'Er zijn geen rekenresultaten hoger dan 0,00 mogelijk.'
- 'Exporteer' and 'Bereken' buttons at the bottom.
- A map showing a city area with a red marker '1' and a yellow highlighted area.





## Bijlage 5

### Voorbeeld Maatregelen

#### Huismus

(verplicht indien nesten  
verdwijnen)



**Mussenflat**



**Mussenpot**

#### Gierzwaluwen



**Nestkasten**



**Neststeen**

Gierzwaluwen eten veel muggen. Ze zijn zeer honkvast. Als ze eenmaal ergens gebroed hebben komen ze jaren na elkaar op dezelfde plek. Voor gierzwaluwen zijn ook nestpannen beschikbaar. Bij warme zomers kunnen die soms te heet worden waardoor de overlevingskans van de jongen daalt. Er is daardoor een voorkeur voor de hierboven getoonde oplossingen.

---



Opschuiven vogelschroot		Arcadis, 28/8/2018	
Beschrijving	Indien er toegang wordt gerealiseerd tot de eerste twee rijen dakpannen door het opschuiven van de vogelschroot, kan hier een huismusverblijf worden gerealiseerd. Echter; bij goed geïsoleerde daken kan de temperatuur onder de dakpannen te hoog oplopen en is het niet raadzaam om hier vogels te huisvesten.		
Doelsoorten	Huismus		
Volgsoorten	Spreeuw, gierzwaluw (bij vrije invliegruimte)		
Nevendoelen	Geluiddemping, vertraging afvoer regenwater, belevingswaarde, anti-stress, anti-mug		
Duurzaamheid	permanent (> 5 jaar)		
Gebruiksadvies	Toepassen indien er geen oververhitting kan plaatsvinden, dus op noord en oostzijde		
Locatie	<b>Uitvoering</b>	<b>Constructie</b>	<b>Beheer en onderhoud</b>
schuin dak	Inbouw	maatwerk	Geen onderhoud
Besteladres	<b>Omschrijving product</b>	<b>Kostenindicatie</b>	<b>Peildatum</b>
N.v.t.			

Doelsoort	Functie	Functionaliteit	Status
Huismus	Nestlocatie	++	Wetenschappelijk bewezen Bestaande situatie

Verblijf	Richtlijn	Toelichting / opmerking
Maatvoering	<ul style="list-style-type: none"><li>- De dakruimte onder de eerste twee rijen dakpannen moet bereikbaar zijn via de dakgoot of andere openingen.</li><li>- De vogelschroot moet dus boven deze twee rijen worden geplaatst.</li><li>- De gehele lengte van het huis moet toegankelijk zijn. Bij onvoldoende mogelijkheden &gt;50% toegankelijk maken.</li><li>- Dakruimte 3 tot 5 cm hoog</li></ul>	<ul style="list-style-type: none"><li>- Een nest onder de eerste rij dakpannen is gevoelig voor predatie door kauwen.</li><li>- I.v.m. kiezen optimale plaats en ruimte voor meerdere nesten</li></ul>
Invliegopening	<ul style="list-style-type: none"><li>- Doorgaans via de dakgoot</li><li>- 3 tot 5 cm hoog</li></ul>	N.v.t.
Locatie	N.v.t.	N.v.t.
Hoogte	> 3 m	N.v.t.
Verlichting	N.v.t.	N.v.t.
Beplanting	Struiken / bomen van 3 à 4 m hoogte in de directe omgeving.	Ivm schuilmogelijkheden (roofdieren) bij foerageren
Windrichting	N.v.t.	N.v.t.
Materiaal	Dunne multiplexplaat op het dakvlak tussen de isolatie en de tengels, over de onderste twee rijen dakpannen.	
Optimalisatie		

Bron	Actor / datum	Relevante informatie	Actualisatie mitigatiecatalogus
Kennisdocument Huismus	BIJ12 / Juli 2017	Wettelijke leidraad mitigatie	Gebruikt als basisinfo
Toetsing maatregel	Martin van de Reep, stadsvogelkundige, Juli 2018	Aanvullingen en commentaar op maatregel	Gebruikt voor verbetering maatvoering etc.



## Voorbeeldvoorziening Steenuil



Type Thoonen  
bron: Vivara



Type Stone  
Bron: Stone  
Steenuilenoverleg Nederland

## Voorbeeldvoorziening Kerkuil

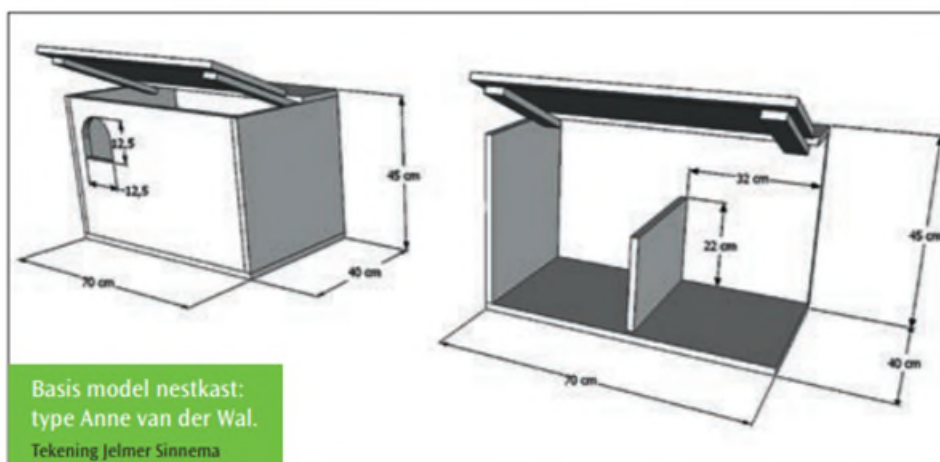

Basis model nestkast:  
type Anne van der Wal.

Tekening Jelmer Sinnema

### Standaard model nestkast

- Ruime afmetingen: 75 x 40 x 45 cm. Belangrijk is dat de hoogte minimal 45 cm moet bedragen; de andere afmetingen kunnen variëren.
- Invliegopening: 12,5 x 12,5 cm (max. 15 x 15 cm) en de vliegopening zo hoog mogelijk, zodat de kans dat de jongen eruit vallen of elkaar eruit duwen zeer klein is.
- Het tussenschot op de bodem met een hoogte van ongeveer 15 cm moet ervoor zorgen dat het vrouwtje een afgescheiden en enigszins donkere broedruimte heeft. Het Belgische model heeft nog een extra plankje naast de invliegopening en voorkomt rechtstreekse lichtinval in de broedruimte.
- Een afneembaar deksel met latjes aan de onderkant voor de stevigheid is praktischer dan het scharnierend deksel. Het is goedkoper en tijdens de nestcontrole kan het deksel er naar alle kanten afgeschoven worden.



- In nieuwe kisten een laagje vochtabsorberend nestmateriaal aanbrengen (bv. braakbalafval of turfamolm).

De meeste regio's hebben een aantal kisten of bouwpakketten in voorraad voor vervanging van de oude of om aanvragen van nieuwe kisten snel te kunnen voldoen.

## Voorbeelden verblijfplaatsen (bron: soortenstandaard dwergvleermuis)

Voorbeeld van gevelbetimmering welke geschikt is als verblijfplaats voor gewone dwergvleermuizen (bron [www.vleermuizenindestad.nl](http://www.vleermuizenindestad.nl)).

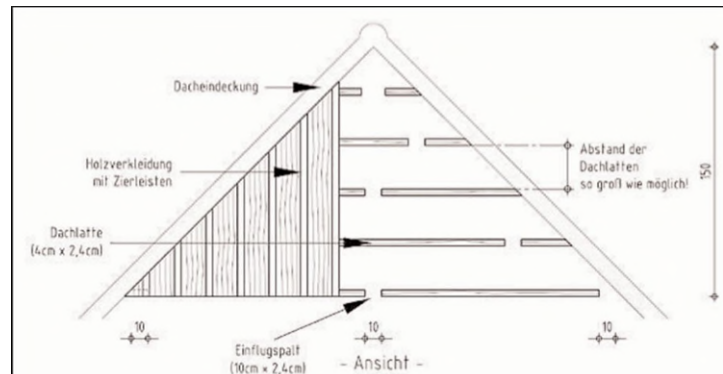

### Verblijfplaatsen realiseren achter boeiboorden of sierlijsten

Ook achter boeiboorden of sierlijsten kunnen gewone dwergvleermuizen verblijfplaatsen hebben. De hierboven omschreven criteria zijn hiervoor eveneens van belang. Het heeft een grote meerwaarde wanneer de ruimte achter de boeiboorden van verschillende gevels met elkaar in verbinding staan, zodat vleermuizen overdag, afhankelijk van de temperatuur, van locatie kunnen wisselen.

### Verblijfplaatsen bij dakconstructies

Een eenvoudige manier is om bij dakconstructies gebruik te maken van boeiboorden met een ruimte van 1 centimeter die toegang geven tot het dak. Ook kunnen speciale dakpannen e.d. worden toegepast.

### Verblijfplaatsen in muren door middel van inmetselekasten

In Nederland zijn nog weinig positieve resultaten bekend van het gebruik van inmetselekasten door de gewone dwergvleermuis.

Voorbeelden van inmetselekasten (bron: <http://www.schwegler-natur.de>).

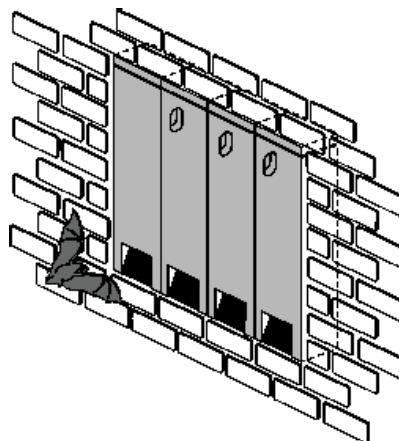



## Gewone dwergvleermuis



De gewone dwergvleermuis is de meest voorkomende vleermuis in Nederland. Het is een kleine vleermuis van 3,5-8 gram, ongeveer zo groot als een duimkootje, met een spanwijdte van 18-24 cm. De gewone dwergvleermuis zoekt zijn verblijfplaats in spouwmuren, in het dak, achter betimmering en daklijsten, maar vleermuiskasten en boomholtes voldoen ook.

### Waarmee helpt u deze soort?

Vleermuizen kunnen geen nest bouwen, maar maken gebruik maken van al bestaande holtes. Ze verblijven op verschillende plekken, afhankelijk van de periode van het jaar en de functie (zoals winter- of kraamverblijfplaats).

Het plaatsen van inmetstelstenen is van groot belang om deze soort te helpen bij het bieden van een verblijfplaats. Naast het plaatsen van vleermuisvoorzieningen kunt u ook ruimtes in het gebouw vrijlaten voor vleermuizen. Denk hierbij aan open stootvoegen om de spouw toegankelijk te maken, ruimte achter de gevelbetimmering te laten of onder of in (dubbele) daklijsten ruimte te maken.

### Meer informatie

Meer informatie over de leefwijze van de gewone dwergvleermuis vindt u op de website van [Vleermuiswerkgroep Nederland](#), een werkgroep van de [Zoogdiervereniging](#).

### Gerelateerde maatregelen

- ✓ Aanpassing bouwwijze loze ruimte in overstek of goot voor vleermuizen
- ✓ Aanpassing bouwwijze spouw
- ✓ Aanpassing nokvorst
- ✓ Aanpassing tussenspouw
- ✓ Bruin dak
- ✓ Entreesteen Vleermuizen
- ✓ Geluidswal met vleermuisvoorziening
- ✓ Inbouwkast voor vleermuizen
- ✓ Sedum dak
- ✓ Straatverlichting
- ✓ Tichelaar vleermuiskast
- ✓ Vleermuis inlaatklep
- ✓ Vleermuiskast in schoorsteen
- ✓ Vleermuisruimte achter gevelbetimmering
- ✓ Vleermuissteen
- ✓ Vleermuis wandsysteem
- ✓ Vogeldak
- ✓ Vogel- & vleermuisvriendelijke verlichting van gebouwen
- ✓ Voorkom een koudebrug bij neststenen en inbouwkasten

### Relevante voorbeelden

- ✓ Brug over Vlotwatering
- ✓ Tunnel met voorziening voor vleermuizen



## Aanpassing bouwwijze loze ruimte in overstek of goot voor vleermuizen

De loze ruimte in de overstek of dakgoot is eenvoudig toegankelijk te maken voor vleermuizen.

U kunt de loze ruimte in de overstek of uitstekende dakgoot geschikt maken voor vleermuizen door aan de onderzijde een invliegopeningen aan te brengen. Maak bij voorkeur per 2 meter 1 invliegopening. Teveel invliegopeningen leidt tot tocht, te weinig invliegopeningen maakt de kans op ontdekking en gebruik kleiner. De openingen moeten op de muur aansluiten, zo kunnen de vleermuizen op de muur landen en vervolgens naar binnen kruipen.

### Afmetingen

invliegopening 2 x 10 (laatvlieger) of 1,5 x 5 (dwergvleermuizen en grootvleermuizen).

### Tips

Maak bij voorkeur per 2 meter 1 invliegopening.



### Relevante soorten

- ✓ Gewone dwergvleermuis
- ✓ Gewone grootvleermuis
- ✓ Laatvlieger

## Foto's



## IB VL 04 Inbouwsteen Vleermuizen (Vivara Pro)



<b>Buitenmaat (b x h x d) (cm)</b>	21 x 50 x 15
<b>Binnenmaat (b x h x d) (cm)</b>	18.5 x 40 x 2.5
<b>Gewicht (kg)</b>	5.6
<b>Kleur</b>	Grijs
<b>Materiaal</b>	Woodstone®/Multiplex

- Voorzijde sleuf maatvoering standaard waalformaat
- Daarboven 2 lagen steenstrips
- Voorzijde inbouwsteen (met de sleuf) gelijk met voorzijde gevel
- Isolatie in spouw laten doorlopen (geen koudebrug)
- Wegsnijden isolatie rond kast nodig, dan opvullen met harde isolatie.
- Bodem is schuin aflopend – uitwerpselen rollen naar buiten – geen onderhoud nodig.
- Geschakelde toepassing mogelijk. Hiervoor het houten deel links of rechts wegnemen.
- Bij voorkeur per twee of drie geschakeld toepassen. Er is dan meer ruimte en dat maakt het geheel veel aantrekkelijker voor vleermuizen
- Plaatsing minimaal 3m hoog
- Opening is bij voorkeur gericht op zuid / zuidwest of noord
- Aanvliegroute vrij van obstakels als takken, bomen, zonwering e.d.
- Geen lichtbron vlakbij
- Opening niet via bijvoorbeeld een afdakje bereikbaar voor katten e.d.





## Voorkom een koudebrug bij neststenen en inbouwkasten

Enkele tips om te voorkomen dat een koudebrug ontstaat bij neststenen en inbouwkasten.

Bij het in metselen van een neststeen voor gebouwbewonende vogels en/of vleermuizen, moet soms een deel van de isolatie worden uitgesneden in de vorm van de neststeen. Om een koudebrug te voorkomen, wordt aan de achterkant van de neststeen een stuk hoogwaardiger isolatiemateriaal geplakt. Men kan er ook voor kiezen om de isolatielaag ongemoeid te laten en de neststeen aan de voorkant een stukje te laten uitsteken.



### Gerelateerde maatregelen

- ✓ Bijenstein
- ✓ Entreesteen Vleermuizen
- ✓ Halfopen neststeen
- ✓ Inbouwkast voor vleermuizen
- ✓ Neststeen gierzwaluw (verborgen)
- ✓ Neststeen gierzwaluw (zichtbaar)
- ✓ Neststeen Huismus
- ✓ Tichelaar vleermuiskast
- ✓ Vleermuis inlaatklep
- ✓ Vleermuissteen
- ✓ Vleermuis wandsysteem

### Relevante soorten

- ✓ Gewone dwergvleermuis
- ✓ Gewone grootoorvleermuis
- ✓ Gierzwaluw
- ✓ Huismus
- ✓ Laatvlieger
- ✓ Meervleermuis



## **Bijlage 5**

### **Uitdraai NDFF**



**Project** : Weteringsteeg 44a/55 Rhenen

**Referentie**: 2020-146

**Datum** : 24 maart 2021

## Bekende verspreiding van soorten ten opzichte van het plangebied - levering uit de NDFF.

Bekende verspreiding van soorten ten opzichte van het plangebied - levering uit de NDFF. disclaimer De Nationale Databank Flora en Fauna (NDFF) is de meest omvangrijkelandelijke informatiebron van verspreidingsgegevens en bevat betrouwbaarwaarnemingen van planten en dieren in een bepaald gebied. Het systeem is inopbouw, nieuwe gegevens worden met regelmaat toegevoegd. Alle gegevens in de NDFF zijn gevalideerd. Nader (veld-)onderzoek kan noodzakelijk zijn omtrent aanwezigheid van een soort te bevestigen of uit te sluiten.

Copyright vermelden bij verwijzen of citeren naar deze levering: '© NDFF - quickscanhulp.nl 24 maart 2021' Op de volgende pagina's vindt u de lijst met soorten en afstanden ten opzichte van het plangebied dat deze soorten zijn waargenomen. Een toelichting op deze lijst is te vinden op: [www.quickscanhulp.nl](http://www.quickscanhulp.nl).

Mocht u vragen hebben dan kunt u contact opnemen met de helpdesk van Het Natuurloket:

**E-mail**: [serviceteamndff@natuurloket.nl](mailto:serviceteamndff@natuurloket.nl)

**Telefoon**: 0800 2356333



**Disclaimer** De Nationale Databank Flora en Fauna (NDFF) is de meest omvangrijkelandelijke informatiebron van verspreidingsgegevens en bevat betrouwbaarwaarnemingen van planten en dieren in een bepaald gebied. Het systeem is inopbouw, nieuwe gegevens worden met regelmaat toegevoegd. Alle gegevens in de NDFF zijn gevalideerd. Nader (veld-)onderzoek kan noodzakelijk zijn omtrent aanwezigheid van een soort te bevestigen of uit te sluiten. Hoewel het Natuurloket en Regelink Ecologie & Landschap hun uiterste best doen voor het correct weergeven van de data op [quickscanhulp.nl](http://quickscanhulp.nl) kunnen zij niet aansprakelijk gesteld worden voor enige fouten of het gebruik van de data.

*Copyright vermelden bij verwijzen of citeren naar deze levering: '© NDFF - quickscanhulp.nl 24 maart 2021'*

Naam	Groep	Beschermingsregime	Afstand
Bastaardkikker	Amfibieën		0 - 1 km
Boomvalk	Vogels	wnb-vrl	0 - 1 km
Buizerd	Vogels	wnb-vrl	0 - 1 km
Egel	Zoogdieren		0 - 1 km
Gewone dwergvleermuis	Zoogdieren	wnb-hrl	0 - 1 km
Gierzwaluw	Vogels	wnb-vrl	0 - 1 km
Grote Gele Kwikstaart	Vogels	wnb-vrl	0 - 1 km
Grote modderkruiper	Vissen		0 - 1 km
Haas	Zoogdieren		0 - 1 km
Havik	Vogels	wnb-vrl	0 - 1 km
Huismus	Vogels	wnb-vrl	0 - 1 km

Naam	Groep	Beschermingsregime	Afstand
Kerkuil	Vogels	wnb-vrl	0 - 1 km
Konijn	Zoogdieren		0 - 1 km
Laatvlieger	Zoogdieren	wnb-hrl	0 - 1 km
Ooievaar	Vogels	wnb-vrl	0 - 1 km
Poelkikker	Amfibieën	wnb-hrl	0 - 1 km
Ransuil	Vogels	wnb-vrl	0 - 1 km
Roek	Vogels	wnb-vrl	0 - 1 km
Slechtvalk	Vogels	wnb-vrl	0 - 1 km
Sperwer	Vogels	wnb-vrl	0 - 1 km
Steenuil	Vogels	wnb-vrl	0 - 1 km
Wespendief	Vogels	wnb-vrl	0 - 1 km
Wezel	Zoogdieren		0 - 1 km
Wolf	Zoogdieren	wnb-hrl	0 - 1 km
Akkerogentroost	Vaatplanten		1 - 5 km
Beekrombout	Libellen		1 - 5 km
Bever	Zoogdieren	wnb-hrl	1 - 5 km
Boommarter	Zoogdieren		1 - 5 km
Bosvleermuis	Zoogdieren	wnb-hrl	1 - 5 km
Bunzing	Zoogdieren		1 - 5 km
Damhert	Zoogdieren		1 - 5 km
Das	Zoogdieren		1 - 5 km
Dreps	Vaatplanten		1 - 5 km
Drijvende waterweegbree	Vaatplanten	wnb-hrl	1 - 5 km
Eekhoorn	Zoogdieren		1 - 5 km
Franjestaart	Zoogdieren	wnb-hrl	1 - 5 km
Geel schorpioenmos	Mossen	wnb-hrl	1 - 5 km
Gevlekte witsnuitlibel	Libellen	wnb-hrl	1 - 5 km
Gewone grootoorvleermuis	Zoogdieren	wnb-hrl	1 - 5 km
Gewone/Kleine/Ruige dwergvleermuis	Zoogdieren	wnb-hrl	1 - 5 km
Glad biggenkruid	Vaatplanten		1 - 5 km
Groot spiegelklokje	Vaatplanten		1 - 5 km
Grote leeuwenklauw	Vaatplanten		1 - 5 km
grote vos	Dagvlinders		1 - 5 km
grote weerschijnvlinder	Dagvlinders		1 - 5 km

Naam	Groep	Beschermingsregime	Afstand
Hazelworm	Reptielen		1 - 5 km
Heikikker	Amfibieën	wnb-hrl	1 - 5 km
Hermelijn	Zoogdieren		1 - 5 km
Kamsalamander	Amfibieën	wnb-hrl	1 - 5 km
kleine ijsvogelvlinder	Dagvlinders		1 - 5 km
Kleine wolfsmelk	Vaatplanten		1 - 5 km
Korensla	Vaatplanten		1 - 5 km
Levendbarende hagedis	Reptielen		1 - 5 km
Meervleermuis	Zoogdieren	wnb-hrl	1 - 5 km
Ringslang	Reptielen		1 - 5 km
Rivierrombout	Libellen	wnb-hrl	1 - 5 km
Rosse vleermuis	Zoogdieren	wnb-hrl	1 - 5 km
Rosse woelmuis	Zoogdieren		1 - 5 km
Rugstreepad	Amfibieën	wnb-hrl	1 - 5 km
Ruige dwergvleermuis	Zoogdieren	wnb-hrl	1 - 5 km
sleedoornpage	Dagvlinders		1 - 5 km
Spits havikskruid	Vaatplanten		1 - 5 km
Steenmarter	Zoogdieren		1 - 5 km
Waterspitsmuis	Zoogdieren		1 - 5 km
Watervleermuis	Zoogdieren	wnb-hrl	1 - 5 km
Wilde weit	Vaatplanten		1 - 5 km
Wild zwijn	Zoogdieren		1 - 5 km
Zandhagedis	Reptielen	wnb-hrl	1 - 5 km
Zwarte Wouw	Vogels	wnb-vrl	1 - 5 km
Adder	Reptielen		5 - 10 km
Alpenwatersalamander	Amfibieën		5 - 10 km
Baardvleermuis	Zoogdieren	wnb-hrl	5 - 10 km
Baardvleermuis / Brandts vleermuis	Zoogdieren	wnb-hrl	5 - 10 km
Edelhert	Zoogdieren		5 - 10 km
Gewone/Grijze grootoorvleermuis	Zoogdieren	wnb-hrl	5 - 10 km
Gewone/Kleine dwergvleermuis	Zoogdieren	wnb-hrl	5 - 10 km
Gladde slang	Reptielen	wnb-hrl	5 - 10 km
Grote bosaardbei	Vaatplanten		5 - 10 km
Kartuizer anjer	Vaatplanten		5 - 10 km
Kleine dwergvleermuis	Zoogdieren	wnb-hrl	5 - 10 km