

B&S REAL ESTATE
T.a.v. dhr. W.H. van de Boom
Pr. Carolinalaan 4
3743 JH Baarn

Datum 26 maart 2021
Kenmerk BE/2021/276/r
Uw kenmerk Email d.d. 8 maart 2021
Auteur(s) ing. L. Pieterman
Collegiale toets ir. ing. K.J. Rebergen

Quickscan Wet natuurbescherming Nieuwe Veenendaalseweg 51a-55 te Rhenen

Aan de Nieuwe Veenendaalseweg 51a-55 zijn twee percelen met een gezondheidscentrum en een kerkgebouw gesitueerd. De initiatiefnemer is voornemens de bestaande bebouwing op de percelen te saneren ten behoeve van een vervangend gezondheidscentrum met appartementen. Het bestemmingsplan voorziet niet in de beoogde ontwikkeling en dient derhalve te worden gewijzigd van Maatschappelijk naar Maatschappelijk en Wonen.

De beoogde ontwikkeling heeft mogelijk een negatief effect op beschermde flora en fauna (soortenbescherming), beschermde natuurgebieden (gebiedsbescherming) en/of beschermde houtopstanden. Ten behoeve van de beoogde ontwikkeling geldt de wettelijke verplichting onderzoek te verrichten naar de aanwezigheid van beschermde flora en fauna en de mogelijke effecten van de ruimtelijke ingreep daarop. Middels voorliggend ecologisch oriënterend onderzoek is de (potentiële) aanwezigheid van beschermde flora en fauna en de betekenis van de planlocatie voor deze soorten in kaart gebracht.

Van der Mark Advies begeleidt de ruimtelijke procedure en heeft Blom Ecologie B.V. verzocht de planlocatie te onderzoeken op aanwezigheid van beschermde flora en fauna en deze vervolgens te toetsen aan de effecten van de werkzaamheden en het geldende bestemmingsplan.

Onderzoeksdoelen

Middels dit oriënterend onderzoek worden de volgende onderzoeksvragen beantwoord:

- Is het bestemmingsplan dat wordt opgesteld voor het project zoals hiervoor omschreven uitvoerbaar zoals het bepaalde in de Wro (art. 3.1.6 Bro)?
- Welke, krachtens de Wet natuurbescherming, beschermde flora en fauna zijn (potentieel) aanwezig op de planlocatie?
- Welke negatieve effecten treden op voor (potentieel) aanwezige flora en fauna als gevolg van de beoogde ruimtelijke ingreep?
- Heeft de beoogde ruimtelijke ingreep een negatief effect op het de instandhoudingsdoelen van Natura 2000-gebieden of de wezenlijke kenmerken en waarden van het Natuurnetwerk Nederland?
- Heeft de beoogde ruimtelijke ingreep een negatief effect op houtopstanden die middels de Wet natuurbescherming zijn beschermd?
- Dienen er vervolgstappen in het kader van de Wet natuurbescherming te worden genomen, en zo ja, welke?

Planlocatie

De planlocatie is gelegen aan de Nieuwe Veenendaalseweg 51a-55 (figuur 1). Op de planlocatie is een kerkgebouw (nr. 55) en een gezondheidscomplex (nr. 51a t/m 53). Het kerkgebouw is opgetrokken uit gemetselde muren met spouw. Het dak van het kerkgebouw is bedekt met een dakpannedakbedekking. Enkele dakpannen ontbraken of lagen scheef ten tijde van het veldbezoek. Een traditionele kerktoren is niet aanwezig. Aan het kerkgebouw zijn ook twee uitbouwen gesitueerd. Eén van de uitbouwen is opgetrokken uit gemetselde muren met spouw, bestaat uit een enkele bouwlaag en beschikt over een plat dak bedekt met een bitumendakbedekking. Het andere gedeelte van de uitbouw is eveneens opgetrokken uit gemetselde muren met spouw maar bestaat uit twee bouwlagen en beschikt over een zadeldak bedekt met een bitumendakbedekking. Het kerkgebouw en bijbehorende aanbouwen zijn sinds enige tijd buiten gebruik. De gevels zijn sporadisch begroeit met klimop en het glaswerk van veel ramen zijn kapot en/of dichtgetimmerd met houten platen. Het tuinperceel ten westen van het kerkgebouw vertoonde een verwilderd uiterlijk. Het gezondheidscentrum was ten tijde van het veldbezoek nog in gebruik. Het gebouw is opgetrokken uit gemetselde muren met spouw en bestaat uit drie bouwlagen. Het dak is bedekt met een bitumendakbedekking. In figuur 2 en bijlage 1 zijn een aantal foto's opgenomen die een impressie geven van de planlocatie en de directe omgeving hiervan. De directe omgeving van de planlocatie wordt gekenmerkt door het stedelijk gebied van Rhenen. Op een afstand van circa 700 m ten zuiden van de planlocatie stroomt de Nederrijn. De uiterwaarden van de Nederrijn zijn gelegen op een afstand van circa 500 m ten zuiden van de planlocatie.

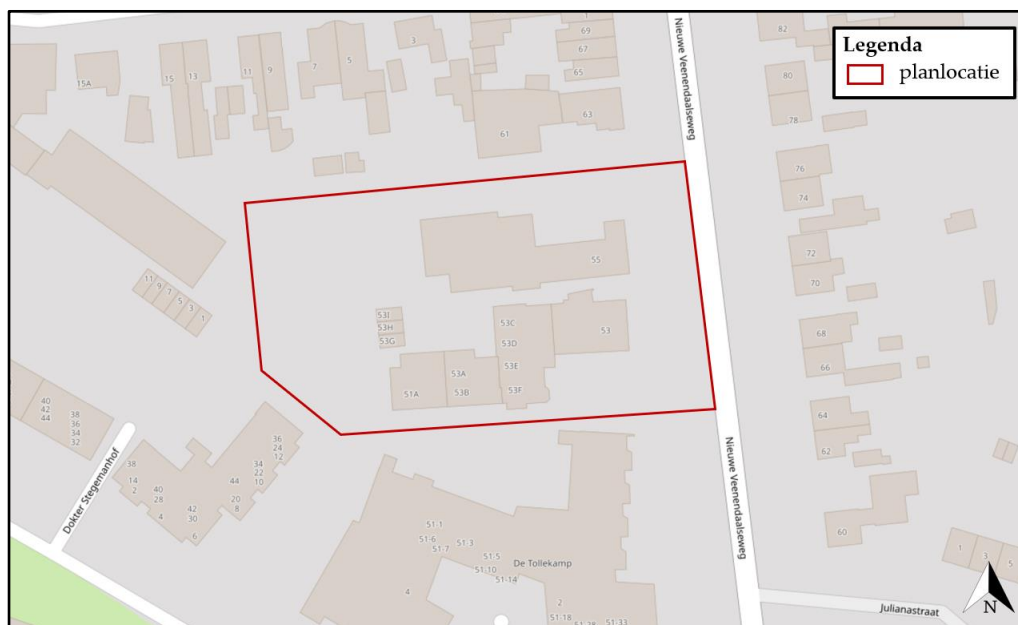

Figuur 1 De planlocatie (rood omkaderd) is gelegen aan de Nieuwe Veenendaalseweg 51a-55 (bron kaartmateriaal: arcgis.com).



Figuur 2 Fotografische indruk van de planlocatie en de directe omgeving hiervan. (linksboven) Het kerkgebouw. (rechtsboven) de aanbouwen van het kerkgebouw. (linksonder) Overzichtsfoto van het kerkgebouw en het gezondheidscentrum. (rechtsonder) Het gezondheidscentrum.

Funcieverandering en effecten

De beoogde ingrepen zijn permanent van karakter. De beoogde ontwikkeling betreft het saneren van de bestaande bebouwing op de planlocatie ten behoeve van de realisatie van een vervangend gezondheidscentrum en appartementen. De functie van het perceel dient te wijzigen van Maatschappelijk naar Maatschappelijk en Wonen. Onderstaand volgt een korte opsomming van de ingrepen en effecten:

- saneren van bebouwing: algemene sloopwerkzaamheden en afvoer sloopmateriaal;
- verwijderen terreininrichting, waaronder gedeelte van het groen: graafwerkzaamheden, transport (afvoer) van materiaal en groen;
- egaliseren terrein: graafwerkzaamheden en grondtransport;
- realisatie nieuwbouw: algemene bouwwerkzaamheden;
- revitalisatie terrein en aanleg verharding: allerhande (straat- en hoveniers) werkzaamheden.



Figuur 3 Visuele representatie van de beoogde situatie (bron: Luijk architecten).

Methode

Dit oriënterend onderzoek verkent alle relevante vakgebieden met betrekking tot de Wet natuurbescherming. Hierbij wordt een beoordeling gegeven van de aanwezigheid van specifieke potentie voor beschermde flora en fauna op de planlocatie, de betekenis van de planlocatie voor de aanwezige soorten en de effecten van de voorgenomen ingrepen op de soorten. Dit onderzoek bestaat uit een veldbezoek en raadpleging van externe bronnen.

Veldbezoek

Het veldbezoek is een momentopname van de aanwezige flora en fauna. Tijdens het veldbezoek is de planlocatie nauwkeurig onderzocht, waarbij ook gelet werd op sporen en delen of restanten van planten en/of dieren. Het veldbezoek heeft plaatsgevonden op 17 maart 2021 en is uitgevoerd door ing. L. Pieterman. De weersomstandigheden tijdens het veldbezoek waren; droog, 6/8 bewolkt, 6° Celsius en windkracht 0-1 (Bft).

Externe bronnen

Vaak zijn er al gegevens bekend over een planlocatie en de directe omgeving hiervan. Deze gegevens worden onder andere beheerd in rapporten en naslagwerken en door de Nationale Database Flora en Fauna (NDFB). Raadpleging van externe bronnen levert vaak nuttige aanvullende informatie op en biedt daarmee een vollediger beeld van de (mogelijk) aanwezige flora en fauna.

Wet natuurbescherming

Per 1 januari 2017 zijn drie voormalige wetten; de Flora- en faunawet samen met de Boswet en de Natuurbeschermingswet 1998, vervangen door de Wet natuurbescherming (Wnb). Bevoegdheden zijn met het ingaan van deze wet overgedragen van het rijk naar de provincie.

Algemene zorgplicht

In de Algemene zorgplicht (art. 1.11) wordt voorgeschreven dat nadelige gevolgen voor flora en fauna voorkomen moet worden. Het uitgangspunt van de Algemene zorgplicht is dat het doden, verwonden, verontrusten of beschadigen van flora en fauna wordt vermeden. Deze zorgplicht geldt voor iedereen.

(a) Soortenbescherming

De soortenbescherming is opgedeeld in de volgende beschermingsregimes: *Vogelrichtlijnsorten* (art. 3.1), *Habitatrichtlijnsorten* (art. 3.5) en *Andere soorten* (art. 3.10). Hierin worden ook rust- en voortplantingsverblijfplaatsen en het functioneel leefgebied beschermd. Bij negatieve effecten op soorten in de specifieke soortenbescherming geldt een ontheffingsplicht.

Van de verboden als bedoeld in *Andere soorten* art. 3.10 eerste lid kan door bevoegd gezag vrijstelling verleend worden voor het opzettelijk doden of vangen van individuen en voor het opzettelijk beschadigen of vernielen van vaste voortplantingsplaatsen of rustplaatsen voor bepaalde soorten.

In de Omgevingsverordening Utrecht is voor de volgende soorten vrijstelling opgenomen in het kader van ruimtelijke ontwikkelingen:

Tabel 1 *Vrijgestelde soorten in het kader van ruimtelijke ontwikkelingen in de provincie Utrecht.*

<i>Aardmuis</i>	<i>Gewone bosspitsmuis</i>	<i>Ondergrondse woelmuis</i>
<i>Bastaardkikker</i>	<i>Gewone pad</i>	<i>Ree</i>
<i>Bosmuis</i>	<i>Haas</i>	<i>Rosse woelmuis</i>
<i>Bruine kikker</i>	<i>Hermelijn</i>	<i>Tweekleurige bosspitsmuis</i>
<i>Bunzing</i>	<i>Huisspitsmuis</i>	<i>Veldmuis</i>
<i>Dwergmuis</i>	<i>Kleine watersalamander</i>	<i>Vos</i>
<i>Dwergspitsmuis</i>	<i>Konijn</i>	<i>Wezel</i>
<i>Egel</i>	<i>Meerkikker</i>	<i>Woelrat</i>

(b) Gebiedsbescherming

Naast de specifieke soortenbescherming kent Nederland ook gebiedsbescherming, waarbij bepaalde gebieden extra bescherming genieten. Het gaat hier hoofdzakelijk om Natura 2000-gebieden en het Natuurnetwerk Nederland en de Groene Contour. In deze gebieden mogen in principe geen werkzaamheden binnen de grenzen uitgevoerd worden.

Voor werkzaamheden in Natura 2000-gebieden is bij mogelijke effecten een Voortoets vereist en binnen het Natuurnetwerk Nederland geldt het 'nee, tenzij'-principe. In bepaalde gevallen dient er natuurcompensatie uitgevoerd te worden. Ten aanzien van Natura 2000-gebieden kunnen ook externe effecten als stikstofdepositie en licht- of geluidsuitstraling van invloed zijn. Ten aanzien van het Natuurnetwerk Nederland en de Groene Contour geldt dat externe werking geen toetsingskader is. Bij negatieve effecten op beschermde natuurgebieden geldt een ontheffingsplicht.

(c) Houtopstanden

Houtopstanden onder de Wnb betreffen zelfstandige eenheden van bomen, boomvormers, struiken, hakhout of griend, met een oppervlakte van 1000 m² of meer, of een rijbeplanting met meer dan 20 bomen. Het is verboden een houtopstand geheel of gedeeltelijk te vellen of te doen vellen, met uitzondering van het periodiek vellen van griend- of hakhout, zonder voorafgaand melding te doen bij gedeputeerde staten. Ingeval een houtopstand geheel of gedeeltelijk is geveld, dient deze binnen drie jaar herplant te worden. Het vellen van houtopstanden is niet meldingsplichtig in het kader van de Wnb als het één van de volgende typen houtopstanden betreft:

- a) houtopstanden binnen de bij besluit van de gemeenteraad vastgestelde grenzen van de bebouwde kom;
- b) houtopstanden op erven of in tuinen;
- c) fruitbomen en windschermen om boomgaarden;
- d) naaldbomen, kennelijk bedoeld om te dienen als kerstbomen, indien niet ouder dan twintig jaar;
- e) kweekgoed;
- f) uit populieren of wilgen bestaande: (1) wegbeplantingen, (2) beplantingen langs waterwegen en/of (3) éénrijige beplantingen langs landbouwgronden;
- g) het dunnen van een houtopstand;
- h) uit populieren, wilgen, essen of elzen bestaande beplantingen die kennelijk zijn bedoeld voor de productie van houtige biomassa, indien zij: (1) ten minste eens per tien jaar worden geoogst, (2) bestaan uit minstens tienduizend stoven per hectare per beplantingseenheid, zijnde een aaneengesloten beplanting die niet wordt doorsneden door onbeplante stroken breder dan twee meter, en (3) zijn aangelegd na 1 januari 2013.

Beoordeling (a) soortenbescherming

Op basis van het veldbezoek en de bureaustudie wordt per soortgroep besproken wat de potentie van de planlocatie en de directe omgeving daarvan voor het voorkomen van soorten is, en welke effecten daarop te verwachten zijn ten gevolge van de beoogde ontwikkeling. Voor een aantal van de nationaal beschermde soorten (beschermingsregime 'Andere soorten') geldt vrijstelling in het kader van ruimtelijke ontwikkelingen (zie *soortenbescherming*). In de voorliggende beoordeling is specifiek gelet op de potentiële aanwezigheid van beschermde soorten waarvoor geen vrijstelling geldt c.q. soorten waarvoor een ontheffingsplicht noodzakelijk is.

Vaatplanten

In de directe omgeving van de planlocatie is het voorkomen bekend van de volgende beschermde vaatplanten: grote leeuwenklauw en korensla (NDFD 2011-2021).

Grote leeuwenklauw komt voor langs bermen en onverharde wegen, graanakkers, waterkanten, op braakliggende grond, bij veevoerkuiten, dijken, tuinen en langs spoorwegen. Standplaatsen zijn zonnige, open plaatsen op vochtige tot vrij droge, goed gedraineerde, matig voedselrijke, kalkhoudende grond (FLORON Verspreidingsatlas, 2021). Waarnemingen van grote leeuwenklauw zijn uit de omgeving bekend op een akker op een afstand van circa 750 m ten noordwesten van de planlocatie, en akkers op een afstand van circa 1 km ten oosten van de planlocatie. Op de planlocatie is geen akker aanwezig of andere standplaatsen die optimaal zijn voor grote leeuwenklauw. Het voorkomen van grote leeuwenklauw kan derhalve uitgesloten worden.

Korensla preferereert open, zonnige, droge, stikstofarme, matig voedselrijke, kalkarme, zure zandgrond, nooit op veen of klei. Ze groeit op heiden, op zandstrandjes langs rivieren, in akkers (m.n. wintergraan) en moestuinen, in bermen en op braakliggende terreinen. In Nederland is ze beperkt tot akkers, maar soms treedt ze onbestendig op in bermen en op bouwterreinen (FLORON Verspreidingsatlas, 2021). Op de planlocatie is geen sprake van een akker of een vergelijkbare standplaats. Waarnemingen van korensla zijn derhalve enkel afkomstig van een akker op een afstand van circa 750 m ten noordwesten van de planlocatie, en akkers op een afstand van circa 1 km ten oosten van de planlocatie. Het voorkomen van korensla op de planlocatie is derhalve uitgesloten.

Ter plaatse van de planlocatie is slechts sprake van inheemse of aangeplante vaatplanten zonder beschermde status. Enkele waargenomen soorten betreffen: braam, daslook, grote brandnetel hulst, klimop, paardenbloem, ridderzuring, rode klaver en zachte ooievaarsbek.

De beoogde ontwikkeling leidt niet tot aantasting van beschermde en/of kwetsbare vegetatie. Beschermde planten stellen over het algemeen specifieke eisen aan hun milieu, zoals kalkhoudende schrale grond of stikstofarme blauwe graslanden. Gelet op de functie, ligging en het gebruik van het perceel in relatie tot de habitatpreferentie van kwetsbare en zeldzame soorten wordt de aanwezigheid hiervan niet verwacht. Daarnaast zijn beschermde planten niet aangetroffen gedurende het veldbezoek, waarmee negatieve effecten ten aanzien van beschermde vaatplanten derhalve kunnen worden uitgesloten.

Grondgebonden zoogdieren

Binnen een straal van 2 km is de aanwezigheid bekend van de volgende zoogdieren: aardmuis, bever, boommarter, bosmuis, bruine rat, bunzing, das, dwergmuis, egel, gewone bosspitsmuis, haas, huismuis, huisspitsmuis, konijn, mol, ree, rode eekhoorn, rosse woelmuis, steenmarter, vos, wezel, wild zwijn en woelrat (NDFD 2011-2021). Voor de volgende soorten geldt dat deze beschermd zijn onder de Wet natuurbescherming en dat er geen vrijstelling geldt in het kader van ruimtelijke ontwikkelingen: bever, boommarter, das, rode eekhoorn, steenmarter en wild zwijn. Tijdens het veldbezoek zijn geen sporen aangetroffen van (beschermde) zoogdieren.

Voor soorten als bever, rode eekhoorn en wild zwijn kan gezien de ligging, de inrichting en de hoge mate van verstoring op de planlocatie het voorkomen van vorengenoemde soorten uitgesloten worden.

De boommarter en rode eekhoorn komen voor in aaneengesloten bossen. De planlocatie is gelegen in stedelijk gebied waar enkele solitaire bomen aanwezig zijn in de omgeving. Er worden geen bomen gekapt t.b.v. de ontwikkelingen. Eventuele migratieroutes worden hierdoor niet aangetast. Omdat solitaire bomen op zichzelf geen geschikt leefgebied zijn voor de boommarter en rode eekhoorn worden negatieve effecten op deze soorten uitgesloten.

Bevers leven in het overgangsgebied tussen water en land, namelijk moerassen, langs beken, rivieren, meren en kanalen. De aanwezigheid van goed bereikbare bomen en struiken op de oever is een vereiste (BIJ12 kennisdocument Bever, 2017). Door het ontbreken van deze elementen kan de aanwezigheid van bever binnen de planlocatie uitgesloten worden.

Het voorkeurs habitat van de steenmarter betreft een kleinschalig parklandschap. De soort wordt met name aangetroffen nabij steden, dorpen en boerderijen. Geschikte leefgebieden bestaan voornamelijk uit kleinschalige landbouw met oude schuren, heggen en geriefhoutbosjes (Zoogdierverseniging steenmarter, 2021). In het bijzonder heeft de steenmarter een voorkeur voor steenachtige biotopen en schuilplaatsen, zoals steengroeven, rotsige hellingen en gebouwen. Daarbij is de aanwezigheid van elementen als groenstroken, heggen, bosjes, greppels en bermten die kunnen dienen als foerageer- en jachtgebied van belang. Het kerkgebouw en de bijbehorende aanbouwen verkeren in een vervallen staat. Hierdoor zijn veel openingen in de bebouwing aanwezig waar een steenmarter doorgang kan vinden tot de bebouwing. Daarnaast is het tuinperceel verruigd en zijn er veel 'rommelhoekjes' aanwezig op het perceel van het kerkgebouw waardoor een ideaal marterbiotoop aanwezig is. Door het vorengenoemde kunnen eventuele vaste rust- en/of voorplantingsplaatsen en/of functioneel leefgebied van de steenmarter op de planlocatie niet uitgesloten worden. Derhalve dient middels een marteronderzoek de mogelijke functie van de Nieuwe Veenendaalseweg 55 voor de steenmarter inzichtelijk gemaakt te worden (zie **Vervolgstappen**).

De planlocatie heeft mogelijk ook een functie voor algemene soorten. Dit betreft met name egel, konijn, mol en veldmuis. Dergelijke soorten zijn dermate opportunistisch dat in de directe omgeving voldoende vergelijkbaar habitat aanwezig is waar ze zich al dan niet tijdelijk kunnen ophouden. Bovendien geldt voor dergelijke algemene soorten vrijstelling in het kader van ruimtelijke ontwikkelingen. Op en rondom de planlocatie zijn geen holen, nesten of sporen aangetroffen die duiden op de aanwezigheid van beschermde zoogdiersoorten die buiten de Omgevingsverordening van de provincie vallen (zie Wnb art 3.10). Effecten op beschermde zoogdieren zijn uitgesloten.

Vleermuizen

Binnen een straal van 2 km is het voorkomen bekend van de volgende vleermuissoorten: franjestaart, gewone dwergvleermuis, gewone grootoortvleermuis, laatvlieger, meervleermuis, rosse vleermuis, ruige dwergvleermuis en watervleermuis (NDFD 2011-2021). Onder de Wet natuurbescherming zijn alle in Nederland voorkomende vleermuizen als *Habitatrichtlijnsoorten* beschermd.

Laanvormige bomenrijen, oude bomen met gaten en scheuren, (oude) gebouwen met kieren en spleten en/of structuurrijke groenelementen kunnen een functioneel onderdeel zijn van een vleermuis habitat (BIJ12 kennisdocument Gewone dwergvleermuis, 2017; Limpens et al., 1997; Dietz et al., 2011). Op de planlocatie zijn geen bomen aanwezig waardoor vaste rust- en/of voortplantingsplaatsen van boom bewonende vleermuizen op de planlocatie uitgesloten kunnen worden.

De te slopen bebouwing is nauwkeurig geïnspecteerd op de aan- dan wel afwezigheid van potentiële verblijfplaatsen en geschikte invliegopeningen. Alle gevels en daken van de betreffende bebouwing zijn gecontroleerd op eventuele openingen als open stootvoegen, kierende daklijsten, ontbrekende/scheefliggende dakpannen, ontbrekende specie en overige gevelafwerkingen die vleermuizen toegang kunnen verlenen tot een open dakruimte en/of spouwmuur waar ze een verblijfplaats zouden kunnen vinden. Een dergelijke verblijfplaats moet voldoen aan een geschikt microklimaat, met een constante (lage) temperatuur, een hoge luchtvochtigheid en weinig invloed van weersomstandigheden.

Onder de metalen daklijsten van het gezondheidscentrum zijn een plaatmateriaal aanwezig waardoor de spouw ontoegankelijk is voor vleermuizen. Het kerkgebouw en het gezondheidscentrum vertonen echter wel open stootvoegen welke naar een spouwmuur leiden. Daarnaast kunnen vleermuizen mogelijk de spouw van de uitbouw met het bitumen zadeldak bereiken door onder het boeibord te kruipen (figuur 4).



Figuur 4 het kerkgebouw met aanbouwen en het gezondheidscentrum vertonen openingen als open stootvoegen en ruimtes onder het boeiboord waar het voorkomen van vaste rust- en/of voortplantingsplaatsen van gebouw bewonende vleermuizen niet uitgesloten kan worden.

Om aan- of afwezigheid van vleermuizen vast te stellen dient aanvullend onderzoek plaats te vinden middels 5 veldbezoeken in de periode april-september (zie **Vervolgstappen**).

Er zijn geen openingen welke naar spouwmuren leiden op voldoende hoogte om een massawinterverblijf van gewone dwergvleermuis mogelijk te maken. Er is geen sprake van een geschikte zolderruimte in de te slopen bebouwing die door vleermuizen als franjestaart gebruikt zou kunnen worden. Meeste openingen in de bebouwing zijn te smal voor grotere vleermuissoorten als laatvlieger, meervleermuis en gewone grootoorvleermuis. Gezien de staat en de omvang van het kerkgebouw kan het zijn dat grotere openingen waar voren genoemde vleermuizen doorgang kunnen vinden toch aanwezig zijn. De planlocatie kan derhalve door de volgende gebouw bewonende vleermuizen worden gebruikt als vaste rust- en/of voortplantingsplaats(en): gewone dwergvleermuis, gewone grootoorvleermuis, laatvlieger, meervleermuis en ruige dwergvleermuis.

Naast de mogelijkheid dat vleermuizen de planlocatie gebruiken als vaste rust- en/of verblijfplaats, bestaat de mogelijkheid dat vleermuizen de planlocatie gebruiken als foerageergebied. Boven het verwilderde tuinperceel aan de Veenendaalseweg 55 kunnen foerageeractiviteiten van soorten als laatvlieger voorkomen. Gezien er voldoende foerageergebied in de omgeving aanwezig is, zoals de uiterwaarden van de Nederrijn, zal de planlocatie geen onderdeel uitmaken van essentieel foerageergebied.

In de luwte van opgaande bebouwing kunnen vliegbewegingen en foerageeractiviteiten van vleermuizen plaatsvinden. Hierbij kan sprake zijn van tijdelijke verstoring van vleermuizen ten gevolge van werkzaamheden of lichtgebruik. Vleermuizen jagen op insecten waarbij ze opportunistisch gebruik maken van een groot netwerk aan jachtgebieden. De omvang en het gebruik van een gebied alsmede de jachttechniek en prooien verschillen per soort. Gedurende het foerageren verspreiden vleermuizen zich diffuus over het landschap waarbij veelal gebruik wordt gemaakt van bosranden, bomenlanen, oeverzones of andere structuurrijke zones. Vleermuizen kunnen verblind en daardoor gedesoriënteerd raken als gevolg van felle verlichting. Sterk verlichte locaties worden gemeden door vleermuizen. Tijdens en na de beoogde ontwikkeling dient bij voorkeur geen verlichting te worden toegepast. Bij voorkeur de werkzaamheden uitvoeren tussen zonsopkomst en zonsondergang. Mocht verlichting noodzakelijk zijn wordt vleermuisvriendelijke verlichting geadviseerd.

Amfibieën

Binnen een straal van 2 km is de aanwezigheid bekend van de volgende amfibieënsoorten: bastaardkikker, bruine kikker, gewone pad, kleine watersalamander, meerkikker, poelkikker en rugstreeppad (NDFP 2011-2021). Voor de volgende soorten geldt dat deze beschermd zijn onder de Wet natuurbescherming en geen vrijstelling geldt in het kader van ruimtelijke ontwikkelingen: poelkikker en rugstreeppad.

Amfibieën leven in zowel een aquatisch (m.n. lente/zomer) als een terrestrisch (m.n. herfst/winter) habitat. Beide habitatonderdelen dienen op korte afstand van elkaar te liggen. Op de planlocatie is geen oppervlaktewater aanwezig.

De poelkikker leeft vooral in kleinschalige, stilstaande wateren met schoon, zwak zuur en voedselarm water. Het is een pionierssoort die nieuw ontstane poelen zonder vegetatie kunnen koloniseren, maar zich kan blijven handhaven als vegetatie zich sterker heeft ontwikkeld. Als de waterkwaliteit vermindert kan de soort echter snel verdwijnen. Buiten de voortplantingstijd kan de poelkikker ook voorkomen in weilanden en bossen verder gelegen van het water (BIJ12 kennisdocument Poelkikker, 2017). Er zijn twee waarnemingen van poelkikker bekend uit de omgeving waarvan de dichtstbijzijnde is gelegen op een afstand van circa 900 m ten westen van de planlocatie, nabij de uiterwaarden van de Nederrijn (NDFP 2011-2021). Wegens het ontbreken van (geschikt) oppervlaktewater op de planlocatie en in de directe omgeving kan het voorkomen van poelkikker uitgesloten worden.

De rugstreeppad is een pionierssoort die vooral voorkomt in zandige gebieden met vergraafbare grond. De soort komt derhalve vaak voor op ruig, onbeschadwd terrein met lage tot geen vegetatie zoals braakliggende bouwterreinen, zandafgravingen en duingebieden. Het voortplantingswater is ondiep en warmt snel op, en bij voorkeur zonder vegetatie en concurrentie van andere amfibieën (BIJ12 kennisdocument Rugstreeppad, 2017; Creemers & Van Delft, 2009). Momenteel is op de planlocatie geen sprake van geschikt leefgebied voor de rugstreeppad vanwege het ontbreken van vergraafbare grond. Waarnemingen van rugstreeppad zijn afkomstig rondom een plas op een afstand van circa 1,2 km ten oosten van de planlocatie (NDFP 2011-2021). Wegens het ontbreken van geschikt voortplantingswater op, en in de directe omgeving van, de planlocatie, en gezien de relatief grote afstand tussen de planlocatie en bekende waarnemingen kan kolonisatie van de planlocatie door de rugstreeppad uitgesloten worden.

Het is niet uit te sluiten dat algemene soorten, zoals de bruine kikker en gewone pad, gedurende de terrestrische (herfst/winter) periode voorkomen binnen de planlocatie. Deze dieren vallen echter onder de vrijstelling voor ruimtelijke ontwikkelingen (zie *Wet natuurbescherming*). Negatieve effecten op beschermde amfibieën zijn derhalve uitgesloten.

Reptielen

Binnen een straal van 2 km is de aanwezigheid bekend van de volgende inheemse reptielen: hazelworm, levendbarende hagedis en ringslang (NDFP 2011-2021). Voor alle inheemse reptielen geldt dat deze beschermd zijn onder de Wet natuurbescherming en geen vrijstelling geldt in het kader van ruimtelijke ontwikkelingen.

Reptielen zijn over het algemeen verbonden aan structuurrijke en weinig verstoorte biotopen als heidevelden, bosgebied en natuurlijke oevers. De planlocatie is te midden van het stedelijk gebied van Rhenen gelegen. Gezien de afwezigheid van structuurrijke biotopen en de hoge mate van menselijke verstoring is het voorkomen van beschermde reptielen binnen het plangebied uitgesloten. Negatieve effecten op beschermde reptielen zijn derhalve uitgesloten.

Vissen

Binnen een straal van 2 km is de aanwezigheid van beschermde vissoorten niet bekend (NDFP 2011-2021). Op de planlocatie en binnen de invloedssfeer van de beoogde ontwikkeling bevindt zich geen oppervlaktewater. Negatieve effecten op (beschermde) vissen zijn uitgesloten.

Insecten en andere ongewervelden

Binnen een straal van 2 km is de aanwezigheid bekend van de rivierrombout en sleedoornpage (NDFP 2011-2021). De rivierrombout wordt vooral langs grote rivieren aangetroffen. Het habitat bestaat uit zandige substraten in ondiepe, onbegroeide en stromingsluwe delen van de grote rivieren, zoals achter kribben (Vlinderstichting rivierrombout, 2021). Wegens het ontbreken van vorengenoemde habitat op de planlocatie is het voorkomen van rivierrombout uitgesloten.

De sleedoornpage staat bekend als een weinig mobiele vlinder die zelden verder vliegt dan enkele honderden meters langs een bosrand of struweel. De waardplant is de sleedoorn en enkele *Prunus*-soorten (Vlinderstichting sleedoornpage, 2021). Op de planlocatie zijn geen waardplanten aanwezig voor de soort waardoor het voorkomen van sleedoornpage uitgesloten kan worden. Negatieve effecten op de soortgroep zijn uitgesloten.

Vogels

Op de planlocatie en de directe omgeving hiervan zijn tijdens het veldbezoek de volgende soorten waargenomen: gaai, kauw en koolmees.

Vogels - Jaarrond beschermde nestlocaties (cat. 1 t/m 4)

Gedurende het veldbezoek zijn geen individuen, nesten en/of sporen aangetroffen van vogelsoorten met een jaarrond beschermd nestlocatie en/of leefgebied.

De huismus broedt vrijwel altijd bij bebouwing en bouwt zijn nesten onder dakpannen, onder golfplaten, kieren/gaten in de muur en in spantconstructies. Vanuit de nestlocatie en/of vanaf een uitzichtpunt moet de huismus zijn omgeving kunnen zien. Hierbij moet er in de directe omgeving continu voedsel te vinden zijn in de vorm van zaden van grassen en onkruiden en larven van insecten. Daarnaast moet er beschutting nabij de foerageerlocaties, voldoende jaarrond groene struiken of heesters, plaatsen met stof en grind voor stofbaden en water voor waterbaden aanwezig zijn (BIJ12 kennisdocument Huismus, 2017). Het kerkgebouw beschikt over een dakpannen dakbedekking waaronder huismussen mogelijk opgebouwd kunnen worden. Echter ontbreekt functionele groenstructuren in direct zicht vanaf de dakgoot van het kerkgebouw. Daarnaast zijn er geen huismussen in de omgeving van de planlocatie waargenomen tijdens het veldbezoek, terwijl huismussen in deze periode vaak veelal actief zijn. Tot slot zijn er maar een paar waarnemingen van de huismus bekend in de directe omgeving van de planlocatie (NDFD 2011-2021). Wegens het voren genoemde kan de aanwezigheid van nestlocaties van de huismus op de planlocatie uitgesloten worden.

De gierzwaluw leeft evenals de huismus in de directe omgeving van mensen en broedt tevens als koloniebroeder in gevels en onder (pannen)daken (BIJ12 kennisdocument Gierzwaluw, 2017). De dakpannen dakbedekking op het kerkgebouw vertoont losliggende of ontbrekende kantpannen waar gierzwaluwen in kunnen vliegen. Daarnaast is de helling en de hoogte van het dak uitermate geschikt voor de gierzwaluw. Ook het gezondheidscentrum beschikt over openingen in de houten schroten welke door de gierzwaluw gebruikt kan worden als invliegopening. Derhalve wordt geadviseerd om de mogelijke functie van de planlocatie voor de gierzwaluw middels een aanvullend gierzwaluwonderzoek in kaart te brengen (zie **Vervolgstappen**).

In de directe omgeving van de planlocatie is het voorkomen van gebouw bewonende uilen (kerkuil en steenuil) niet bekend. Het kerkgebouw vertoont tijdens het veldbezoek sterke aanwijzingen van (illegale) bewoning, waardoor veel verstoring optreedt. Ook zijn er geen bomen aanwezig op de planlocatie waar andere uilensoorten gebruik van kunnen maken. Gezien de ligging van de planlocatie zal in de directe omgeving veel verstoring optreden. Waarnemingen van uilen zijn derhalve bekend aan de rand van het stedelijk gebied van Rhenen (NDFD 2011-2021). Het voorkomen van vaste rust- en/of voortplantingsplaatsen van uilen op de planlocatie kan derhalve uitgesloten worden. Gezien de ligging, het ontbreken van waarnemingen en de mate van verstoring op en rondom de planlocatie kan het voorkomen van functioneel leefgebied van uilen uitgesloten worden.

Er zijn geen grote nesten of horsten aangetroffen in de bomen rondom de planlocatie. De aanwezigheid van in bomen broedende soorten als buizerd, sperwer en ransuil kan uitgesloten worden. Gezien de ligging, het ontbreken van waarnemingen en de mate van verstoring op en rondom de planlocatie kan het voorkomen van functioneel leefgebied van roofvogels uitgesloten worden.

Vogels - Algemene broedvogels en categorie 5 (beschermde nestlocatie gedurende broedperiode en bij ecologisch zwaarwegende redenen)

De planlocatie voorziet in beperkt voedselaanbod en structuurrijke schuilgelegenheden voor algemene soorten. De bebouwing vormen voor algemene broedvogels zoals duiven en meeuwen geschikte nestlocaties. Gedurende het broedseizoen zijn de nesten en de functionele leefomgeving van voornoemde soorten beschermd. Het broedseizoen vangt aan onder bepaalde klimatologische omstandigheden en betreft indicatief de periode 15 maart t/m 15 juli.

Ten aanzien van algemene broedvogels en categorie 5 soorten kunnen de werkzaamheden worden opgestart buiten het broedseizoen en/of na het ongeschikt maken van de planlocatie. Indien de beoogde werkzaamheden in het broedseizoen worden opgestart dient de locatie voorafgaand aan de werkzaamheden geïnspecteerd te worden door een ter zake deskundige.

Beoordeling (b) gebiedsbescherming

De planlocatie maakt geen deel uit van een beschermd gebied en/of locatie betreffende: Natura 2000, het Natuurnetwerk Nederland en de Groene Contour. Op een afstand van circa 550 m ligt het Natura 2000-gebied 'Rijntakken' (figuur 5). Op een afstand van circa 400 m ligt het Natuurnetwerk Nederland en op een afstand van circa 730 m ligt de Groene Contour (figuur 6).

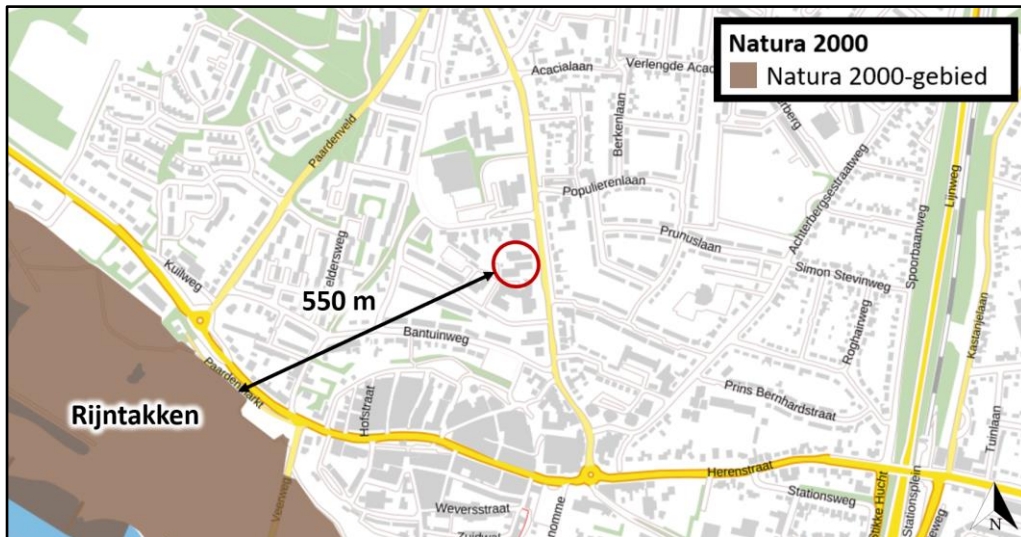

Figuur 5 De planlocatie ligt op een afstand van circa 550 m tot het Natura 2000-gebied 'Rijntakken' (bron: webkaart.provincie-utrecht.nl).

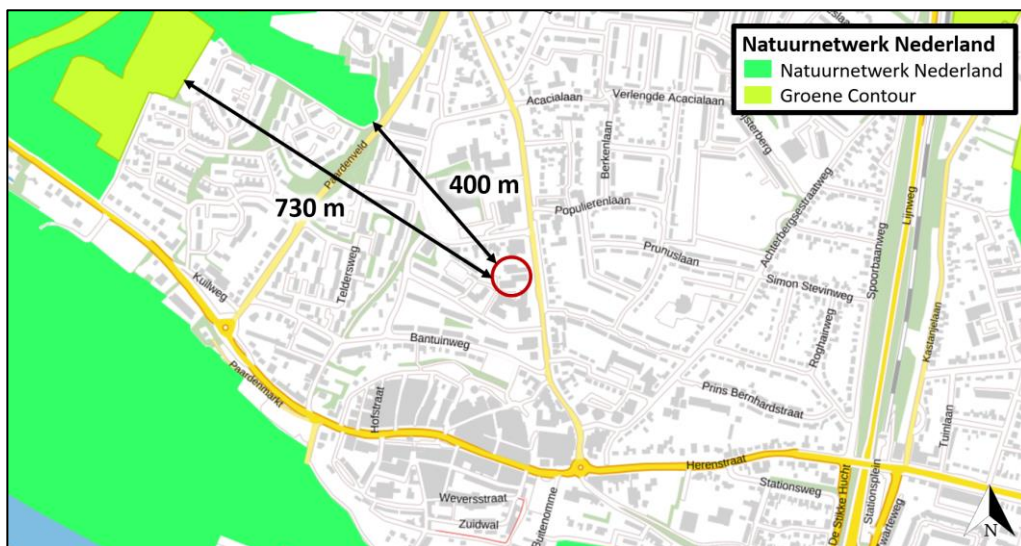

Figuur 6 De planlocatie ligt op een afstand van circa 400 m tot het Natuurnetwerk Nederland en op een afstand van circa 730 m tot de Groene Contour (bron: webkaart.provincie-utrecht.nl).

Ondanks dat de beoogde ontwikkeling buiten een beschermd gebied uitgevoerd wordt, kunnen er nog steeds effecten optreden. Voor een aantal effecten (trillingen, geluid, optische verstoring etc.) geldt dat de afstand tot de omliggende Natura 2000-gebieden per definitie te groot is. Ten aanzien van het Natuurnetwerk Nederland en de Groene Contour geldt dat externe werking geen toetsingskader is.

Een toename in stikstofdepositie kan een negatief effect sorteren op kwetsbare en gevoelige habitattypen. Blom Ecologie B.V. adviseert om projecten die kunnen leiden tot een toename van stikstofdepositie in stikstofgevoelige habitattypen binnen Natura 2000-gebieden te beoordelen middels de AERIUS-calculator. Doel daarvan is vast te stellen of significante effecten kunnen worden uitgesloten. In sommige gevallen kan op voorhand negatieve effecten ten aanzien van stikstofdepositie worden uitgesloten, wegens de grote afstand tot stikstofgevoelige habitattypen binnen Natura 2000-gebieden, een afname in stikstofemissie of een beperkte ingreep.

De beoogde ontwikkeling betreft de realisatie van een gezondheidscentrum met ruimte voor appartementen. Ten opzichte de huidige situatie leidt de beoogde ingreep tot een beperkte toename in het aantal verkeersbewegingen. Gedurende de aanlegfase kan er een beperkte en tijdelijke stikstofemissie verwacht worden ten gevolge van het gebruik van mobiele werktuigen en transportbewegingen (het 'projecteffect').

Gezien er een geringe afstand (circa 550 m) is tussen het plangebied en het Natura 2000-gebied 'Rijntakken', wordt geadviseerd om een berekening met de AERIUS Calculator uit te voeren. Hiermee kan inzichtelijk gemaakt worden of er sprake is van een verhoging van de stikstofdepositie binnen stikstofgevoelige habitattypen van Natura 2000-gebieden.

Beoordeling (c) houtopstanden

In de beoogde ingreep zijn geen kapwerkzaamheden voorzien.

Conclusies

Samenvatting

(a) Soortenbescherming

Er dient aanvullend onderzoek uitgevoerd te worden naar de mogelijke functie van de planlocatie voor steenmarter, vleermuizen en gierzwaluwen.

(b) Gebiedsbescherming

De planlocatie maakt geen onderdeel uit van een Natura 2000-gebied, het Natuurnetwerk Nederland of de Groene Contour.

Gelet op de aard van de werkzaamheden, de afstand tot de gebieden en de beoogde situatie dienen de effecten van stikstofemissie inzichtelijk gemaakt te worden. Dit kan middels de AERIUS Calculator.

(c) Houtopstanden

In de beoogde ingreep zijn geen kapwerkzaamheden voorzien.

Tabel 2 Overzicht van de Soortenbescherming. Voor de benoemde soorten geldt dat aanvullend onderzoek benodigd is.

Soortenbescherming			
Soortgroep	Beschermings-regime Wet nb	Soortspecifiek onderzoek	Mogelijk functie plangebied
Vaatplanten		Nee	
Grondgebonden zoogdieren	Artikel 3.10	Ja	Verblijfplaats(en)
Vleermuizen	Artikel 3.5	Ja	Verblijfplaats(en)
Amfibieën		Nee	
Reptielen		Nee	
Vissen		Nee	
Insecten en andere ongewervelden		Nee	
Vogels			
Gierzwaluw	Artikel 3.1	Ja	Verblijfplaats(en)

Tabel 3 Overzicht van de potentie voor verblijfplaatsen van de verschillende vleermuissoorten (soortenbescherming) en essentiële vliegroute en/of foerageergebied.

Vleermuissoort	Potentie	Boom bewonend	Gebouw bewonend	Onderbouwing
Gewone dwergvleermuis	Ja	Ja	Ja	Potentiële openingen in bebouwing
(Massa)winterverblijfplaats gewone dwergvleermuis	Nee	N.v.t.	N.v.t.	Geen openingen op voldoende hoogte
Ruige dwergvleermuis	Ja	Ja	Ja	Potentiële openingen in bebouwing
Laatvlieger	Ja	Nee	Ja	Potentiële openingen in bebouwing
Meervleermuis	Ja	Nee	Ja	Potentiële openingen in bebouwing en waterrijke omgeving (uiterwaarden)
Watervleermuis	Nee	Ja	Nee	Geen bomen
Franjestaart	Nee	Ja	Nee	Geen bomen
Gewone grootorvleermuis	Ja	Ja	Ja	Potentiële openingen in bebouwing
Rosse vleermuis	Nee	Ja	Nee	Geen bomen
Vleermuizen algemeen				
Essentiële vliegroute	Nee	N.v.t.	N.v.t.	Geen lijnvormige structuren
Essentieel foerageergebied	Nee	N.v.t.	N.v.t.	Geen houtopstanden met struweel, oppervlaktewater en voldoende alternatief

Tabel 4 Overzicht van de potentie type verblijfplaats per soort.

Vleermuissoort	Zomer	Kraam	Paar	Winter
Gewone dwergvleermuis	Ja	Ja	Ja	Nee
Ruige dwergvleermuis	Nee	Nee	Ja	Nee
Laatvlieger	Ja	Ja	Nee	Nee
Meervleermuis	Ja	Ja	Nee	Nee
Gewone grootorvleermuis	Ja	Ja	Ja	Nee

Tabel 5 Overzicht van de Gebiedsbescherming.

Gebiedsbescherming	Afstand	Effecten	Nader onderzoek
Natura 2000	550 m	Stikstof	AERIUS
Natuurnetwerk Nederland	400 m	Geen	N.v.t.
Groene Contour	730 m	Geen	N.v.t.

Tabel 6 Overzicht van de Houtopstanden.

Houtopstanden	Aanwezig	Kap	Melding
Struiken	Nee	Nee	N.v.t.
Bomen	Nee	Nee	N.v.t.

Uitvoerbaarheid

De beoogde ontwikkeling leidt niet tot overtreding van houtopstanden in het kader van de Wnb. Er dienen enkele algemene maatregelen worden getroffen ten aanzien van de Algemene zorgplicht, foeragerende vleermuizen en algemene broedvogels. Voorafgaand aan de werkzaamheden dient met aanvullend onderzoek te worden vastgesteld of de te slopen bebouwing een relevante functie heeft voor steenmarter, vleermuizen en gierzwaluwen (soortenbescherming). Indien er sprake is van overtreding van verbodsbepalingen van de Wet natuurbescherming kan bevoegd gezag onder voorwaarden een ontheffing verlenen. De voorwaarden betreffen: er is geen andere bevredigende oplossing, er is sprake van een wettelijk belang (vleermuizen: er is sprake van een reden van sociale of economische aard) en er wordt geen afbreuk gedaan aan de gunstige staat van instandhouding van de soort (een robuust en ruim maatregelenpakket van tijdelijke en permanente voorzieningen wordt hiertoe voorgesteld en uitgevoerd).

Om negatieve effecten omtrent gebiedsbescherming uit te sluiten, dient vooraf een berekening door middel van de AERIUS Calculator uitgevoerd te worden.

Gezien het voorgaande onderzoek is er geen reden om aan te nemen dat eventueel benodigde ontheffingen, mits de juiste maatregelen worden getroffen, er sprake is van een gedegen alternatievenafweging en een wettelijk belang kan worden aangevoerd, niet verkregen zouden kunnen worden.

Conclusie

Het saneren van de huidige bebouwing aan de Nieuwe Veenendaalseweg 51a – 55 te Rhenen ten behoeve van de realisatie van een vervangend gezondheidscentrum met ruimte voor appartementen is uitvoerbaar zoals bepaald in de Wro (art. 3.1.6 Bro).

Vervolgstappen

- Voor de beoogde ontwikkeling dient aanvullend onderzoek naar steenmarter uitgevoerd te worden. Hierbij worden wild camera's geplaatst op strategische plekken gedurende 6 weken in de zomerperiode of 12 weken buiten de zomerperiode.
- Voor de beoogde ontwikkeling dient aanvullend onderzoek naar vleermuizen uitgevoerd te worden. Een aanvullend onderzoek naar vleermuizen wordt uitgevoerd middels vijf gerichte veldbezoeken in de periode 15 april t/m 30 september, conform het Vleermuisprotocol 2021. Hiervan dienen 3 rondes in het voorjaar (15 april – 15 juli) en 2 in het najaar (augustus-september) plaats te vinden. De planlocatie heeft potentie voor zomer-, kraam- en paarverblijfplaatsen van gewone dwergvleermuis, laatvlieger en ruige dwergvleermuis. Van een essentiële vliegroute en/of foerageergebied is geen sprake.
- Voor de beoogde ontwikkeling dient aanvullend onderzoek naar gierzwaluw uitgevoerd te worden. Een aanvullend onderzoek naar gierzwaluw wordt uitgevoerd middels drie gerichte veldbezoeken in de periode 15 mei t/m 15 juli met minstens één veldbezoek tussen 20 juni en 7 juli, conform het Kennisdocument Gierzwaluw (BIJ12, 2017). Tussen de veldbezoeken dienen minimaal 10 dagen aanwezig te zijn.
- Voor de beoogde ontwikkeling dient rekenkundig inzichtelijk te worden gemaakt of er sprake is van een verhoging van stikstofdepositie binnen stikstofgevoelige habitattypen van Natura 2000-gebieden. Dit kan middels de AERIUS-calculator.

Te treffen maatregelen

- Tijdens de werkzaamheden moet voorzichtig worden gehandeld met alle voorkomende flora en fauna (Algemene zorgplicht).
- Wanneer ondanks zorgvuldig handelen, onderzoek en advies schade lijkt te ontstaan voor beschermde flora en fauna, dient direct contact opgenomen te worden met een ter zake deskundige.
- Er wordt gelegenheid gegeven aan dieren, die tijdens de werkzaamheden worden gevonden, te vluchten of zich te verplaatsen naar een schuilplaats buiten het bereik van de werkzaamheden.
- De planlocatie tijdens de werkzaamheden en in de nieuwe situatie bij voorkeur niet verlichten en in de periode april-oktober de werkzaamheden tussen zonsopgang en zonsondergang uitvoeren (buiten schemerperiodes). Mocht verlichting noodzakelijk zijn hierbij een vleermuisvriendelijke verlichtingswijze toepassen (amberkleurig licht, lichtbundel nederwaarts richten, toepassen geconvergeerde lichtbundel).
- De werkzaamheden opstarten/uitvoeren buiten het broedseizoen van vogels (medio maart t/m medio juli). Als de werkzaamheden in het broedseizoen worden uitgevoerd dient voor de aanvang door een ter zake deskundig gecontroleerd te worden of er broedvogels aanwezig zijn. E.e.a. op aanwijzing van deskundige. Als dit niet mogelijk is dienen de potentiële nestlocaties buiten het broedseizoen ongeschikt gemaakt te worden.

Literatuur

- BIJ12, 2017. Kennisdocument Das *Meles meles*, versie 1.0. Publicatie: BIJ12, Utrecht. BIJ12, 2017. Kennisdocument Gewone dwergvleermuis *Pipistrellus pipistrellus*, versie 1.0. Publicatie: BIJ12, Utrecht.
- BIJ12, 2017. Kennisdocument Gierzwaluw *Apus apus*, versie 1.0. Publicatie: BIJ12, Utrecht.
- BIJ12, 2017. Kennisdocument Huismus *Passer domesticus*, versie 1.0. Publicatie: BIJ12, Utrecht.
- BIJ12, 2017. Kennisdocument Levendbarende hagedis *Zootoca vivipara*, versie 1.0. Publicatie: BIJ12, Utrecht.
- BIJ12, 2017. Kennisdocument Poelkikker *Rana lessonae*, versie 1.0. Publicatie: BIJ12, Utrecht.
- BIJ12, 2017. Kennisdocument Rugstreeppad *Epidalea calamita* (voorheen *Bufo calamita*), versie 1.0. Publicatie: BIJ12, Utrecht.
- BIJ12, 2017. Kennisdocument Ruige dwergvleermuis *Pipistrellus nathusii*, versie 1.0. Publicatie: BIJ12, Utrecht.
- Broekhuizen, S., K. Spoelstra, J.B.M. Thissen, K.J. Canters & J.C. Buys (redactie) 2016. Atlas van de Nederlandse zoogdieren. – Natuur van Nederland 12. Naturalis Biodiversity Center & EIS Kenniscentrum Insecten en andere ongewervelden, Leiden.
- Creemers, R.C.M & J.J.C.W. van Delft (RAVON) (redactie), 2009. De amfibieën en reptielen van Nederland. -Nederlandse fauna 9. Nationaal Natuurhistorisch Museum Naturalis, European Invertebrate Survey - Nederland, Leiden.
- Diepenbeek, A., 1999. Veldgids Diersporen. KNNV Uitgeverij 5e druk 2015, Zeist.
- Dietz, C., O. von Helversen, D. Nill & P.H.C. Lina, 2011. Vleermuizen: alle soorten van Europa en Noordwest-Afrika: biologie, kenmerken en bedreigingen. Tirion Natuur, Utrecht.
- Limpens, H., K. Mostert & W. Bongers, 1997. Atlas van de Nederlandse vleermuizen. Onderzoek naar verspreiding en ecologie. KNNV Uitgeverij, Utrecht.

Geraadpleegde websites

www.arcgis.com
www.bij12.nl
www.nationaalgeoregister.nl
www.natura2000.eea.europa.eu
www.ndff.nl
www.ravon.nl
www.ruimtelijkeplannen.nl
www.synbiosys.alterra.nl
www.verspreidingsatlas.nl
www.vleermuisprotocol.nl
www.vlinderstichting.nl
www.webkaart.provincie-utrecht.nl
www.wilde-planten.nl
www.zoogdiervereniging.nl

We hopen u met deze rapportage voldoende te hebben geïnformeerd. Mochten er desondanks vragen zijn kunt u vrijblijvend contact opnemen.

Met vriendelijke groet,



Blom Ecologie B.V.,
ing. L. Pieterman
Auteur



Blom Ecologie B.V.,
ir. ing. K.J. Rebergen
Collegiale toets

Bijlage 1 Fotografische impressie

Bijlage 2 Vervolgstappen Wet natuurbescherming

© BLOM ECOLOGIE B.V.
ZANDWEG 46A - 4181 PM WAARDENBURG

Niets uit deze rapportage mag zonder schriftelijke toestemming van de opdrachtgever en Blom Ecologie B.V. worden gebruikt door derden. Onder gebruik worden alle vormen van kopie, openbaarmaking en elke andere toepassing begrepen. Deze rapportage mag alleen gebruikt worden voor het doel waarvoor het is samengesteld.

Blom Ecologie B.V. is niet aansprakelijk voor schade die voortkomt uit toepassing van de resultaten van werkzaamheden en/of gegevens verkregen van Blom Ecologie B.V.

Bijlage 1 Fotografische impressie



Figuur 1 De planlocatie is gelegen aan de Nieuwe Veenendaalseweg 51a- 55 te Rhenen en is gelegen in het stedelijk gebied van Rhenen.



Figuur 2 Het kerkgebouw en bijbehorende aanbouwen verkeren in een vervallen staat en vertoonde tijdens het veldbezoek sporen van recentelijke (illegale) bewoning.



Figuur 3 Openingen in de houten schrootdelen van het gezondheidscentrum kunnen door de gierzwaluw worden gebruikt als inliegopeningen.



Figuur 4 Onder de metalen daklijsten van het gezondheidscentrum is een afdekmateriaal op de spouwmuur gelegen waardoor vleermuizen niet via de daklijst de spouwmuur kunnen bereiken. Vleermuizen kunnen echter wel via de open stootvoegen in de spouw terechtkomen.

Bijlage 2 Vervolgstappen Wet natuurbescherming

Als uit het oriënterend onderzoek is gebleken dat effecten op beschermde soorten naar aanleiding van de beoogde ingreep niet uitgesloten zijn, dient een vervolgonderzoek te worden uitgevoerd. Uit dit vervolgonderzoek blijkt of desbetreffende soort aanwezig is en welke functie de planlocatie al dan niet heeft voor de soort. Met onderstaand stappenplan, overgenomen uit 'Soortenbescherming bij ruimtelijke ingrepen' van het Ministerie van Economische Zaken, wordt inzichtelijk gemaakt welke consequenties dit heeft voor het project.

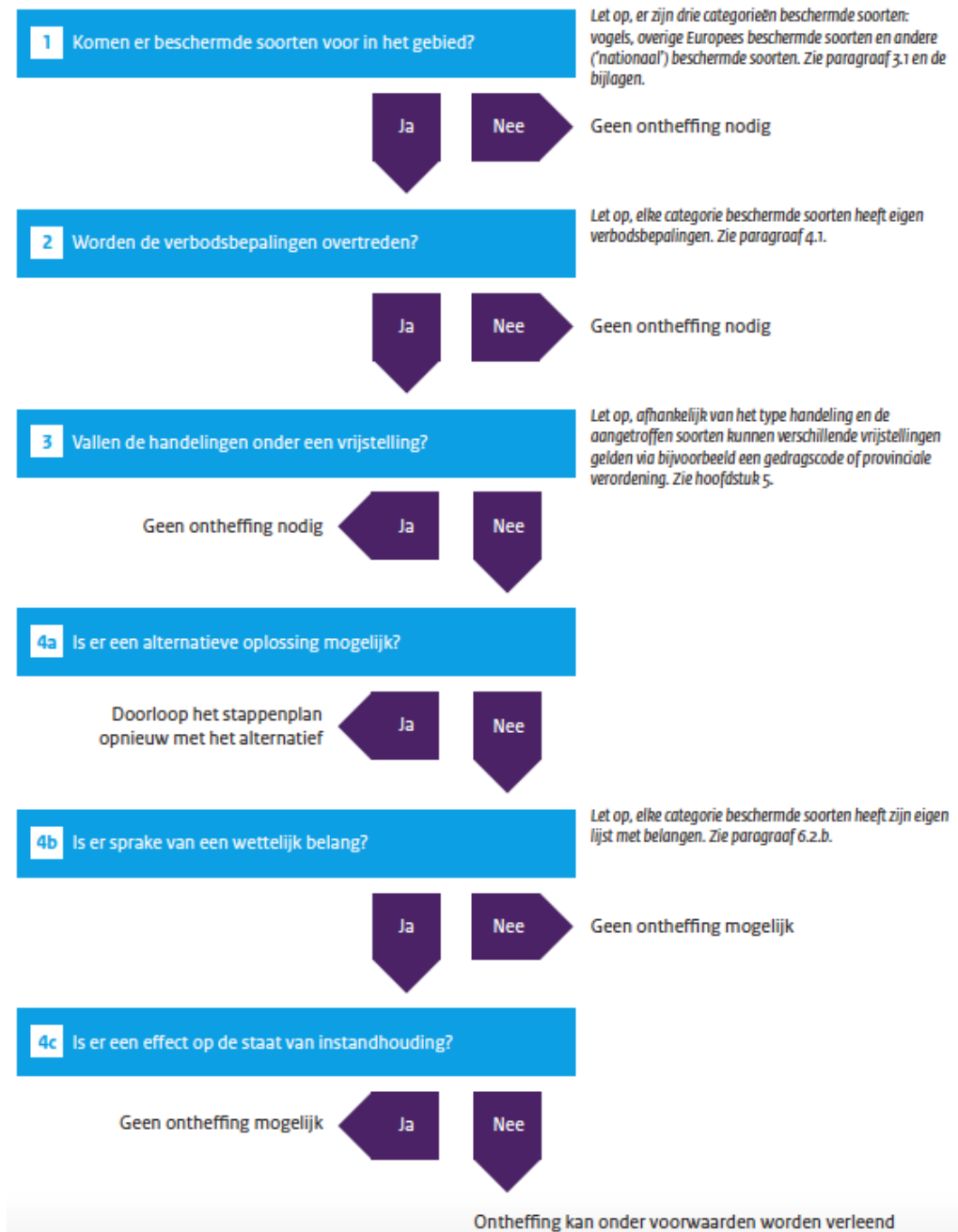

Stap 4b. Is er sprake van een wettelijk belang?

Vogelrichtlijnsoort

In het kader van de *Vogelrichtlijn* zijn een aantal belangen waarvoor een ontheffing kan worden aangevraagd. De beoogde ingreep/ontwikkeling dient een dergelijk belang te dienen (Schema 4b ja/nee). De belangen zijn onderstaand weergegeven (conform Wet natuurbescherming art. 3.3, lid 4b).

- 4** Een ontheffing of een vrijstelling wordt uitsluitend verleend, indien is voldaan aan elk van de volgende voorwaarden:
 - a.** er bestaat geen andere bevredigende oplossing;
 - b.** zij is nodig:
 - 1°.** in het belang van de volksgezondheid of de openbare veiligheid;
 - 2°.** in het belang van de veiligheid van het luchtverkeer;
 - 3°.** ter voorkoming van belangrijke schade aan gewassen, vee, bossen, visserij of wateren;
 - 4°.** ter bescherming van flora of fauna;
 - 5°.** voor onderzoek of onderwijs, het uitzetten of herinvoeren van soorten, of voor de daarmee samenhangende teelt, of
 - 6°.** om het vangen, het onder zich hebben of elke andere wijze van verstandig gebruik van bepaalde vogels in kleine hoeveelheden selectief en onder strikt gecontroleerde omstandigheden toe te staan;
 - c.** de maatregelen leiden niet tot verslechtering van de staat van instandhouding van de desbetreffende soort.

Habitatrichtlijnsoort

In het kader van de *Habitatrichtlijn* zijn een aantal belangen waarvoor een ontheffing kan worden aangevraagd. De beoogde ingreep/ontwikkeling dient een dergelijk belang te dienen (Schema 4b ja/nee). De belangen zijn onderstaand weergegeven (conform Wet natuurbescherming art. 3.8, lid 5b).

- 5** Een ontheffing of een vrijstelling wordt uitsluitend verleend, indien is voldaan aan elk van de volgende voorwaarden:
 - a.** er bestaat geen andere bevredigende oplossing;
 - b.** zij is nodig:
 - 1°.** in het belang van de bescherming van de wilde flora of fauna, of in het belang van de instandhouding van de natuurlijke habitats;
 - 2°.** ter voorkoming van ernstige schade aan met name de gewassen, veehouderijen, bossen, visgronden, wateren of andere vormen van eigendom;
 - 3°.** in het belang van de volksgezondheid, de openbare veiligheid of andere dwingende redenen van groot openbaar belang, met inbegrip van redenen van sociale of economische aard en met inbegrip van voor het milieu wezenlijke gunstige effecten;
 - 4°.** voor onderzoek en onderwijs, repopulatie of herintroductie van deze soorten, of voor de daartoe benodigde kweek, met inbegrip van de kunstmatige vermeerdering van planten, of
 - 5°.** om het onder strikt gecontroleerde omstandigheden mogelijk te maken op selectieve wijze en binnen bepaalde grenzen een beperkt, bij de ontheffing of vrijstelling vastgesteld aantal van bepaalde dieren van de aangewezen soort te vangen of onder zich te hebben, onderscheidenlijk een beperkt bij de ontheffing of vrijstelling vastgesteld aantal van bepaalde planten van de aangewezen soort te plukken of onder zich te hebben;
 - c.** er wordt geen afbreuk gedaan aan het streven de populaties van de betrokken soort in hun natuurlijke verspreidingsgebied in een gunstige staat van instandhouding te laten voortbestaan.

Andere soort

Ten aanzien van *Andere soorten* zijn een aantal belangen waarvoor een ontheffing kan worden aangevraagd. De beoogde ingreep/ontwikkeling dient een dergelijk belang te dienen (Schema 4b ja/nee). De belangen zijn onderstaand weergegeven (conform Wet natuurbescherming art. 3.10, lid 2).

- 2** Artikel 3.8, met uitzondering van het derde en vierde lid, is van overeenkomstige toepassing op de verboden, bedoeld in het eerste lid, met dien verstande dat, in aanvulling op de redenen, genoemd in het vijfde lid, onderdeel b, de noodzaak voor de ontheffing of vrijstelling ook verband kan houden met handelingen:
- a.** in het kader van de ruimtelijke inrichting of ontwikkeling van gebieden, daaronder begrepen het daarop volgende gebruik van het ingerichte of ontwikkelde gebied;
 - b.** ter voorkoming van schade of overlast, met inbegrip van schade aan sportvelden, schietterreinen, industrieterreinen, kazernes, of begraafplaatsen;
 - c.** ter beperking van de omvang van de populatie van dieren, in verband met door deze dieren ter plaatse en in het omringende gebied veelvuldig veroorzaakte schade of in verband met de maximale draagkracht van het gebied waarin de dieren zich bevinden;
 - d.** ter voorkoming of bestrijding van onnodig lijden van zieke of gebrekkige dieren;
 - e.** in het kader van bestendig beheer of onderhoud in de landbouw of bosbouw;
 - f.** in het kader van bestendig beheer of onderhoud aan vaarwegen, watergangen, waterkeringen, waterstaatswerken, oevers, vliegvelden, wegen, spoorwegen of bermen, of in het kader van natuurbeheer;
 - g.** in het kader van bestendig beheer of onderhoud van de landschappelijke kwaliteiten van een bepaald gebied, of
 - h.** in het algemeen belang.