



# Bureau Natuurlijk

## QuickScan Larikslaan 3 Leusden



**Opdrachtgever:**

Westerveld Properties II B.V.

**Ecoloog:**

P. Smits / P. Wiegel

**Datum:**

17 maart 2020

# Inhoudsopgave

## 1. Colofon

## 2. Samenvatting en advies

## 3. Inleiding

- 3.1. Aanleiding
- 3.2. Planlocatie
- 3.3. Ontwikkelingen

## 4. Kader en methode

- 4.1. Wettelijk kader
- 4.2. Onderzoeksmethode
- 4.3. Toepasbaarheid

## 5. Gebiedsbescherming

- 5.1. Natura-2000
- 5.2. Natuurnetwerk Nederland

## 6. Soortbescherming

- 6.1. Ecotoop
- 6.2. Flora
- 6.3. Fauna

## 7. Houtopstanden

## 8. Verantwoording

## 9. Bijlagen

# 1. Colofon

<b>Onderzoek</b>	QuickScan natuurtoets
<b>Locatie</b>	Larikslaan 3
	Leusden
<b>Opdracht gever</b>	Westerveld Properties II B.V.
	Via Samen Thuis Vastgoedontwikkeling
<b>Opdracht nemer</b>	Bureau Natuurlijk
<b>Ecoloog</b>	P. Smits / P. Wiegel
<b>Adres</b>	Oranjelaan 15, 8071 LD Nunspeet
<b>Telefoon:</b>	06-41737676
<b>Email</b>	<a href="mailto:Info@bureaunatuurlijk.nl">Info@bureaunatuurlijk.nl</a>
<b>Internet</b>	<a href="http://www.bureaunatuurlijk.nl">www.bureaunatuurlijk.nl</a>
<b>Kamer van Koophandel nummer</b>	66411467
<b>BTW Identificatienummer</b>	001643256B68
<b>Knab bank</b>	NL15 KNAB 0256 8908 46

## Disclaimer

Deze QuickScan is vervaardigd op verzoek van de opdrachtgever zoals hierboven aangegeven. Niets uit deze QuickScan mag, met uitzondering van de opdrachtgever, worden vermenigvuldigd of openbaar gemaakt worden door middel van scanning, druk, internet, kopie of andere wijze zonder schriftelijke toestemming van Bureau Natuurlijk, noch mag het zonder deze toestemming voor een ander doel gebruikt worden dan waarvoor het vervaardigd is. Bureau Natuurlijk is niet aansprakelijk voor vervolgschade, alsmede schade die voortvloeit uit toepassingen van de resultaten van de werkzaamheden of andere gegevens verkregen. De opdrachtgever vrijwaart Bureau Natuurlijk voor aanspraken van derden in verband met deze toepassing. Omdat ecologisch onderzoek een momentopname is, kan de aanwezigheid van beschermde soorten soms niet worden uitgesloten of bevestigd. Daarnaast is de natuurwetgeving aan verandering en jurisprudentie onderhevig. Wij zijn echter niet aansprakelijk voor de gevolgen van onverwacht verschijnende of verdwijnende flora of fauna, noch voor de gevolgen van veranderende wetgeving of jurisprudentie.

© 2020 Bureau Natuurlijk, Nunspeet

## 2. Samenvatting en advies

### Samenvatting en advies

#### Algehele samenvatting en advies:

Uit de QuickScan is gebleken dat bij het uitvoeren van de geplande werkzaamheden de Wet Natuurbescherming mogelijk wordt overtreden. Om dit vast te stellen worden een nader onderzoek geadviseerd.

#### Gebiedsbescherming

##### Natura 2000

- Verstoring: Gezien de aard van de werkzaamheden en de afstand tot het Natura2000 gebied wordt geen verstoring verwacht. Verder toetsing niet aan de orde.
- Stikstofdepositie: Gezien de afstand tot het dichtstbijzijnde Natura2000 gebied zijn er geen effecten te verwachten.

##### Natuur Netwerk Nederland

Aangezien het natuurnetwerk Utrecht geen externe werking kent en de planlocatie buiten het netwerk is gelegen is verder toetsing niet aan de orde.

#### Soortbescherming

##### Flora

Geen overtreding wet natuurbescherming.

##### Vleermuizen

Mogelijke overtreding wet natuurbescherming. Een nader onderzoek vleermuizen wordt geadviseerd. (pagina 18/19)

##### Zoogdieren

Geen overtreding wet natuurbescherming.

##### Vogels

Geen overtreding wet natuurbescherming.

##### Reptielen en amfibieën

Geen overtreding wet natuurbescherming.

#### Houtopstanden

Geen overtreding wet natuurbescherming.

## 3. Inleiding

### 3.1 Aanleiding

Met de voorgenomen ontwikkelingen op de planlocatie aan de Larikslaan 3 te Leusden, heeft dhr. H. Bosch van Samen Thuis Vastgoedontwikkeling, namens Westerveld Propperties II B.V., aan Bureau Natuurlijk gevraagd een QuickScan Wet Natuurbescherming uit te voeren t.b.v. het vergunning traject en inzicht te verschaffen of de geplande uit te voeren werkzaamheden conflicteren met de Wet Natuurbescherming. Voorliggend rapport geeft inzicht in het wettelijk kader, de gebruikte methodiek en de resultaten van het uitgevoerde onderzoek.

### 3.2 Planlocatie

De planlocatie is gelegen op het industrieterrein "De Princenhof" te Leusden. Het betreft de Larikslaan 3 met kadastraal nummer Leusden 02 Sectie E 2885 groot 2.035 m<sup>2</sup>. Zoals doet vermoeden staat op het perceel een bedrijfsgebouw thans nog in gebruik als groothandel in monturen. Het gebouw is opgetrokken uit dubbel steens muren en gevelbeplating. Het dak is voorzien van bitumen en het hoogste gedeelte bitumen met grind. Verder zijn er in de gevels veel raampartijen en toegangs- / overheaddeuren. Rondom de bebouwing bestaat de planlocatie uit parkeerplaatsen en een gedeelte is ingericht als "tuin". Het pand bevindt zich nabij de kern van Leusden.



*Planlocatie Larikslaan 3 Leusden (Bron: Samen Thuis Vastgoedontwikkeling)*



Leusden is een gemeente en plaats in de Nederlandse provincie Utrecht en ligt ongeveer 3 kilometer ten zuidoosten van Amersfoort. De gemeente telt 30.030 inwoners (1 januari 2019, bron: CBS) en heeft een oppervlakte van 62,02 km<sup>2</sup> (waarvan 0,34 km<sup>2</sup> water).

Het westelijke deel van de gemeente ligt op de hellingen van de Utrechtse Heuvelrug, en is grotendeels bedekt met bos en heidevelden. De oostelijke delen liggen in de Gelderse Vallei en is vooral landbouwgrond.



*Parkeerplaatsen*

### 3.3 Ontwikkelingen

De opdrachtgever is voornemens om de huidige opstal te slopen en woningbouw te plegen. Het is de bedoeling om het bedrijventerrein langzaam te transformeren naar woongebied. Een concept ontwerp van de te bouwen woningen is ten tijde van de uitvoering van dit onderzoek nog niet bekend.



*“Tuin”*



*Gevels, raampartijen en gevelbeplating*



*Entree*

## 4. Kader en methode

### 4.1 Wettelijk kader

Voor het uitvoeren van ruimtelijke ontwikkelingen is o.a. Wet Natuurbescherming van kracht. Deze wetgeving vervangt de Flora- en faunawet, boswet en natuurbeschermingswet welke van kracht waren voor 1 januari 2017. In deze wet is de bescherming van gebieden, soorten en houtopstanden geregeld. Dit onderzoek beperkt zich tot de gebiedsbescherming en de soortenbescherming.

Tabel 1.

#### **Wet Natuurbescherming**

##### ***Gebiedsbescherming***

Artikelen 2.1 tot en met 2.12 van de Wet natuurbescherming regelen de bescherming van Natura2000-gebieden (Vogel- en Habitatrichtlijn gebieden). Voor Natura2000-gebieden zijn instandhoudingsdoelen opgesteld voor habitats, soorten, broedvogels en/ of niet-broedvogels. In artikel 2.7 verplicht de Wet natuurbescherming om vooraf te beoordelen of ingrepen / activiteiten in of in de nabijheid van Natura2000-gebieden significant negatieve effecten kunnen hebben op de voor deze gebieden aangewezen instandhoudingsdoelen. Mocht sprake zijn van (significant) negatieve effecten dan kan het aanvragen van vergunning bij bevoegd gezag (veelal de provincie waarbinnen de ingreep of activiteit plaatsvindt) aan de orde zijn.

##### ***Soortbescherming***

#### **Artikelen 3.1 tot en met 3.11 van de Wet natuurbescherming regelen de bescherming van soorten.**

De bescherming is opgedeeld in vijf categorieën met soorten:

- Vogels met jaarrond beschermde nesten;
- Overige vogels;
- Soorten van de Habitatrichtlijn (bijlage IV) en de Verdragen van Bern (bijlage II) en Bonn (bijlage I);
- Overige soorten die op nationaal niveau beschermd zijn en waarvoor provinciaal geen vrijstelling geldt;
- Overige soorten die op nationaal niveau beschermd zijn, maar waarvoor provinciaal wel een vrijstelling geldt.

Voor vogels geldt dat er twee categorieën zijn: de vogels met jaarrond beschermde nesten (o.a. Huismus, Gierzwaluw en Buizerd) en de overige broedvogels. Vogels met jaarrond beschermde nesten hebben een strikte beschermingsstatus binnen de Wet natuurbescherming. Van overige broedvogels zijn hun nesten alleen tijdens het broedseizoen beschermd zijn (periode van nestbouw, eileg, broeden en voeren van de jongen op het nest).

Voor soorten van de Habitatrichtlijn en de Verdragen van Bern en Bonn zijn in artikel 3.5 verboden vastgelegd (o.a. verboden om dieren te doden en voortplantings- of rustplaatsen te vernielen) en geldt een strikte beschermingsstatus. Soorten die op nationaal niveau beschermd zijn, kunnen ingedeeld worden in twee categorieën. Provincies mogen besluiten om bepaalde soorten vrij te stellen van bescherming in het kader van ruimtelijke ingrepen, beheer en onderhoud. In de meeste provincies geldt - onder andere voor ruimtelijke ontwikkelingen - een vrijstelling voor een selectie van zoogdieren en amfibieën. Voor de overige soorten gelden vergelijkbare verboden (zie artikel 3.10) als voor soorten van de Habitatrichtlijn en de Verdragen van Bern en Bonn en geldt eveneens een strikte beschermingsstatus.

Voor het overtreden van verbodsartikelen bij ruimtelijke ingrepen is het noodzakelijk om ontheffing aan te vragen bij bevoegd gezag (veelal de provincie waarbinnen de ingreep plaatsvindt). Voor het verkrijgen van een ontheffing dient een uitgebreide rapportage opgesteld te worden waarin o.a. wordt aangegeven hoe gezorgd wordt dat schade tot een minimum beperkt blijft en of compenserende maatregelen aan de orde zijn.



## Wet Natuurbescherming

### Bescherming houtopstanden

Een houtopstand beslaat een oppervlakte van 10 are of meer, of bestaat uit een beplanting van twintig bomen of meer in een rij, gerekend over het totaal aantal rijen.

Buiten de bescherming houtopstanden (artikel 4.2) vallen de

- Houtopstanden binnen door de gemeenteraad vastgestelde grenzen van de bebouwde kom houtopstanden,
- Houtopstanden op erven of in tuinen en fruitbomen en windschermen om boomgaarden,
- Naaldbomen bedoeld als kerstbomen en niet ouder dan twintig jaar en kweekgoed,
- Uit populieren of wilgen bestaande wegbeplantingen, beplantingen langs waterwegen en beplantingen langs landbouwgronden (enkele rij),
- Het dunnen van een houtopstand,
- Uit populieren, wilgen, essen of elzen bestaande beplantingen die zijn bedoeld voor de productie van houtige biomassa en die:
  - minimaal eens per tien jaar worden geoogst,
  - bestaan uit ten minste tienduizend stoven per hectare per beplantingseenheid bestaande uit een aaneengesloten beplanting die niet wordt doorsneden door onbeplante stroken breder dan twee meter,
  - zijn aangelegd na 1 januari 2013.

Volgens artikel 4.2 is het verboden een houtopstand geheel of gedeeltelijk te vellen zonder daar melding van te doen bij Gedeputeerde Staten. Dit geldt niet voor het periodiek vellen van griend- of hakhout. Binnen drie jaar moet het gevelde deel weer zijn herplant. Vrijstellingen gelden er wanneer het vellen gebeurt middels een goedgekeurde gedragscode of de werkzaamheden voortvloeien uit instandhoudingsdoelstellingen voor Natura 2000-gebieden of nodig zijn voor aanleg en het onderhoud van brandgangen op natuurterreinen.

**Tabel 2**

Beschermingsregime soorten Vogelrichtlijn § 3.1 Wn	Beschermingsregime soorten Habitatrichtlijn § 3.2 Wn	Beschermingsregime andere soorten § 3.3 Wn
Art 3.1 lid 1 Het is verboden in het wild levende vogels opzettelijk te doden of te vangen.	Art 3.5 lid 1 Het is verboden soorten in hun natuurlijke verspreidingsgebied opzettelijk te doden of te vangen	Art 3.10 lid 1a Het is verboden soorten opzettelijk te doden of te vangen
Art 3.1 lid 2 Het is verboden opzettelijk nesten, rustplaatsen en eieren van vogels te vernielen of te beschadigen, of nesten van vogels weg te nemen	Art 3.5 lid 4 Het is verboden de voortplantings- plaatsen of rustplaatsen van dieren te beschadigen of te vernielen	Art 3.10 lid 1b Het is verboden de vaste voortplantingsplaatsen of rustplaatsen van dieren opzettelijk te beschadigen of te vernielen
Art 3.1 lid 3 Het is verboden eieren te rapen en deze onder zich te hebben	Art 3.5 lid 3 Het is verboden eieren van dieren in de natuur opzettelijk te vernielen of te rapen	Niet van toepassing
Art 3.1 lid 4 en lid 5 Het is verboden vogels opzettelijk te storen, tenzij de storing niet van wezenlijke invloed is op de staat van instandhouding van de desbetreffende vogelsoort	Art 3.5 lid 2 Het is verboden dieren opzettelijk te verstoren	Niet van toepassing
Niet van toepassing	Art 3.5 lid 5 Het is verboden plantensoorten in hun natuurlijke verspreidingsgebied opzettelijk te plukken en te verzamelen, af te snijden, te ontwortelen of te vernielen	Art 3.10 lid 1c Het is verboden plantensoorten in hun natuurlijke verspreidingsgebied opzettelijk te plukken en te verzamelen, af te snijden, te ontwortelen of te vernielen

## 4.2 Onderzoeksmethode

De volgende methoden zijn bij het onderzoek gebruikt:

1. Door middel van bureauonderzoek is onderzocht welke beschermde flora en fauna in de omgeving van het plangebied recentelijk zijn waargenomen. Hierbij is gebruik gemaakt van waarnemingen uit de Nationale Databank Flora en Fauna (NDFF). Op basis van het onderzoek in verspreidingsatlassen en overige beschikbare natuurinformatie is een inschatting gemaakt welke soorten er redelijkerwijs zijn te verwachten in het plangebied.
2. Op 17 maart 2020 is het plangebied aan de Larikslaan 3 te Leusden door dhr. P. Smits en dhr. P. Wiegel bezocht. Daarbij werden de, in het plangebied aanwezige, natuurwaarden geïnventariseerd en beoordeeld. Tijdens dit veldbezoek was het bewolkt en winderig en ongeveer 12 graden Celsius. Er is gekeken naar mogelijke groeiplaatsen dan wel vaste rust- en verblijfplaatsen van de beschermde flora- en fauna. Dit is uitgewerkt in het hoofdstuk soortbescherming.
3. De controle is te voet uitgevoerd en waar mogelijk zijn toegankelijke holtes en spleten geïnspecteerd (met zaklamp en/of endoscoop en/of ladder).
4. Bewijslast is verzameld met fotomateriaal.
5. De ligging van het plangebied ten opzichte van nabijgelegen beschermde gebieden (Natura 2000 en NNN) werd opgezocht. Dit is uitgewerkt in het hoofdstuk gebiedsbescherming.
6. In samenspraak met de opdrachtgever is de ingreep in kaart gebracht.
7. Door middel van een nauwkeurige analyse van deze data en waarnemingen is:
  - a. bepaald of negatieve effecten op beschermde gebieden op voorhand zijn uit te sluiten of dat hiervoor een aanvullend onderzoek noodzakelijk is,
  - b. een inschatting gemaakt van de redelijkerwijs te verwachten negatieve effecten op de (potentieel) aanwezige beschermde soorten en functies,
  - c. bepaald of de bescherming van houtopstanden aan de orde is.
8. Er is gebruik gemaakt van de volgende hulpmiddelen:
  - a. Verrekijker
  - b. Zaklamp
  - c. UV-lamp
  - d. Endoscoop
  - e. Ladder (3 meter)
  - f. Fotocamera
9. De opgestelde rapportage is gecontroleerd en beoordeeld door een tweede lezer.

## 4.3 Toepasbaarheid

Deze QuickScan is gericht op de mogelijke overtreding van de wet natuurbescherming, niet aan andere (natuur)wetgeving. De resultaten van het onderzoek zijn 3 jaar geldig. Dit onderzoek kan voor de opdrachtgever als bewijsstuk dienen dat natuuronderzoek is verricht. Deze rapportage kan dan ook ingediend worden aan belanghebbende partijen zoals gemeente en provincie.

Op basis van in de deze rapportage opgenomen projectgegevens (zie hoofdstuk 3; februari 2020) is dit onderzoek uitgevoerd en een inschatting gemaakt van de effecten hiervan op de beschermde soorten en gebieden. Latere wijzigingen van het project kunnen invloed hebben op deze effecten en zijn dus niet opgenomen in deze rapportage. Er zal dan een nieuwe beoordeling plaats moeten vinden.

Deze verstrekte natuurinformatie is ten behoeve van de initiatief- en ontwerpfase van de planontwikkeling. Om in de uitvoerings- en beheerfase overtreding van de wet natuurbescherming te voorkomen, wordt in deze rapportage aangegeven wanneer het noodzakelijk is om te werken volgens één van de volgende standaarden:

- Algemeen zorgvuldig handelen
- Gedragscode ruimtelijke ontwikkeling
- Ecologisch werkprotocol
- Ontheffing/vrijstelling wet natuurbescherming



## 5. Gebiedsbescherming

### 5.1 Natura2000

#### Algemeen

In het kader van Europese regelgeving zijn binnen Nederland Vogelrichtlijngebieden en Habitatrichtlijngebieden aangemeld (Zie bijlage: VHR-gebieden). Deze gebieden worden ook wel Natura2000 gebieden genoemd en vallen onder de werkingssfeer van de wet Natuurbescherming. De provincie Utrecht is het bevoegd gezag ten aanzien van de Natura2000 gebieden in de provincie Utrecht. In de directe omgeving van de planlocatie zijn geen gebieden gelegen die vallen onder de werkingssfeer van de Vogel- / Habitatrichtlijn en/of de wet Natuurbescherming. Het dichtstbij gelegen gebied dat valt onder de werkingssfeer van de wet Natuurbescherming is de Natura2000 gebied Eemmeer & Gooimeer Zuidoever. Hemelsbreed is dit +/- 11 kilometer

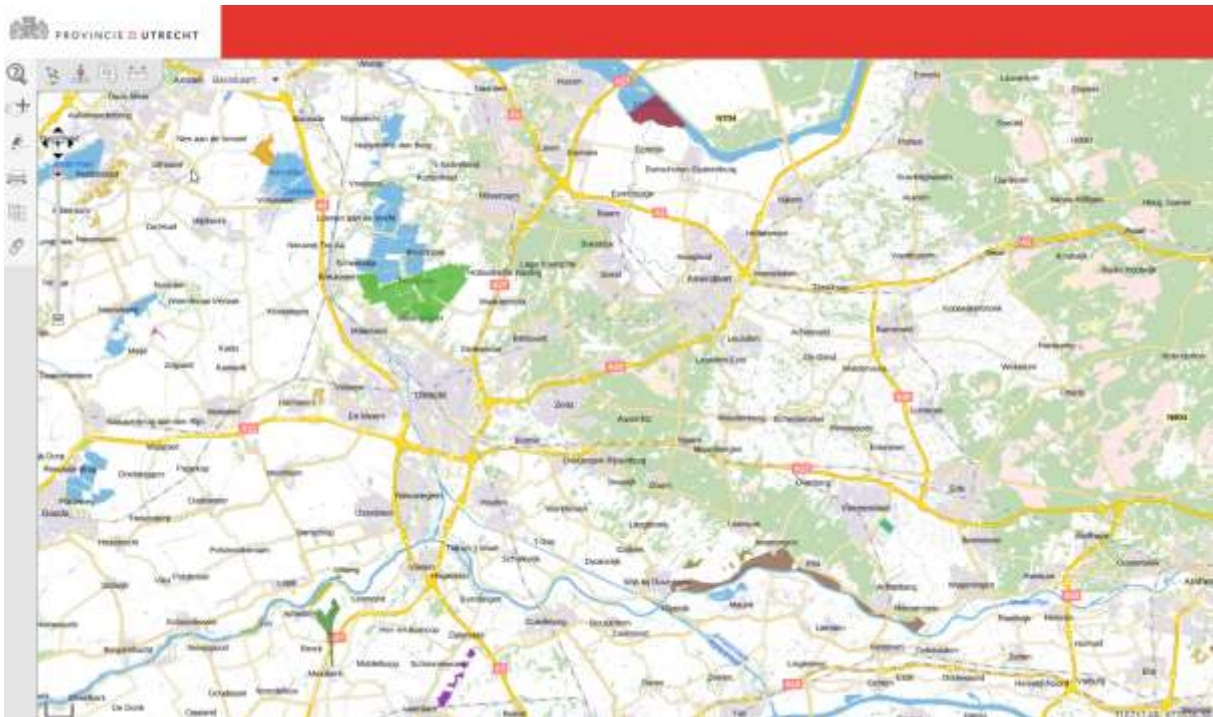

Bron: Provincie Utrecht

#### Eemmeer en Gooimeer

Het Eemmeer en Gooimeer ontstonden als verzoete overblijfselen van de voormalige Zuiderzee toen Zuidelijk Flevoland werd drooggelegd (1968). Het Eemmeer ontvangt vooral water uit de Gelderse Vallei, via de Eem, een kleiner deel wordt aangevoerd vanuit de Veluwerandmeren. Het water in het Gooimeer is een mengsel van water uit het Eemmeer en uit het IJmeer, waarmee het Gooimeer in open verbinding staat. Het Eemmeer heeft een gemiddelde diepte van -1.9 m NAP, het Gooimeer is met -3.6 m, mede door de aanwezigheid van diepe zandwinputten, gemiddeld relatief diep, maar het aangewezen deel heeft een maximum diepte van -1.2 m NAP en is grotendeels minder dan een meter diep. Door de aanleg van het zandtalud ten behoeve van de Stichtse Brug is daarlangs in het Eemmeer in de jaren tachtig een brede rietstrook ontstaan. In het Eemmeer is tijdens de aanleg van de polderdijk van Zuidelijk Flevoland het eiland de Dode Hond opgespoten.



In 1992 is verder ten oosten van de Stichtse Brug een kleine zandplaat aangelegd. De oevers bestaan voornamelijk uit moerasvegetaties met slikranden. Op het eiland De Dode Hond worden daarnaast ook wilgenbossen en struwelen aangetroffen. In vergelijking met de overige randmeren komen er in het Eemmeer weinig waterplanten voor. Alleen in de baai ten zuiden van de Dode Hond worden structureel waterplanten aangetroffen. Het Eemmeer is sterk geëutrofeerd. De nutriëntbelasting is sinds de jaren tachtig teruggedrongen. In beide meren is sprake van verbetering van de waterkwaliteit en toename van mosselen en waterplanten. Het Gooimeer Zuidoever omvat ondiep water met waterplanten, een brede strook verland oevergebied, dat geleidelijk overgaat in een brede zandstrook met een hoge wal, waarachter zich laag gelegen graslanden bevinden. Er heerst een zilt en brak milieu. Verder worden ondiepe wateren, oevers, rietlanden en enige vochtige graslanden aangetroffen. De kustlijn is destijds ontstaan door afslag van de stuwwal van het Gooi als gevolg van getijdenbeweging. Door sedimentatie een min of meer terrasvormige afzetting even onder de wateroppervlakte gevormd en een zandige en lemige klif ontstaan.

### Gebiedsbescherming

Gezien de aard van de geplande werkzaamheden op de projectlocatie en de (effect)afstanden en tot de Natura2000 gebieden wordt geen verstoring of negatieve effecten verwacht op het vlak van vernietiging, verstoring, verdroging, verzoeting of verzilting van aangewezen habitattypen.

### Stikstofdepositie

Door de uitspraak van de Raad van State inzake het Programma Aanpak Stikstof kan er geen beroep gedaan worden op de oude regeling PAS.

Citaat uit de kamerbrief van 11 juni 2019: *'Het is duidelijk dat het PAS niet meer gebruikt kan worden als passende beoordeling voor toestemmingsverlening. Dat wil niet zeggen dat alle vergunningverlening daarmee helemaal stil komt te liggen. Met een individuele passende beoordeling die voldoet aan de randvoorwaarden die de Afdeling schetst is dit wel mogelijk.*

*Als gevolg van de uitspraak geldt als voorwaarde bij toestemmingsverlening dat zodanige maatregelen moeten worden getroffen dat verzekerd is dat de stikstofdepositie op daarvoor gevoelige Natura 2000-gebieden niet toeneemt. Dat kan door maatregelen verbonden aan de activiteit zelf (intern salderen), of – onder strikte voorwaarden – door saldering met de effecten van beëindiging of beperking van andere activiteiten (extern salderen). Individuele toestemmingsverlening is ook mogelijk op basis van een andere ecologische onderbouwing waaruit blijkt dat de natuurlijke kenmerken van het betreffende Natura 2000-gebied niet worden aangetast, ondanks een toename van stikstofdepositie van het betreffende project. Het is aan het betreffende bevoegde gezag om hierover te oordelen. Hierbij is aandacht voor een eenduidige handelwijze tussen de bevoegde gezagen.*

Wanneer uit een individuele passende beoordeling niet de vereiste zekerheid kan worden verkregen dat er geen sprake is van aantasting van de natuurlijke kenmerken van het betrokken Natura 2000-gebied, zal alleen toestemming kunnen worden verleend aan de hand van de ADC-toets. Een toestemming op basis van de ADC-toets kan alleen worden verleend indien wordt voldaan aan de volgende drie voorwaarden: er zijn geen alternatieve oplossingen (A), het project is nodig om dwingende redenen van groot openbaar belang (met inbegrip van redenen van sociale of economische aard) (D), en de nodige compenserende maatregelen worden getroffen om te waarborgen dat de algehele samenhang van Natura-2000 bewaard blijft (C). Het resultaat van de compensatie moet in beginsel bereikt zijn op het moment waarop het betrokken gebied schade van het project ondervindt.' (einde citaat)

AERIUS berekent de stikstofdepositie als gevolg van projecten en plannen op Natura 2000-gebieden. U kunt in AERIUS alle bronnen die stikstof uitstoten invoeren. De bekendste bronnen zijn verkeer, veehouderijen en industrie.

Actualiteit: De spoedwet (februari 2020) geeft per Natura2000 gebied mogelijk ruimte om extern salderen toe te passen, na een passende beoordeling wet natuurbescherming. Het bevoegd gezag geeft deze ruimte voor woningbouw uit.

#### Advies / conclusie

Ten aanzien van stikstofuitstoot wordt i.v.m. bestemmingsplanwijziging en de afstand tot Natura 2000 geen effecten verwacht.

### 5.2 Natuurnetwerk Nederland

De provincie Utrecht beschermt het NNN via het ruimtelijk beleid om ervoor te zorgen dat de omvang en kwaliteit van deze gebieden niet afneemt. Dit is geregeld in de Provinciale Ruimtelijke Verordening (PRV).



Bron: Provincie Utrecht

#### 'Nee, tenzij'-toets

Nieuwe gemeentelijke bestemmingsplannen en omgevingsvergunningen moeten voldoen aan de regels die in de Provinciale Ruimtelijke Verordening zijn opgenomen. Dat gaat met behulp van de "nee, tenzij"-toets. Een nieuw project, dat de natuur significant aantast, mag niet worden toegestaan in het bestemmingsplan of de omgevingsvergunning ("nee"), tenzij het een groot openbaar belang dient én er geen alternatieven zijn buiten de natuur. Als het toegestaan is, is natuurcompensatie verplicht (op een andere plek moet dan nieuwe natuur komen).

#### Advies / conclusie

De planlocatie is gelegen buiten het Utrechts Natuur Netwerk. Ook niet in de groene ontwikkelingszone hiervan. Een verder toetsing hierop is dan ook niet noodzakelijk.

## 6. Soortbescherming

De wet natuurbescherming kent twee vormen van soortbescherming voor ruimtelijke ontwikkeling gekoppeld aan de juridische status van de soorten:

- Algemene zorgplicht
- Zorgvuldig handelen

### Algemene zorgplicht

Heb respect voor alle wilde flora en fauna en tracht het doden, verontrusten en beschadigen van aanwezige soorten te voorkomen of, indien voorkomen in redelijkheid niet mogelijk is, dit zo veel mogelijk te beperken.

### Zorgvuldig handelen

Deze vorm van soortbescherming is gekoppeld aan soorten met een juridisch beschermde status. Er dient invulling te worden gegeven aan zorgvuldig handelen tijdens de uitvoering van werken die vallen onder ruimtelijke ontwikkeling.

Zorgvuldig handelen betreft:

1. Voorkomen dat schade optreedt aan beschermde planten en dieren (bijvoorbeeld andere projectlocatie kiezen).
2. Beperken van schade aan beschermde planten en dieren (bijvoorbeeld beschermingszone hanteren rondom een bewoond vogelnest of verplaatsen beschermde planten).
3. Ongedaan maken van schade aan beschermde planten en dieren:

Preventief: alternatieve verblijfplaats (mitigerende maatregelen) realiseren voordat het werk uitgevoerd wordt (bijvoorbeeld aanleg van een poel voor de gewone pad).

Achteraf: opgelegd door het bevoegd gezag indien onzorgvuldig is gehandeld.

### 6.1 Ecotoop-omschrijving

De volgende ecotopen zijn aanwezig op of nabij de projectlocatie:

- ✓ Bebouwing
- ✓ Tuin
- ✓ Park
- ✓ Bestrating

### 6.2 Flora

Bevinding veldbezoek:

Het terrein en omgeving is nauwkeurig onderzocht om inheemse en uitheemse beschermde vegetatie. Hier zijn geen beschermde soorten aangetroffen. Ook de geraadpleegde databanken geven geen aanwijzingen naar beschermde soorten. Het terrein aan de Larikslaan 3 bestaat momenteel uit een door de mens ingericht terrein met veel verharding.



### 6.3 Fauna

#### Vogels

Het plangebied is onderzocht of de opstallen zich lenen voor vogels welke menselijk bebouwing gebruiken als nestlocatie. Hierbij valt te denken aan de huismus en de gierzwaluw. De opstallen aan de Larikslaan 3 zijn geheel bedekt met bitumen. Doordat een o.a. pannendak ontbreekt zijn er geen mogelijkheden voor de huismus om in de bebouwing te broeden. Er zijn geen kieren en holten waargenomen welke gebruikt kunnen door de gierzwaluw om deze te kunnen gebruiken als nestlocatie. Tevens zijn in het aanwezige "groen" geen nesten waargenomen.

Van de vogels uit categorie 5 (zie tabel 3) kunnen worden verwacht: gekraagde roodstaart (*Phoenicurus phoenicurus*), pimpelmees (*Cyanistes caeruleus*), koolmees (*Parus major*), ekster (*Pica pica*), en spreeuw (*Sturnus vulgaris*). Hiernaast kunnen binnen het plangebied zangvogels aanwezig zijn (die in tuinen en stedelijk gebied broeden) zoals de merel (*Turdus merula*), heggenmus (*Prunella modularis*) en winterkoning (*Troglodytes troglodytes*) en overige vogels die broeden in gebouwen onder bijvoorbeeld dakpannen, zoals de kauw (*Coloeus monedula*). Verder zijn waargenomen tijdens het veldbezoek de houtduif, merel, spreeuw en koolmees.

Het voorkomen van vogels zoals genoemd in de verdragen van Bonn en Bern kan niet worden uitgesloten. Deze soorten vallen zowel onder het beschermingsregime Vogelrichtlijn als het beschermingsregime Habitatrictlijn. Voor deze soorten geldt dat ze niet opzettelijk mogen worden verstoord, ongeacht hun staat van instandhouding: Zorgvuldig handelen.

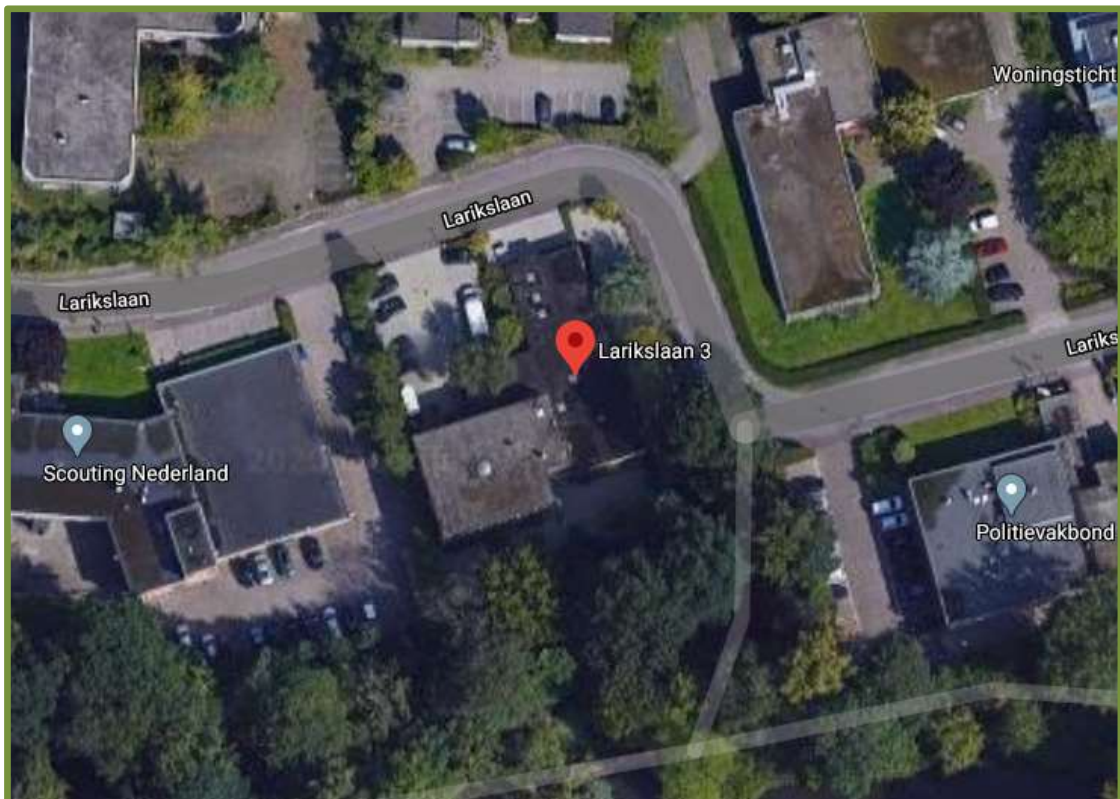

*Bitumen daken. Bron: Maps*

### Jaarrond beschermde nesten

In onderstaande tabel zijn opgenomen welke nesten door de wetgever jaarrond beschermd zijn.

Nederlandse naam	Bescherming	Nederlandse naam	Bescherming
steenuil	Categorie 1	eidereend	Categorie 5
gierzwaluw	Categorie 2	ekster	Categorie 5
huismus	Categorie 2	gekraagde roodstaart	Categorie 5
roek	Categorie 2	glanskop	Categorie 5
grote gele kwikstaart	Categorie 3	grauwe vliegenvanger	Categorie 5
kerkuil	Categorie 3	groene specht	Categorie 5
oehoe	Categorie 3	ijsvogel	Categorie 5
ooievaar	Categorie 3	kleine bonte specht	Categorie 5
slechtvalk	Categorie 3	kleine vliegenvanger	Categorie 5
boomvalk	Categorie 4	koolmees	Categorie 5
buizerd	Categorie 4	kortsnavelboomkruiper	Categorie 5
havik	Categorie 4	oeverzwaluw	Categorie 5
ransuil	Categorie 4	pimpelmees	Categorie 5
sperwer	Categorie 4	raaf	Categorie 5
wespendief	Categorie 4	ruigpootuil	Categorie 5
zwarte wouw	Categorie 4	spreeuw	Categorie 5
blauwe reiger	Categorie 5	tapuit	Categorie 5
boerenzwaluw	Categorie 5	torenvalk	Categorie 5
bonte vliegenvanger	Categorie 5	zeearend	Categorie 5
boomklever	Categorie 5	zwarte kraai	Categorie 5
boomkruiper	Categorie 5	zwarte mees	Categorie 5
bosuil	Categorie 5	zwarte roodstaart	Categorie 5
brilduiker	Categorie 5	zwarte specht	Categorie 5
draaihals	Categorie 5		

### Vleermuizen

Het leefgebied van beschermde vleermuizen (artikel 3.5 Habitatrichtlijn bijlage IV) bestaat uit verblijfplaatsen, vliegroutes en foerageergebieden. In onderstaande tabel worden deze onderdelen nader toegelicht. Tijdens het veldbezoek kan niet uitgesloten worden dat de planlocatie een van deze functies vervult. De bebouwing is onderworpen aan een visuele inspectie. Bij deze ronde tijdens het veldbezoek zijn er holten waargenomen die mogelijkheden verschaffen voor vleermuizen om in het gebouw te komen (toegankelijke spouwmuren door middel van open stootvoegen). Om vast te stellen of de vleermuis daadwerkelijk gebruik maakt van de planlocatie en dat de planlocatie een van de hieronder beschreven functies vervult, wordt een nader onderzoek alle functies voor gebouw bewonende vleermuizen geadviseerd.

## Vleermuizen

### *Verblijfplaats*

Een object (gebouw, boom, bunker, grot, kast en dergelijke) waarin een of meerdere vleermuizen verblijven (overdag of 's winters, met enige regelmaat). Zomerverblijfplaats: Een verblijfplaats die gebruikt wordt door vleermuizen die niet in winterslaap zijn waarvan niet aangetoond is dat het een kraamverblijfplaats dan wel een paarverblijfplaats is.

### *Kraamverblijfplaats*

Een verblijfplaats van een kraamgroep met vrouwtjes met jongen.

### *Paar(verblijf)plaats*

Een verblijfplaats of de omgeving daarvan, waar ten minste een baltsend mannetje of meerdere vleermuizen overdag verblijven en paren of komen zwermen. Welk gedrag is waar te nemen, is afhankelijk van de soort. Te herkennen aan zwermgedrag en/of baltsroepen. (Zwermen bij het invliegen komt bij meer verblijfsfuncties voor.)

### *Winterverblijfplaats*

Een verblijfplaats waar in de winter een of meerdere vleermuizen in winterslaap (hybernation) gaan. Het betreft bij soorten die jaarrond in hun leefgebied blijven nogal eens een voormalige paarplaats of een andere verblijfplaats. Er zijn bij soorten als gewone dwergvleermuis massa winterverblijfplaatsen en winterverblijfplaatsen voor kleinere groepen te onderscheiden.

### *Vliegroute*

Een vaste route van een vleermuis of een groep van vleermuizen vanaf een verblijfplaats naar een foerageergebied of tussen verblijfplaatsen visa versa.

### *Migratieroute*

Een vaste route van zomerleefgebied naar winterverblijfplaats of winterleefgebied en visa versa.

### *Foerageergebied*

Een gebied waar een vleermuis of een groep van vleermuizen foerageert.



*Voorbeeld van de open stootvoegen*

### Overige zoogdieren

#### Soorten van Habitatrichtlijn en de Verdragen van Bern en Bonn

Tijdens het veldbezoek zijn geen vaste verblijfplaatsen van overige zoogdieren die zijn opgenomen op Habitatrichtlijn en de Verdragen van Bern en Bonn aangetroffen.

#### Bever en otter

In het plangebied zijn geen sporen van de otter (*Lutra lutra*) of bever (*Castor fiber*) aangetroffen. Het voorkomen van beide soorten kan, gezien het habitat, redelijkerwijs worden uitgesloten. In de diverse databases zijn geen verspreidingsgegevens bekend nabij het plangebied.

#### Hamster, hazelmuis en noordse woelmuis

Het verspreidingsgebied van de hamster (*Cricetus cricetus*) en hazelmuis (*Muscardinus avellanarius*) is beperkt tot Zuid-Limburg. Voor de noordse woelmuis (*Microtus oeconomus*) geldt dat deze soort een zeer natte, kruidenrijke vegetatie behoeft en dat de verspreiding zich beperkt tot de lage, natte delen van Nederland. Derhalve kan worden gesteld dat binnen het plangebied geen van de genoemde soorten voorkomen. In de diverse databases zijn geen verspreidingsgegevens bekend nabij het plangebied.

#### Slaapmuizen

Het verspreidingsgebied van de eikelmuis (*Eliomys quercinus*) beperkt zich tot specifieke gebieden in Zuid-Limburg. De soort kan voor het plangebied worden uitgesloten. In de diverse databases zijn geen verspreidingsgegevens bekend nabij het plangebied.

#### Ware muizen

Het verspreidingsgebied van de grote bosmuis (*Apodemus flavicollis*) beperkt zich tot de oostgrens van Nederland en ligt ver buiten het plangebied. In de diverse databases zijn geen verspreidingsgegevens bekend nabij het plangebied. Voor de overige ware muizen geldt dat zij door de provincie Utrecht voor ruimtelijke ingrepen zijn vrijgesteld van de Wet natuurbescherming.

#### Spitsmuizen

Het verspreidingsgebied van de veldspitsmuis (*Crocidura leucodon*) betreft Twente en Zeeuws-Vlaanderen en ligt derhalve buiten het plangebied. De waterspitsmuis (*Neomys fodiens*) is gebonden aan schone wateren met een rijke oevervegetatie. Derhalve kan worden gesteld dat beide soorten niet in het plangebied voorkomen. Voor de overige spitsmuizen geldt dat zij door de provincie Utrecht voor ruimtelijke ingrepen zijn vrijgesteld van de Wet natuurbescherming. In de diverse databases zijn geen verspreidingsgegevens bekend nabij het plangebied.

#### Woelmuizen

De verspreiding van de molmuis (*Arvicola scherman*) is beperkt tot Limburg. De overige onder dit beschermingsregime vallende woelmuizen zijn door de provincie Utrecht voor ruimtelijke ingrepen vrijgesteld van de Wet natuurbescherming. In de diverse databases zijn geen verspreidingsgegevens bekend nabij het plangebied.

#### Eekhoorn

Tijdens het veldbezoek werden geen uitwerpselen van de eekhoorn (*Sciurus vulgaris*) of knaagsporen aangetroffen. Het plangebied wordt ingeschat als geschikt leefgebied van de eekhoorn. Er gaat bij de planontwikkeling geen essentiële leefgebied voor de eekhoorn verloren. In de diverse databases zijn verspreidingsgegevens bekend nabij het plangebied.



### Haasachtigen, egel en vos

Deze soorten zijn door de provincie Utrecht voor ruimtelijke ingrepen vrijgesteld van de Wet natuurbescherming. Tevens zijn er ook geen sporen aangetroffen tijdens het veldbezoek.

### Marterachtigen

Op het perceel zijn geen sporen van marterachtigen aangetroffen. Hiervoor is gebruik gemaakt van de UV lamp om urine sporen te doen oplichten en de endoscoop om ruimten te inspecteren. De bunzing (*Mustela putorius*), hermelijn (*Mustela erminea*) en wezel (*Mustela nivalis*) zijn niet te verwachten op de planlocatie. In de diverse databases zijn geen verspreidingsgegevens bekend nabij het plangebied.

### Overige zoogdieren

De in Nederland voorkomende zoogdieren betreffen of zeezoogdieren of slechts zelden in Limburgse bossen waargenomen soorten (de wilde kat (*Felis silvestris*) en lynx (*Lynx lynx*) en de in Nederland aangetroffen wolven (*Canis lupus*)) ofwel in het bos of open veld levende grote hoefdieren. Tijdens de uitvoering van het veldbezoek zijn er geen sporen gevonden van de in Nederland voorkomende grote hoefdieren of het zwijn. Denk hierbij aan prenten, wildwissels of wroetsporen. Het is aannemelijk dat het ree nabij de planlocatie voorkomt. Deze is echter door de Provincie Utrecht vrijgesteld. Daarnaast kan gesteld worden dat de geplande ontwikkelingen geen invloed hebben op het leefgebied van de eventueel voorkomende soorten.

### Reptielen en amfibieën

Het plangebied ligt buiten het bereik van beschermde reptielen en amfibieën. Nabij het projectgebied ligt water wat een geschikt ecotoop vormt voor de beschermde amfibieën. De veelal bestrate planlocatie zal geen functie bekleden voor beschermde amfibieën en reptielen. De kleine watersalamander (*Lissotriton vulgaris*), gewone pad (*Bufo bufo*), bruine kikker (*Rana temporaria*), bastaardkikker (*Pelophylax esculentus*) en meerkikker (*Pelophylax ridibundus*) zijn door de provincies voor ruimtelijke ingrepen vrijgesteld van de Wet natuurbescherming.

### Vissen

De beschermde vissen zijn rivieroptrekkende zoutwater soorten die niet of nauwelijks in Nederland worden aangetroffen.

De beekdonderpad (*Cottus rhenanus*), beekprik (*Lampetra planeri*), elrits (*Phoxinus phoxinus*) en gestippelde alver (*Alburnoides bipunctatus*) zijn soorten van schone heldere continu stromende beken en zijn (grotendeels) beperkt tot de provincie Limburg. De beekprik komt ook elders op de hogere zandgronden voor en van de elrits bevindt zich een geïsoleerde populatie op de Veluwe.

De grote modderkruiper (*Misgurnus fossilis*) is een soort van afwateringsgreppels, poldersloten en ondiepe oeverzones van grotere wateren. De soort komt niet voor op de hogere zandgronden. De kwabaal (*Lota lota*) is een soort van grote wateren en riviertjes. Dergelijke leefgebieden komen in het plangebied ook niet voor. Derhalve kan worden gesteld dat in het plangebied geen onder dit beschermingsregime voorkomende vissen te verwachten zijn. In de diverse databases zijn geen verspreidingsgegevens bekend nabij het plangebied.

### Vlinders en libellen

In het plangebied komen geen voedselarme wateren of vegetaties voor die geschikt zijn als leefgebied voor onder dit beschermingsregime vallende libellen en dagvlinders. Het voorkomen van deze libellen en vlinders kan daarom redelijkerwijs worden uitgesloten. In de diverse databases zijn geen verspreidingsgegevens bekend nabij het plangebied.

### Overige ongewervelden

Het oeveraas (*Palingenia longicauda*), de juchtleerkever (*Osmoderma eremita*) en Bataafse stroommossel (*Unio crassus*) zijn uit Nederland verdwenen. Van de vermiljoenkever (*Cucujus cinnaberinus*) is slechts een populatie nabij Maarheeze (Noord-Brabant) bekend. Omdat veensloten en vennen met schoon water ontbreken in het plangebied kan het voorkomen van andere overige ongewervelden redelijkerwijs worden uitgesloten. Het plangebied bevindt zich buiten het bekende verspreidingsgebied van de Europese rivierkreeft (*Astacus astacus*) en het vliegend hert (*Lucanus cervus*). In de diverse databases zijn geen verspreidingsgegevens bekend nabij het plangebied.

## 7. Houtopstanden

In het projectgebied zijn geen houtopstanden aanwezig. Overtreding op dit onderdeel Wet natuurbescherming is niet aan de orde.

De houtopstanden betreffen beplanting op tuin en erven en daardoor vallen ze niet onder artikel 4.2 van de Wet natuurbescherming. Voor het eventueel kappen van deze beplanting moet mogelijk wel een gemeentelijke kapvergunning worden aangevraagd.

### Houtopstanden

Hoofdstuk 4 wet natuurbescherming regelt de bescherming van houtopstanden. Een bij wet beschermde houtopstand betreft een zelfstandige eenheid van bomen, boomvormers, struiken, hakhout of griend buiten de bebouwde kom, die een oppervlakte grond beslaat van tien are of meer, of bestaat uit een rijbeplanting die meer dan twintig bomen omvat, gerekend over het totaal aantal rijen. Voor het kappen (van een deel) van een beschermde houtopstand geldt melding (artikel 4.2) en herplantplicht (artikel 4.3). Er geldt een verbod op de kap als het voornemen daartoe niet (maximaal een jaar en minimaal een maand) vooraf is gemeld bij bevoegd gezag. Binnen drie jaar moet dezelfde grond op bosbouwkundig verantwoorde wijze zijn herbeplant. De gemeenteraad stelt de grens bebouwde kom Wet natuurbescherming vast. Het bevoegd gezag is meestal de provincie waar (het grootste deel van) de ingreep plaatsvindt, soms is dat het Rijk. Provinciale staten kunnen in de provinciale verordening regels opnemen over de melding en de herplant, zoals herplant op andere gronden dan waar de (deels) gevelde opstand stond.

Deze regel geldt niet voor :

1. Houtopstanden binnen de bij besluit van de gemeenteraad vastgestelde grenzen van de bebouwde kom;
2. Houtopstanden op erven of in tuinen;
3. Fruitbomen en windschermen om boomgaarden;
4. Naaldbomen, kennelijk bedoeld om te dienen als kerstbomen, indien niet ouder dan twintig jaar;
5. Kweekgoed;
6. Uit populieren of wilgen bestaande:
  - a. Wegbeplantingen;
  - b. Beplantingen langs waterwegen, en
  - c. Eenrijige beplantingen langs landbouwgronden;
7. Het dunnen van een houtopstand;
8. Uit populieren, wilgen, essen of elzen bestaande beplantingen die kennelijk zijn bedoeld voor de productie van houtige biomassa, indien zij:
  - a. Ten minste eens per tien jaar worden geoogst;
  - b. Bestaan uit minstens tienduizend stoven per hectare per beplantingseenheid, zijnde een aaneengesloten beplanting die niet wordt doorsneden door onbeplante stroken breder dan twee meter, en
  - c. Zijn aangelegd na 1 januari 2013.

# 8. Verantwoording

## Literatuur

- Wet Natuurbescherming
- Omgevingsverordening Provincie Utrecht
- Fauna inventarisatie, Rik Schoon

## Materiaal

- Camera
- Zaklamp
- Thermometer
- Windmeter
- Verrekijker
- Endoscoop
- Ladder (3 meter)
- UV lamp

## Internet

- [www.rvo.nl](http://www.rvo.nl)
- [www.ruimtelijkeplannen.nl](http://www.ruimtelijkeplannen.nl)
- [www.bij12.nl](http://www.bij12.nl)
- [www.verspreidingsatlas.nl](http://www.verspreidingsatlas.nl)
- [www.ndff.nl](http://www.ndff.nl)
- [www.synbiosys.alterra.nl/natura2000](http://www.synbiosys.alterra.nl/natura2000)
- [www.natura2000.nl](http://www.natura2000.nl)
- [www.Leusden.nl](http://www.Leusden.nl)
- [www.provincie-Utrecht.nl/](http://www.provincie-Utrecht.nl/)
- [www.google.nl/maps](http://www.google.nl/maps)

Vrijgestelde soorten provincie Utrecht

Soort↓	Provincie→	Utrecht
Aardmuis		x
Bastaardkikker		x
Bosmuis		x
Bruine kikker		x
Bunzing		x
Dwergmuis		x
Dwergspitsmuis		x
Egel		x
Gewone bosspitsmuis		x
Gewone pad		x
Haas		x
Hermelijn		x
Huisspitsmuis		x
Kleine watersalamander		x
Konijn		x
Meerkikker		x
Ondergrondse woelmuis		x
Ree		x
Rosse woelmuis		x
Tweekleurige bosspitsmuis		x
Veldmuis		x
Vos		x
Wezel		x
Woelrat		x



### **Vogel- en Habitatrichtlijn**

De Vogelrichtlijn (1979) en de Habitatrichtlijn (1992) zijn door de Europese Unie opgesteld om de biologische biodiversiteit in Europa in stand te houden. In deze richtlijnen wordt aangegeven welke planten en dieren en hun natuurlijke habitats (leefgebieden) beschermd moeten worden door de lidstaten van de Europese Unie. De Vogelrichtlijn (VR) is gericht op in het wild levende vogelsoorten. De Habitatrichtlijn (HR) is gericht op dier- en plantensoorten. De richtlijnen zorgen voor gebieds- en soortenbescherming in Europa.

### **Gebiedsbescherming**

Beide richtlijnen bevatten meerdere bijlages waarin lijsten met soorten zijn opgenomen. Voor vogelsoorten van bijlage 1 van de VR en plant- en diersoorten van bijlage 1 en 2 van de HR worden 'speciale beschermingszones' aangewezen. De gebieden die worden aangewezen als speciale beschermingszone worden 'Natura 2000' genoemd. Samen moeten deze gebieden uiteindelijk een coherent Europees ecologisch netwerk vormen.

### **Soortenbescherming**

Naast gebiedsbescherming bevatten de richtlijnen ook regels voor algemene soortenbescherming. Voor vogelsoorten in bijlage 3 van de VR en voor de dier- en plantensoorten in bijlage IV van de HR gelden verbodsbepalingen. Het is verboden deze soorten te doden, vangen, of hun nesten te verstoren. Plantsoorten mogen niet opzettelijk worden geplukt. Voor vogelsoorten in bijlage 2 van de VR zijn er jachtrestricties opgesteld. Op deze soorten mag o.a. niet gejaagd worden tijdens het broedseizoen.

### **Implementatie in de Nederlandse wet**

In Nederland zijn de internationale verplichtingen uit de Vogel- en Habitatrichtlijn vanaf 1 januari 2017 verwerkt in de Wet Natuurbescherming. Voorheen was de aanwijzing van beschermde gebieden voor soorten in Nederland verwerkt in de Natuurbeschermingswet 1998. De bescherming van specifieke soorten was in Nederland verwerkt in de Flora- en faunawet. Deze wetten zijn, samen met de Boswet, vervangen door de Wet natuurbescherming.