

BURO SRO B.V.
T.a.v. dhr. L. Toppen
't Goylaan 11
3525 AA Utrecht

Datum 4 mei 2020
Kenmerk BE/2020/269/r
Uw kenmerk Email d.d. 20-03-2020
Auteur(s) ing. G. Fairhurst
Collegiale toets ir. T.W.D. Schrader

Quickscan Wet natuurbescherming Beusichemseweg 63 te 't Goy

Aan de Beusichemseweg 63 te 't Goy is een perceel met een woning en drie schuren gesitueerd. De initiatiefnemer is voornemens de bestaande loods ten zuidwesten van het perceel te saneren. Daarnaast krijgt de schuur die verbonden is met de woning een woonbestemming.

De beoogde ontwikkeling heeft mogelijk een negatief effect op beschermde flora en fauna (soortenbescherming), beschermde natuurgebieden (gebiedsbescherming) en/of beschermde houtopstanden. Ten behoeve van de beoogde ontwikkeling geldt de wettelijke verplichting onderzoek te verrichten naar de aanwezigheid van beschermde flora en fauna en de mogelijke effecten van de ruimtelijke ingreep daarop. Middels voorliggend ecologisch oriënterend onderzoek is de (potentiële) aanwezigheid van beschermde flora en fauna en de betekenis van de planlocatie voor deze soorten in kaart gebracht.

Buro SRO B.V. begeleidt de ruimtelijke procedure en heeft Blom Ecologie B.V. verzocht de planlocatie te onderzoeken op aanwezigheid van beschermde flora en fauna en deze vervolgens te toetsen aan de effecten van de werkzaamheden en het geldende bestemmingsplan.

Onderzoeksdoelen

Middels dit oriënterend onderzoek worden de volgende onderzoeksvragen beantwoord:

- Is het bestemmingsplan dat wordt opgesteld voor het project zoals hiervoor omschreven uitvoerbaar zoals het bepaalde in de Wro (art. 3.1.6 Bro)?
- Welke, krachtens de Wet natuurbescherming, beschermde flora en fauna zijn (potentieel) aanwezig op de planlocatie?
- Welke negatieve effecten treden op voor (potentieel) aanwezige flora en fauna als gevolg van de beoogde ruimtelijke ingreep?
- Heeft de beoogde ruimtelijke ingreep een negatief effect op het de instandhoudingsdoelen van Natura 2000-gebieden of de wezenlijke kenmerken en waarden van Natuurnetwerk Nederland?
- Heeft de beoogde ruimtelijke ingreep een negatief effect op houtopstanden die middels de Wet natuurbescherming zijn beschermd?
- Dienen er vervolgstappen in het kader van de Wet natuurbescherming te worden genomen, en zo ja, welke?

Planlocatie

De planlocatie is gelegen aan de Beusichemseweg 63 te 't Goy (figuur 1). Het betreft een agrarisch perceel met een woning waaraan een schuur is verbonden, een loods en een kleine schuur. De loods ten zuiden van het perceel zal gesaneerd worden (figuur 1). De loods is opgetrokken uit damwandplaten en houten potdeksels zonder spouw. Het heeft een golfplaten dak met een dakgoot en isolatieplaten. Op het perceel staan een aantal bomen, grasweide en is voor een groot deel verhard met betonplaten. In figuur 2 en bijlage 1 zijn een aantal foto's opgenomen die een impressie geven van de planlocatie en de directe omgeving hiervan.

De directe omgeving van de planlocatie wordt gekenmerkt door landelijk gebied en wordt omringd door agrarische percelen. Op circa 300 m ten zuiden stroomt het Amsterdam-Rijnkanaal en op circa 2,7 km ten westen ligt Houten.

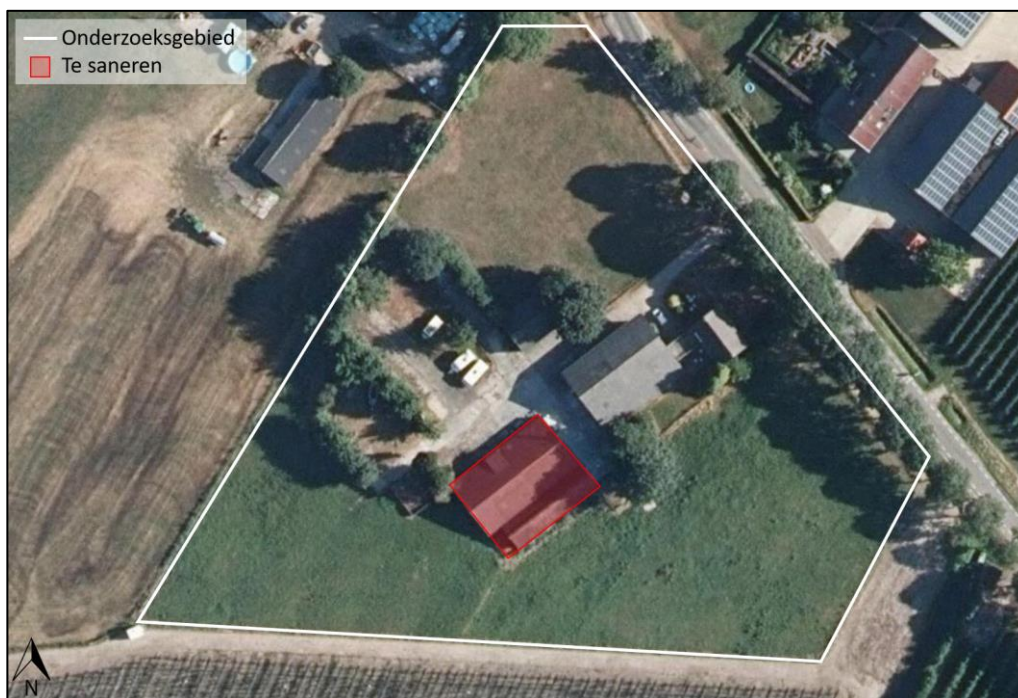

Figuur 1 De planlocatie (rood omkaderd) is gelegen aan de Beusichemseweg 63 te 't Goy (bron kaartmateriaal: arcgis.com).



Figuur 2 Fotografische indruk van de planlocatie en de directe omgeving hiervan.

Funcieverandering en effecten

De beoogde ingrepen zijn permanent van karakter. De beoogde ontwikkeling betreft het saneren van de loods, verwijderen van de betonplaten verharding, aanleggen van groenstructuren als een boomgaard en het wijzigen van het bestemmingplan voor de schuur aan de woning. Onderstaand volgt een korte opsomming van de ingrepen en effecten:

- saneren van de loods: algemene sloopwerkzaamheden en afvoer sloopmateriaal;
- verwijderen terreininrichting, waaronder de betonplaten: graafwerkzaamheden, transport (afvoer) van materiaal;
- egaliseren terrein: graafwerkzaamheden en grondtransport;
- aanleg groenstructuren waaronder een boomgaard: algemene (hoveniers)werkzaamheden.



Figuur 3 Visuele representatie van de beoogde situatie (bron: Buro SRO B.V.).

Methode

Dit oriënterend onderzoek verkent alle relevante vakgebieden met betrekking tot de Wet natuurbescherming. Hierbij wordt een beoordeling gegeven van de aanwezigheid van specifieke potentie voor beschermde flora en fauna op de planlocatie, de betekenis van de planlocatie voor de aanwezige soorten en de effecten van de voorgenomen ingrepen op de soorten. Dit onderzoek bestaat uit een veldbezoek en raadpleging van externe bronnen.

Veldbezoek

Het veldbezoek is een momentopname van de aanwezige flora en fauna. Tijdens het veldbezoek is de planlocatie nauwkeurig onderzocht, waarbij ook gelet werd op sporen en delen of restanten van planten en/of dieren. Het veldbezoek heeft plaatsgevonden op 31 maart 2020 en is uitgevoerd door ir. T.W.D. Schrader. De weersomstandigheden tijdens het veldbezoek waren; droog, 0/8 bewolkt, 5° Celsius en windkracht 2-3 (Bft).

Externe bronnen

Vaak zijn er al gegevens bekend over een planlocatie en de directe omgeving hiervan. Deze gegevens worden onder andere beheerd in rapporten en naslagwerken en door de Nationale Database Flora en Fauna (NDFB). Raadpleging van externe bronnen levert vaak nuttige aanvullende informatie op en biedt daarmee een vollediger beeld van de (mogelijk) aanwezige flora en fauna.

Wet natuurbescherming

Per 1 januari 2017 zijn drie voormalige wetten; de Flora- en faunawet samen met de Boswet en de Natuurbeschermingswet 1998, vervangen door de Wet natuurbescherming (Wnb). Bevoegdheden zijn met het ingaan van deze wet overgedragen van het rijk naar de provincie.

Algemene zorgplicht

In de Algemene zorgplicht (art. 1.11) wordt voorgeschreven dat nadelige gevolgen voor flora en fauna voorkomen moet worden. Het uitgangspunt van de Algemene zorgplicht is dat het doden, verwonden, verontrusten of beschadigen van flora en fauna wordt vermeden. Deze zorgplicht geldt voor iedereen.

(a) Soortenbescherming

De soortenbescherming is opgedeeld in de volgende beschermingsregimes: *Vogelrichtlijnsorten* (art. 3.1), *Habitatrichtlijnsorten* (art. 3.5) en *Andere soorten* (art. 3.10). Hierin worden ook rust- en voortplantingsverblijfplaatsen en het functioneel leefgebied beschermd. Bij negatieve effecten op soorten in de specifieke soortenbescherming geldt een ontheffingsplicht.

Van de verboden als bedoeld in *Andere soorten* art. 3.10 eerste lid kan door bevoegd gezag vrijstelling verleend worden voor het opzettelijk doden of vangen van individuen en voor het opzettelijk beschadigen of vernielen van vaste voortplantingsplaatsen of rustplaatsen voor bepaalde soorten.

In de verordening Ruimte van de provincie Utrecht is voor de volgende soorten vrijstelling opgenomen in het kader van ruimtelijke ontwikkelingen:

Tabel 1 Vrijgestelde soorten in het kader van ruimtelijke ontwikkelingen in de provincie Utrecht.

<i>Aardmuis</i>	<i>Gewone bosspitsmuis</i>	<i>Ondergrondse woelmuis</i>
<i>Bastaardkikker</i>	<i>Gewone pad</i>	<i>Ree</i>
<i>Bosmuis</i>	<i>Haas</i>	<i>Rosse woelmuis</i>
<i>Bruine kikker</i>	<i>Hermelijn</i>	<i>Tweekleurige bosspitsmuis</i>
<i>Bunzing</i>	<i>Huisspitsmuis</i>	<i>Veldmuis</i>
<i>Dwergmuis</i>	<i>Kleine watersalamander</i>	<i>Vos</i>
<i>Dwergspitsmuis</i>	<i>Konijn</i>	<i>Wezel</i>
<i>Egel</i>	<i>Meerkikker</i>	<i>Woelrat</i>

(b) Gebiedsbescherming

Naast de specifieke soortenbescherming kent Nederland ook gebiedsbescherming, waarbij bepaalde gebieden extra bescherming genieten. Het gaat hier hoofdzakelijk om Natura 2000-gebieden en het Natuurnetwerk Nederland. In deze gebieden mogen in principe geen werkzaamheden binnen de grenzen uitgevoerd worden. Voor werkzaamheden in Natura 2000-gebieden is bij mogelijke effecten een Voortoets vereist en binnen het Natuurnetwerk Nederland geldt het 'nee, tenzij'-principe. In bepaalde gevallen dient er natuurcompensatie uitgevoerd te worden. Ten aanzien van Natura 2000-gebieden kunnen ook externe effecten als stikstofdepositie en licht- of geluidsuitstraling van invloed zijn. Ten aanzien van het Natuurnetwerk Nederland geldt dat externe werking geen toetsingskader is. Bij negatieve effecten op beschermde natuurgebieden geldt een ontheffingsplicht.

(c) Houtopstanden

Houtopstanden onder de Wnb betreffen zelfstandige eenheden van bomen, boomvormers, struiken, hakhout of griend, met een oppervlakte van 1000 m² of meer, of een rijbeplanting met meer dan 20 bomen. Het is verboden een houtopstand geheel of gedeeltelijk te vellen of te doen vellen, met uitzondering van het periodiek vellen van griend- of hakhout, zonder voorafgaand melding te doen bij gedeputeerde staten. Ingeval een houtopstand geheel of gedeeltelijk is geveld, dient deze binnen drie jaar herplant te worden. Het vellen van houtopstanden is niet meldingsplichtig in het kader van de Wnb als het één van de volgende typen houtopstanden betreft:

- houtopstanden binnen de bij besluit van de gemeenteraad vastgestelde grenzen van de bebouwde kom;
- houtopstanden op erven of in tuinen;
- fruitbomen en windschermen om boomgaarden;

- d) naaldbomen, kennelijk bedoeld om te dienen als kerstbomen, indien niet ouder dan twintig jaar;
- e) kweekgoed;
- f) uit populieren of wilgen bestaande: (1) wegbeplantingen, (2) beplantingen langs waterwegen en/of (3) éénrijige beplantingen langs landbouwgronden;
- g) het dunnen van een houtopstand;
- h) uit populieren, wilgen, essen of elzen bestaande beplantingen die kennelijk zijn bedoeld voor de productie van houtige biomassa, indien zij: (1) ten minste eens per tien jaar worden geoogst, (2) bestaan uit minstens tienduizend stoven per hectare per beplantingseenheid, zijnde een aaneengesloten beplanting die niet wordt doorsneden door onbeplante stroken breder dan twee meter, en (3) zijn aangelegd na 1 januari 2013.

Beoordeling (a) soortenbescherming

Op basis van het veldbezoek en de bureaustudie wordt per soortgroep besproken wat de potentie van de planlocatie en de directe omgeving daarvan voor het voorkomen van soorten is, en welke effecten daarop te verwachten zijn ten gevolge van de beoogde ontwikkeling. Voor een aantal van de nationaal beschermde soorten (beschermingsregime 'Andere soorten') geldt vrijstelling in het kader van ruimtelijke ontwikkelingen (zie *soortenbescherming*). In de voorliggende beoordeling is specifiek gelet op de potentiële aanwezigheid van beschermde soorten waarvoor geen vrijstelling geldt c.q. soorten waarvoor een ontheffingsplicht noodzakelijk is.

Vaatplanten

In de directe omgeving, binnen een straal van 2 km, van de planlocatie is het voorkomen van beschermde vaatplanten niet bekend (NDDFF 2010-2020). Gedurende het veldbezoek zijn geen beschermde planten en/of sporen hiervan aangetroffen. Ter plaatse van de planlocatie zijn enkel inheemse of aangeplante kruiden zonder beschermde status waargenomen. Enkele waargenomen soorten betreffen: brandnetel, Engels raaigras, gewone paardenbloem en klimop. Op de muren van de bebouwing is geen (beschermde) muurvegetatie aangetroffen. Op het perceel staan een aantal (solitaire) bomen en struiken als: gewone es, gewone esdoorn, hulst, laurier, paardenkastanje en zwarte els.

De beoogde ontwikkeling leidt niet tot aantasting van beschermde en/of kwetsbare vegetatie. Beschermde planten stellen over het algemeen specifieke eisen aan hun milieu, zoals kalkhoudende schrale grond of stikstofarme blauwe graslanden. De planlocatie betreft een agrarisch perceel met voornamelijk verharding. Gelet op de functie, ligging en het gebruik van het perceel in relatie tot de habitatpreferentie van kwetsbare en zeldzame soorten wordt de aanwezigheid hiervan niet verwacht. Daarnaast zijn beschermde planten niet aangetroffen gedurende het veldbezoek, waarmee negatieve effecten ten aanzien van beschermde vaatplanten derhalve kunnen worden uitgesloten.

Grondgebonden zoogdieren

In de omgeving, binnen een straal van 3 km, is onder andere de aanwezigheid van de volgende soorten vastgesteld: boommarter, bosmuis, bruine rat, bunzing, egel, haas, konijn, mol, vos en wezel (NDDFF 2010-2020). Voor de volgende soort geldt dat deze beschermd is onder de Wet natuurbescherming en geen vrijstelling geldt in het kader van ruimtelijke ontwikkelingen: boommarter. Tijdens het veldbezoek zijn geen sporen aangetroffen van (beschermde) zoogdieren.

De boommarter is een soort die sterk verbonden is met bosrijke gebieden, bosranden en bosschages. Op de planlocatie zijn een aantal bomen aanwezig, maar welke niet direct in verbinding staan met een bosrijk gebied. Hierdoor maakt de planlocatie geen onderdeel uit van het essentieel functioneel leefgebied van de boommarter. Tevens zijn er op de planlocatie geen sporen als latrines, uitwerpselen, prenten en prooi-resten waargenomen die wijzen op de aanwezigheid van een vaste rust- of voortplantingsplaats. Daarnaast zijn er geen kapwerkzaamheden beoogd waardoor negatieve effecten op de soort zijn uitgesloten.

Gelet op het gebruik van de locatie en de afwezigheid van gunstige migratieroutes in de directe omgeving van de locatie is het aannemelijk dat soorten van de *Habitatrichtlijn* en niet vrijgestelde *Andere soorten* niet op de locatie voorkomen. De planlocatie heeft enkel mogelijk een

functie voor algemene soorten. Dit betreft met name egel, konijn, mol en veldmuis. Dergelijke soorten zijn dermate opportunistisch dat in de directe omgeving voldoende vergelijkbaar habitat aanwezig is waar ze zich al dan niet tijdelijk kunnen ophouden. Bovendien geldt voor dergelijke algemene soorten vrijstelling in het kader van ruimtelijke ontwikkelingen. Op en rondom de planlocatie zijn geen holen, nesten of sporen aangetroffen die duiden op de aanwezigheid van beschermde zoogdiersoorten die buiten de Verordening uitvoering Wet natuurbescherming van de provincie vallen (zie Wnb art 3.10). Effecten op beschermde zoogdieren zijn uitgesloten.

Vleermuizen

In de omgeving, binnen een straal van 3 km, is het voorkomen bekend van onder andere: gewone dwergvleermuis, laatvlieger, rosse vleermuis en ruige dwergvleermuis (NDFF 2010-2020). Onder de Wet natuurbescherming zijn alle in Nederland voorkomende vleermuizen als *Habitatrichtlijnsoorten* beschermd.

Laanvormige bomenrijen, oude bomen met gaten en scheuren, (oude) gebouwen met kieren en spleten en/of structuurrijke groenelementen kunnen een functioneel onderdeel zijn van een vleermuishabitat (BIJ12 kennisdocument Gewone dwergvleermuis, 2017; Limpens et al., 1997; Dietz et al., 2011).

Op de planlocatie zijn alle bomen geïnspecteerd op de aanwezigheid van boomholten en scheuren welke kunnen dienen als rust- en/of verblijfplaats. Dergelijke geschikte boomholten zijn niet aanwezig, daarnaast zijn er geen kapwerkzaamheden beoogd.

De te slopen loods is nauwkeurig geïnspecteerd op de aan- dan wel afwezigheid van geschikte invliegopeningen. Alle gevels en daken van de betreffende bebouwing zijn gecontroleerd op eventuele openingen als open stootvoegen, kierende daklijsten, ontbrekende/scheefliggende dakpannen, ontbrekende specie en overige gevelafwerkingen die vleermuizen toegang kunnen verlenen tot een open dakruimte en/of spouwmuur waar ze een verblijfplaats zouden kunnen vinden. Zo'n verblijfplaats moet voldoen aan een geschikt microklimaat, met een constante (lage) temperatuur, een hoge luchtvochtigheid en weinig invloed van weersomstandigheden.

De te slopen loods is opgetrokken uit damwandplaten met op de kopgevels houten potdeksels. De houten potdeksels en damwandplaten sluiten direct op elkaar aan en op het golfplaten dak (figuur 4). Tegen het golfplaten dak aan liggen isolatieplaten, echter zijn er geen geschikte in- en uitvliegopeningen aanwezig die naar het dak leiden. Doordat er tevens geen andere opening aanwezig zijn is ook de vrijhangende ruimte in de loods ontoegankelijk voor vleermuizen.

Wegens het ontbreken van geïsoleerde muren met spouw en doordat er geen geschikte in- en uitvlieg openingen aanwezig zijn, is het voor vleermuizen onmogelijk om in de loods een geschikte rust- of verblijfplaats te vinden. Het is uit te sluiten dat de te slopen loods op de planlocatie gebruikt wordt door vleermuizen die in bebouwing leven, zoals gewone dwergvleermuis, gewone grootoorvleermuis, laatvlieger en ruige dwergvleermuis.



Figuur 4 De te saneren loods is opgetrokken uit damwandplanten (links) en potdeksels (rechts) die direct op elkaar aan sluiten en hierdoor ontoegankelijk zijn voor vleermuizen.

Hoewel het uitgesloten is dat vleermuizen de planlocatie gebruiken als vaste rust- en/of verblijfplaats, bestaat de mogelijkheid dat vleermuizen de planlocatie gebruiken als

foerageergebied en/of vliegroute. De luwte van de te saneren loods maakt geen onderdeel uit van het essentieel foerageergebied en/of migratieroute. Ten gevolge van de beoogde ontwikkeling worden deze dan ook niet aangetast.

In de luwte van opgaande vegetatie of bebouwing kunnen vliegbewegingen en foerageeractiviteiten van vleermuizen plaatsvinden. Hierbij kan sprake zijn van tijdelijke verstoring van vleermuizen ten gevolge van werkzaamheden of lichtgebruik. Vleermuizen jagen op insecten waarbij ze opportunistisch gebruik maken van een groot netwerk aan jachtgebieden. De omvang en het gebruik van een gebied alsmede de jachttechniek en prooiën verschillen per soort. Gedurende het foerageren verspreiden vleermuizen zich diffuus over het landschap waarbij veelal gebruik wordt gemaakt van bosranden, bomenlanen, oeverzones of andere structuurrijke zones. Vleermuizen kunnen verblind en daardoor gedesoriënteerd raken als gevolg van felle verlichting. Sterk verlichte locaties worden gemeden door vleermuizen. Tijdens en na de beoogde ontwikkeling dient bij voorkeur geen verlichting te worden toegepast. Bij voorkeur de werkzaamheden uitvoeren tussen zonsopkomst en zonsondergang. Mocht verlichting noodzakelijk zijn wordt vleermuisvriendelijke verlichting geadviseerd.

Amfibieën

In de omgeving, binnen een straal van 2 km, is de aanwezigheid bekend van bastaardkikker, gewone pad, heikikker, kleine watersalamander en meerkikker (NDFP 2010-2020). Voor de heikikker geldt dat deze beschermd zijn onder de Wet natuurbescherming en geen vrijstelling geldt in het kader van ruimtelijke ontwikkelingen.

Amfibieën leven in zowel een aquatisch (m.n. lente/zomer) als een terrestrisch (m.n. herfst/winter) habitat. Beide habitatonderdelen dienen op korte afstand van elkaar te liggen. De heikikker geeft de voorkeur aan heide- en veengebieden met het voortplantingswater op een korte afstand van het landbiotoop. De planlocatie is voor een groot deel verhard en wordt intensief gebruikt, waardoor veel verstoringen optreden. Daarnaast is op de planlocatie en de directe omgeving hiervan geen oppervlaktewater aanwezig. Hierdoor en doordat er zeer beperkt vorstvrije structuren aanwezig zijn op de planlocatie is de aanwezigheid van amfibieën en de beschermde heikikker uitgesloten. Het is niet uit te sluiten dat algemene soorten, zoals de bruine kikker en gewone pad, gedurende de terrestrische (herfst/winter) periode voorkomen binnen de planlocatie. Deze dieren vallen echter onder de vrijstelling voor ruimtelijke ontwikkelingen (zie *Wet natuurbescherming*). Negatieve effecten op beschermde amfibieën zijn derhalve uitgesloten.

Reptielen

In de omgeving, binnen een straal van 2 km, is de aanwezigheid van beschermde reptielensoorten niet bekend (NDFP 2010-2020). Reptielen zijn over het algemeen verbonden aan structuurrijke en weinig verstoorte biotopen als heidevelden, bosgebied en natuurlijke oevers. Gezien de afwezigheid van structuurrijke biotopen en de hoge mate van menselijke verstoring is het voorkomen van beschermde reptielen binnen het plangebied uitgesloten. Negatieve effecten op beschermde reptielen zijn derhalve uitgesloten.

Vissen

Op de planlocatie en binnen de invloedssfeer van de beoogde ontwikkeling bevindt zich geen oppervlaktewater. Negatieve effecten op (beschermde) vissen zijn uitgesloten.

Insecten en andere ongewervelden

In de omgeving, binnen een straal van 2 km, is de aanwezigheid bekend van de teunisbloempijlstaart (NDFP 2010-2020). Deze soort geeft de voorkeur aan boomrijke gebieden als bosranden en loofbossen afgewisseld met open plekken. Voor de soort is geen geschikt habitat aanwezig op de planlocatie en aanwezigheid kan derhalve worden uitgesloten. Op de planlocatie zijn tevens geen plantensoorten aangetroffen die specifiek voor een beschermde ongewervelde een waardplant vormen. Ook is er geen sprake van oud hout, zure vennetjes of andere specifieke omstandigheden die duiden op de mogelijke aanwezigheid van beschermde insecten of andere ongewervelden. Negatieve effecten op de soortgroep zijn uitgesloten.

Vogels

Op de planlocatie en de directe omgeving hiervan zijn tijdens het veldbezoek de volgende soorten waargenomen: ekster, gaai, holenduif, houtduif, huismus, kauw, koolmees, kramsvogel, merel, tjiftjaf, Turkse tortel, spreeuw, vink, witte kwikstaart en zwarte kraai.

Vogels - Jaarrond beschermde nestlocaties (cat. 1 t/m 4)

Gedurende het veldbezoek zijn binnen het plangebied geen individuen, nesten en/of sporen aangetroffen van vogelsoorten met een jaarrond beschermd nestlocatie en/of leefgebied. Ten noorden buiten de planlocatie zijn enkele huismussen gehoord in de omgeving van de woningen.

De huismus broedt vrijwel altijd bij menselijke bebouwing en bouwt zijn nesten onder dakpannen, onder golfplaten, kieren/gaten in de muur en in spantconstructies. Vanuit de nestlocatie en/of vanaf een uitzichtpunt moet de huismus zijn omgeving kunnen zien. Hierbij moet er in de directe omgeving continu voedsel te vinden zijn in de vorm van zaden van grassen en onkruiden en larven van insecten. Daarnaast moet er beschutting nabij de foerageerlocaties, voldoende jaarrond groene struiken of heesters, plaatsen met stof en grind voor stofbaden en water voor waterbaden aanwezig zijn (BIJ12 kennisdocument Huismus, 2017). Volgens de Huismusbescherming Nederland dien een geschikte broedruimte een minimale grootte van 16 x 28 cm met een bodem-oppervlak en 15cm hoog te hebben. De te saneren loods heeft een golfplaten dak met dakgoot. Enkel bij uitzonderlijke gevallen en bij de afwezigheid van betere alternatieve nestlocaties kunnen er nesten voorkomen onder golfplaten daken. Hierbij is het echter van belang dat de ruimte tussen dak en dakbeschot niet te heet wordt, aangezien golfplaten een zeer beperkte isolatiewaarde hebben en huismusjongen gevoelig zijn voor te hoge temperaturen. Doordat er een zeer nauwe ruimte aanwezig is tussen het golfplaten dak en de isolatieplaten is er zeer beperkte ruimte aanwezig en tevens wordt het snel erg heet onder het dak, dit wordt tevens versterkt doordat er geen schaduw aanwezig op de loods. Door deze hoge temperaturen is het dak ongeschikt als nestlocatie voor huismussen. Daarnaast zijn in de omgeving buiten de planlocatie geschikte pannendaken aanwezig. Hierdoor en doordat in de directe omgeving van de loods geen groen(blijvende) hagen en struiken aanwezig zijn die dekking en voedsel kunnen bieden, kan de aanwezigheid van nestlocaties van de huismus uitgesloten worden. De beoogde ontwikkeling leidt niet tot aantasting van groene delen en resulteert niet in afname van functioneel leefgebied. Van aantasting van nestlocaties en functioneel leefgebied van de huismus is derhalve geen sprake.

De gierzwaluw leeft evenals de huismus in de directe omgeving van mensen en broedt tevens als koloniebroeder in gevels en onder (pannen)daken (BIJ12 kennisdocument Gierzwaluw, 2017). De soort is vaak te vinden in woonwijken en is vrij zeldzaam in landelijk gebied. In de loods zijn geen geschikte in- en uitvliegopeningen die leiden naar mogelijke nestlocaties. Hierdoor kan de aanwezigheid van gierzwaluw op de planlocatie uitgesloten worden.

In de te saneren loods zijn geen sporen van uilen met jaarrond beschermde nesten (kerkuil en steenuil) aangetroffen. De te saneren loods heeft een golfplatendak welke vanuit bovenaan toegankelijk is voor vogels, hier zijn drie kauwennesten waargenomen. Echter door de aanwezigheid van kauwen, sporen die wijzen op de aanwezigheid van ratten, welke prederen op eieren en kuikens en door de afwezigheid van sporen van uilen, kan de aanwezigheid van een vaste rust- of nestplaats van uilen in de loods uitgesloten worden.

De schuur die verbonden is aan de woning is aan één zijde open en biedt hierdoor mogelijk geschikte rustplaatsen voor uilensoorten. Echter doordat deze behouden blijft kunnen negatieve effecten op beschermde uilen uitgesloten worden. Daarnaast wordt in de beoogde ontwikkeling verharding verwijderd en een boomgaard gerealiseerd wat een hoge natuurwaarde heeft voor m.n. de steenuil.

Er zijn geen grote nesten of horsten aangetroffen in de bomen op en rondom de planlocatie. De aanwezigheid van in bomen broedende soorten als buizerd, sperwer en ransuil kan uitgesloten worden. Op de planlocatie zijn tevens geen kapwerkzaamheden beoogd waardoor afname van functioneel leefgebied van roofvogelsoorten uitgesloten kan worden.

Van overtreding van verbodsbepalingen ten aanzien van vogels met jaarrond beschermde nestlocaties en functioneel leefgebied is geen sprake.

Vogels - Algemene broedvogels en categorie 5 (beschermde nestlocatie gedurende broedperiode en bij ecologisch zwaarwegende redenen)

De planlocatie voorziet in beperkt voedselaanbod en structuurrijke schuilgelegenheden voor algemene soorten. De struiken, bomen en bebouwing vormen voor algemene broedvogels zoals merel, duiven en kleine zangvogels geschikte nestlocaties. Gedurende het broedseizoen zijn de nesten en de functionele leefomgeving van voornoemde soorten beschermd. Het broedseizoen vangt aan onder bepaalde klimatologische omstandigheden en betreft indicatief de periode 15 maart t/m 15 juli. Ten aanzien van algemene broedvogels en categorie 5 soorten kunnen de werkzaamheden worden opgestart buiten het broedseizoen en/of na het ongeschikt maken van de planlocatie. Indien de beoogde werkzaamheden in het broedseizoen worden opgestart dient de locatie voorafgaand aan de werkzaamheden geïnspecteerd te worden door een ter zake deskundige.

Beoordeling (b) gebiedsbescherming

De planlocatie maakt geen deel uit van een beschermd gebied en/of locatie betreffende: Natura 2000 en het Natuurnetwerk Nederland. Op een afstand van circa 9 km ligt het Natura 2000-gebied 'Lingegebied & Diefdijk-Zuid' (figuur 5). Op een afstand van circa 1,4 km ligt het Natuurnetwerk Nederland (figuur 6).

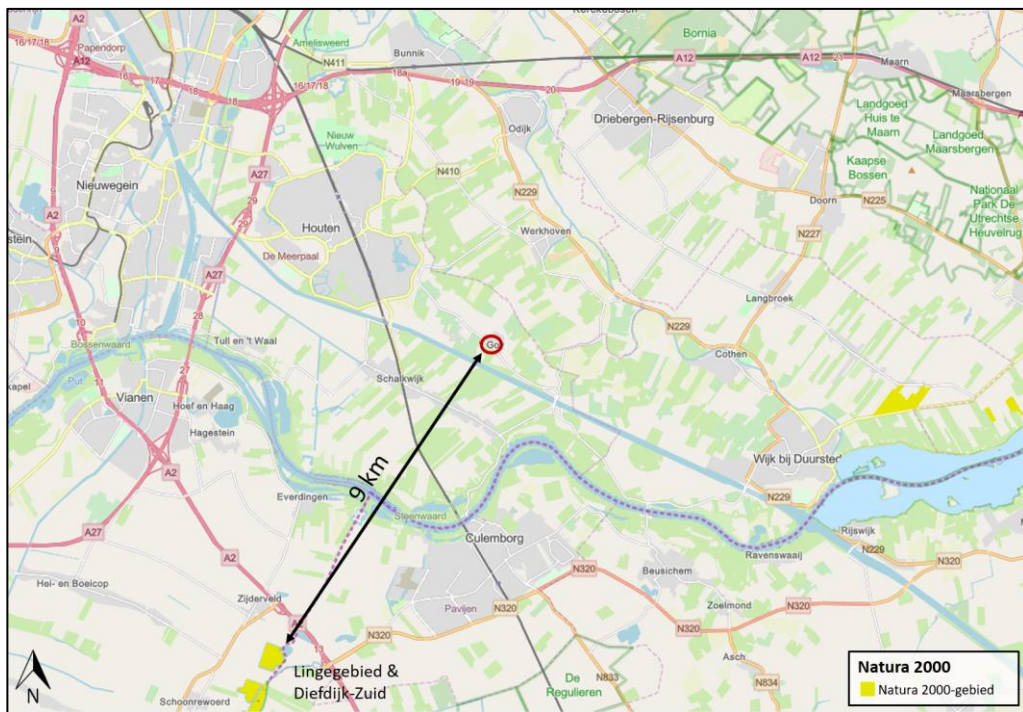

Figuur 5 De planlocatie ligt op een afstand van circa 9 km tot het Natura 2000-gebied 'Lingegebied & Diefdijk-Zuid' (bron: Arcgis.com).

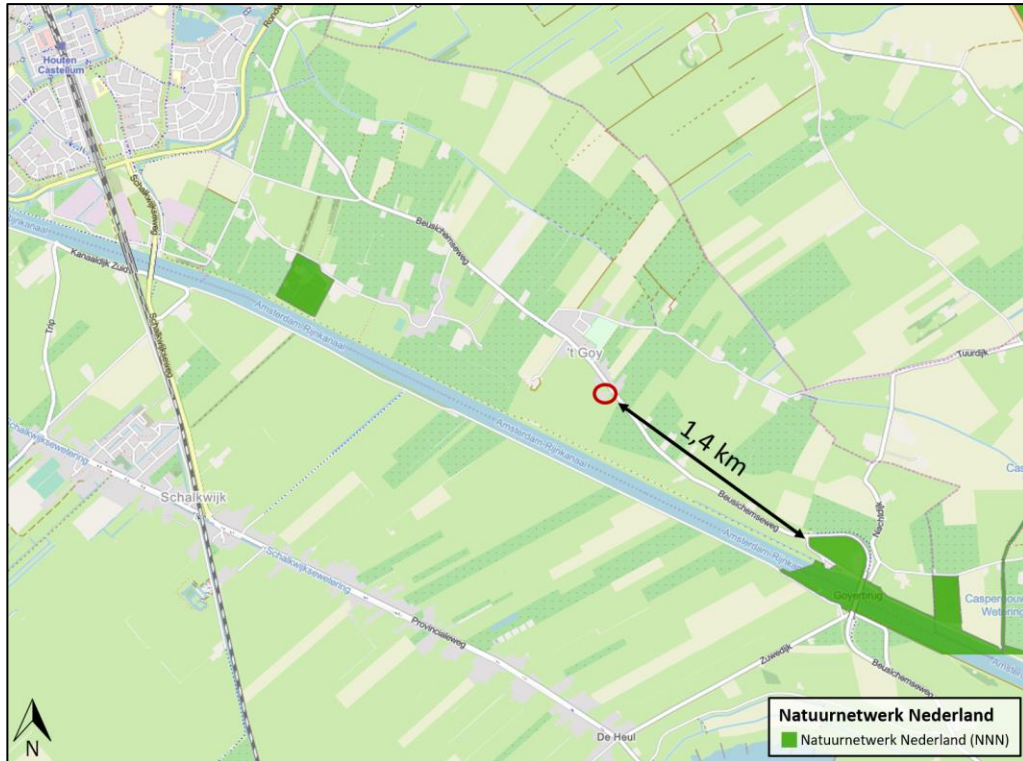

Figuur 6 De planlocatie ligt op een afstand van circa 1,4 km tot het Natuurnetwerk Nederland (bron: Arcgris.com).

Ondanks dat de beoogde ontwikkeling buiten een beschermd gebied uitgevoerd wordt, kunnen er nog steeds effecten optreden. Voor een aantal effecten (trillingen, geluid, optische verstoring etc.) geldt dat de afstand tot de omliggende Natura 2000-gebieden per definitie te groot is. Ten aanzien van het Natuurnetwerk Nederland geldt dat externe werking geen toetsingskader is.

Een toename in stikstofdepositie kan een negatief effect sorteren op kwetsbare en gevoelige habitattypen. Blom Ecologie B.V. adviseert om projecten die kunnen leiden tot een toename van stikstofdepositie in stikstofgevoelige habitattypen binnen Natura 2000-gebieden te beoordelen middels de AERIUS Calculator. Doel daarvan is vast te stellen of significante effecten kunnen worden uitgesloten. In sommige gevallen kan op voorhand negatieve effecten ten aanzien van stikstofdepositie worden uitgesloten, wegens de grote afstand tot stikstofgevoelige habitattypen binnen Natura 2000-gebieden, een afname in stikstofemissie of een beperkte ingreep.

De beoogde ontwikkeling betreft de sanering van de loods en het wijzigen van het bestemmingsplan naar wonen. Ten opzichte de huidige situatie leidt de beoogde ingreep niet tot toename in het aantal verkeersbewegingen. Gedurende de aanlegfase kan er een beperkte en tijdelijke stikstofemissie verwacht worden ten gevolge van het gebruik van mobiele werktuigen en transportbewegingen (het 'projecteffect').

Gezien er sprake is van een grote afstand (9 km) tussen het plangebied en het dichtstbijzijnde Natura 2000-gebied en doordat het wijzigen van het bestemmingsplan niet zal leiden tot een toename in stikstofemissie wordt op voorhand uitgesloten dat er sprake is van een verhoging van de stikstofdepositie in stikstofgevoelige habitattypen binnen Natura 2000-gebieden. Een berekening middels de AERIUS Calculator kan derhalve achterwege blijven.

Beoordeling (c) houtopstanden

In de beoogde ingreep zijn geen kapwerkzaamheden voorzien. Het maken van een kapmelding is derhalve niet van toepassing.

Conclusies

Samenvatting

(a) Soortenbescherming

De planlocatie heeft geen essentiële betekenis voor beschermde soorten. De planlocatie is mogelijk geschikt leefgebied voor algemene zoogdieren, foeragerende vleermuizen, amfibieën, insecten en broedvogels welke niet beschermd zijn (behoudens de Algemene zorgplicht) onder de Wet natuurbescherming.

(b) Gebiedsbescherming

De planlocatie maakt geen onderdeel uit van een Natura 2000-gebied of het Natuurnetwerk Nederland. Gelet op de aard van de werkzaamheden, de afstand tot de gebieden en de beoogde situatie is van externe werking op omliggende Natura 2000-gebieden geen sprake. Een Aerijs-berekening, Voortoets en/of 'nee, tenzij'-toets is niet noodzakelijk.

(c) Houtopstanden

Op de planlocatie zijn geen kapwerkzaamheden voorzien.

Tabel 2 Overzicht van de functie van het plangebied voor beschermde flora en fauna en ook de verwachte effecten naar aanleiding van de beoogde ingrepen en de eventueel daarop te nemen vervolgstap. (a) algemene broedvogel en cat. 5 soorten, (j) jaarrond beschermde nesten, cat. 1 t/m 4 soorten.

Legenda	vaatplanten	grondgebonden zoogdieren	vleermuizen	insecten en ongewervelden	amfibieën	reptielen	vissen	broedvogels (a)	broedvogels (j)
Soortenbescherming - = ongeschikt + = geschikt n (nee)/ j (ja)/ m (maatregelen)									
Geschikt habitat <i>Vogelrichtlijnsoort</i>								+	+/-
Geschikt habitat <i>Habitatrichtlijnsoort</i>	-	-	-	-	-	-	-		
Geschikt habitat <i>Andere soort</i>	-	+/-		-	-	-	-		
Soortspecifiek onderzoek noodzakelijk	n	n	n	n	n	n	n	n	n
Gebiedsbescherming									
	afstand	effecten		nader onderzoek					
Natura 2000	9 km	geen		n.v.t.					
Natuurnetwerk Nederland	1,4 km	geen		n.v.t.					
Houtopstanden									
	aanwezig	kap		melding					
Struiken	ja	nee		n.v.t.					
Bomen	ja	nee		n.v.t.					

Uitvoerbaarheid

De beoogde ontwikkeling leidt niet tot aantasting van beschermde natuurwaarden en/of beschermde gebieden. Tijdens de uitvoering van de werkzaamheden dient rekening te worden gehouden met de (mogelijke) aanwezigheid van foeragerende vleermuizen en algemene broedvogels. Voor deze soorten dienen maatregelen te worden getroffen om effecten te voorkomen.

Conclusie

De beoogde ontwikkeling leidt niet tot overtreding van de Wet natuurbescherming. De conclusie is dan ook dat de ontwikkeling aan de Beusichemseweg 63 te 't Goy uitvoerbaar is zoals bepaald in de Wro (art. 3.1.6 Bro).

Vervolgstappen

De beoogde ontwikkeling leidt niet tot aantasting van beschermde natuurwaarde (soortbescherming, gebiedsbescherming en houtopstanden). Derhalve is het uitvoeren van aanvullend onderzoek niet noodzakelijk.

Te treffen maatregelen

- Tijdens de werkzaamheden moet voorzichtig worden gehandeld met alle voorkomende flora en fauna (Algemene zorgplicht).
- Wanneer ondanks zorgvuldig handelen, onderzoek en advies schade lijkt te ontstaan voor beschermde flora en fauna, dient direct contact opgenomen te worden met een ter zake deskundige.
- Er wordt gelegenheid gegeven aan dieren, die tijdens de werkzaamheden worden gevonden, te vluchten of zich te verplaatsen naar een schuilplaats buiten het bereik van de werkzaamheden.
- De planlocatie tijdens de werkzaamheden en in de nieuwe situatie bij voorkeur niet verlichten en in de periode april-oktober de werkzaamheden tussen zonsopgang en zonsondergang uitvoeren (buiten schemerperiodes). Mocht verlichting noodzakelijk zijn hierbij een vleermuisvriendelijke verlichtingswijze toepassen (amberkleurig licht, lichtbundel nederwaarts richten, toepassen geconvergeerde lichtbundel).
- De werkzaamheden opstarten/uitvoeren buiten het broedseizoen van vogels (medio maart t/m medio juli). Als de werkzaamheden in het broedseizoen worden uitgevoerd dient voor de aanvang door een ter zake deskundig gecontroleerd te worden of er broedvogels aanwezig zijn. E.e.a. op aanwijzing van deskundige. Als dit niet mogelijk is dienen de potentiële nestlocaties buiten het broedseizoen ongeschikt gemaakt te worden.

Literatuur

- BIJ12, 2017. Kennisdocument Gewone dwergvleermuis *Pipistrellus pipistrellus*, versie 1.0. Publicatie: BIJ12, Utrecht.
- BIJ12, 2017. Kennisdocument Gierzwaluw *Apus apus*, versie 1.0. Publicatie: BIJ12, Utrecht.
- BIJ12, 2017. Kennisdocument Huismus *Passer domesticus*, versie 1.0. Publicatie: BIJ12, Utrecht.
- BIJ12, 2017. Kennisdocument Kerkuil *Tyto alba*, versie 1.0. Publicatie: BIJ12, Utrecht.
- BIJ12, 2017. Kennisdocument Steenuil *Athene noctua*, versie 1.0. Publicatie: BIJ12, Utrecht.
- Broekhuizen, S., K. Spoelstra, J.B.M. Thissen, K.J. Canters & J.C. Buys (redactie) 2016. Atlas van de Nederlandse zoogdieren. – Natuur van Nederland 12. Naturalis Biodiversity Center & EIS Kenniscentrum Insecten en andere ongewervelden, Leiden.
- Creemers, R.C.M & J.J.C.W. van Delft (RAVON) (redactie), 2009. De amfibieën en reptielen van Nederland. -Nederlandse fauna 9. Nationaal Natuurhistorisch Museum Naturalis, European Invertebrate Survey - Nederland, Leiden.
- Diepenbeek, A., 1999. Veldgids Diersporen. KNNV Uitgeverij 5e druk 2015, Zeist.
- Dietz, C., O. von Helversen, D. Nill & P.H.C. Lina, 2011. Vleermuizen: alle soorten van Europa en Noordwest-Afrika: biologie, kenmerken en bedreigingen. Tirion Natuur, Utrecht.
- Limpens, H., K. Mostert & W. Bongers, 1997. Atlas van de Nederlandse vleermuizen. Onderzoek naar verspreiding en ecologie. KNNV Uitgeverij, Utrecht.

Geraadpleegde websites

www.arcgis.com
www.bij12.nl
www.huismusbescherming.nl
www.nationaalgeoregister.nl
www.ndff.nl
www.ravon.nl
www.ruimtelijkeplannen.nl
www.sovon.nl
www.synbiosys.alterra.nl
www.verspreidingsatlas.nl
www.vleermuisprotocol.nl
www.wilde-planten.nl
www.zoogdiervereniging.nl

We hopen u met deze rapportage voldoende te hebben geïnformeerd. Mochten er desondanks vragen zijn kunt u vrijblijvend contact opnemen.

Met vriendelijke groet,



Blom Ecologie B.V.,
ing. G. Fairhurst
Auteur



Blom Ecologie B.V.,
ir. T.W.D. Schrader
Collegiale toets

Bijlage 1 Fotografische impressie

© BLOM ECOLOGIE B.V.
ZANDWEG 46A - 4181 PM WAARDENBURG

Niets uit deze rapportage mag zonder schriftelijke toestemming van de opdrachtgever en Blom Ecologie B.V. worden gebruikt door derden. Onder gebruik worden alle vormen van kopie, openbaarmaking en elke andere toepassing begrepen. Deze rapportage mag alleen gebruikt worden voor het doel waarvoor het is samengesteld.

Blom Ecologie B.V. is niet aansprakelijk voor schade die voortkomt uit toepassing van de resultaten van werkzaamheden en/of gegevens verkregen van Blom Ecologie B.V.

Bijlage 1 Fotografische impressie



Figuur 1 De planlocatie is gelegen aan de Beusichemseweg 63 te 't Goy en bestaat uit een agrarisch perceel met een woning en een aantal opstallen. De woning en aangebouwde schuur blijft behouden in de beoogde ingreep.



Figuur 2 De schuur die verbonden staat met de woning blijft behouden in de beoogde ontwikkeling en krijgt een woonbestemming.



Figuur 3 De te slopen loods grenst aan een grasweide.