

# Quickscan flora en fauna Galvanistraat 30/32, Amersfoort



Arnhem, 9 oktober 2017

## Colofon

Titel	: Quicksan flora en fauna
Subtitel	: Galvanistraat 30/32, Amersfoort
Projectnummer	: 16.134
Datum	: 9 oktober 2017
Veldonderzoek	: T. Kooij, S. Nelissen
Auteur(s)	: S. Nelissen
Goedgekeurd door	: T. Kooij
Opdrachtgever	: Trebbe
Contactpersoon	: P. Lutjenhuis



Bezoekadres : Tivolilaan 205  
Postbus : 2  
Postcode : 6800 AA Arnhem  
Telefoon : 026-8454583

info@ekoza.nl  
www.ekoza.nl



*Ekoza B.V.* is lid van het Netwerk Groene Bureaus: [www.netwerkgroenebureaus.nl](http://www.netwerkgroenebureaus.nl)

## Inhoudsopgave

<b>1.</b>	<b>Inleiding</b> .....	<b>4</b>
<b>2.</b>	<b>Wettelijk kader</b> .....	<b>5</b>
<b>2.1</b>	<b>Natura 2000-gebieden</b> .....	<b>5</b>
2.1.1	Programmatistische Aanpak Stikstof .....	5
<b>2.2</b>	<b>Soorten</b> .....	<b>6</b>
<b>2.3</b>	<b>Houtopstanden</b> .....	<b>8</b>
<b>2.4</b>	<b>Natuurnetwerk Nederland</b> .....	<b>8</b>
<b>3.</b>	<b>Gebiedsbeschrijving</b> .....	<b>10</b>
<b>3.1</b>	<b>Gebiedsbeschrijving</b> .....	<b>10</b>
<b>3.2</b>	<b>Voorgenomen ingreep</b> .....	<b>11</b>
<b>4.</b>	<b>Onderzoeksmethode</b> .....	<b>12</b>
<b>4.1</b>	<b>Bronnenonderzoek</b> .....	<b>12</b>
<b>4.2</b>	<b>Veldonderzoek</b> .....	<b>12</b>
<b>4.3</b>	<b>Uitwerking en rapportage</b> .....	<b>12</b>
<b>5.</b>	<b>Resultaten</b> .....	<b>14</b>
<b>5.1</b>	<b>Gebiedsbescherming</b> .....	<b>14</b>
5.1.1	Natura 2000 .....	14
5.1.2	Natuurnetwerk Nederland .....	14
<b>5.2</b>	<b>Soorten</b> .....	<b>16</b>
5.2.1	Grondgebonden zoogdieren .....	16
5.2.2	Vleermuizen .....	17
5.2.3	Vogels .....	18
5.2.4	Reptielen, amfibieën en vissen .....	19
5.2.5	Flora .....	20
5.2.6	Ongewervelden .....	21
<b>5.3</b>	<b>Houtopstanden</b> .....	<b>21</b>
<b>6.</b>	<b>Conclusies en aanbevelingen</b> .....	<b>22</b>
<b>6.1</b>	<b>Gebiedsbescherming</b> .....	<b>22</b>
6.1.1	Natura 2000 .....	22
6.1.2	Natuurnetwerk Nederland .....	22
<b>6.2</b>	<b>Soortbescherming</b> .....	<b>22</b>
6.2.1	Grondgebonden zoogdieren .....	22
6.2.2	Vleermuizen .....	22
6.2.3	Vogels .....	23
6.2.4	Reptielen, amfibieën en vissen .....	23
6.2.5	Flora .....	23
6.2.6	Ongewervelden .....	23
<b>6.3</b>	<b>Houtopstanden</b> .....	<b>23</b>
<b>Bronnen</b> .....		<b>24</b>
<b>Literatuur</b> .....		<b>24</b>
<b>Websites</b> .....		<b>24</b>

# 1. Inleiding

Op de locatie Galvanistraat 30/32 zijn nieuwe bungalows gepland. De huidige bebouwing zal hiervoor gesloopt worden. Vanuit Europese- en nationale regelgeving dient onderzocht te worden welke effecten deze ingreep heeft op beschermde gebieden (Natura 2000 en Natuurnetwerk Nederland) en op beschermde flora en fauna.

De voorliggende rapportage beschrijft de resultaten van een quickscan. Het betreft een beoordeling van de huidige en potentiële aanwezigheid van beschermde soorten planten en dieren op de onderzoekslocatie en de te verwachten effecten van de voorgenomen ingreep op beschermde soorten en gebieden. De quickscan vindt plaats op grond van bronnenonderzoek en een terreinbezoek. Tijdens het terreinbezoek is een inschatting gemaakt welke soorten voor kunnen komen en welke soorten op voorhand uit te sluiten zijn. Hierbij speelt ook de ingreep een belangrijke rol.

Deze quickscan is een momentopname en kan slechts in beperkte mate uitsluitel geven over de afwezigheid van soorten. Dit onderzoek betreft geen volledige veldinventarisatie. Mochten er effecten te verwachten zijn van de werkzaamheden op beschermde soorten die mogelijk aanwezig zijn, dan wordt een nader onderzoek geadviseerd.

In hoofdstuk 2 staat het wettelijke kader uiteengezet, waaraan getoetst dient te worden. Hoofdstuk 3 geeft een beschrijving van het onderzoeksgebied en de voorgenomen ingrepen. Hoofdstuk 4 geeft een korte beschrijving van de onderzoeksmethode. In hoofdstuk 5 worden de resultaten van het onderzoek besproken. Tenslotte wordt in hoofdstuk 6 de conclusies en aanbevelingen gegeven.

## 2. Wettelijk kader

Sinds 1 januari 2017 is de nieuwe Wet natuurbescherming van kracht. Deze wet vervangt 3 wetten: de Natuurbeschermingswet 1998, de Boswet en de Flora- en faunawet. Het bevoegd gezag komt bij de provincies te liggen. De Rijksoverheid blijft verantwoordelijk voor handelingen en projecten in gebruik, beheer of aanleg door het rijk, zoals hoofdwegen, spoorwegen, hoofdvaarwegen, waterkeringen, militaire terreinen, gastransportnet, hoogspanningsleidingen, delfstoffen, kustlijn, bepaalde visserij etc.

De Wet natuurbescherming is gericht op de bescherming van:

- Natura 2000-gebieden
- Soorten
- Houtopstanden

### 2.1 Natura 2000-gebieden

De basis voor Natura 2000 zijn de Europese Vogelrichtlijn en de Habitatrichtlijn. Deze natuurbeschermingsrichtlijnen hebben naast de bescherming van specifieke flora en fauna eveneens als doel om de leefgebieden van deze soorten te behouden, te herstellen of uit te breiden.

In Nederland zijn 164 gebieden als Natura 2000-gebied aangewezen door het Ministerie van Landbouw, Natuur en Voedselkwaliteit (LNV) (tegenwoordig het Ministerie van Economische Zaken). Door de Minister van LNV (tegenwoordig EZ) zijn instandhoudingsdoelstellingen vastgesteld voor de Natura 2000-gebieden, deze staan vermeld in het (ontwerp-) aanwijzingsbesluit. In het (ontwerp-) aanwijzingsbesluit staan de instandhoudingsdoelstellingen voor alle habitattypen, -soorten en broedvogels die in het Natura 2000-gebied voorkomen beschreven. Daarnaast staat beschreven op welke wijze de instandhoudingsdoelstellingen te realiseren zijn. Onder "instandhouding" wordt verstaan het geheel aan maatregelen die nodig zijn ter behoud of herstel van een gunstige staat van instandhouding van de natuurlijke habitats en populaties van wilde dier- en plantensoorten.

Elke activiteit (in de wet: project of handeling) zowel binnen als buiten een Natura 2000-gebied die gelet op de instandhoudingsdoelstellingen:

- de kwaliteit van de natuurlijke habitats of de habitats van soorten in dat gebied kan verslechteren; of
- een significant verstorend effect kan hebben op de soorten waarvoor dat gebied is aangewezen, is ingevolge artikel 2.7, tweede lid verboden. De activiteit kan slecht doorgang vinden wanneer het bevoegd gezag een vergunning verleent.

#### 2.1.1 Programmatische Aanpak Stikstof

Op 1 juli 2015 is de Programmatische Aanpak Stikstof (PAS) in werking getreden. De depositie van stikstof is een van de belangrijkste belemmeringen om de Europese natuurdoelen te halen. Stikstofdepositie leidt tot vermesting en/of verzuring van de bodem. In natuurgebieden kan dit negatieve effecten hebben op de aanwezige, beschermde flora en fauna.

De PAS combineert twee manieren om de natuurdoelen van Natura 2000 zeker te stellen:

- Het blijvend laten dalen van de stikstofdepositie door het nemen van maatregelen aan de bron;
- Het uitvoeren van herstelmaatregelen voor stikstofgevoelige natuur.

De PAS bepaalt ook dat een deel van de daling van de stikstofdepositie mag worden ingezet voor nieuwe projecten of projecten waarin uitbreiding van bestaande stikstofemissie aan de orde is. Dit wordt ontwikkelingsruimte genoemd. Op deze manier blijft de stikstofdepositie dalen, terwijl er ook ruimte is voor de gewenste economische ontwikkeling.

Met de inwerkingtreding van het PAS geldt alleen nog een vergunningplicht voor activiteiten die meer dan 1 mol stikstofdepositie per hectare per jaar geven op een stikstofgevoelig Natura 2000-gebied. Bij een stikstofdepositie tussen de 0,05 mol en 1 mol N/ha/j bestaat er een meldingsplicht.

## 2.2 Soorten

Onder de Wet natuurbescherming geldt, net als onder de Flora- en faunawet, een zorgplicht voor alle in het wild levende dieren.

De Wet natuurbescherming kent drie beschermingsregimes

- soorten van de Vogelrichtlijn
- soorten van de Habitatrichtlijn
- overige soorten

### *Vogelrichtlijnsoorten*

Onder de soorten van de Vogelrichtlijn vallen alle van nature in Nederland in het wild levende vogels. Ingevolge artikel 3.1 is het verboden om:

1. Opzettelijk vogels te doden of te vangen;
2. Opzettelijk vogelnesten, -rustplaatsen en -eieren te vernielen of te beschadigen of vogelnesten weg te nemen;
3. Eieren van vogels te rapen en deze onder zich te hebben;
4. Opzettelijk vogels te storen, tenzij de storing niet van wezenlijke invloed is op de staat van instandhouding van de desbetreffende vogelsoort.

### *Habitatrichtlijnsoorten*

Onder de soorten van de Habitatrichtlijn vallen soorten die genoemd zijn in Bijlage IV van de Habitatrichtlijn, Bijlage I en II van het Verdrag van Bern en Bijlage I van het Verdrag van Bonn. In de Bijlagen van de Verdragen van Bern en Bonn worden ook vogels genoemd.

Wat betreft deze soorten is het ingevolge artikel 3.5 (Bern bijl. II, Bonn bijl. I) verboden om:

1. Opzettelijk dieren te doden of te vangen;
2. Opzettelijk dieren te verstoren;
3. Opzettelijk eieren van dieren te vernielen of te rapen;
4. Voortplantingsplaatsen of rustplaatsen van dieren te beschadigen of te vernielen;
5. Opzettelijk planten in hun natuurlijke verspreidingsgebied te plukken, te verzamelen, af te snijden, te ontwortelen of te vernielen.

Wat betreft deze soorten is het ingevolge artikel 3.6 (Bern bijl. I en II, Bonn bijl. I) verboden om dieren of planten te verkopen, te vervoeren voor verkoop, te verhandelen, te ruilen of te koop of te ruil aan te bieden, tenzij het gaat om gefokte of gekweekte dieren of planten.



### **Andere soorten**

Onder het beschermingsregime andere soorten vallen soorten waarvan er geen Europese verplichting tot bescherming is. Dit zijn soorten die vanuit nationaal belang extra bescherming behoeven.

De beschermde status van soorten kan per provincie verschillen. Provincies hebben de bevoegdheid om bij provinciale verordening vrijstelling te verlenen voor nationaal beschermde soorten. In dit geval gaat het om de provincie Utrecht.

Ingevolge artikel 3.10 is het verboden om:

1. Opzettelijk dieren te doden of te vangen;
2. Voortplantingsplaatsen of rustplaatsen van dieren te beschadigen of te vernielen;
3. Opzettelijk planten in hun natuurlijke verspreidingsgebied te plukken te verzamelen, af te snijden, te ontwortelen of te vernielen.

### **Zorgplicht**

Artikel 1.11 Wnb voorziet in een algemene verplichting voor een ieder om voldoende zorg te dragen voor Natura 2000-gebieden, bijzondere nationale natuurgebieden en voor in het wild levende dieren en planten en hun directe leefomgeving. Het betreft bovendien niet alleen dieren en planten van soorten waarvoor de Vogelrichtlijn en de Habitatrichtlijn specifieke beschermingsmaatregelen eisen, maar alle in het wild levende dieren en planten.

De zorgplicht is als een open norm geformuleerd in het eerste lid van artikel 1.11. In het tweede lid wordt de zorgplicht iets geconcretiseerd door te bepalen dat de zorgplicht in elk geval inhoudt dat een ieder die weet of redelijkerwijs kan vermoeden dat door zijn handelen of nalaten nadelige gevolgen kunnen worden veroorzaakt voor een Natura 2000-gebied, een bijzonder nationaal natuurgebied of voor in het wild levende dieren en planten:

- dergelijke handelingen achterwege laat, dan wel,
- indien dat achterwege laten redelijkerwijs niet kan worden gevegd, de noodzakelijke maatregelen treft om die gevolgen te voorkomen, of
- voor zover die gevolgen niet kunnen worden voorkomen, deze zoveel mogelijk beperkt of ongedaan maakt.

Voor de bescherming van dieren en planten van soorten waarvoor geen specifiek beschermingsregime geldt op grond van hoofdstuk 3, heeft de zorgplicht zelfstandig betekenis. Op grond van de zorgplichtbepaling moeten schadelijke handelingen in beginsel achterwege worden gelaten dan wel moeten maatregelen worden genomen om schadelijke gevolgen (zoveel mogelijk) te voorkomen.

### **Jaarrond beschermde nesten**

Nesten van vogelsoorten van categorie 1 t/m 4 zijn jaarrond beschermd, de nesten van soorten in categorie 5 zijn beschermd als er onvoldoende alternatieven zijn.

Categorieën:

1. Nesten die, behalve gedurende het broedseizoen als nest, buiten het broedseizoen in gebruik zijn als vaste rust- en verblijfplaats.
2. Nesten van koloniebroeders die elk broedseizoen op dezelfde plaats broeden en die daarin zeer honkvast zijn of afhankelijk van bebouwing of biotoop. De (fysieke) voorwaarden voor de nestplaats zijn vaak zeer specifiek en limitatief beschikbaar.

3. Nesten van vogels, zijnde geen koloniebroeders, die elk broedseizoen op dezelfde plaats broeden en die daarin zeer honkvast zijn of afhankelijk van bebouwing. De (fysieke) voorwaarden voor de nestplaats zijn vaak zeer specifiek en limitatief beschikbaar.
4. Vogels die jaar in jaar uit gebruik maken van hetzelfde nest en die zelf niet of nauwelijks in staat zijn een nest te bouwen.
5. Nesten van vogels die weliswaar vaak terugkeren naar de plaats waar zij het jaar daarvoor hebben gebroed of de directe omgeving daarvan, maar die wel over voldoende flexibiliteit beschikken om, als de broedplaats verloren is gegaan, zich elders te vestigen

## 2.3 Houtopstanden

De regels van de Boswet zijn grotendeels onveranderd opgenomen in de Wet natuurbescherming.

Een houtopstand is een zelfstandige eenheid van bomen, boomvormers, struiken, hakhout of griend, die:

- a. een oppervlakte grond beslaat van tien are of meer, of
- b. bestaat uit een rijbeplanting die meer dan twintig bomen omvat, gerekend over het totaal aantal rijen

Ingevolge artikel 4.1 vallen buiten de bescherming houtopstanden:

- houtopstanden binnen de bij besluit van de gemeenteraad vastgestelde grenzen van de bebouwde kom (voor deze wet);
- houtopstanden op erven of in tuinen
- fruitbomen en windschermen om boomgaarden;
- naaldbomen bedoeld als kerstbomen en niet ouder dan twintig jaar
- kweekgoed;
  - uit populieren of wilgen bestaande wegbeplantingen,
  - beplantingen langs waterwegen, en
  - eenrijige beplantingen langs landbouwgronden;
- Het dunnen van een houtopstand;
- uit populieren, wilgen, essen of elzen bestaande beplantingen die zijn bedoeld voor de productie van houtige biomassa indien zij:
  - ten minste eens per tien jaar worden geoogst;
  - bestaan uit minstens tienduizend stoven per hectare per beplantingseenheid
  - bestaande uit een aaneengesloten beplanting die niet wordt doorsneden door onbeplante stroken breder dan twee meter;
  - zijn aangelegd na 1 januari 2013.

## 2.4 Natuurnetwerk Nederland

Het Natuurnetwerk Nederland werd voorheen de Ecologische Hoofdstructuur (EHS) genoemd. Het doel van het Natuurnetwerk Nederland is om een samenhangend netwerk te creëren van kwalitatief hoogwaardige natuurgebieden en natuurrijke cultuurlandschappen. Het huidige netwerk bestaat voor het merendeel uit Natura 2000-gebieden en andere bestaande natuurgebieden. Daarnaast worden natuurgebieden uitgebreid, nieuwe natuurgebieden ontwikkeld en ecologische verbindingzones aangelegd.



Onderdeel van het Natuurnetwerk Nederland zijn Ecologische Verbindingszones (EVZ), die natuurgebieden met elkaar verbinden om het migreren van dieren en planten tussen natuurgebieden mogelijk te maken.

De provincies zijn sinds 2014 verantwoordelijk voor de begrenzing en de ontwikkeling van dit natuurnetwerk. Binnen het Natuurnetwerk Nederland geldt de “nee, tenzij”-benadering. Dit houdt in dat bestemmingswijziging en de uitvoering van bepaalde plannen niet mogelijk zijn als daarmee de wezenlijke kenmerken of natuurwaarden van het gebied significant worden aangetast, tenzij er geen reële alternatieven zijn en er sprake is van redenen van groot openbaar belang. De initiatiefnemer moet onderzoek laten verrichten, om te kunnen bepalen of de wezenlijke kenmerken en waarden van een gebied significant worden aangetast.

## 3. Gebiedsbeschrijving

### 3.1 Gebiedsbeschrijving

Het plangebied betreft twee woonhuizen met grasveld en omliggende groenstructuur en bevindt zich in het zuidelijk deel van de bebouwde kom van Amersfoort. De locatie wordt omringd door bebouwing en ten zuidoosten bevindt zich een bosgebied. In Figuur 1 is de globale ligging van het plangebied weergegeven.



**Figuur 1.** Globale ligging van het plangebied.

Het plangebied bestaat uit twee woonhuizen, een grasveld en een groenstructuur. De bomen betreffen kastanje, zoete kers, eik, esdoorn en coniferen. De struweellaag bestaat uit onder andere bramen, meidoorn en krentenboom. Figuur 2 geeft een impressie van het plangebied.





*Figuur 2.* Impressie van het plangebied.

### 3.2 Voorgenomen ingreep

De initiatiefnemer is voornemens 8 bungalows te bouwen op het perceel. Hiervoor zullen de huidige woonhuizen worden gesloopt, een aantal bomen worden gekapt en struweel worden verwijderd.



*Figuur 3.* Ontwerptekening voorgenomen ingreep.



## 4. Onderzoeksmethode

De quickscan bestaat uit twee delen. Voor het onderzoek is begonnen met een literatuurstudie, gevolgd door een veldonderzoek in het plangebied.

### 4.1 Bronnenonderzoek

Het bronnenonderzoek gaat uit van bestaande en beschikbare gegevens. Voor een actueel overzicht van beschermde soorten die in de regio voorkomen, is gebruik gemaakt van de gegevens van de Nationale Databank Flora en Fauna (NDFF). De NDFF is een databank waarin zoveel mogelijk bekende verspreidingsgegevens van soorten zijn opgenomen. Het is een koppeling van databases zoals waarnemingen.nl en telmee.nl. Hierin participeren onder andere de PGO's (particuliere gegevensverzamelende organisaties) zoals Sovon, Ravon en de Zoogdiervereniging. Voor de gegevens uit de NDFF is een zoekgebied geselecteerd rondom de te onderzoeken locaties en is gekeken naar de gegevens uit de periode vanaf 2014 tot en met 2017.

### 4.2 Veldonderzoek

Het plangebied is eenmaal bezocht op 6 april 2017. Het veldwerk voor dit onderzoek is uitgevoerd in de vorm van een quickscan. Er is zowel (globaal) gekeken naar de daadwerkelijk aanwezige flora en fauna als naar de mogelijke waarden die het gebied herbergt in andere tijden van het jaar die tijdens een eenmalig bezoek niet kunnen worden vastgesteld. Tijdens het terreinbezoek is zoveel mogelijk concrete informatie verzameld met betrekking tot de aan- of afwezigheid van beschermde soorten (zicht- en geluidswaarnemingen, sporenonderzoek naar de aanwezigheid van nesten, holen, uitwerpselen, haren, etc.).

Aan de hand van literatuurgegevens en veldbezoek wordt een inschatting gemaakt van het voorkomen van beschermde natuurwaarden en de mogelijke invloed van de werkzaamheden op deze waarden.

### 4.3 Uitwerking en rapportage

In voorliggende rapportage komen de volgende onderdelen aan bod:

#### [Oriëntatiefase toets gebiedsbescherming](#)

Voorliggend onderzoek beschrijft de oriëntatiefase van de toetsing aan de Wet natuurbescherming.

In een oriënterend onderzoek worden o.a. de onderstaande vragen beantwoord:

1. Ligt de ingreeplocatie in de nabijheid van een Natura 2000-gebied en binnen de invloedssfeer van de ingreeplocatie, zodat externe en/of cumulatieve effecten te verwachten zijn.
2. Wat zijn de mogelijke negatieve en/of positieve effecten van de voorgenomen ingrepen op de instandhoudingdoelstellingen van een Natura 2000-gebied in kwestie.
3. Kunnen deze effecten:

- a. verstorend zijn voor kwalificerende soorten
- b. leiden tot een verslechtering van de kwaliteit van de kwalificerende habitats
- c. significant negatief zijn voor het realiseren van de instandhoudingsdoelstellingen

Hieruit volgt of er een vergunning op grond van de Wet natuurbescherming is vereist. Het wel of niet afgeven van een vergunning wordt beoordeeld door middel van een verstorings- of verslechteringstoets of een passende beoordeling.

#### [Natuurnetwerk Nederland](#)

Door middel van een literatuurstudie wordt bekeken of de werkzaamheden in Natuurnetwerk Nederland plaatsvinden. Is dit het geval dan zal wordt bepaald of de wezenlijke kenmerken en waarden van het betreffende gebied significant worden aangetast, en of compensatie noodzakelijk is.

#### [Toetsing soortbescherming](#)

Onderzocht wordt of de verbodsbepalingen van de Wet Natuurbescherming worden overtreden, een ontheffing noodzakelijk is en of daaruit voortvloeiende verplichtingen in de vorm van mitigatie of compensatie noodzakelijk zijn. Hierbij is onderscheidt gemaakt in Habitatrichtlijnsoorten, overige soorten en vrijgestelde soorten.

## 5. Resultaten

### 5.1 Gebiedsbescherming

#### 5.1.1 Natura 2000

Het plangebied ligt op 16,2 kilometer afstand van het dichtstbijzijnde Natura 2000-gebied Arnhemheen.

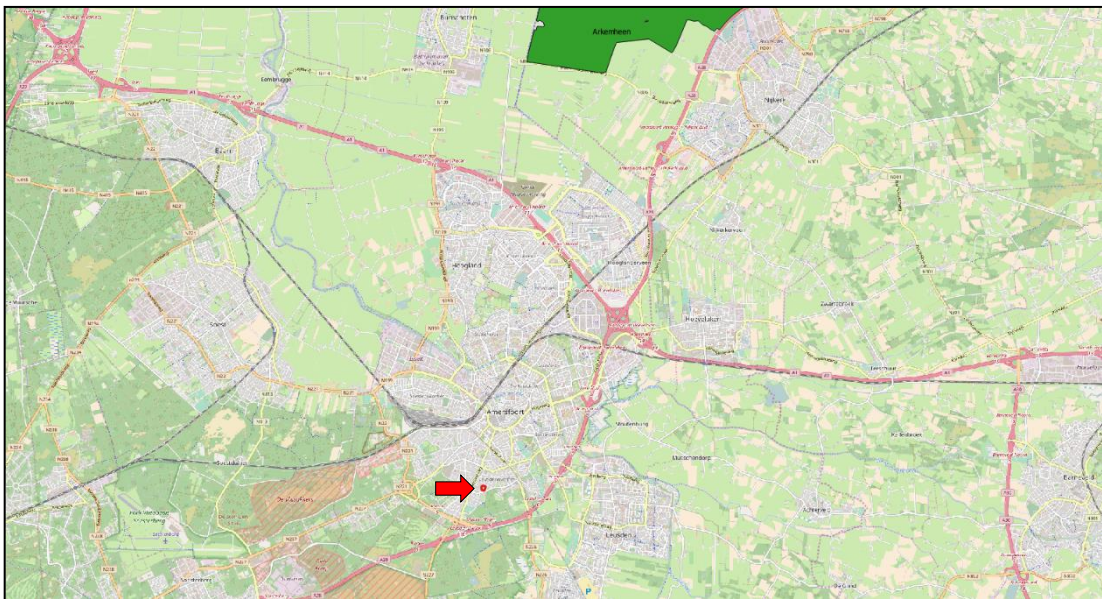

**Figuur 4.** Ligging van het plangebied ten opzichte van het Natura 2000-gebied Arnhemheen.

Arnhemheen bestaat uit twee laaggelegen, lege, open polders langs de Randmeren, de Putterpolder en de Nijkerkerpolder. Arnhemheen is aangewezen tot Natura 2000-gebied vanwege speciale beschermingszone onder de Vogelrichtlijn.

#### Effectenbeoordeling

De werkzaamheden zijn beperkt van aard en worden op grote afstand uitgevoerd van de dichtstbijzijnde Natura 2000-gebieden. Het Natura 2000-gebied ligt buiten de invloedssfeer van de werkzaamheden. Er zijn geen negatieve effecten op beschermde gebieden te verwachten.

#### 5.1.2 Natuurnetwerk Nederland

Bij toetsing van de ingreep aan het NNN zijn de 'Spelregels EHS' van toepassing, een uitwerking van de Structuurvisie Infrastructuur en Ruimte en een door Rijk, provincies en maatschappelijke organisaties gezamenlijk opgesteld beleidskader. Provincies hebben de Spelregels laten doorwerken in hun eigen ruimtelijk beleid. Het compensatiebeginsel voor de EHS is het sluitstuk van het 'nee, tenzij' beschermingsregime. Volgens dat regime zijn nieuwe projecten, plannen en handelingen in de EHS met een significant negatief effect op de wezenlijke kenmerken en waarden niet toegestaan, tenzij er sprake is van een groot

openbaar belang én reële alternatieven. De hoofdlijnen van de regels voor de bescherming en compensatie van de EHS zijn juridisch verankerd in de uitbreiding van het Besluit Algemene Regels Ruimtelijke ordening (Barro, voorheen AMvB Ruimte), die op 1 oktober 2012 in werking is getreden (bekendmaking inhoud Stb. 2012, 388; bekendmaking inwerkingtreding Stb. 2012, 434).

Vanaf 2014 zijn de provincies verantwoordelijk voor het Natuurnetwerk Nederland.



**Figuur 5.** Ligging van het plangebied ten opzichte van het Natuurnetwerk Nederland.

Het plangebied ligt op ca. 75 meter van Natuurnetwerk Nederland (Figuur 5). Ruimtelijke ontwikkelingen die geen significant negatief effect hebben op de wezenlijke waarden en kenmerken van de Ecologische Hoofdstructuur (EHS) mogen plaatsvinden.

In de Ecologische Hoofdstructuur heeft de provincie de volgende doelstellingen:

- de rijkdom aan soorten - de biodiversiteit - te behouden en te herstellen. Hiervoor is het noodzakelijk dat natuurgebieden worden uitgebreid, verbeterd, en met elkaar worden verbonden in een samenhangend netwerk. Dit netwerk moet functioneren in ruimte en tijd, waardoor planten en dieren een duurzame, robuuste en klimaatbestendige leefomgeving krijgen;
- ruimte bieden aan de groeiende behoefte aan rust en ruimte, waardoor inwoners en bezoekers de natuur kunnen beleven en het draagvlak voor natuurbeleid gewaarborgd is.

### [De effectenbeoordeling](#)

Het plangebied bevindt zich op ca. 75 meter van Natuurnetwerk Nederland. Op de locatie zullen woonhuizen gesloopt en nieuwe woonhuizen gebouwd worden. De provincie heeft geen doelstellingen voor gebieden die buiten Natuurnetwerk Nederland liggen. Deze werkzaamheden tasten de kernkwaliteiten niet aan en passen binnen het beleid van het



Natuurnetwerk Nederland, provincie Utrecht. Het afwegingskader EHS hoeft niet te worden doorlopen.

## 5.2 Soorten

Er is een bronnenonderzoek verricht naar de aanwezigheid van beschermde soorten in het plangebied en in de directe omgeving van het plangebied. Door middel van het veldbezoek is een inschatting gemaakt van de te verwachte beschermde soorten in het plangebied.

Daarna is onderzocht welke effecten de werkzaamheden kunnen hebben op de mogelijk aanwezige beschermde soorten.

### 5.2.1 Grondgebonden zoogdieren

#### Bronnenonderzoek

Een aantal grondgebonden zoogdieren zijn in het plangebied of in de omgeving van het plangebied waargenomen. Tabel 1 geeft een overzicht van deze soorten.

**Tabel 1.** Overzicht van waargenomen grondgebonden zoogdieren in het plangebied of in de nabije omgeving.

soort	Beschermingsstatus		
	habitatrichtlijnsoort	andere soorten	vrijgestelde soorten
boomarter		x	
bosmuis			x
bunzing			x
eekhoorn		x	
egel			x
haas			x
huisspitsmuis			x
konijn			x
ree			x
vos			x
wezel			x

Ten zuiden van het plangebied ligt de A28. Ten zuiden van deze weg zijn enkele waarnemingen van (dode) boomarters gedaan. In het bos ten westen en oosten van het plangebied zijn meerdere waarnemingen van de eekhoorn.

#### Veldonderzoek

Het plangebied bestaat uit woonhuizen, grasveld en struweel. In de bomen zijn geen holtes of eekhoornnesten aangetroffen en daarmee zijn geen verblijfplaatsen van boomarter of eekhoorn in het plangebied. Er zijn geen sporen van konijn en mol aangetroffen.

Gebouwbewonende soorten als huisspitsmuis kunnen mogelijk in de bebouwing worden aangetroffen.

#### Effectenbeoordeling

De voorgenomen werkzaamheden zullen geen negatief effect opleveren voor grondgebonden zoogdieren. Wel dient er rekening gehouden te worden met de zorgplicht in

verband met de gebouwbewonende soorten als huisspitsmuis, waarvoor een vrijstelling geldt.

## 5.2.2 Vleermuizen

Vleermuizen vallen onder het beschermingsregime van de habitatrichtlijnsoorten. Verblijfplaatsen (kraam-, zomer-, paar- en winterverblijven) en essentiële vliegroutes en foerageergebieden van deze soorten zijn beschermd.

### Bronnenonderzoek

Alle vleermuissoorten vallen onder de bescherming van de habitatrichtlijn. Er zijn 5 soorten vleermuizen in de omgeving waargenomen.

De meeste vleermuiswaarnemingen betreft de gewone dwergvleermuis. Deze soort is ten westen en ten zuidoosten van het plangebied waargenomen. Er zijn enkele waarnemingen van laatvlieger, rosse vleermuis en watervleermuis en één waarneming van de ruige dwergvleermuis.

**Tabel 2.** Overzicht van vleermuizen die zijn waargenomen in het plangebied of omgeving.

soort
gewone dwergvleermuis
laatvlieger
rosse vleermuis
ruige dwergvleermuis
watervleermuis

### Veldonderzoek

Verblijfplaatsen van vleermuizen kunnen zich bevinden in gebouwen of bomen. In bomen bevinden vleermuizen zich in holtes, spleten of achter loshangend boomschors. In gebouwen kunnen vleermuizen zich onder andere bevinden in de spouw, onder dakpannen, achter boeiboorden en op zolders.

Er zijn geen doorlopende holtes of spleten aangetroffen in de bomen in het plangebied. Verblijfplaatsen van boombewonende soorten kunnen daarom worden uitgesloten op de locatie. De gebouwen zijn geschikt voor gebouwbewonende vleermuizen. Het gaat hierbij om de dakpannen, boeiboorden en de loodflappen bij de schoorsteen.

Niet alleen verblijfplaatsen van vleermuizen, maar ook essentiële vliegroutes zijn beschermd. Vleermuizen zijn plaatstrouw en maken vaak jaren achter elkaar gebruik van hetzelfde netwerk aan verblijfplaatsen. De meeste soorten maken ook gebruik van min of meer vaste vliegroutes tussen hun verblijfplaats en het jachtgebied. Daarmee is deze vliegroute van essentieel belang voor een kolonie. Als de dieren niet meer zonder verstoring van hun verblijfplaats bij hun jachtgebied kunnen komen zullen ze moeten verhuizen. Om deze reden zijn vliegroutes van vleermuizen beschermd.

Lintvormige landschapselementen die als vliegroute kunnen dienen zijn bijvoorbeeld bomenrijen of watergangen. Bomenrijen en watergangen die als vliegroute kunnen dienen zijn in het plangebied niet aanwezig.

Ook essentieel foerageergebied van vleermuizen is beschermd. Het plangebied zelf is geschikt om te foerageren, omdat het grotendeels uit grasveld, bomen en struweel bestaat.

### Effectenbeoordeling

Het plangebied biedt geschikte mogelijkheden voor verblijfplaatsen voor vleermuizen, namelijk de twee woonhuizen. Onderzoek zal moeten uitwijzen of verblijfplaatsen van vleermuizen aanwezig zijn. Foerageergebied is mogelijk aanwezig binnen het plangebied. Onderzoek moet uitwijzen wat de functie van het plangebied is voor vleermuizen. Lijnvormige landschapselementen zijn niet aanwezig binnen het plangebied, waardoor een negatief effect op een essentiële vliegroute van vleermuizen is uitgesloten.

## 5.2.3 Vogels

Voor het broedseizoen van vogels is geen standaardperiode. Dit omdat het broedseizoen van soort tot soort en van jaar tot jaar kan verschillen. Globaal kan voor het broedseizoen de periode van 15 maart tot 15 juli worden aangehouden.

Daarnaast zijn de nesten van enkele vogelsoorten jaarrond beschermd.

### Bronnenonderzoek

In de omgeving van de planlocaties ligt bebouwd gebied, bosgebied en weilanden, waardoor een grote verscheidenheid aan vogelsoorten in de omgeving voorkomen (Tabel 3). Alle vogelsoorten behoren tot de Vogelrichtlijn.

**Tabel 3.** Overzicht van vogels die zijn waargenomen in het plangebied of omgeving.

soort	Beschermingsstatus	
	Habitatrichtlijnsoort	jaarrond beschermde nesten
appelvink	x	
bonte vliegenvanger	x	5
boomklever	x	5
boomkruiper	x	5
ekster	x	5
gaai	x	
gierzwaluw	x	2
glanskop		5
goudhaan	x	
groene specht	x	
groenling	x	
grote bonte specht	x	5
heggenmus	x	
houtduif		
huismus	x	2
kauw	x	
koolmees	x	5

soort	Beschermingsstatus	
	Habitatrichtlijnsoort	jaarrond beschermde nesten
kuifmees	x	
merel	x	
pimpelmees	x	5
roodborst	x	
spreeuw	x	
tjiftjaf	x	
Turkse tortel		
vink	x	
winterkoning	x	
zwarte kraai	x	5
zwarte mees	x	5
zwartkop	x	

### Veldonderzoek

Tijdens het veldbezoek zijn een aantal vogels gehoord en gezien. De bomen zijn gecontroleerd op jaarrond beschermde nesten. Deze zijn niet aangetroffen. In de struiken kunnen vogelnesten aanwezig zijn. Door de dichtheid van het struweel kon dit niet uitgesloten worden. De bebouwing is geschikt als nestlocatie voor de huismus en de gierzwaluw, waarvan de nesten jaarrond beschermd zijn.

### Effectenbeoordeling

Jaarrond beschermde nesten van huismus en/of gierzwaluw zouden zich in de bebouwing kunnen bevinden. Nader onderzoek in het broedseizoen van deze vogels dient te worden uitgevoerd. In de bomen zijn geen jaarrond beschermde nesten aangetroffen.

In het struweel kunnen vogels in het broedseizoen broeden. Actieve nesten mogen niet aangetast worden in broedtijd. Kap van bomen en verwijdering van struiken dient voor het broedseizoen (half maart) plaats te vinden om te voorkomen dat vogels zich erin nestelen. Indien dit niet voor het broedseizoen plaats kan vinden, moeten de bomen/struiken voor verwijdering onderzocht worden op aanwezigheid van actieve nesten.

## 5.2.4 Reptielen, amfibieën en vissen

### Bronnenonderzoek

In Tabel 4 is een overzicht weergegeven van de waargenomen beschermde amfibieën, reptielen en vissen in het plangebied of in de omgeving van het plangebied.

**Tabel 4.** Overzicht van waargenomen reptielen, amfibieën en vissen in of nabij het plangebied.

soort	Beschermingsstatus		
	habitat-richtlijnsoort	andere soorten	vrijgestelde soorten
Alpenwatersalamander		x	
bruine kikker			x
gewone pad			x
hazelworm		x	

soort	Beschermingsstatus		
	habitat-richtlijnsoort	andere soorten	vrijgestelde soorten
kamsalamander	x		
kleine watersalamander			x
ringslang		x	

De waarnemingen van reptielen komen allen uit de wijde omgeving.

### Veldonderzoek

Er is geen oppervlaktewater aanwezig op de onderzoekslocatie, waarmee de aanwezigheid van beschermde vissen en voortplantingswater voor beschermde amfibieën kan worden uitgesloten. Algemene amfibieënsoorten waarvoor een vrijstelling geldt zouden aanwezig kunnen zijn in het plangebied.

Tijdens het veldbezoek is een inschatting gemaakt over het gebruik van het plangebied door reptielen. Het plangebied biedt weinig geschikt leefgebied (structuurrijke vegetatie, zanderige plekken) voor zwaar beschermde soorten en deze worden dan ook niet verwacht. Het plangebied is omringd door woonhuizen en het groen is niet verbonden met de omringende bossen en natuur.

### Effectenbeoordeling

Zwaar beschermde vissen, reptielen en amfibieënsoorten stellen kritische eisen aan hun leefomgeving. Geschikt habitat om te rusten, zich voort te planten of te overwinteren is voor beschermde vissen, reptielen en amfibieën in het plangebied niet aanwezig.

Amfibieënsoorten waarvoor een vrijstelling geldt kunnen mogelijk voorkomen binnen het plangebied. Hiervoor moet rekening gehouden worden met de zorgplicht.

## 5.2.5 Flora

### Bronnenonderzoek

Tabel 5 geeft een overzicht van de beschermde planten die in het plangebied of de naaste omgeving zijn waargenomen.

**Tabel 5.** Overzicht van waargenomen planten in het plangebied of in de nabije omgeving.

soort	Beschermingsstatus		
	Habitat-richtlijnsoort	andere soorten	vrijgestelde soorten
karthuiseranjer		x	
muurbloem		x	

Karthuiseranjer heeft de voorkeur aan matig voedselarme, stikstofarme, basenrijke en vaak kalkhoudende grond. De muurbloem groeit op oude verweerde muren. De waarnemingen van deze planten betreffen het Hazenwater.

### Veldonderzoek

De grond op het plangebied is redelijk voedselrijke grond zonder kalk. Het is daarom niet te verwachten dat beschermde plantensoorten, zoals de kanthuizeranjer, voorkomen op het plangebied. Op de muren van de bebouwing zijn geen plantensoorten aangetroffen.

### Effectenbeoordeling

De meeste beschermde planten zijn zeer kritisch ten aanzien van hun standplaats. Gezien de aard van het plangebied en de soortensamenstelling van de aanwezige flora worden beschermde planten hier ook niet verwacht.

## 5.2.6 Ongewervelden

### Bronnenonderzoek

Tabel 6 geeft een overzicht van beschermde ongewervelden die in het plangebied of in de naaste omgeving zijn waargenomen.

**Tabel 6.** Overzicht van waargenomen ongewervelden in het plangebied of in de nabije omgeving.

soort	Beschermingsstatus		
	Habitat-richtlijnsoort	andere soorten	vrijgestelde soorten
gevlekte witsnuitlibel	x		
Kempense heidelibel		x	

### Veldonderzoek

Tijdens het veldbezoek is een inschatting gemaakt op het voorkomen van beschermde ongewervelden in het plangebied. Iedere soort is afhankelijk van een bepaald habitat met bepaalde waardplanten. Deze habitats zijn in het plangebied niet aanwezig.

### Effectenbeoordeling

Er zijn geen negatieve effecten te verwachten op beschermde ongewervelden.

## 5.3 Houtopstanden

De bomen op het plangebied vallen onder de bebouwde kom houtopstanden en zijn daarom vrijgesteld van de meld- en herplantplicht van de Wet natuurbescherming.

## 6. Conclusies en aanbevelingen

Aan de hand van het voorgaande kan een aantal conclusies worden getrokken en worden aanbevelingen gegeven voor de te nemen vervolgstappen.

### 6.1 Gebiedsbescherming

#### 6.1.1 Natura 2000

Er zijn geen negatieve effecten, dan wel significant negatieve effecten te verwachten van het project op het nabij gelegen Natura 2000-gebied.

#### 6.1.2 Natuurnetwerk Nederland

Het plangebied ligt buiten de grenzen van Natuurnetwerk Nederland, waardoor er geen effecten op de kernkwaliteiten van het gebied zijn.

### 6.2 Soortbescherming

De Wet natuurbescherming is gericht op het duurzaam in stand houden van soorten in hun natuurlijk leefgebied. Niet alleen de instandhouding van verblijfplaatsen is van belang, maar ook de instandhouding van het leefgebied. Te allen tijde dient men de zorgplicht in acht te nemen. Deze zorgplicht houdt in dat nadelige gevolgen voor flora en fauna zoveel mogelijk moet worden voorkomen. De zorgplicht geldt voor iedereen en voor alle planten en dieren, beschermd of niet. Bij beschermde planten of dieren geldt de zorgplicht ook als er een ontheffing of vrijstelling is verleend.

#### 6.2.1 Grondgebonden zoogdieren

De voorgenomen werkzaamheden zullen geen negatief effect opleveren voor grondgebonden zoogdieren. Voortplantingsplaatsen, vaste rust- of verblijfplaatsen en (functionele) leefomgeving van beschermde grondgebonden zoogdieren zijn in het plangebied niet aanwezig. Er dient wel rekening gehouden te worden met de zorgplicht voor soorten waarvoor een vrijstelling geldt, zoals de huisspitsmuis en de bosmuis. Een ontheffing in het kader van de Wet natuurbescherming is niet nodig.

#### 6.2.2 Vleermuizen

De bebouwing op de locatie is een potentiële vaste rust- en verblijfplaats voor gebouwbewonende vleermuizen. Onderzoek zal moeten uitwijzen wat de functie van het plangebied voor vleermuizen is en of een ontheffing in het kader Wet natuurbescherming nodig is.

Het plangebied is mogelijk essentieel foerageergebied voor vleermuizen. Onderzoek zal moeten uitwijzen wat de functie van het plangebied voor vleermuizen is en of een ontheffing in het kader Wet natuurbescherming nodig is.



### 6.2.3 Vogels

De bebouwing op de locatie is mogelijk geschikt als nestlocatie voor gierwaluw en/of huismus. Onderzoek zal moeten uitwijzen of de bebouwing gebruikt wordt door deze soorten en een ontheffing in het kader Wet natuurbescherming nodig is.

De bomen zijn gecontroleerd op de aanwezigheid van jaarrond beschermde nesten. Deze zijn niet aangetroffen. Een ontheffing in het kader Wet natuurbescherming is voor deze soorten niet nodig.

De bomen en struiken zijn geschikt als nestlocatie voor vogels. Actieve nesten mogen geen negatief effect ondervinden. De te verwijderen bomen en struiken dienen voor het broedseizoen (half maart) verwijderd te worden om te voorkomen dat broedvogels zich nestelen in de te verwijderen bomen en struiken. Indien het verwijderen niet plaats kan vinden voor het broedseizoen, dienen de bomen en struiken voor verwijdering te worden gecontroleerd op de aanwezigheid van actieve nesten.

### 6.2.4 Reptielen, amfibieën en vissen

Geschikt habitat om te rusten, zich voort te planten of te overwinteren is voor beschermde reptielen, amfibieën en vissen in het plangebied niet aanwezig. Een ontheffing in het kader van de Wet natuurbescherming is niet nodig.

### 6.2.5 Flora

In het plangebied zijn geen beschermde planten te verwachten. Een ontheffing in het kader van de Wet natuurbescherming is niet nodig.

### 6.2.6 Ongewervelden

In het plangebied worden geen beschermde ongewervelden verwacht. Een ontheffing in het kader van de Wet natuurbescherming is niet nodig.

## 6.3 Houtopstanden

De bomen op het plangebied vallen onder de bebouwde kom houtopstanden en zijn daarom vrijgesteld van de meld- en herplantplicht van de Wet natuurbescherming.

---

## Bronnen

### Literatuur

- Creemers., R.C.M. & J.J.C.W. van Delft (RAVON)(redactie) 2009. De amfibieën en reptielen van Nederland. - Nederlandse Fauna 9. Nationaal Natuurhistorisch Museum Naturalis, EIS - Nederland, Leiden.
- Kapteyn, K. 1995. Vleermuizen in het landschap. Over hun ecologie, gedrag en verspreiding. Schuyt & Co, Haarlem.
- Ministeries van LNV en VROM en de provincies, 2006. Spelregels EHS, Beleidskader voor compensatiebeginsel, EHS-saldobenadering en herbegrenzen EHS.
- Nederlandse Vereniging voor Libellenstudie, 2002. De Nederlandse libellen (Odonata). Nederlandse Fauna 4. Nationaal Natuurhistorisch Museum Naturalis, KNNV Uitgeverij & European Invertebrate Survey - Nederland, Leiden.

### Websites

- <https://webkaart.provincie-utrecht.nl/viewer/app/Webkaart?bookmark=2ef6716c75eb4c3ab4468a5207bcf73c>
- [www.floron.nl](http://www.floron.nl)
- [www.google.nl/maps](http://www.google.nl/maps)
- [www.ndff.nl](http://www.ndff.nl)
- [www.ravon.nl](http://www.ravon.nl)
- [www.verspreidingsatlas.nl](http://www.verspreidingsatlas.nl)