

'Quicksan natuurtoets

Nachtegaalweg 19A, Elspeet'

*Inventarisatie en beoordeling van natuurwaarden
in het kader van natuurwet- en regelgeving*



Colofon

Titel: **'Quickscan natuurtoets Nachtegaalweg 19A, Elspeet'**

Subtitel: Inventarisatie en beoordeling van natuurwaarden in het kader van natuurwet- en regelgeving

Projectcode: 11-324

Status: Definitief rapport

Datum: 1 maart 2012

Auteur: Ing. M.G. (Mark) Hoksberg

Veldonderzoek: Ing. M.G. Hoksberg

Eindredactie: Ir. A (Arjen) Goutbeek

Opdrachtgever: De heren Mulder en Kleijer

Contactpersoon: De heer G. van Asselt (Slaa + Van Asselt architecten BNA)

EcoGroen Advies BV

Postbus 625

8000 AP Zwolle

T: 038 423 64 64

F: 038 423 64 65

I: www.ecogroen.nl

© EcoGroen Advies (2011)

Alles uit deze uitgave mag worden vermenigvuldigd en/of openbaar gemaakt mits onder vermelding van de bron:

Hoksberg, M.G. (2011). Quickscan natuurtoets Nachtegaalweg 19A, Elspeet; Inventarisatie en beoordeling van natuurwaarden in het kader van natuurwet- en regelgeving. Rapport 11-324. EcoGroen Advies, Zwolle.

Inhoud

Samenvatting en conclusies

1	Inleiding.....	1
1.1	Aanleiding en doelstelling.....	1
1.2	Situatie en beoogde ontwikkelingen.....	1
1.3	Algemene opzet.....	2
2	Gebiedsgericht natuurbeleid.....	3
2.1	Inleiding.....	3
2.2	Natuurbeschermingswet 1998.....	3
2.3	Nota Ruimte.....	3
3	Flora- en faunawet.....	5
3.1	Toetsingskader.....	5
3.2	Veldonderzoek.....	5
3.3	Flora.....	6
3.4	Zoogdieren.....	6
3.5	Broedvogels.....	7
3.6	Overige soorten.....	8
4	Geraadpleegde bronnen.....	10

Bijlagen

- I Wettelijk kader
- II Huisvesting Huismus

Samenvatting en conclusies

Aanleiding en doelstelling

In opdracht van heren J. Mulder en J. Kleijer heeft EcoGroen Advies BV een quickscan natuurtoets uitgevoerd in verband met de sloop van een loods aan de Nachtegaalweg 19A te Elspeet. De consequenties van de beoogde ruimtelijke ingreep op de aanwezige natuurwaarden zijn getoetst aan de Flora- en faunawet en het vigerend gebiedsgericht natuurbeleid.

Gebiedsgericht natuurbeleid

Op basis van de ligging en de aard van de ruimtelijke ingrepen wordt ingeschat dat de beoogde plannen geen negatieve effecten hebben op de in de omgeving aanwezige Natura 2000-gebieden, Beschermde Natuurmonumenten, EHS of belangrijke natuurwaarden buiten de EHS.

Aangetroffen en te verwachten soorten

- In het plangebied zijn geen beschermde plantensoorten of plantensoorten van de Rode Lijst aangetroffen en deze soorten worden gezien de terreingesteldheid ook niet verwacht;
- Verspreid in het plangebied zijn vaste verblijfplaatsen van een aantal algemeen voorkomende, laag beschermde, zoogdiersoorten aangetroffen en te verwachten. Vaste verblijfplaatsen van juridisch zwaarder beschermde zoogdieren, waaronder vleermuizen, zijn niet aangetroffen en worden ook niet verwacht
- In het plangebied zijn maximaal vier broedparen van Huismus aanwezig. Er zijn geen overige vogelsoorten aangetroffen en/of te verwachten in het plangebied waarvan de nestplaatsen en hun functionele leefomgeving jaarrond beschermd zijn;
- Door de aanwezigheid van groenstructuren in en in de directe omgeving het plangebied en de aanwezige bebouwing is broedbiotoop aanwezig voor enkele algemene broedvogels van zowel bos en struweel als bebouwing;
- Overwintering van enkele laag beschermde amfibieënsoorten is (beperkt) te verwachten in het plangebied;
- Er zijn geen reptielen, strikt beschermde amfibieën of beschermde ongewervelden en vissen aangetroffen en/of te verwachten. Geschikte biotopen hiervoor ontbreken.

Ontheffing en mitigerende maatregelen

- Er gaan vier nestplaatsen van Huismus verloren. Uit een omgevingscheck is gebleken dat in de omgeving sprake is van uitwijkmogelijkheden. Toch wordt geadviseerd om in de nieuwbouw vervangende broedplaatsen te realiseren. Wanneer dit niet gewenst is kan in de periode 10 maart-20 juni worden gekeken of er inderdaad sprake is van broeden. Zo niet, dan kan de sloop zonder nadere eisen worden uitgevoerd;
- Werkzaamheden die broedbiotopen van aanwezige vogels verstoren of beschadigen dienen te allen tijde te worden voorkomen. Voor het broedseizoen wordt geen standaardperiode gehanteerd, maar is het van belang of een broedgeval wordt verstoord, ongeacht de datum. Het ontzien van broedvogels is voor de meeste soorten mogelijk door gefaseerd te werken en de uitvoering in elk geval op te starten in de periode voor half maart en na half juli. Indien broedvogels ontbreken, mogen ook binnen het broedseizoen sloop- en bouwwerkzaamheden plaatsvinden;
- Bij de beoogde plannen kunnen exemplaren en verblijfplaatsen van enkele algemene en laag beschermde kleine zoogdieren en amfibieën verloren gaan. Voor de in voorliggende situatie aanwezige of te verwachten tabel 1-soorten geldt in deze situatie echter automatisch vrijstelling van de verbodsartikelen van de Flora- en faunawet;
- Om schade aan kleine landzoogdieren en amfibieën te minimaliseren is het wenselijk - indien de planning van de activiteiten dit toelaat - werkzaamheden in het plangebied zoveel mogelijk uit te voeren in de periode september- december (mits vorstvrij).

1 Inleiding

1.1 Aanleiding en doelstelling

In opdracht van heren J. Mulder en J. Kleijer heeft EcoGroen Advies BV een quickscan natuurtoets uitgevoerd in verband met de sloop van een loods aan de Nachtegaalweg 19A te Elspeet.

De Flora- en faunawet en de Natuurbeschermingswet 1998 verplichten vooraf te toetsen of ruimtelijke ingrepen of activiteiten niet conflicteren met aanwezige beschermde plant- en diersoorten en habitats. In het voorliggende onderzoek vindt, ten behoeve van de onderbouwing van de ruimtelijke planvorming, een toetsing plaats aan de Flora- en faunawet en vigerend gebiedsgericht natuurbeleid. Een toelichting op de genoemde wet- en regelgeving is gegeven in bijlage I.

1.2 Situatie en beoogde ontwikkelingen

Het plangebied betreft het erf aan de Nachtegaalweg 19A te Elspeet. Op dit perceel is een woning aanwezig, die behouden blijft. De grote loods en kapschuur zullen worden afgebroken en de bestrating wordt verwijderd. De coniferenhaag langs de zuidzijde van het perceel wordt geroid. Permanent oppervlaktewater ontbreekt op de locatie. Op het erf worden vier nieuwe woningen gebouwd.



Figuur 1: Globale ligging van het plangebied (geel omlijnd) met de te slopen bebouwing weergegeven op een luchtfoto (bron kaartondergrond: Google Earth).

1.3 Algemene opzet

Voorliggende ecologische beoordeling is gebaseerd op één locatiebezoek en bekende verspreidingsgegevens (zie Hoofdstuk 4 Geraadpleegde bronnen). Om inzicht te krijgen in de aanwezige natuurwaarden en beperkingen met betrekking tot de beoogde ruimtelijke ingreep in het onderzoeksgebied, zijn twee sporen gevolgd:

- Ten eerste is in kaart gebracht welk gebiedsgericht beleid uitwerking heeft in het gebied (hoofdstuk 2);
- Ten tweede is nagegaan welke beschermde planten- en diersoorten in het gebied voorkomen of kunnen voorkomen (hoofdstuk 3).

Uit de verzamelde informatie volgt een korte beschrijving van de verwachte effecten van de ruimtelijke ingreep op beschermde soorten en welke mitigerende (verzachtende of inpassings-) maatregelen eventueel nodig zijn om overtreding van de Flora- en faunawet te kunnen voorkomen.

2 Gebiedsgericht natuurbeleid

2.1 Inleiding

In het kader van dit onderzoek wordt, naast de aanwezigheid van beschermde soorten, aandacht besteed aan gebieden met een beschermingsstatus. De volgende wet- en regelgeving is daarbij van belang:

- Natuurbeschermingswet, waarin o.a. opgenomen de Vogel- en Habitatrichtlijn;
- Nota Ruimte, in streekplannen uitgewerkt voor bescherming van de Ecologische Hoofdstructuur (EHS), ganzenfoeragegebied en weidevogelgebied.

De beschermingsregimes hebben tot doel de natuurwaarden in de betreffende gebieden veilig te stellen. In sommige situaties dienen ook ruimtelijke ingrepen buiten de begrenzing van deze gebieden getoetst te worden op mogelijke schadelijke uitstralende effecten.

2.2 Natuurbeschermingswet 1998

In de Natuurbeschermingswet 1998 is de bescherming geregeld van Vogelrichtlijngebieden, Habitatrichtlijngebieden en Beschermde Natuurmonumenten. Vogel- en Habitatrichtlijngebieden worden tezamen Natura 2000-gebieden genoemd. Onderstaand wordt ingegaan op eventuele effecten op Natura 2000-gebieden.

Natura 2000-gebieden

Het onderzoeksgebied is gelegen op een afstand van circa 700 meter van het Natura 2000-gebied Veluwe. Het is aangemeld onder de Habitat- en Vogelrichtlijn. Onder de Habitatrichtlijn is de Veluwe aangemeld voor 17 habitattypen van arme en droge zandgronden. Daarnaast zijn voor zeven diersoorten instandhoudingsdoelstellingen opgesteld. Als Vogelrichtlijngebied is Veluwe aangewezen voor tien broedvogelsoorten van bossen op arme zandgrond, zandverstuivingen en heide.

Gezien de aard van de ingreep (kleinschalige nieuwbouw) de afstand en de barrièrewerking die uitgaat van de tussenliggende infrastructuur, zijn significant negatieve effecten van de voorgenomen plannen op het Natura 2000-gebied niet te verwachten.

Beschermde Natuurmonumenten

Het dichtstbijzijnde Beschermd Natuurmonument is 'Leemputten bij Staverden' op een afstand van ruim zes kilometer. De bescherming van dit gebied als Beschermd natuurmonument is overigens vervallen en wordt nu geregeld onder de Natura 2000-wetgeving. Op basis van de afstand en de aard van de ingreep wordt overigens geen schade aan dit natuurgebied verondersteld.

2.3 Nota Ruimte

De Nota Ruimte is één van de structuurschema's waarin de visie van het Rijk over natuur en landelijk gebied is vastgelegd. De Nota richt zich op het behoud, herstel en ontwikkeling van wezenlijke natuurlijke kenmerken en waarden. Vanuit deze doelstelling wordt de Ecologische Hoofdstructuur (EHS) gerealiseerd en worden ondermeer ganzenfoerage- en weidevogelgebieden aangewezen.

EHS

Door het rijk en provincies is een beleidskader opgesteld met de spelregels die gelden bij ingrepen binnen de EHS. In dit beleidskader is aangegeven dat ingrepen met significante negatieve effecten op de wezenlijke kenmerken en waarden van de EHS alleen onder voorwaarden worden toegestaan. In dit kader moet allereerst in beeld

worden gebracht wat de wezenlijke kenmerken en waarden van de EHS in of nabij het plangebied zijn.

Binnen de Ecologische Hoofdstructuur geldt de 'Nee, tenzij'-benadering. Dit houdt in dat bestemmingsplanwijziging niet mogelijk is als daarmee de wezenlijke kenmerken of waarden van het gebied significant worden aangetast, tenzij er geen reële alternatieven zijn en er sprake is van redenen van groot openbaar belang.

Het onderzoeksgebied zelf is niet begrensd als EHS. Het dichtstbijzijnde als EHS aangemerkte gebied ligt op een afstand van circa 140 meter en betreft een zone met als typering 'EHS-verweven'. Het gaat om een bovenloop van een beek. Omdat het onderzoeksgebied zelf geen deel uitmaakt van de EHS is directe aantasting zoals areaalverlies niet aan de orde. Op basis van de aard van de ingreep, de afstand en tussenliggende barrières is aantasting van wezenlijke kenmerken en waarden van EHS-terreinen niet aan de orde.

Natuur buiten de EHS

Er zijn geen gronden binnen het plangebied die zijn begrensd als gebied met bijzondere natuurwaarden buiten de EHS zoals weidevogelgebied. Er is zodoende geen sprake van aantasting van door de provincie Gelderland aangewezen gebieden met specifieke natuurwaarden buiten de EHS.

3 Flora- en faunawet

3.1 Toetsingskader

De Flora- en faunawet verplicht een ieder die ruimtelijke ingrepen of andere activiteiten wil ontplooiën, na te gaan in hoeverre dit negatieve effecten kan hebben op van nature in Nederland in het wild voorkomende planten- en diersoorten - ongeacht of deze beschermd zijn of niet. De zorgplicht van artikel 2 uit de Flora- en faunawet stelt dat optredende negatieve effecten zo veel mogelijk vermeden of geminimaliseerd dienen te worden. Voor schade aan juridisch zwaarder beschermde soorten kan de aanvraag van een ontheffing van de Flora- en faunawet bij het Ministerie van EL&I noodzakelijk zijn.

Aangepaste beoordeling ontheffingen Flora- en faunawet

Tot voor kort was het noodzakelijk voor het verwijderen, verstoren of beschadigen van een vaste verblijfplaats van zwaarder beschermde soorten een ontheffing op de Flora- en faunawet aan te vragen. Door uitspraken van de Raad van State in het voorjaar van 2009 is de beoordeling van ontheffingsaanvragen van de Flora- en faunawet voor ruimtelijke ingrepen aangepast. Sinds augustus van dat jaar wordt daardoor gewerkt volgens een nieuw stroomschema (zie bijlage I) en is het in veel gevallen niet meer noodzakelijk om een ontheffing van de Flora- en faunawet aan te vragen (Dienst regelingen 2009a).

Voor tabel 1-soorten geldt bij ruimtelijke ontwikkelingen sowieso al een automatische vrijstelling van artikel 75 van de Flora- en faunawet.

Voor tabel 2-soorten zijn drie opties mogelijk:

- 1) Werken volgens de eisen van een goedgekeurde Gedragscode Flora- en faunawet;
- 2) Het aanvragen van een ontheffing;
- 3) Het opstellen van een ecologisch werkprotocol indien aangetoond kan worden dat de functionaliteit van de voortplantings- en/of vaste rust- en verblijfplaats van de soort behouden blijft.

Overigens is het in de eerste twee gevallen ook noodzakelijk om een op de situatie toegesneden ecologisch werkprotocol op te stellen.

Voor tabel 3-soorten en soorten van bijlage IV van de Habitatrichtlijn zijn twee opties mogelijk:

- 1) Het aanvragen van een ontheffing;
- 2) Het opstellen van een ecologisch werkprotocol indien aangetoond kan worden dat de functionaliteit van de voortplantings- en/of vaste rust- en verblijfplaats van de soort behouden blijft en dat de soort binnen het leefgebied succesvol kan (blijven) overwinteren, foerageren en/of voortplanten tijdens en na uitvoering van de plannen.

Hierbij geldt voor het aanvragen van ontheffing dat ook een ecologisch werkprotocol opgesteld moet worden waarin de te nemen mitigerende maatregelen beschreven worden.

3.2 Veldonderzoek

Op 10 november 2011 is een veldbezoek uitgevoerd. Tijdens dit dagbezoek is aandacht besteed aan de beschermde soorten binnen de Flora- en faunawet (FFW) en vooral aan de juridisch zwaarder beschermde soorten (FFW tabel 2 en 3). Voor zover mogelijk zijn de volgende soortgroepen geïnventariseerd: flora, zoogdieren, vogels, amfibieën, reptielen, vissen en ongewervelden. Daarnaast is op basis van de terreingesteldheid, bekende verspreidingsgegevens (zie Hoofdstuk 4 Geraadpleegde bronnen) en expert judgment, een uitspraak gedaan over mogelijk aanwezige beschermde soorten.

In dit hoofdstuk worden de onderzochte soortengroepen beschreven die in het onderzoeksgebied en de directe omgeving zijn aangetroffen en/of te verwachten. De relevante soorten worden in de onderstaande tekst kort toegelicht.

3.3 Flora

In het plangebied en de directe omgeving zijn geen beschermde of Rode Lijst plantensoorten aangetroffen. Aangetroffen wilde plantensoorten zijn uitsluitend algemeen voorkomende soorten van grasland en erven als Klein kruiskruid, Canadese fijnstraal, Vogelmuur, Gewone paardenbloem, Straatgras en Zwarte nachtschade. Verder is nog de cultuurplant Kervel aangetroffen, vermoedelijk een relict uit de voormalige moestuin.

Gezien de aangetroffen soortensamenstelling en de terreingesteldheid wordt het voorkomen van beschermde of bedreigde soorten binnen het plangebied niet verwacht. Het nemen van vervolgstappen voor de soortgroep flora in deze situatie niet aan de orde.

3.4 Zoogdieren

Vleermuizen

Alle vleermuizen zijn opgenomen in Bijlage IV van de Habitatrichtlijn en tabel 3 van de Flora- en faunawet en daardoor strikt beschermd.

Vaste verblijfplaatsen

Verblijfplaatsen bevinden zich in donkere en voor vleermuizen bereikbare ruimten in bomen, huizen en kelders. De te slopen loods en kapschuur zijn geïnspecteerd op aanwezigheid van spleten, scheuren en dergelijke die dienst kunnen doen als vaste verblijfplaats van gebouwbewonende vleermuizen. De loods is voorzien van een spouwmuur, maar gezien de hoge geluids- en trillingsbelasting en het gebouwtype worden hier geen vleermuisverblijfplaatsen verwacht. Aangezien bomen ontbreken in het plangebied kunnen ook verblijfplaatsen van boombewonende vleermuizen worden uitgesloten.

Vliegroutes

Van veel vleermuissoorten is bekend dat zij gedurende lange tijd gebruik kunnen maken van dezelfde structuren voor de oriëntatie en daarlangs van hun verblijfplaats naar de foerageergebieden trekken. Vanwege dit traditiegetrouwe gedrag van vleermuizen vormen bepaalde lijnvormige structuren (bijvoorbeeld rijen woningen, watergangen en singels) een belangrijk onderdeel van een vliegroute. Wanneer alternatieve structuren ontbreken zijn dergelijke structuren 'onmisbaar' en zodoende beschermd.

In het plangebied worden geen opgaande lijnvormige structuren verwijderd die van belang kunnen zijn als vliegroute. De coniferen haag ligt juist dwars op een mogelijke vliegroute en zal daar geen onmisbaar onderdeel van uitmaken. De beoogde plannen geven daarom geen aanleiding schade te veronderstellen aan vliegroutes van vleermuizen.

Foerageergebied

Vleermuizen foerageren op locaties waar insecten aanwezig zijn, bijvoorbeeld langs randen van bossen en bomenrijen of boven water. Foerageergebied van vleermuizen geniet binnen de Flora- en faunawetgeving echter geen juridische bescherming, tenzij het onmisbaar is voor het voortbestaan van een populatie.

Het plangebied is beperkt geschikt als foerageergebied voor vleermuizen. Mogelijk wordt het plangebied gebruikt als foerageergebied door enkele vleermuizen. In deze situatie is geen sprake van schade aan onmisbaar foerageergebied. Bovendien zal door de realisatie van woningen en tuinen de geschiktheid als foerageergebied alleen maar toenemen.

Overige zoogdieren

In het plangebied en directe omgeving is een aantal vaste verblijfplaatsen van laag beschermde, kleine grondgebonden zoogdiersoorten te verwachten of vastgesteld, namelijk Egel, Rosse woelmuis, Bosmuis, Bosspitsmuis en Huisspitsmuis. De niet beschermde Huismuis en Bruine rat komen ook voor. Vaste verblijfplaatsen van zwaarder beschermde zoogdieren zijn niet aangetroffen in het plangebied en worden ook niet verwacht op basis van het uitgevoerde veldonderzoek en terreinkenmerken.

Bij de planrealisatie kunnen exemplaren en verblijfplaatsen van enkele laag beschermde zoogdieren verloren gaan. Voor bovengenoemde laag beschermde kleine zoogdieren geldt automatisch vrijstelling van de verbodsartikelen uit de Flora- en faunawet, waardoor het nemen van vervolgstappen voor deze zoogdieren niet aan de orde is.

Schade aan de algemene en laag beschermde zoogdieren kan - indien de planning van de werkzaamheden dit toelaat - geminimaliseerd worden door werkzaamheden zoveel mogelijk uit te voeren buiten de voortplantingsperiode (maart tot augustus). De minst schadelijke periode is september tot december (mits vorstvrij).

3.5 Broedvogels

Aangezien dit onderzoek een quickscan betreft, is geen volledige broedvogelinventarisatie uitgevoerd. Op basis van het uitgevoerde veldbezoek in combinatie met de terreingesteldheid, bekende verspreidingsgegevens en expert judgment is echter wel een goede uitspraak te doen over de te verwachten soorten.

Broedvogels met jaarrond beschermde nesten

Van veel broedvogels zijn nesten alleen gedurende het broedseizoen beschermd. Nestlocaties kunnen dan buiten het broedseizoen zonder overtreding van de Flora- en faunawet verstoord of verwijderd worden. Voor een aantal broedvogelsoorten geldt echter dat de nestlocaties inclusief de functionele omgeving jaarrond beschermd zijn. Dit betreffen de broedvogels Boomvalk, Buizerd, Gierzwaluw, Grote gele kwikstaart, Havik, Huismus, Kerkuil, Oehoe, Ooievaar, Ransuil, Roek, Slechtvalk, Sperwer, Steenuil, Wespandief en Zwarte wouw. Voor sommige andere soorten geldt dat de nesten jaarrond beschermd zijn als zwaarwegende feiten of ecologische omstandigheden dat rechtvaardigen.

Huisumus

Tijdens het onderzoek is extra aandacht uitgegaan naar nesten van genoemde soorten. In de te slopen loods zijn nesten van Huismus aanwezig. Er zijn in het geheel geen sporen (nesten, rustplaatsen of braakballen) aangetroffen van andere broedvogels met jaarrond beschermde nesten zoals Kerkuil en Steenuil. Nesten van overige jaarrond beschermde vogelsoorten zijn dan ook niet in het plangebied of binnen de invloedssfeer van de plannen te verwachten.

Tijdens het veldonderzoek zijn in het plangebied geen Huismussen aangetroffen. Buiten de broedtijd zwerven ze in groepen door de omgeving van hun broedgebied en kunnen ze niet aan bepaalde broedlocaties worden gelinkt.

Onder de dakrand van de loods zijn echter vier oude nesten van de soort aangetroffen. Mogelijk zijn deze al heel oud, vanuit de tijd dat er agrarische activiteiten werden ontplooid op dit erf, en de kans bestaat dat er slechts sprake is van één paartje, dat nesten heeft gebouwd op verschillende plekken. In een worst-case-scenario kunnen we echter het beste uitgaan van vier broedparen waarvan nestgelegenheid door de geplande werkzaamheden verloren gaat.

Mitigerende maatregelen

Wanneer nestplaatsen van Huismus verloren gaan dient een omgevingscheck te worden uitgevoerd. Daarbij wordt bepaald of er uitwijkmogelijkheid bestaat voor de bewuste broedparen. Dat lijkt hier het geval. Er zijn tal van oude erven in het bebouwingslint met oude stallen en schuren. Ook de te handhaven woning op het erf is zeer geschikt. Op tijdelijke basis zullen de vogels zodoende gemakkelijk een andere

broedplek kunnen vinden. Op langere termijn zal het echter toch ten koste gaan van het oude populatieniveau. Daarom wordt aangeraden om vervangende nestplekken op te nemen in de nieuwbouw.

In de regel worden er bij verlies aan nesten of verblijfplaatsen drie maal zoveel nieuwe verblijfplaatsen aangeboden. In deze situatie wordt geadviseerd om in het plangebied of binnen een straal van 600 meter (= de gemiddelde actieradius van Huismus) twaalf nieuwe nestplaatsen voor Huismus te creëren. De vier nieuw te bouwen woningen kunnen door middel van het plaatsen van vogelvides, nestpannen en nestkasten gemakkelijk geschikt worden gemaakt als broedlocatie voor Huismus (zie bijlage II).

Als gevolg van de plannen wordt het foerageergebied weliswaar aangepast, maar deze wordt groener dan nu het geval is. Het wordt zodoende ingeschat dat de functionaliteit van de nestplaatsen en hun functionele leefomgeving niet achteruit gaat bij het slopen van de bebouwing als bovenstaande mitigerende (verzachtende) maatregelen worden uitgevoerd voor Huismus. Verder geldt nadrukkelijk dat de sloop van het pand buiten de broedtijd van de soort wordt uitgevoerd (half maart-eind augustus).

Wanneer bovenstaande aanpak ongewenst is kan worden nagegaan of de nestplaatsen nog wel in gebruik zijn. Dat kan door een gericht onderzoek uit te voeren in de periode tussen 10 maart en 20 juni, wanneer de broedplaatsen doorgaans bezet zijn. Wanneer blijkt dat er dan geen nesten van Huismus (of andere inheemse broedvogels) aanwezig zijn, kan de sloop zonder verdere eisen worden uitgevoerd.

Overige broedvogels

De algemene soorten Zwarte roodstaart, Witte kwikstaart en Spreeuw kunnen als broedvogel in en nabij de te slopen bebouwing worden verwacht. In de coniferenhaag kunnen vogels als Winterkoning, Heggenmus en Merel broeden.

Het is veelal niet mogelijk ontheffing te verkrijgen voor verbodsbepalingen die gelden voor broedvogels. Er mogen daarom geen activiteiten worden ondernomen op locaties waar nesten of andere voortplantings- of vaste rust- of verblijfplaatsen van vogels aanwezig zijn. Werkzaamheden die broedbiotopen van vogels verstoren of beschadigen dienen buiten het broedseizoen van de aanwezige vogels te worden gestart.

De broedperiode verschilt per soort en soms ook per jaar. In het kader van de Flora- en faunawet wordt voor het broedseizoen geen standaardperiode gehanteerd. Van belang is of een broedgeval wordt verstoord, ongeacht de datum. Voor de meeste soorten kan de periode tussen half maart en half juli worden aangehouden als broedseizoen.

Door gefaseerd te werken en de uitvoering op te starten buiten het broedseizoen van de aanwezige vogels, is het veelal mogelijk verstoring of beschadiging van broedbiotopen van vogels te voorkomen. Indien blijkt dat broedende vogels afwezig zijn, is het ook mogelijk om binnen de broedperiode van vogels aan te vangen met de werkzaamheden.

3.6 Overige soorten

Vissen en amfibieën

Wegens het ontbreken van permanent oppervlaktewater kan de aanwezigheid van vissen worden uitgesloten, evenals voortplanting van amfibieën. Overwintering van amfibieënsoorten als Bruine kikker, Gewone pad en Kleine watersalamander is beperkt te verwachten onder bijvoorbeeld houtstapels of in overhoekjes en in de strooisellaag van bomen en struiken. Het betreft hier algemene, laag beschermde soorten (FFW tabel 1) waarvoor in deze situatie automatisch een vrijstelling geldt van de verbodsartikelen uit de Flora- en faunawet. De aanwezigheid van strikter beschermde amfibieën kan vanwege het ontbreken van geschikt biotoop worden uitgesloten.

Het nemen van verplichte vervolgstappen voor de soortgroep vissen en amfibieën is in deze situatie zodoende niet aan de orde. Wel is het wenselijk om rekening te houden met amfibieën. Effecten op overwinterende amfibieën kunnen - mits de planning van de

werkzaamheden dit toelaat - geminimaliseerd worden door de werkzaamheden uit te voeren buiten de overwinteringsperiode van amfibieën die globaal loopt van november t/m maart.

Reptielen

Er zijn geen reptielen aangetroffen in het plangebied. Gezien de terreingesteldheid en bekende verspreidingsgegevens zijn deze ook niet te verwachten (bron: RAVON).

Ongewervelden

In de omgeving van Elspeet is de beschermde keversoort Vliegend hert (Ff-wet tabel 2) bekend. Deze soort plant zich voort in vermolmde eikenstobben, maar ook in rottende eikenhouten weidpalen. In het plangebied zijn dergelijke habitats echter niet aanwezig, waardoor schade aan de soort niet te verwachten is. In het plangebied zijn ook geen andere beschermde ongewervelden of soorten van de Rode Lijst aangetroffen. Wegens het ontbreken van geschikt biotoop, wordt voortplanting van beschermde ongewervelden binnen het plangebied ook niet verwacht.

4 Geraadpleegde bronnen

- Broekhuizen S., B. Hoekstra, V. van Laar, C. Smeenk & J.B.M. Thissen (1992). Atlas van de Nederlandse zoogdieren. Stichting Uitgeverij KNNV.
- Creemer, R.C.M. & J.J.C.W. van Delft (RAVON) (redactie) 2009. De amfibieën en reptielen van Nederland. - Nederlandse Fauna 9. Nationaal Natuurhistorisch Museum Naturalis, European Invertebrate Survey - Nederland, Leiden.
- Dienst Regelingen (2009a). Aangepaste beoordeling ontheffing ruimtelijke ingrepen Flora- en faunawet.
- Dienst Regelingen (2009b). Aangepaste lijst jaarrond beschermde vogelnesten ontheffing Flora- en faunawet ruimtelijke ingreep.
- Heusden W.R.M. van & S.J. Vreugdenhil (2008). Handreiking Flora- en faunawet. Voor werkzaamheden en activiteiten in het kader van bestendig gebruik, bestendig beheer en onderhoud en ruimtelijke inrichting en ontwikkeling. Concept, Versie 1.1. Dienst Landelijk Gebied, Ministerie van LNV.
- Lange E., P. Twisk, A. van Winden en A. Diepenbeek (1994). Zoogdieren van West-Europa. Uitgegeven door de KNNV.
- Limpens H., K. Mostert & W. Bongers (red.) (1997). Atlas van de Nederlandse vleermuizen, Stichting Uitgeverij van de Koninklijke Nederlandse Natuurhistorische Vereniging, Utrecht.
- Ministerie van EL&I. Natura 2000-gebieden. (www.synbiosys.alterra.nl/natura2000).
- Ministerie van LNV (2004). Besluit van de Minister van Landbouw, Natuur en Voedselkwaliteit TRCJZ/2004/5727, houdende vaststelling van rode lijsten flora en fauna.
- Ministerie van LNV (2009). Besluit van de Minister van Landbouw, Natuur en Voedselkwaliteit van 28 augustus 2009, 25344, vaststelling van geactualiseerde Rode lijsten flora en fauna.
- Provincie Gelderland, 2011. Atlas Groen Gelderland (www.gelderland.nl).
- RAVON, Reptielen Amfibieën Vissen Onderzoek Nederland (www.ravon.nl).
- Waarneming.nl (website met soortenwaarnemingen in Nederland).
- Zoogdieratlas.nl

BIJLAGEN

BIJLAGE I: WETTELIJK KADER

Flora- en faunawet

Inleiding

Sinds 1 april 2002 is de Flora- en faunawet van kracht. Onder de Flora- en faunawet zijn ongeveer 500 soorten in Nederland aangewezen als beschermde dier- of plantensoort. De doelstelling van de wet is de bescherming en het behoud van de gunstige staat van instandhouding van in het wild levende plant- en diersoorten. Het uitgangspunt van de wet is 'nee, tenzij'. Dit betekent dat activiteiten met een schadelijk effect op beschermde soorten in principe verboden zijn.

De Flora- en faunawet kent een groot aantal verbodsbepalingen die samenhangen met ruimtelijke ingrepen, plannen en projecten. Zo is het verboden beschermde inheemse planten te plukken of te beschadigen en geldt voor beschermde dieren een verbod op het doden, verwonden en opzettelijk verontrusten. Ook is het verboden nesten, hopen of andere voortplantings- of vaste rust- of verblijfplaatsen van beschermde inheemse dieren te beschadigen of te verstoren of eieren te rapen of te vernielen. De verbodsbepalingen betreffende planten op hun groeiplaats zijn opgenomen in artikel 8. De verbodsbepalingen betreffende dieren in hun natuurlijke leefomgeving zijn vermeld in artikel 9 tot en met 12.

Van het verbod op schadelijke handelingen ('nee') kan onder voorwaarden ('tenzij') worden afgeweken, met een ontheffing of vrijstelling. Het verlenen hiervan is de bevoegdheid van de minister van Economische Zaken, Landbouw & Innovatie (EL&I), of, in geval van beheer en schadebestrijding, van gedeputeerde staten van de provincies.

Beschermde dier- en plantensoorten

Beschermde inheemse planten- en diersoorten zijn bij algemene maatregel van bestuur aangewezen. Het zijn soorten die van nature in Nederland voorkomen en die in hun voortbestaan worden bedreigd of het gevaar lopen in hun voortbestaan te worden bedreigd. Ook zijn soorten aangewezen die niet noodzakelijkerwijs in hun voortbestaan worden bedreigd, maar wel bescherming genieten ter voorkoming van overmatige benutting.

De volgende diersoorten zijn beschermd volgens de Flora- en faunawet:

- 1) Alle van nature in Nederland voorkomende soorten *zoogdieren*, met uitzondering van gedomesticeerde dieren en met uitzondering van de zwarte rat, de bruine rat en de huismuis;
- 2) Alle van nature op het Europese grondgebied van de Lidstaten van de Europese Unie voorkomende soorten *vogels* met uitzondering van gedomesticeerde vogels;
- 3) Alle van nature in Nederland voorkomende soorten *amfibieën en reptielen*;
- 4) Alle van nature in Nederland voorkomende soorten *vissen*, met uitzondering van de soorten waarop de Visserijwet 1963 van toepassing is;
- 5) Een aantal ongewervelden (onder andere *insecten, libellen en kevers*) die in hun voortbestaan bedreigd zijn of het gevaar lopen in hun voortbestaan te worden bedreigd.

Er zijn drie beschermingsregimes van kracht, mede afhankelijk van de zeldzaamheid van de soort en de status in Europese richtlijnen. Van licht naar zwaar beschermd zijn de soorten opgenomen op Tabel 1, 2 of 3. Voor vogels gelden specifieke eisen, met name tijdens het broedseizoen. Bij ruimtelijke ingrepen geldt automatisch vrijstelling voor soorten van Tabel 1 waardoor de meeste aandacht gevraagd is voor soorten van Tabel 2/3 en voor vogels.

Wijze van toetsing

Door uitspraken van de Raad van State in het voorjaar van 2009 is de beoordeling aangepast bij ontheffingsaanvragen voor ruimtelijke ingrepen. Sinds 26 augustus van dat jaar werken we daardoor volgens een nieuw stroomschema (zie volgende pagina). Gaat u een ruimtelijke ingreep uitvoeren en zijn beschermde soorten aanwezig, dan zijn er vaak twee opties:

1) Voorkom overtreding van de Flora- en faunawet. Het gaat dan om het behoud van de functionaliteit van de voortplantings- en/of vaste rust- en verblijfplaats van de soort. Het betreft de functies van het leefgebied die ervoor zorgen dat de soort succesvol kan rusten of voortplanten, bijvoorbeeld nesten, migratieroutes en foerageergebied. Als u deze veilig stelt door vooraf mitigerende maatregelen te treffen, heeft u mogelijk geen ontheffing meer nodig. Om zeker te zijn dat uw maatregelen voldoende zijn, kunt u ze vóóraf laten beoordelen door Dienst Regelingen. Als deze voldoende zijn krijgt u een beschikking met daarin de goedkeuring van uw maatregelen. De goedkeuring krijgt u in de vorm van een afwijzing van uw ontheffingsaanvraag. U heeft namelijk geen ontheffing nodig doordat u met uw maatregelen overtreding van de Flora- en faunawet voorkomt.

2) Kan de functionaliteit van de voortplantings- en/of vaste rust- en verblijfplaats van de soort niet worden gegarandeerd door mitigerende maatregelen? Dan dient u een reguliere ontheffingsaanvraag in waarbij de onderstaande vragen gesteld worden:

- In welke mate wordt de functionaliteit van de voortplantings- en/of vaste rust- en verblijfplaats aangetast?
- Is er een bij wet genoemd belang? (behalve bij Tabel 2-soorten)
- Is er een andere bevredigende oplossing? (behalve bij Tabel 2-soorten)
- Komt de gunstige staat van instandhouding niet in gevaar?

Beoordeling Dienst Regelingen

Dienst Regelingen beoordeelt of het bij wet genoemd belang zwaarder weegt dan het overtreden van de verbodsbepaling(en). Voor Tabel 2-soorten gelden minder zware eisen en kan een door het ministerie goedgekeurde gedragscode ook uitkomst bieden. De gedragscode moet wel van toepassing zijn op uw activiteit en u moet kunnen aantonen dat u precies zo werkt als in de gedragscode staat. Voor Bijlage 1-soorten uit Tabel 3 krijgt u alleen ontheffing wanneer sprake is van een bij wet genoemd belang. Bij een ruimtelijke ingreep betreft het meestal één van de onderstaande vier belangen:

- Bescherming van flora en fauna (b)
- Volksgezondheid of openbare veiligheid (d)
- Dwingende redenen van groot openbaar belang, met inbegrip van redenen van sociale of economische aard, en voor het milieu wezenlijke gunstige effecten (e)
- Uitvoering van werkzaamheden in het kader van ruimtelijke inrichting of ontwikkeling (j)

Voor vogels en soorten van bijlage IV van de Habitatrichtlijn geldt dat u alleen ontheffing kunt krijgen op grond van een bij wet genoemd belang uit respectievelijk de Vogelrichtlijn en de Habitatrichtlijn. In de praktijk zijn de mogelijkheden voor het verkrijgen van een ontheffing voor die soorten dan ook zeer beperkt, met name voor vogels¹.

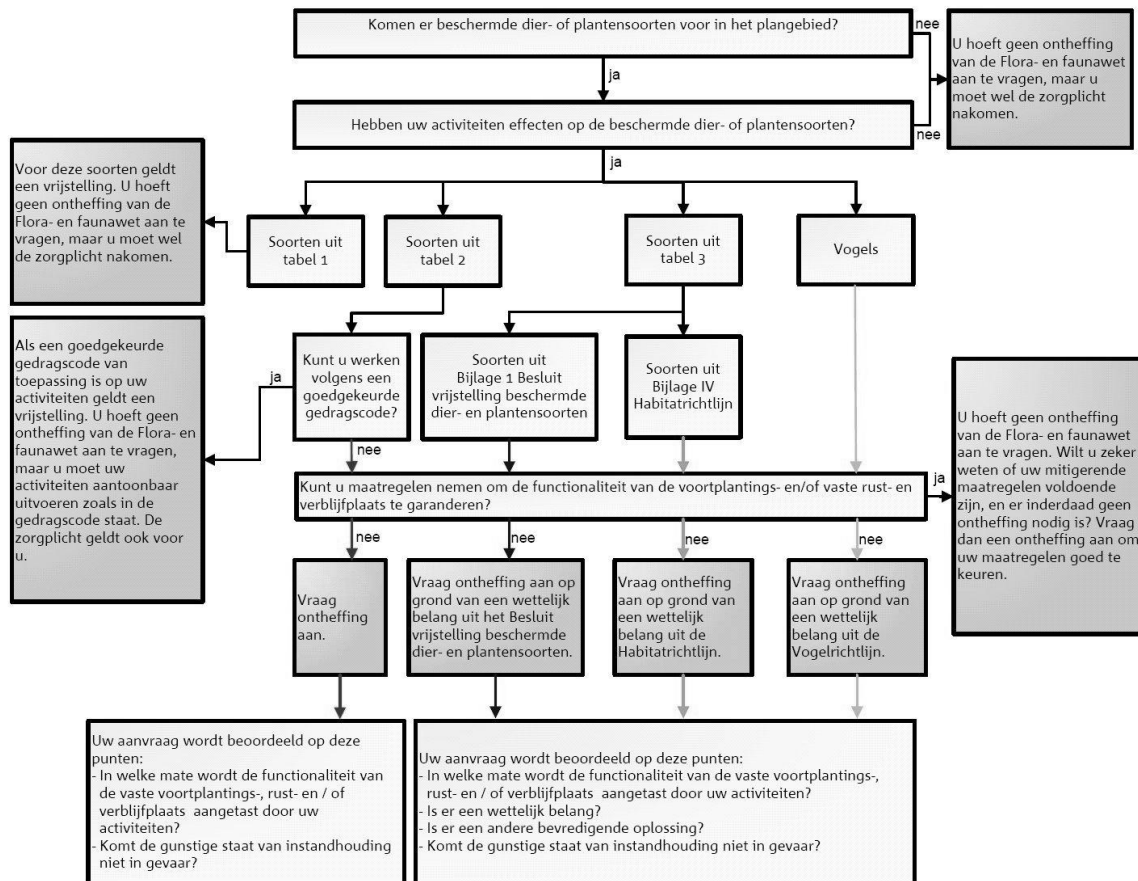

Toetsingsschema Flora- en faunawet (Bron: Dienst Regelingen 2009. Aangepaste beoordeling ontheffing ruimtelijk ingrepen Flora- en faunawet).

Rode lijsten

Los van de Flora- en faunawet heeft de toenmalige Minister van Landbouw, Natuur en Voedselkwaliteit ter uitvoering van de bepalingen in artikelen 1 en 3 van het Verdrag van Bern een aantal Rode Lijsten voor bedreigde

¹ In de Vogelrichtlijn worden alleen de belangen b en d én de veiligheid van het luchtverkeer (belang c) genoemd;

en kwetsbare soorten dieren en planten gepubliceerd². Voor soorten van de Rode Lijsten heeft de overheid zich verplicht onderzoek en werkzaamheden te bevorderen die nodig zijn voor bescherming en beheer. Het voorkomen van een soort op de Rode Lijst heeft geen wettelijke beschermingsstatus tot gevolg. Opname op de Rode Lijst zegt alleen iets over de zeldzaamheid en populatieontwikkelingen van de betreffende soorten.

Natuurbeschermingswet 1998

Op 1 oktober 2005 is de gewijzigde Natuurbeschermingswet 1998 in werking getreden. De Natuurbeschermingswet heeft betrekking op Natura 2000 gebieden in Nederland en verankert een deel van de Europese Vogelrichtlijn en Habitatrichtlijn in de nationale wetgeving. Natura 2000 bestaat uit een netwerk van Europese natuurgebieden. Het vormt de basis van het Europese natuurbeleid. Natura 2000 is gericht op de instandhouding en ontwikkeling van soorten en ecosystemen die voor Europa belangrijk zijn.

Nederland regelt aan de hand van een vergunningenstelsel de zorgvuldige afweging rond projecten die gevolgen kunnen hebben voor Natura 2000-gebieden. Deze vergunningen worden verleend door de provincies of door de Minister van EL&I. Daarnaast stelt Nederland voor al haar Natura 2000-gebieden beheerplannen op waarin de te beschermen waarden, de zogeheten instandhoudingsdoelen, nader worden uitgewerkt in ruimte, tijd en omvang.

In voorgaand wettelijk kader zijn alleen de meest relevante onderdelen van de wetgeving vereenvoudigd weergegeven. Aan deze tekst kunnen derhalve geen rechten worden ontleend. Voor meer achtergronden en de oorspronkelijke wetsteksten kunt u terecht op www.rijksoverheid.nl/onderwerpen/natuur en op www.drloket.nl.

² Besluit van de Minister van Landbouw, Natuur en Voedselkwaliteit van TRCJZ/2004/5727, houdende vaststelling van rode lijsten flora en fauna en Besluit van de Minister van Landbouw, Natuur en Voedselkwaliteit van 28 augustus 2009, 25344, houdende vaststelling van geactualiseerde Rode lijsten flora en fauna.

BIJLAGE II: HUISVESTING HUISMUS

De Huismus is de afgelopen decennia sterk in aantal achteruit gegaan; sinds 5 november 2004 is de soort op de Rode Lijst van bedreigde vogelsoorten opgenomen. In enkele decennia is het aantal broedparen gehalveerd van zo'n 2 miljoen naar ½ -1 miljoen broedparen. Eén van de belangrijkste oorzaken van de achteruitgang is het verdwijnen van nestgelegenheid en openbaar groen. Hieronder zijn de drie belangrijkste mogelijkheden beschreven om vervangende nestgelegenheid voor Huismus te creëren.

Huismussenpannen

Het bedrijf Waveka verkoopt speciale Huismussendakpannen en grote dakpanfabrikanten als Lafarge en Koramic kunnen door hen gemaakte dakpantypen op verzoek uitvoeren in een nestpan-variant voor Huismussen (ronde opening), hoewel dit niet voor alle typen kan.



Figuur A: Mussendakpan ([www.waveka](http://www.waveka.nl))

Vogelvide

De Vogelvide biedt Huismussen een veilige nestelplek onder dakpannen. Het product kan worden aangebracht bij de onderste rij pannen op het dak, ter hoogte van de dakvoet. Simpel gezegd is het een prefab nestkast die over de gehele breedte van het dak kan worden aangebracht. De Vogelvide® voldoet aan de eisen zoals gesteld in het Bouwbesluit. De Vogelvide kent een aantal geïntegreerde functies zoals:

- past onder vrijwel alle soorten pannen en alle soorten pannendaken;
- waarborgt een goede ventilatie van het dak;
- voorkomt dat vogels verder onder de pannen kruipen, zodat vervuiling wordt tegengegaan;
- duurzaam en eenvoudig, zowel in de professionele bouwwereld als door particulieren toe te passen.



De Vogelvide is de afgelopen jaren met goed resultaat getest in Noordwijk, Amsterdam, Alkmaar en Hardenberg. Voor meer informatie wordt verwezen naar de website van de Vogelbescherming (www.vogelbescherming.nl), Monier (www.monier.nl) en de bijgevoegde brochure 'vogelvide'.

Figuur B: Vogelvide (www.vogelbescherming.nl)

Mussenkasten en mussenflats

Deze houten of betonplex nestkasten zijn kant en klaar te koop, maar zijn ook eenvoudig zelf te (laten) maken. Ze zijn erg geschikt om onder oversteken en dakgoten te plaatsen. Ondanks het gebruik van duurzame materialen hebben deze kasten een beperkte levensduur en daarom verdient de vogelvide de voorkeur. Wel zijn deze kasten geschikt als tijdelijke maatregel, bijvoorbeeld als de vervangende nieuwbouw op zich laat wachten. In zo'n geval kunnen bestaande panden in de buurt met zulke kasten worden uitgerust. Nestkasten worden onder andere geleverd door Vivara. Ze zijn in alle kleuren te verven.



Figuur C: Mussenkast (www.vivara.nl)

Adressen voor nadere informatie:

www.waveka.nl

www.vivara.nl

<http://www.haagsevogels.nl/cms/index.php?page=mussenflat-bouwen>