

# Quickscan natuurwetgeving ontwikkeling van woonwijken De Stede Oost en De Stede Zuid te Zevenaar



**In opdracht van:  
Antea Group**

19 september 2018  
ir. J.P.M. Hovens, C. de Koning, MSc en P.J.C.A op het Veld

## **Quickscan natuurwetgeving ontwikkeling van woonwijken De Stede Oost en De Stede Zuid te Zevenaar**

*Opdrachtgever:* Antea Group  
*Opstellers/controle:* ir. J.P.M. Hovens/C. de Koning, MSc  
*Veldwerk:* ir. J.P.M. Hovens en P.J.C.A. op het Veld

Faunaconsult is lid van het Netwerk Groene Bureaus, de landelijke brancheorganisatie voor kwaliteitsbevordering en belangenbehartiging van ecologische advies- en -onderzoeksbureaus. Het Netwerk Groene Bureaus hanteert een gedragscode die opdrachtgevers en andere belanghebbenden een basis biedt om de leden van het netwerk aan te spreken op de kwaliteit van hun werk en aangeleverde producten.

# Inhoud

1	Inleiding.....	3
1.1	Aanleiding .....	3
1.2	Doel en status van dit document.....	3
1.3	Leeswijzer .....	3
2	Wet- en regelgeving .....	4
2.1	Inleiding.....	4
2.2	Bescherming van Natura 2000-gebieden.....	4
2.3	Natuurnetwerk Nederland .....	4
2.4	Beschermde planten en dieren.....	5
3	Werkwijze .....	7
3.1	Beschrijving van de werkzaamheden .....	7
3.2	Werkwijze .....	7
4	Aanwezige beschermde natuurwaarden .....	9
4.1	Beschrijving plangebied .....	9
4.2	Natura 2000-gebieden .....	12
4.3	Natuurnetwerk Nederland .....	12
4.4	Overige beschermde gebieden.....	13
4.5	Beschermde planten en dieren.....	13
5	Mogelijke effecten op beschermde natuurwaarden .....	17
5.1	Natura 2000 .....	17
5.2	Natuurnetwerk Nederland .....	17
5.3	Beschermde planten en dieren.....	17
6	Conclusies en aanbevelingen.....	19
6.1	Natura 2000 .....	19
6.2	Natuurnetwerk Nederland .....	19
6.3	Beschermde planten en dieren.....	19
	Literatuur.....	21
	Bijlage 1: Toelichting per beschermingsregime .....	22
	Bijlage 2 Stikstofdepositie Natura 2000.....	26

# 1 Inleiding

## 1.1 Aanleiding

Antea Group begeleidt de ontwikkeling van woonwijken De Stede Oost en Se Stede Zuid te Zevenaar en heeft Faunaconsult opdracht gegeven de effecten op beschermde natuurwaarden te bepalen middels een quickscan natuurwetgeving. Hierin is nagegaan welke effecten de ingreep heeft op lokaal voorkomende beschermde flora en fauna. Daarnaast is nagegaan welke invloed de ingreep heeft op beschermde Natura 2000-gebieden en overige beschermde natuurgebieden.

## 1.2 Doel en status van dit document

Het risico bestaat dat het plangebied deel uitmaakt van leefgebieden van diverse beschermde soorten. Dit document geeft inzicht in de mogelijke knelpunten in het kader van natuurwetgeving en -beleid en mogelijke effecten als gevolg van het project.

Het doel van dit document is om vast te stellen of de natuurwetgeving de geplande ontwikkeling in de weg staat. De ingreep kan een negatief effect hebben op beschermde natuurwaarden (plant- en diersoorten en bijbehorende leefgebieden) en beschermde gebieden. Dit document geeft aan of en welke vervolgstappen noodzakelijk zijn om te voldoen aan de minimale onderzoekinspanning vanuit de Wet natuurbescherming en het Natuurnetwerk Nederland. Daarnaast worden mitigerende (verzachtende) maatregelen aangegeven om significant negatieve effecten op voorhand te voorkomen en daarmee te voldoen aan de natuurwetgeving.

## 1.3 Leeswijzer

In hoofdstuk 2 wordt een korte beschrijving gegeven van de relevante wet- en regelgeving. Hoofdstuk 3 beschrijft de geplande werkzaamheden en de werkwijze van de inventarisaties van de natuurwaarden. In hoofdstuk 4 worden de resultaten van de beleids- en veldinventarisaties weergegeven. Hoofdstuk 5 beschrijft de effecten van de voorgenomen ingreep op Natura 2000-gebieden, de in en nabij het plangebied aanwezige natuurwaarden, evenals de mogelijke overtredingen op de Wet natuurbescherming. Hoofdstuk 6 geeft de conclusies en aanbevelingen weer.

## 2 Wet- en regelgeving

### 2.1 Inleiding

In dit hoofdstuk wordt een korte toelichting gegeven op de juridische bescherming van de Nederlandse natuur. De Wet natuurbescherming (Wnb), die per 1 januari 2017 is ingegaan, vervangt drie wetten: de Natuurbeschermingswet 1998, de Flora- en Faunawet en de Boswet. De Natuurbeschermingswet 1998 zorgde voor de bescherming van (natuur)gebieden en de Flora- en faunawet regelde de bescherming van alle in het wild levende planten- en diersoorten, dus ook buiten de beschermde gebieden. Bij werkzaamheden met betrekking tot ruimtelijke ingrepen, moest worden nagegaan of deze negatieve gevolgen zouden kunnen hebben voor beschermde soorten en/of beschermde gebieden. Bij kap van bomen moest worden bepaald of de Boswet van toepassing was (de Boswet regelde het behoud van bosopstanden of compensatie ervan). De basis van de nieuwe wetgeving blijft in grote lijnen gelijk, al verandert er wel een aantal zaken.

### 2.2 Bescherming van Natura 2000-gebieden

Natura 2000 is de benaming voor een Europees netwerk van natuurgebieden waarin belangrijke flora en fauna voorkomen, gezien vanuit een Europees perspectief. Wat betreft gebiedsbescherming, vervalt de bescherming van de Beschermde natuurmonumenten. Deze vallen echter vrijwel altijd (op enkele kleine gebieden na) binnen Natura 2000 of het Natuurnetwerk Nederland (NNN, voorheen EHS) en houden dus indirect wel bescherming, zij het niet in dezelfde mate. De provincies hebben daarnaast de bevoegdheid om bijzondere provinciale landschappen of bijzondere provinciale natuurgebieden aan te wijzen. Zij kunnen in een later stadium door de Minister worden toegevoegd aan Natura 2000-gebieden.

Verder verandert er voor Natura 2000-gebieden weinig. De bescherming van deze gebieden is namelijk gebaseerd op internationale verplichtingen en die zijn niet veranderd.

Per Natura 2000-gebied zijn (instandhoudings)doelen (voor soorten en vegetatietypen) opgesteld. Iedereen die vermoedt of kan weten dat zijn handelen of nalaten, gelet op de instandhoudingdoelen, nadelige gevolgen voor een Natura 2000-gebied kan hebben, is verplicht deze handelingen achterwege te laten of te beperken. Het bevoegd gezag kan schadelijke activiteiten beperken en eisen dat een vergunning op de Wnb wordt aangevraagd. Regulier beheer en bestaand gebruik zijn opgenomen in Natura 2000-beheerplannen. Na vaststelling van de beheerplannen hoeft daarvoor geen vergunning aangevraagd te worden.

Wetlands worden beschermd door het internationale Ramsar-verdrag. Het zijn ook Natura 2000-gebieden en daardoor beschermd door de Wnb.

Toetsing van de voorgenomen werkzaamheden in het plangebied aan de Wnb wat betreft Natura 2000-gebieden is opgenomen in hoofdstuk 5.

### 2.3 Natuurnetwerk Nederland

Het Natuurnetwerk Nederland (NNN), vroeger de Ecologische Hoofdstructuur (EHS) genoemd, is het Nederlandse netwerk van bestaande en nieuw aan te leggen natuurgebieden. Het netwerk moet natuurgebieden beter verbinden met elkaar en met het omringende agrarisch gebied. Het NNN is gebaseerd op provinciale regelgeving, die met ingang van de Wnb niet is veranderd. In het Natuurnetwerk Nederland liggen:

- bestaande natuurgebieden, waaronder de 20 Nationale Parken;
- gebieden waar nieuwe natuur aangelegd wordt;
- landbouwgebieden, beheerd volgens agrarisch natuurbeheer;

- ruim 6 miljoen hectare grote wateren: meren, rivieren, de kustzone van de Noordzee en de Waddenzee;
- alle Natura 2000-gebieden.

Vanaf 2014 zijn de provincies verantwoordelijk voor de begrenzing en ontwikkeling van dit natuurnetwerk. Tot die tijd was de Rijksoverheid hiervoor verantwoordelijk. In het Natuurpact hebben de provincies met het rijk afgesproken om tot 2027 80.000 hectare natuur in te richten. Het NNN moet uiteindelijk samen met de natuurgebieden in andere Europese landen het aaneengesloten pan-Europees Ecologisch Netwerk (PEEN) vormen.

De provincies hebben – zoals ook al in paragraaf 2.2 aangegeven - de bevoegdheid om bijzondere provinciale landschappen of bijzondere provinciale natuurgebieden aan te wijzen. Veel provincies hebben de Nationale Landschappen (sinds 2011 geen onderdeel meer van nationaal beleid) in hun provinciale beleid opgenomen.

De toetsing van de voorgenomen werkzaamheden in het plangebied aan het provinciale beleid is opgenomen in hoofdstuk 5.

## 2.4 Beschermde planten en dieren

De lijsten met beschermde soorten zijn veranderd. Er zijn soorten die voorheen beschermd waren en onder de Wnb niet meer en andersom. Zo is een aantal soorten orchideeën, de kleine modderkruiper en rode bosmieren sinds 1 januari 2017 niet meer beschermd. De Wnb kent drie algemene beschermingsregimes waarin de voorschriften van de Vogelrichtlijn, Habitatrichtlijn en twee verdragen (Bern en Bonn) zijn geïmplementeerd en waarin aanvullende voorschriften zijn gesteld voor de dier- en plantensoorten die niet onder die specifieke voorschriften vallen, maar wel bescherming behoeven (zie bijlage 1 voor een toelichting op verboden handelingen, afwijkingsmogelijkheden en criteria voor ontheffing/vrijstelling per beschermingsregime):

### - Vogels

alle vogels in de zin van de Vogelrichtlijn (paragraaf 3.1 van de Wnb). Verder nemen de meeste provincies de onder de Flora- en faunawet benoemde vogelsoorten waarvan het nest jaarrond werd beschermd over. Voor een aantal vogelsoorten geldt dat hun nesten jaarrond beschermd zijn, ook als de soort op het moment van de handeling geen gebruik maakt van het nest. Dit is het geval wanneer een vogelsoort jaarlijks terugkeert naar zijn nest en niet of nauwelijks in staat is om elders in zijn leefgebied een vervangend nest te vinden of te maken.

### - Internationaal beschermde soorten

alle dieren en planten, genoemd in de bijlagen bij de Habitatrichtlijn en de verdragen van Bern en Bonn (paragraaf 3.2 van de Wnb);

### - Overige beschermde soorten

soorten genoemd in de bijlage bij de Wnb, die niet onder de reikwijdte van paragraaf 3.2 vallen (paragraaf 3.3 van de Wnb). Hieronder vallen onder meer de ‘algemene’ soorten die onder de Flora- en faunawet bij ruimtelijke ingrepen waren vrijgesteld. Vrijwel al deze soorten zijn door alle provincies eveneens voor ruimtelijke ingrepen vrijgesteld (een uitzondering geldt bijvoorbeeld voor de mol, die onder de Wnb niet meer is beschermd).

De beschermde status van soorten kan echter per provincie verschillen. Provincies hebben de bevoegdheid om bij provinciale verordening vrijstelling te verlenen voor nationaal beschermde soorten (Gedeputeerde Staten van Gelderland, 2016). Er is dan geen ontheffing nodig voor werkzaamheden.

Voor soorten die ook niet in de bijlagen van de Wnb worden genoemd, fungeert de zorgplichtbepaling (artikel 1.11 Wnb) als vangnet. Op grond van deze bepaling moeten schadelijke handelingen voor alle in het wild levende dieren en planten en hun directe leefomgeving in beginsel achterwege worden

gelaten, dan wel moeten maatregelen worden genomen om schadelijke gevolgen (zoveel mogelijk) te voorkomen.

De toetsing van de voorgenomen werkzaamheden in het plangebied aan de Wnb wat betreft flora en fauna is opgenomen in hoofdstuk 5.

## 3 Werkwijze

### 3.1 Beschrijving van de werkzaamheden

Alle vegetatie in het plangebied wordt verwijderd. Vervolgens worden de woonwijken gerealiseerd (zie figuur 1).



**Figuur 1. De voorgenoemde inrichting.**

**Oranje = De Stede Oost;**

**Blauw/paars = De Stede Zuid;**

**Overige delen = Onderdeel De Stede, dat al is bestemd in een ander bestemmingsplan.**

### 3.2 Werkwijze

De quickscan is uitgevoerd door middel van een veldbezoek en een bronnenonderzoek. Op 4 juli 2018 heeft Faunaconsult het plangebied bezocht. Hierbij werden beschermde planten op naam gebracht en werd beoordeeld voor welke plant- en diersoorten het plangebied geschikte habitat biedt. Waarnemingen van soorten in het plangebied zijn genoteerd. Met betrekking tot zoogdieren werd speciaal gelet op pootafdrukken, krabsporen, wissels, uitwerpselen, haren, graafsporen, hollen en potentieel geschikte verblijfplaatsen. Het bureauonderzoek is gebaseerd op vrij verkrijgbare verspreidingsbronnen en waarnemingen van soorten:

- Synbiosys alterra ([www.synbiosys.alterra.nl/natura2000/gebiedendatabase](http://www.synbiosys.alterra.nl/natura2000/gebiedendatabase)).
- RAVON ([www.ravon.nl](http://www.ravon.nl)). Verspreidingsgegevens van amfibieën, reptielen en vissen.
- FLORON ([www.floron.nl](http://www.floron.nl))



- SOVON ([www.sovon.nl](http://www.sovon.nl))
- Zoogdiervereniging ([www.zoogdiervereniging.nl](http://www.zoogdiervereniging.nl))
- NDFV Verspreidingsatlas ([www.verspreidingsatlas.nl](http://www.verspreidingsatlas.nl))

## 4 Aanwezige beschermde natuurwaarden

### 4.1 Beschrijving plangebied

Het plangebied ligt in Zevenaar, ten zuidoosten van de stadskern. Het bevindt zich in het buitengebied. In het plangebied bevinden zich verruigde graslandjes, met soorten als akkerdistel, paardenbloem, timotee, duizendblad, kropaar, gestreepte witbol, boerenwormkruid, kamille, perzikkruid, melganzenvoet, bramenruigte (zie figuur 4) en gewone raket. Op een graslandje zijn enkele hopen zand gestort (zie grote foto voorzijde). Ook is er een weiland (zie kleine foto voorzijde linksboven) dat grotendeels bestaat uit Engels raaigras en een hennepakker die wordt doorsneden door een sloot (zie kleine foto voorzijde rechtsonder). De sloot is begroeid met liesgras, riet en sterrekroos. Verder wordt de hennepakker doorsneden door een betonnen pad (zie figuur 3), waar ruigtekruiden als kamille, haagwinde en melganzenvoet naast groeien.

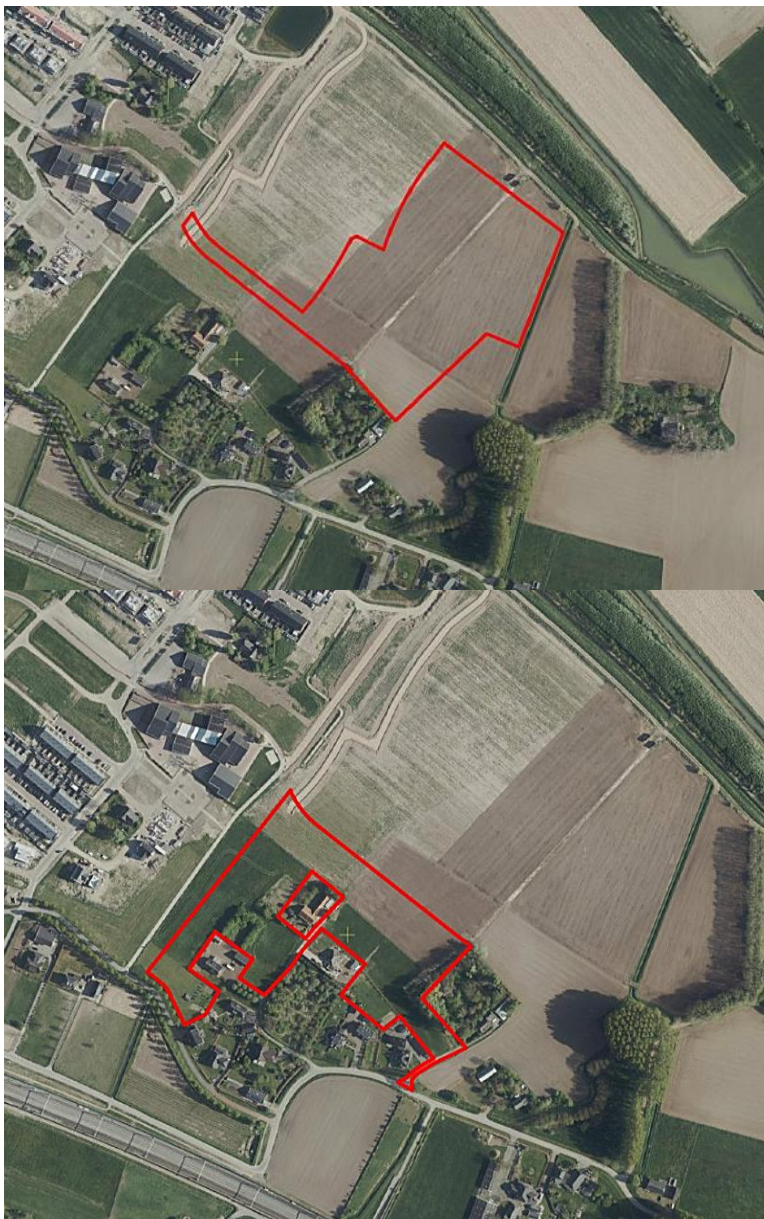

Figuur 2. De twee deelgebieden die samen het plangebied vormen (projectgebieden De Stede Oost en De Stede Zuid).



**Figuur 3. Betonnen pad door de hennepakker.**



**Figuur 4. Een met bramen begroeid deel van het plangebied.**

Net ten zuiden van het plangebied bevinden zich enkele woningen met tuinen en een hoogstamboomgaard (zie figuur 5). Ten noorden van het plangebied werd tijdens het veldbezoek grondwerk (zie figuur 6) uitgevoerd voor de aanleg van een woonwijk.



**Figuur 5. Deel van de hoogstamboomgaard ten zuiden van het plangebied.**



**Figuur 6. Ten noorden van het plangebied werd tijdens het veldbezoek grondwerk verricht.**

## 4.2 Natura 2000-gebieden

Figuur 7 laat de ligging van het plangebied zien ten opzichte van nabij gelegen Natura 2000-gebieden. Het plangebied bevindt zich op 900 meter afstand van Natura 2000-gebied 'Rijntakken'. Andere Natura 2000-gebieden liggen op een afstand van ruim 10 kilometer of meer van het plangebied verwijderd.



**Figuur 7 Natura 2000-gebieden (geel weergegeven) ten opzichte van het plangebied (rood omlijnd). Bron: [www.synbiosys.alterra.nl](http://www.synbiosys.alterra.nl).**

## 4.3 Natuurnetwerk Nederland

Het plangebied ligt op ruim 50 meter afstand ten westen van het Gelders Natuurnetwerk (GNN). Het betreft hier een houtwal en houtsingel (zie figuur 7).

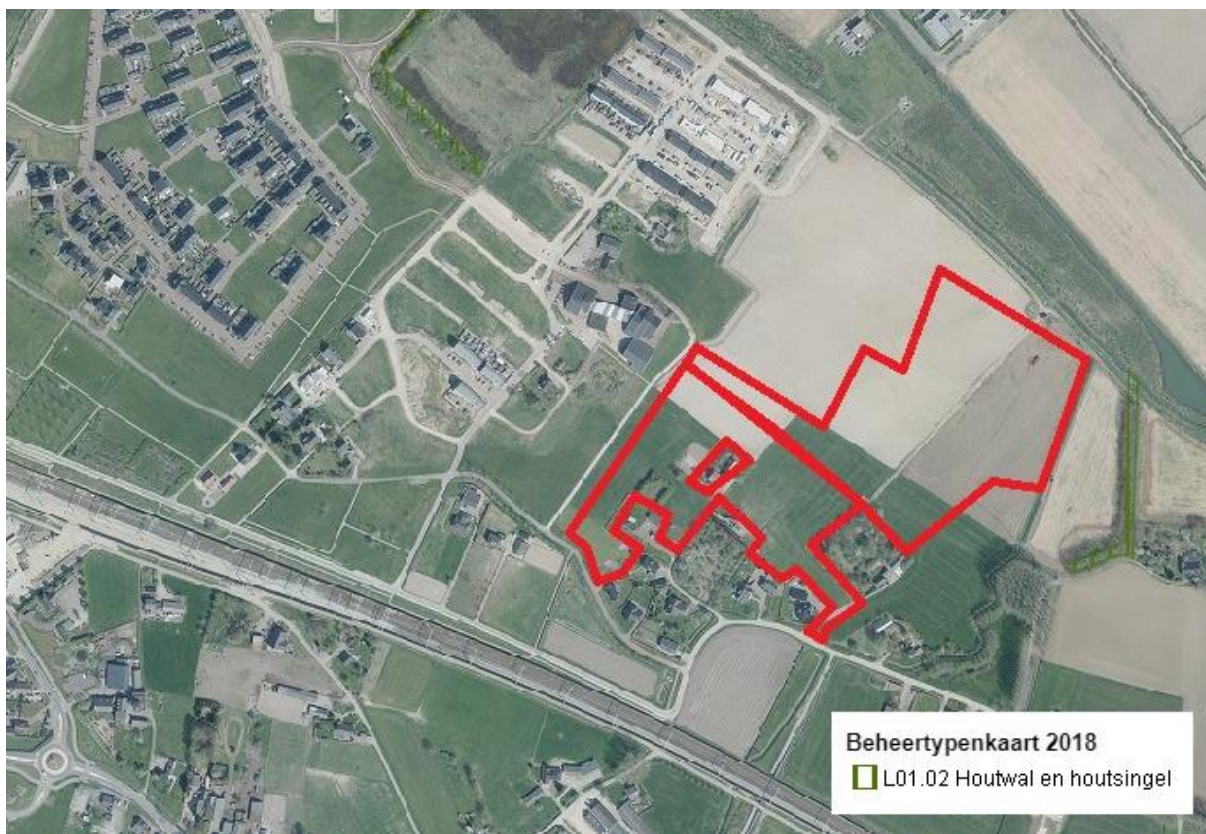

**Figuur 8** Globale ligging van het plangebied (rood omlijnd) ten opzichte van het GNN (zie legenda). Bron: [http://kaarten.gelderland.nl/viewer/app/thema\\_natuurbeheerplan](http://kaarten.gelderland.nl/viewer/app/thema_natuurbeheerplan).

#### 4.4 Overige beschermde gebieden

Het plangebied is geen onderdeel van een Wetland of overige beschermde gebieden.

#### 4.5 Beschermde planten en dieren

##### *Vogels*

Ten westen van het plangebied bevindt zich een schuur, die behoort bij Sleeg 13. Tegen deze schuur hangt een steenuilenkast (zie figuur 9). Deze kast werd tijdens het veldbezoek geïnspecteerd en hierin bleek een broedende holenduif aanwezig te zijn.



**Figuur 9.** Steenuilennestkast (met broedende holenduif) tegen schuur bij Sleeg 13.

Verder is er ten zuiden van het plangebied een torenvalkenkast en een ooievaarsnest (zie figuur 9) aanwezig. Van beide ‘nesten’ is de eigenaar of buur geïnterviewd en in beide gevallen betreft het hier ‘nesten’ waarin de doelsoort nooit tot broeden kwam.



**Figuur 10. Leeg ooievaarsnest aan de Sleeg 11a.**

In de hoogstamboomgaard ten zuiden van het plangebied (zie figuur 4) bevindt zich een aantal holle bomen en een steenuilennestkast (zie figuur 10). De eigenaar van de boomgaard (de heer Jos Scheers, woonachtig aan Sleeg 5) gaf aan af en toe steenuilen in de boomgaard te hebben gezien. De heer Kruit bewoner Sleeg 11a) gaf aan regelmatig steenuilen op de weipalen rond de wei achter zijn huis te hebben gezien. Het lijkt er op dat in de hoogstamboomgaard een steenuilennest aanwezig is en dat een deel van het plangebied als foerageergebied wordt gebruikt. Ten slotte is er in het populierenbosje ten oosten van het plangebied een groot roofvogelnest aanwezig waar tijdens het veldbezoek een buizerd bij zat. Volgens de heer Kruit betreft het hier een bewoond buizerdnest. De bevindingen ten aanzien van steenuil en buizerd zijn weergegeven in figuur 11. Rond alle woningen ten zuiden van het plangebied werden huismussen waargenomen. Ook deze zullen deels in het plangebied foerageren.



**Figuur 10. Steenuilennestkast in de hoogstamboomgaard ten zuiden van het plangebied.**

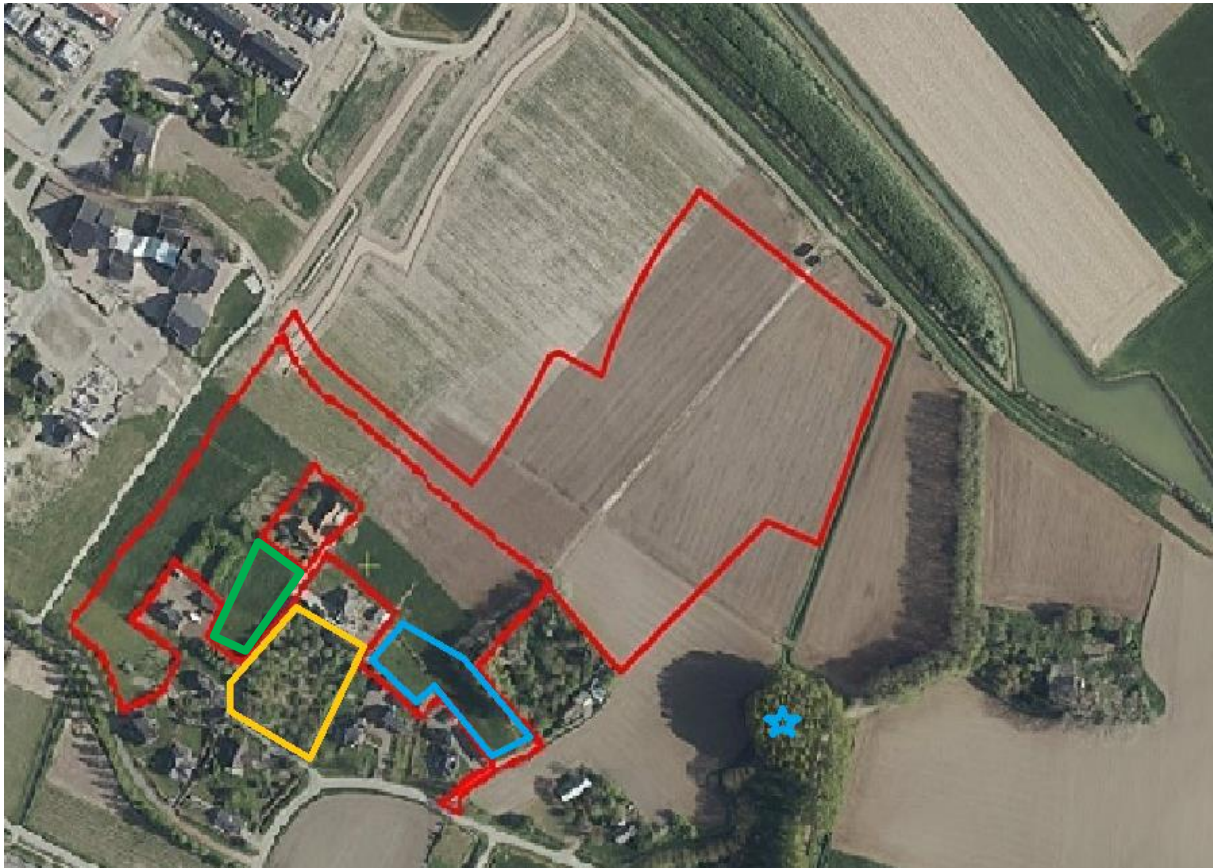

**Figuur 11. Waarnemingen ten aanzien van buizerd en steenuil.**

**Rood omlijnd = plangebied;**

**Geel omlijnd = hoogstamboomgaard met mogelijk steenuilennest;**

**Blauw omlijnd = weilje waar regelmatig steenuil wordt waargenomen;**

**Groen omlijnd = grasland dat mogelijk als steenuilenfoerageergebied dient;**

**Blauwe ster = buizerdnest.**

Jaarrond beschermde vogelnesten zijn het plangebied zelf afwezig. Tijdens het veldbezoek werden onder meer de volgende niet strenger beschermde vogelsoorten in het plangebied waargenomen: kneu, putter en groene specht. Het is te verwachten dat er tijdens het broedseizoen in de opgaande vegetaties algemene vogels als merel en roodborst zullen broeden.

#### Zoogdieren

Het plangebied bevat vrijwel geen bomen. Net ten zuiden van het plangebied bevinden zich echter bosjes en andere opgaande beplantingen. Het is mogelijk dat deze als vaste vliegrouete of foerageergebied van vleermuizen functioneren. Vaste vliegrouetes en belangrijke foerageergebieden van vleermuizen worden onder de Wet natuurbescherming gezien als vaste voortplantingsplaats of rustplaats. Een aantal vleermuizen is daarom opgenomen in tabel 1. Bij gebrek aan holle bomen en gebouwen zijn echte vleermuisverblijven in het plangebied niet te verwachten.

In het plangebied werden enkele molshopen en sporen van een haas aangetroffen. Dassenburchten, dassensporen, eekhoornnesten etc. zijn in het plangebied afwezig. Sporen, wissels, uitwerpselen etc. van zoogdieren, die behoren tot de categorieën 'Internationaal beschermde soorten' zijn tijdens het veldbezoek niet aangetroffen. Tabel 1 geeft de zoogdiersoorten weer die (mogelijk) een vaste rust- en verblijfplaats in het plangebied hebben.

#### Planten

In het plangebied zijn alleen algemene, niet beschermde planten waargenomen.



### Amfibieën en andere soorten

In de hennepakker in het plangebied bevindt zich een sloot (zie kleine foto rechtsonder voorzijde). Deze is tijdens het veldbezoek bemonsterd met een steeknet van 70 cm breed. Hierbij werd bruine kikker gevangen. Het is mogelijk dat naast de bruine kikker, ook de gewone pad het plangebied als landhabitat gebruikt. Voor reptielen zijn er geen habitats in het plangebied aanwezig. Tabel 1 geeft de beschermde soorten weer die (mogelijk) in het plangebied voorkomen.

Tabel 1. (Potentieel) in het plangebied voorkomende beschermde soorten. Het beschermingsregime van de soorten in de Wnb is eveneens weergegeven.

Nederlandse naam en wetenschappelijke naam	Vogels met jaarrond beschermd nest	Internationaal beschermde soorten	Overige beschermde soorten
Aardmuis ( <i>Microtus agrestis</i> )			X
Huisspitsmuis ( <i>Crocidura russula</i> )			X
Veldmuis ( <i>Microtus arvalis</i> )			X
Grootoorvleermuis ( <i>Plecotus auritus</i> )		X	
Laatvlieger ( <i>Eptesicus serotinus</i> )		X	
Ruige dwergvleermuis ( <i>Pipistrellus nathusii</i> )		X	
Gewone dwergvleermuis ( <i>Pipistrellus pipistrellus</i> )		X	
Haas ( <i>Lepus europeus</i> )			X
Konijn ( <i>Oryctolagus cuniculus</i> )			X
Egel ( <i>Erinaceus europaeus</i> )			X
Bruine kikker ( <i>Rana temporaria</i> )			X
Gewone pad ( <i>Bufo bufo</i> )			X
Steenuil ( <i>Athene noctua</i> )*	X		
Buizerd ( <i>Buteo buteo</i> )*	X		

\* Buiten het plangebied broedend

## 5 Mogelijke effecten op beschermde natuurwaarden

### 5.1 Natura 2000

Het plangebied bevindt zich op 900 meter afstand van Natura 2000-gebied 'Rijntakken'. Andere Natura 2000-gebieden liggen op nog grotere afstand. De plannen hebben daardoor geen directe verstoringen op de doelstellingen in deze gebieden.

Natura 2000-gebied Rijntakken is opgenomen in de zogenaamde PAS (Programma Aanpak Stikstof), omdat er stikstofgevoelige habitattypen voorkomen. Volgens de Aeriusberekening (zie bijlage 2) wordt de drempelwaarde van 0,05 mol N/ha/jaar van stikstofgevoelige habitats in Natura 2000-gebieden als gevolg van het plan niet overschreden.

Het PAS is, inclusief de binnen het programma beschikbare ontwikkelingsruimte en de bijdragen van ontwikkelingen beneden de drempelwaarde van 0,05 mol N/ha/jaar, in zijn geheel passend beoordeeld. De gebiedsanalyses die onderdeel uitmaken van het programma, vormen de onderbouwing van de passende beoordeling op gebiedsniveau. In de gebiedsanalyses is voor elk Natura 2000-gebied onderbouwd dat het gebruik van de ontwikkelingsruimte en de bijdrage van de ontwikkelingen beneden de drempelwaarde van 0,05 mol N/ha/jaar de natuurlijke kenmerken van de te beschermen habitattypen en leefgebieden van de soorten niet zal aantasten.

Doordat de ontwikkeling een bijdrage aan de stikstofdepositie heeft van minder dan 0,05 mol N/ha/jaar op een voor stikstof gevoelige habitat en de bijdragen onder de drempelwaarde in zijn geheel passend zijn beoordeeld, kan uitgesloten worden dat het plan leidt tot de aantasting van de natuurlijke kenmerken van enig Natura 2000-gebied en de betreffende instandhoudingsdoelen in gevaar komen. Het aspect stikstofdepositie vormt dan ook geen belemmering voor vaststelling van het bestemmingsplan.

### 5.2 Natuurnetwerk Nederland

Het Gelders Natuurnetwerk (GNN), onderdeel 'Houtwal en houtsingel' bevindt zich op meer dan 50 meter van het plangebied. Er zijn geen negatieve effecten op het GNN te verwachten.

### 5.3 Beschermde planten en dieren

- Bij de werkzaamheden kunnen foerageergebieden en vaste voortplantings- en of rustplaatsen van individuen van algemene beschermde zoogdieren en amfibieën worden verstoord. Individuen kunnen hierbij worden verwond of gedood.

- De bosjes en de hoogstamboomgaard ten zuiden van het plangebied maken mogelijk deel uit van vaste vliegrouetes of foerageergebieden van vleermuizen. Doordat de bomen worden behouden, blijven eventueel aanwezige vliegrouetes van vleermuizen behouden. Het plaatsen van buitenverlichting bij deze opgaande vegetaties kan vleermuizen verstoren.

- Als het verwijderen van de vegetatie tijdens het broedseizoen wordt uitgevoerd, kunnen broedende vogels in en rond het plangebied worden verstoord (hun jongen kunnen hierdoor te lang worden achtergelaten en eieren kunnen te lang niet worden bebroed) of vernietigd.

- Op zo'n 130 meter afstand van het plangebied bevindt zich een buizerdnest. Een deel van het plangebied zal waarschijnlijk voor deze soort fungeren als foerageergebied, maar als broedterritorium (het broedterritorium van de buizerd is volgens BIJ12, 2017a) tot 1 ha groot). Omdat er rond het nest nog vele hectares geschikt foerageergebied aanwezig blijven, is het onwaarschijnlijk dat er onvoldoende foerageergebied aanwezig blijft om de jongen te doen groot komen, temeer omdat er geen bos verloren gaat.

- In de hoogstamboomgaard ten zuiden van het plangebied bevindt zich waarschijnlijk een steenuilennest en delen van het plangebied dienen waarschijnlijk als foerageergebied voor deze soort. Volgens BIJ12 (2017b) kan er aantasting van de functionaliteit aan de orde zijn als het geschikte habitat waar de steenuil in voorkomt in kwantiteit of kwaliteit voor de steenuil afneemt. Daarnaast is het denkbaar dat bouwwerkzaamheden tijdens het broedseizoen van de steenuil op minder dan 50 meter van het nest leiden tot verstoring van het nest, waardoor er broedsels verloren kunnen gaan.

In de volgende tabel zijn de mogelijke overtredingen van de verbodsbepalingen van de Wnb weergegeven. In hoofdstuk 6 wordt uitgelegd hoe deze overtredingen kunnen worden voorkomen.

Tabel 2. Mogelijke overtredingen van algemene verbodsbepalingen van de Wnb. Zie bijlage 1 voor een verklaring van de beschermingscategorieën en een overzicht van alle verbodsbepalingen.

Soort	Beschermingsregime Wnb	Art. 3.1 lid 1	Art. 3.1 lid 2	Art. 3.5 lid 1	Art. 3.5 lid 2	Art. 3.5 lid 3	Art. 3.5 lid 4	Art. 3.10 lid 1
Algemene in het plangebied broedende vogels	Vogels	X	X					
Buizerd	Vogels met jaarrond beschermd nest							
Steenuil	Vogels met jaarrond beschermd nest	X	X					
Vleermuizen	Internationaal beschermde soorten				X		X	
Algemeen voorkomende grondgebonden zoogdieren en amfibieën	Overige soorten							X

**Artikel 3.1 (m.b.t. Vogels)**

- lid 1: het opzettelijk doden en vangen van vogels
- lid 2: het opzettelijk vernielen en beschadigen van nesten, rustplaatsen en eieren en het wegnemen van nesten

**Artikel 3.5 (m.b.t. Internationaal beschermde soorten):**

- lid 1: het opzettelijk doden of vangen van soorten
- lid 2: het opzettelijk verstoren van soorten
- lid 3: het opzettelijk vernielen en rapen van eieren van soorten
- lid 4: het beschadigen en vernielen van de voortplantingsplaatsen en rustplaatsen van soorten

**Artikel 3.10 lid 1 (m.b.t. A-soorten):** het is verboden

- (a) in het wild levende A-soorten opzettelijk te doden of te vangen;
  - (b) de vaste voortplantingsplaatsen of rustplaatsen van de A-soorten opzettelijk te beschadigen of te vernielen; en
- De onder (a) en (b) genoemde verboden zijn niet van toepassing op de bos-, huisspits- en veldmuis voor zover deze dieren zich in of op gebouwen of daarbij behorende ervan of roerende zaken bevinden (artikel 3.10 lid 3 Wnb).

## 6 Conclusies en aanbevelingen

### 6.1 Natura 2000

De bouw van de woningen en de ingebruikname zal naar verwachting geen directe significant negatieve effecten hebben op Natura 2000-gebieden. Het aspect stikstofdepositie vormt dan ook geen belemmering voor vaststelling van het bestemmingsplan. Het aanvragen van een vergunning op grond van de Wet natuurbescherming of het doen van een melding onder de PAS is dan ook niet nodig.

### 6.2 Natuurnetwerk Nederland

Omdat er geen negatieve effecten op het Natuurnetwerk Gelderland zijn te verwachten, zijn er op dit punt geen bezwaren vanuit het provinciale natuurbeleid.

### 6.3 Beschermde planten en dieren

#### *Algemeen voorkomende grondgebonden zoogdieren en amfibieën*

In het plangebied komen mogelijk enkele algemene zoogdieren en amfibieën voor, die onder de Wnb zijn beschermd. Het gaat om algemeen voorkomende soorten (zogenaamde A-soorten), waarvoor in de provincie Gelderland een vrijstelling geldt in geval van ruimtelijke ontwikkeling en beheer en onderhoud. Dit houdt in dat deze soorten verstoord mogen worden, zonder dat daar vooraf een ontheffing voor is verkregen. Wel geldt altijd de Zorgplicht (artikel 1.11 Wnb): deze houdt in dat nadelige gevolgen voor dieren altijd zoveel mogelijk moeten worden voorkomen. Om aan de algemene zorgplicht te voldoen, moeten dieren die tijdens de werkzaamheden worden aangetroffen, zo snel mogelijk naar een aangrenzende locatie buiten het plangebied worden verplaatst.

#### *Vleermuizen*

De bomen ten zuiden van het plangebied fungeren mogelijk als vaste vliegroute en/of foerageergebied van vleermuizen. Doordat deze bomen blijven gehandhaafd, blijven eventueel aanwezige vliegroutes en foerageergebied behouden. Om verstoring van vleermuizen te voorkomen, mag er tot op een afstand van 10 meter van deze bomen, alleen vleermuisvriendelijke buitenverlichting worden geplaatst: van de bomen af omlaag gerichte straatverlichting (niet wit- of groenkleurig) met een scherpe bundel, zoals ledlampen, of amberkleurige UV-vrije led armaturen (Zoogdierverseniging, 2011). Hierdoor worden negatieve effecten op de voorkomende vleermuizen in het GNN voorkomen.

#### *Algemeen voorkomende vogels*

Door de opgaande vegetatie buiten het broedseizoen (dus buiten de periode 15 maart – 15 juli) te verwijderen, wordt schade aan vogelnesten, eieren of jonge vogels voorkomen. Door naleving van deze aangepaste werkwijze worden ten aanzien van vogels geen overtredingen van de Wnb begaan.

#### *Steenuil*

In de hoogstamboomgaard ten zuiden van het plangebied broedt waarschijnlijk een steenuil. Daarnaast zijn delen van het plangebied waarschijnlijk in gebruik als foerageergebied van deze soort. Steenuilennesten zijn jaarrond beschermd en rond het nest dient voldoende foerageergebied aanwezig te blijven om de jongen groot te doen krijgen. Om overtredingen op de Wet natuurbescherming te voorkomen, dient de functie van het plangebied en haar directe omgeving voor steenuilen in kaart te worden gebracht. Conform BIJ12 (2017b) is de meest optimale periode om de aanwezigheid van steenuilen aan te tonen de periode 15 februari tot en met 15 april. Afhankelijk van de uitkomst van het steenuilenonderzoek moet worden bepaald of er compensatie/mitigatie en een aangepaste werkwijze nodig is en of er een ontheffing ten aanzien van de steenuil dient te worden aangevraagd.

Vooruitlopend op het steenuilenonderzoek is aannemelijk dat het blauw en groen omliggende gebied in figuur 11 door de steenuil als foerageergebieden worden gebruikt. Om geen vertraging op te lopen kan de gemeente daarom het beste een gebied (met eenzelfde oppervlakte) ten zuiden van de

hoogstamboomgaard al in het najaar/winter van 2018/2019 ingerichten als optimaal steenuilengebied (momenteel is dit gebied in gebruik als akker). Optimaal steenuilenleefgebied bestaat uit begraasde hoogstamboomgaard(en) met hagen. De ligging van dit compensatiegebied is indicatief weergegeven in figuur 12. Indien er aan deze voorwaarde wordt voldaan, zullen steenuilen hoe dan ook geen beperking vormen voor de voorgenomen bestemmingswijziging in het plangebied. Indien de voorgenoemde maatregelen worden uitgevoerd is het namelijk aannemelijk dat een eventuele ontheffing voor de steenuil zal worden verleend.



**Figuur 12.** In te richten steenuilenleefgebied.

## Literatuur

- BIJ12, 2017a. Kennisdocument Buizerd Buteo buteo. Versie 1.0. BIJ12, Utrecht.
- BIJ12, 2017b. Kennisdocument Steenuil Athene noctua. Versie 1.0. BIJ12, Utrecht.
- Gedeputeerde staten van Gelderland, 2016. Beleidsregels procedure besluitvorming Wet natuurbescherming Gelderland.
- Ministerie van Economische Zaken, 2016. Soortenbescherming bij ruimtelijke ingrepen. Ministerie van Economische Zaken, Den Haag.
- Vleermuisvakberaad Netwerk Groene Bureaus en Zoogdiervereniging, 2017. Vleermuisprotocol 2017. <https://www.netwerkgroenebureaus.nl/werken-aan-kwaliteit/vleermuisprotocol>
- Zoogdiervereniging, 2011. Een vleermuisvriendelijke kleur voor verlichting. <http://www.zoogdiervereniging.nl/een-vleermuisvriendelijke-kleur-voor-verlichting>

# Bijlage 1: Toelichting per beschermingsregime

## Vogels

### *Verbodsbepalingen en afwijkingsmogelijkheden*

Het beschermingsregime voor vogels is neergelegd in de artikelen 3.1 tot en met 3.4 van de Wnb. Deze bepalingen gelden voor alle van nature in Nederland in het wild levende vogels van soorten als bedoeld in artikel 1 van de Vogelrichtlijn.

Op grond van de artikelen 3.1 en 3.2 gelden voor deze vogels de volgende verboden:

- het opzettelijk doden en vangen van vogels (artikel 3.1 lid 1 Wnb)
- het opzettelijk vernielen en beschadigen van nesten, rustplaatsen en eieren en het wegnemen van nesten (artikel 3.1 lid 2 Wnb)
- het rapen en houden van eieren (artikel 3.1 lid 3 Wnb)
- het opzettelijk storen van vogels indien dit van wezenlijke invloed is op de staat van instandhouding van de desbetreffende soort (artikel 3.1 lid 4 en 5 Wnb)
- het verkopen, vervoeren voor verkoop, onder zich hebben voor verkoop of ten verkoop aanbieden van (gemakkelijk herkenbare delen of producten van) dode of levende vogels (artikel 3.2 lid 1 Wnb)
- het, anders dan voor verkoop, houden en vervoeren van (gemakkelijk herkenbare delen of producten van) dode of levende vogels (artikel 3.2 lid 6 Wnb)
- het, voor zover bij of krachtens de Wnb toegestaan, vangen of doden van vogels met – kort gezegd – verboden middelen en het achtervolgen met behulp van in de Vogelrichtlijn genoemde vervoermiddelen overeenkomstig de in de Vogelrichtlijn omschreven wijze (artikel 3.4 lid 1 Wnb).

Het beschermingsregime gaat uit van het ‘nee, tenzij-principe’. Dit betekent dat de genoemde schadelijke handelingen verboden zijn, tenzij het bevoegd gezag een afwijking van het verbod toestaat. Die toestemming kan worden verleend door middel van een ontheffing of vrijstelling.

### *Criteria voor ontheffing of vrijstelling*

Gedeputeerde staten (‘GS’) kunnen van vrijwel alle hierboven omschreven verboden ontheffing verlenen. Provinciale staten (‘PS’) kunnen daarnaast bij verordening vrijstelling verlenen van deze verboden. Voor een paar specifieke verboden is de minister van Economische Zaken (de ‘minister’) het bevoegd gezag, namelijk de verboden die zien op de verkoop en het vervoer van vogels. Indien een afwijking van een verbodsbepaling wordt toegestaan, moet daarbij in ieder geval worden bepaald op welke soort de afwijking betrekking heeft, welke middelen, installaties of methoden voor het vangen of doden zijn toegestaan en welke voorwaarden gelden ter beperking van de risico’s en met betrekking tot het tijdstip en de plaats van de handeling. Daarnaast moet voor de verlening van een ontheffing of vrijstelling aan een aantal cumulatieve criteria zijn voldaan. Dit betekent dat er:

- geen andere bevredigende oplossing mag bestaan,
- de maatregelen niet mogen leiden tot verslechtering van de staat van instandhouding van de desbetreffende soort en
- de ontheffing nodig is in verband met één van de volgende zes gronden:
  - het belang van de volksgezondheid of de openbare veiligheid;
  - het belang van de veiligheid van het luchtverkeer;
  - ter voorkoming van belangrijke schade aan gewassen, vee, bossen, visserij of wateren;
  - ter bescherming van flora of fauna;
  - voor onderzoek of onderwijs, het uitzetten of herinvoeren van soorten of voor de daarmee samenhangende teelt; of
  - om het vangen, het onder zich hebben of elke andere wijze van verstandig gebruik van bepaalde vogels in kleine hoeveelheden selectief en onder strikt gecontroleerde omstandigheden toe te staan.

## **Internationaal beschermde soorten**

### *Internationaal beschermde soorten zijn strikt beschermd*

Deze soorten worden in de praktijk vaak aangeduid als de ‘strikt beschermde soorten’, omdat voor deze soorten alleen onder strikte voorwaarden ontheffing van een verbodsbepaling kan worden verkregen. Bekende voorbeelden van habitatsorten zijn de drijvende waterweegbree, de rugstreeppad en de zandhagedis.

### *Verbodsbepalingen*

De belangrijkste verboden uit de Wnb zijn:

- het opzettelijk doden of vangen van habitatsorten (artikel 3.5 lid 1 Wnb);
- het opzettelijk verstoren van habitatsorten (artikel 3.5 lid 2 Wnb);
- het opzettelijk vernielen en rapen van eieren van habitatsorten (artikel 3.5 lid 3 Wnb);
- het beschadigen en vernielen van de voortplantingsplaatsen en rustplaatsen van habitatsorten (artikel 3.5 lid 4 Wnb);
- het opzettelijk plukken en verzamelen, afsnijden, ontwortelen en vernielen van habitatsorten (artikel 3.5 lid 5 Wnb);
- het, anders dan voor verkoop, onder zich hebben of vervoeren van habitatsorten (artikel 3.6 lid 2 Wnb).

### *Criteria voor ontheffing of vrijstelling*

Gedeputeerde Staten kunnen van deze verboden ontheffing verlenen en Provinciale Staten kunnen bij verordening vrijstelling verlenen van deze verboden (artikel 3.8 lid 2 en 3.9 lid 2 Wnb). Er is een aantal (cumulatieve) criteria (opgesomd in artikel 3.8 lid 5 Wnb) om ontheffing of vrijstelling te kunnen verlenen; deze worden slechts verleend indien:

- er geen andere bevredigende oplossing bestaat (alternatieventoets);
- er geen afbreuk wordt gedaan aan het streven de populaties van de betrokken soort in hun natuurlijk verspreidingsgebied in een gunstige staat van instandhouding te laten voortbestaan;
- de ontheffing of vrijstelling nodig is:
  - in het belang van de bescherming van de wilde flora of fauna of in het belang van de instandhouding van de natuurlijke habitats;
  - ter voorkoming van ernstige schade aan met name de gewassen, veehouderijen, bossen, visgronden, wateren of andere vormen van eigendom;
  - in het belang van de volksgezondheid, de openbare veiligheid of andere dwingende redenen van groot openbaar belang, met inbegrip van redenen van sociale of economische aard en met inbegrip van voor het milieu wezenlijke gunstige effecten;
  - voor onderzoek en onderwijs, repopulatie of herintroductie van deze soorten, of voor de daartoe benodigde kweek, met inbegrip van de kunstmatige vermeerdering van planten; of
  - om het onder strikt gecontroleerde omstandigheden mogelijk te maken op selectieve wijze en binnen bepaalde grenzen een beperkt, bij de ontheffing of vrijstelling vastgesteld aantal van bepaalde dieren van de aangewezen soort te vangen of onder zich te hebben, onderscheidenlijk een beperkt bij de ontheffing of vrijstelling vastgesteld aantal van bepaalde planten van de aangewezen soort te plukken of onder zich te hebben.



## Overige beschermde soorten

### *Algemeen*

Overige beschermde soorten zijn niet beschermd vanwege de Europese wet- en regelgeving. Het gaat hier om de in het wild levende diersoorten die worden genoemd in onderdeel A van de bijlage bij de Wnb. Voorbeelden zijn de hermelijn en de wezel ('A-soorten'). Daarnaast worden vaatplanten beschermd van de soorten die worden genoemd in onderdeel B in de bijlage bij de Wnb, zoals de akkerboterbloem en de muurbloem ('B-soorten'). Uit de wetsgeschiedenis is gebleken dat het nodig is om deze soorten bij wet aan te wijzen, omdat zij niet voldoende worden beschermd door enkel de zorgplicht. Het gaat daarbij in het bijzonder om soorten die in Nederland in hun voortbestaan worden bedreigd. Op de bijlagen zijn dan ook bijvoorbeeld de Rode Lijst-soorten aangewezen.

### *Verboden handelingen*

Het is verboden op grond van artikel 3.10 lid 1 Wnb:

- (a) in het wild levende A-soorten opzettelijk te doden of te vangen;
- (b) de vaste voortplantingsplaatsen of rustplaatsen van de A-soorten opzettelijk te beschadigen of te vernielen en
- (c) B-soorten in hun natuurlijke verspreidingsgebied opzettelijk te plukken en te verzamelen, af te snijden, te ontwortelen of te vernielen.

De onder (a) en (b) genoemde verboden zijn niet van toepassing op de bos-, huisspits- en veldmuis voor zover deze dieren zich in of op gebouwen of daarbij behorende ervan of roerende zaken bevinden (artikel 3.10 lid 3 Wnb). Voor deze overige soorten gelden dus minder verboden dan voor de strikt beschermde soorten. Zo is bijvoorbeeld het (opzettelijk) verstoren van soorten niet verboden.

### *Ruimere afwijkingsmogelijkheden*

Voor de overige soorten gelden bovendien ruimere afwijkingsmogelijkheden dan voor de strikt beschermde soorten. Artikel 3.8 Wnb (dat de afwijkingsmogelijkheden voor Habitatsoorten bepaalt) is grotendeels van overeenkomstige toepassing op de overige soorten. Dit betekent dat een ontheffing of vrijstelling slechts wordt verleend indien:

- er geen andere bevredigende oplossing bestaat (alternatieventoets);
- er geen afbreuk wordt gedaan aan het streven de populaties van de betrokken soort in hun natuurlijk verspreidingsgebied in een gunstige staat van instandhouding te laten voortbestaan;
- de ontheffing of vrijstelling nodig is:
  - in het belang van de bescherming van de wilde flora of fauna of in het belang van de instandhouding van de natuurlijke habitats;
  - ter voorkoming van ernstige schade aan met name de gewassen, veehouderijen, bossen, visgronden, wateren of andere vormen van eigendom;
  - in het belang van de volksgezondheid, de openbare veiligheid of andere dwingende redenen van groot openbaar belang, met inbegrip van redenen van sociale of economische aard en met inbegrip van voor het milieu wezenlijke gunstige effecten;
  - voor onderzoek en onderwijs, repopulatie of herintroductie van deze soorten, of voor de daartoe benodigde kweek, met inbegrip van de kunstmatige vermeerdering van planten; of
  - om het onder strikt gecontroleerde omstandigheden mogelijk te maken op selectieve wijze en binnen bepaalde grenzen een beperkt, bij de ontheffing of vrijstelling vastgesteld aantal van bepaalde dieren van de aangewezen soort te vangen of onder zich te hebben, onderscheidenlijk een beperkt bij de ontheffing of vrijstelling vastgesteld aantal van bepaalde planten van de aangewezen soort te plukken of onder zich te hebben.

Anders dan voor Habitatsoorten, kan voor de overige soorten ook ontheffing of vrijstelling worden verleend als dit noodzakelijk is (artikel 3.8 lid 2):

- in het kader van de ruimtelijke inrichting of ontwikkeling van gebieden, daaronder begrepen het daarop volgende gebruik van het ingerichte of ontwikkelde gebied;

- ter voorkoming van schade of overlast, met inbegrip van schade aan sportvelden, schietterreinen, industrieterreinen, kazernes, of begraafplaatsen;
- ter beperking van de omvang van de populatie van dieren, in verband met door deze dieren ter plaatse en in het omringende gebied veelvuldig veroorzaakte schade of in verband met de maximale draagkracht van het gebied waarin de dieren zich bevinden;
- ter voorkoming of bestrijding van onnodig lijden van zieke of gebrekkige dieren;
- in het kader van bestendig beheer of onderhoud in de landbouw of bosbouw;
- in het kader van bestendig beheer of onderhoud aan vaarwegen, watergangen, waterkeringen, waterstaatswerken, oevers, vliegvelden, wegen, spoorwegen of bermen, of in het kader van natuurbeheer;
- in het kader van bestendig beheer of onderhoud van de landschappelijke kwaliteiten van een bepaald gebied, of
- ten behoeve van het algemeen belang.

#### Overzicht verbodsbepalingen Wet natuurbescherming (Ministerie van Economische Zaken, 2016)

Beschermingsregime soorten Vogelrichtlijn § 3.1 Wn	Beschermingsregime soorten Habitatrichtlijn § 3.2 Wn	Beschermingsregime andere soorten § 3.3 Wn
Art 3.1 lid 1 Het is verboden in het wild levende vogels opzettelijk te doden of te vangen.	Art 3.5 lid 1 Het is verboden soorten in hun natuurlijke verspreidingsgebied opzettelijk te doden of te vangen	Art 3.10 lid 1a Het is verboden soorten opzettelijk te doden of te vangen
Art 3.1 lid 2 Het is verboden opzettelijk nesten, rustplaatsen en eieren van vogels te vernielen of te beschadigen, of nesten van vogels weg te nemen	Art 3.5 lid 4 Het is verboden de voortplantingsplaatsen of rustplaatsen van dieren te beschadigen of te vernielen	Art 3.10 lid 1b Het is verboden de vaste voortplantingsplaatsen of rustplaatsen van dieren opzettelijk te beschadigen of te vernielen
Art 3.1 lid 3 Het is verboden eieren te rapen en deze onder zich te hebben	Art 3.5 lid 3 Het is verboden eieren van dieren in de natuur opzettelijk te vernielen of te rapen	Niet van toepassing
Art 3.1 lid 4 en lid 5 Het is verboden vogels opzettelijk te storen, tenzij de storing niet van wezenlijke invloed is op de staat van instandhouding van de desbetreffende vogelsoort	Art 3.5 lid 2 Het is verboden dieren opzettelijk te verstoren	Niet van toepassing
Niet van toepassing	Art 3.5 lid 5 Het is verboden plantensoorten in hun natuurlijke verspreidingsgebied opzettelijk te plukken en te verzamelen, af te snijden, te ontwortelen of te vernielen	Art 3.10 lid 1c Het is verboden plantensoorten in hun natuurlijke verspreidingsgebied opzettelijk te plukken en te verzamelen, af te snijden, te ontwortelen of te vernielen

## **Bijlage 2 Stikstofdepositie Natura 2000**

## AERIUS CALCULATOR

Dit document bevat resultaten van een stikstofdepositieberekening met AERIUS Calculator. U kan dit document gebruiken voor de onderbouwing van depositie onder de drempelwaarde (0.05 mol/ha/j) in het kader van de Wet natuurbescherming, afhankelijk van de door u gekozen rekeninstellingen.

De berekening op basis van stikstofemissies gaat uit van de componenten ammoniak (NH<sub>3</sub>) en stikstofoxide (NO<sub>x</sub>), of één van beide. Hiermee is de depositie van de activiteit berekend en uitgewerkt. Op basis van de gekozen rekeninstellingen zijn de resultaten op Natura 2000-gebieden inzichtelijk gemaakt.

Wilt u verder rekenen of gegevens wijzigen? Importeer de pdf dan in de Calculator. Voor meer toelichting verwijzen we u naar de websites [pas.bij12.nl](http://pas.bij12.nl), [www.aerius.nl](http://www.aerius.nl) en [pas.natura2000.nl](http://pas.natura2000.nl).

### Berekening Situatie 1

- ▶ Kenmerken
- ▶ Samenvatting emissies
- ▶ Depositiekaart
- ▶ Depositieresultaten
- ▶ Gedetailleerde emissiegegevens

Verdere toelichting over deze PDF kunt u vinden in een bijbehorende leeswijzer. Deze leeswijzer en overige documentatie is te raadplegen via: [www.aerius.nl](http://www.aerius.nl) en [pas.natura2000.nl](http://pas.natura2000.nl).

RatLgcU6aTYE (09 juli 2018)  
pagina 1/9

## AERIUS CALCULATOR

Contact	Rechtspersoon	Inrichtingslocatie	
	-	-	
Activiteit	Omschrijving	AERIUS kenmerk	
	-	Ra1LgcU6aTYE	
	Datum berekening	Rekenjaar	Rekeninstellingen
	09 juli 2018, 11:29	2018	Berekend voor Wnb.
Totale emissie	Situatie 1		
	NOx	349,25 kg/j	
	NH <sub>3</sub>	18,94 kg/j	
Resultaten Hectare met hoogste bijdrage (mol/ha/j)	Natuurgebied	Bijdrage	
	Rijntakken	>0,05	
Toelichting			

Locatie  
Situatie 1

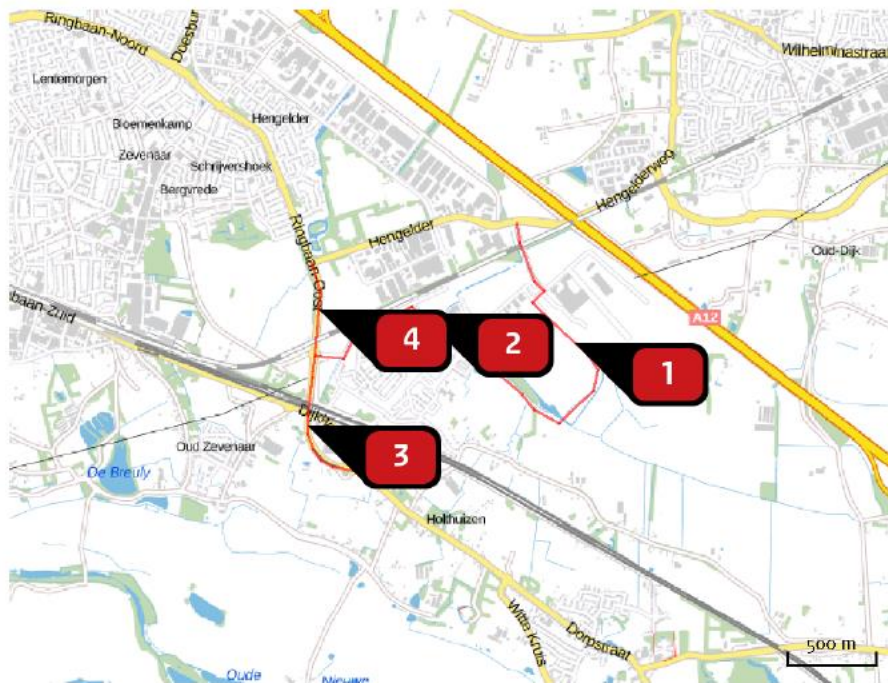

Emissie  
Situatie 1

Bron Sector		Emissie NH <sub>3</sub>	Emissie NO <sub>x</sub>
<b>1</b>	Bron 6 Wegverkeer   Buitenwegen	3,29 kg/j	61,97 kg/j
<b>2</b>	Bron 7 Wegverkeer   Buitenwegen	11,33 kg/j	207,24 kg/j
<b>3</b>	Bron 8 Wegverkeer   Buitenwegen	< 1 kg/j	15,15 kg/j
<b>4</b>	Bron 9 Wegverkeer   Buitenwegen	3,55 kg/j	64,89 kg/j

Depositie  
natuur-  
gebieden

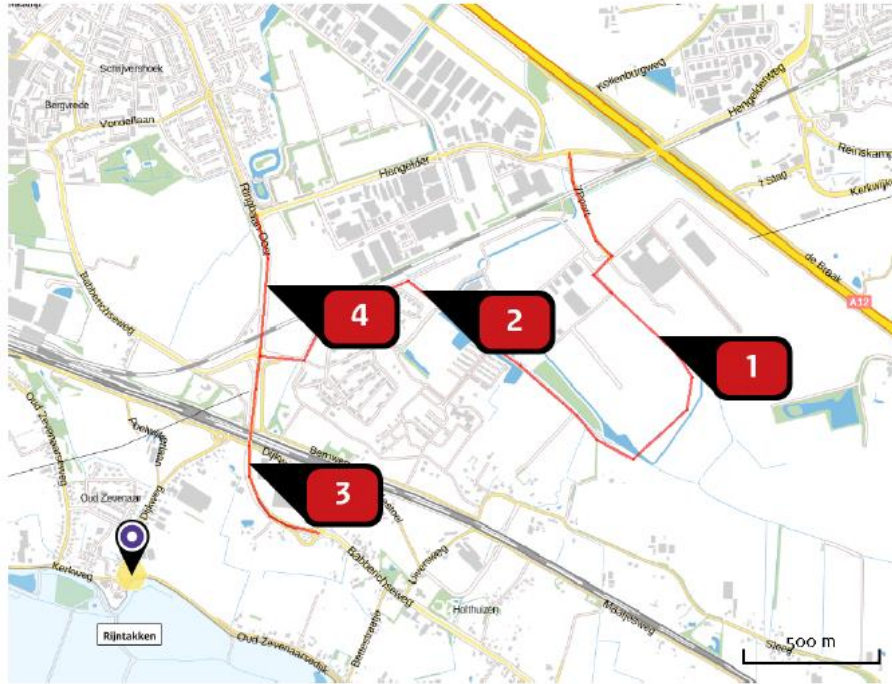

📍 Hoogste projectbijdrage (Rijntakken)

📍 Hoogste projectbijdrage per natuurgebied

- Habitatrictlijn
- Vogelrichtlijn
- Habitatrictlijn, Vogelrichtlijn

Resultaten  
PAS-  
gebieden  
(mol/ha/j)

Natuurgebied	Hoogste bijdrage *
Rijntakken	>0,05

\* Als de hoogste depositietoename plaatsvindt op een hexagoon waar géén sprake is van een (naderende) stikstofoverbelasting, dan is de hoogste toename op een hexagoon met wel een (naderende) stikstofoverbelasting tussen haakjes aangegeven.



Resultaten  
per  
habitatype  
(mol/ha/j)

Rijntakken

Habitatype	Hoogste bijdrage *
ZGL <sub>11</sub> Kamgrasweide & Bloemrijk weidevogelgrasland van het rivieren- en zeekleigebied	>0,05

\* Als de hoogste depositietoename plaatsvindt op een hexagoon waar géén sprake is van een (naderende) stikstofoverbelasting, dan is de hoogste toename op een hexagoon met wel een (naderende) stikstofoverbelasting tussen haakjes aangegeven.

Emissie  
(per bron)  
Situatie 1

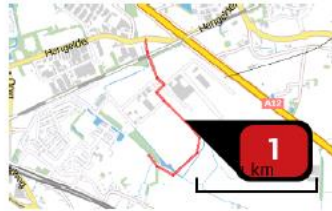

Naam **Bron 6**  
 Locatie (X,Y) **204882, 437266**  
 NOx **61,97 kg/j**  
 NH<sub>3</sub> **3,29 kg/j**

Soort	Voertuig	Aantal voertuigen (/dag)	Stof	Emissie
Standaard	Licht verkeer	236,0	NOx NH <sub>3</sub>	40,64 kg/j 3,23 kg/j
Standaard	Middelzwaar vrachtverkeer	8,0	NOx NH <sub>3</sub>	15,62 kg/j < 1 kg/j
Standaard	Zwaar vrachtverkeer	3,0	NOx NH <sub>3</sub>	5,70 kg/j < 1 kg/j



Naam **Bron 7**  
 Locatie (X,Y) **204007, 437435**  
 NOx **207,24 kg/j**  
 NH<sub>3</sub> **11,33 kg/j**

Soort	Voertuig	Aantal voertuigen (/dag)	Stof	Emissie
Standaard	Licht verkeer	941,0	NOx NH <sub>3</sub>	140,14 kg/j 11,14 kg/j
Standaard	Middelzwaar vrachtverkeer	30,0	NOx NH <sub>3</sub>	50,67 kg/j < 1 kg/j
Standaard	Zwaar vrachtverkeer	10,0	NOx NH <sub>3</sub>	16,43 kg/j < 1 kg/j



Naam **Bron 8**  
 Locatie (X,Y) **203374, 436797**  
 NOx **15,15 kg/j**  
 NH<sub>3</sub> **< 1 kg/j**

Soort	Voertuig	Aantal voertuigen (/dag)	Stof	Emissie
Standaard	Licht verkeer	118,0	NOx NH <sub>3</sub>	9,64 kg/j < 1 kg/j
Standaard	Middelzwaar vrachtverkeer	4,0	NOx NH <sub>3</sub>	3,71 kg/j < 1 kg/j
Standaard	Zwaar vrachtverkeer	2,0	NOx NH <sub>3</sub>	1,80 kg/j < 1 kg/j



Naam **Bron 9**  
 Locatie (X,Y) **203434, 437457**  
 NOx **64,89 kg/j**  
 NH<sub>3</sub> **3,55 kg/j**

Soort	Voertuig	Aantal voertuigen (/dag)	Stof	Emissie
Standaard	Licht verkeer	823,0	NOx NH <sub>3</sub>	43,88 kg/j 3,49 kg/j
Standaard	Middelzwaar vrachtverkeer	26,0	NOx NH <sub>3</sub>	15,72 kg/j < 1 kg/j
Standaard	Zwaar vrachtverkeer	9,0	NOx NH <sub>3</sub>	5,29 kg/j < 1 kg/j

**Disclaimer** Hoewel verstrekte gegevens kunnen dienen ter onderbouwing van een vergunningaanvraag, kunnen er geen rechten aan worden verleend. De eigenaar van AERIUS aanvaardt geen aansprakelijkheid voor de inhoud van de door de gebruiker aangeboden informatie. Bovenstaande gegevens zijn enkel bruikbaar tot er een nieuwe versie van AERIUS beschikbaar is. AERIUS is een geregistreerd handelsmerk in Europa. Alle rechten die niet expliciet worden verleend, zijn voorbehouden.

**Rekenbasis** Deze berekening is tot stand gekomen op basis van:  
AERIUS versie 2016L\_20171215\_64190d2d2b  
Database versie 2016L\_20170828\_c3f058foof  
Voor meer informatie over de gebruikte methodiek en data zie:  
<https://www.aerius.nl/nl/factsheets/uitleg>