



adviseurs in
ruimtelijke
ontwikkeling

Quick scan natuur

Wageningen, De Dreijen

Ter Steege Vastgoed Tiel

Datum: 31 januari 2022

Projectnummer: 170361.02

INHOUD

1	Inleiding	3
1.1	Aanleiding	3
1.2	Plangebied	3
2	Wettelijk kader	7
2.1	Gebiedsbescherming	7
2.2	Soortenbescherming	8
2.3	Bescherming houtopstanden	9
3	Onderzoeksmethode	10
3.1	Deskundigheid	10
3.2	Werkwijze	10
4	Aanwezigheid beschermde gebieden en soorten	11
4.1	Ligging beschermde gebieden	11
4.2	Aanwezigheid beschermde soorten	12
4.3	Aanwezigheid houtopstanden	21
5	Effectbeoordeling en advies vervolgtraject	22
5.1	Mogelijke effecten op beschermde gebieden	22
5.2	Mogelijke effecten op beschermde soorten	22
6	Conclusie	25

Geraadpleegde bronnen

Bijlage 1. Wettelijk kader

Bijlage 2. Notitie inspectie transformatiehuisje

1 Inleiding

1.1 Aanleiding

Op het voormalig universiteitsterrein 'De Dreijen' te Wageningen bevindt zich momenteel een braakliggend terrein met verschillende groenstructuren. Ter Steege Vastgoed Tiel is voornemens om op deze locatie nieuwbouw te realiseren. Hiertoe zal het aanwezige groen verwijderd worden. Voor de voorgenomen plannen is een bestemmingsplanwijziging benodigd.

Voor de vaststelling van een nieuw bestemmingsplan is het noodzakelijk dat de haalbaarheid ervan wordt aangetoond. Er dient daarom vanuit de ecologie onderzocht te worden of met de ruimtelijke ontwikkelingen die het plan toestaat sprake is van overtreding van de geldende natuurwet- en regelgeving. Voorliggende rapportage zet door middel van een quick scan natuur uiteen of met de ruimtelijke ontwikkeling mogelijk sprake kan zijn van het verstoren van beschermde natuurgebieden en beschermde soorten en of nader onderzoek hiernaar noodzakelijk is.

1.2 Plangebied

1.2.1 *Huidige situatie*

Het plangebied wordt omringd door de Arboretumlaan, Dreijenlaan en de Ritzema Bosweg. De vijverlaan loopt door het oostelijk deel van het plangebied. Het gebied bevindt zich aan de rand van Wageningen (gemeente Wageningen, provincie Gelderland). De omgeving van Wageningen kenmerkt zich door agrarische gronden, bosgebieden en de nabijheid van de Rijn. In de nabijheid liggen natuurgebieden als de Rijntakken, de Grebbeberg en Oranje Nassauoord.

De directe omgeving van het plangebied kenmerkt zich voornamelijk door de aanwezigheid van woonhuizen. Ten noorden en westen van het plangebied bevinden zich woonwijken. Ten oosten van het plangebied bevindt zich het overige deel van het oude universiteitsterrein en ten zuiden bevindt zich een arboretum. Navolgende afbeeldingen geven de globale ligging van het plangebied weer.

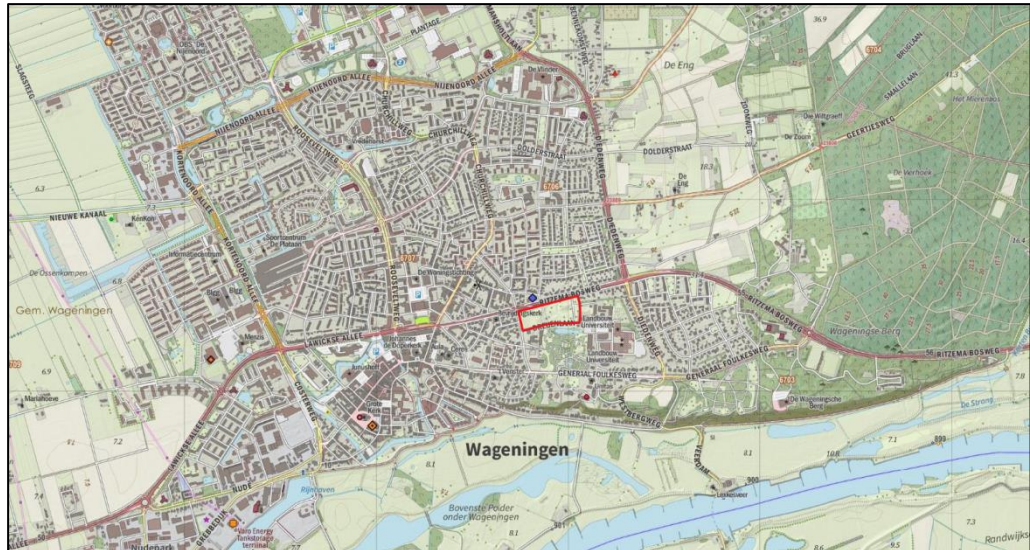

Topografische kaart met de globale ligging van het plangebied (rood omkaderd). Bron: PDOK. Bewerking: SAB.

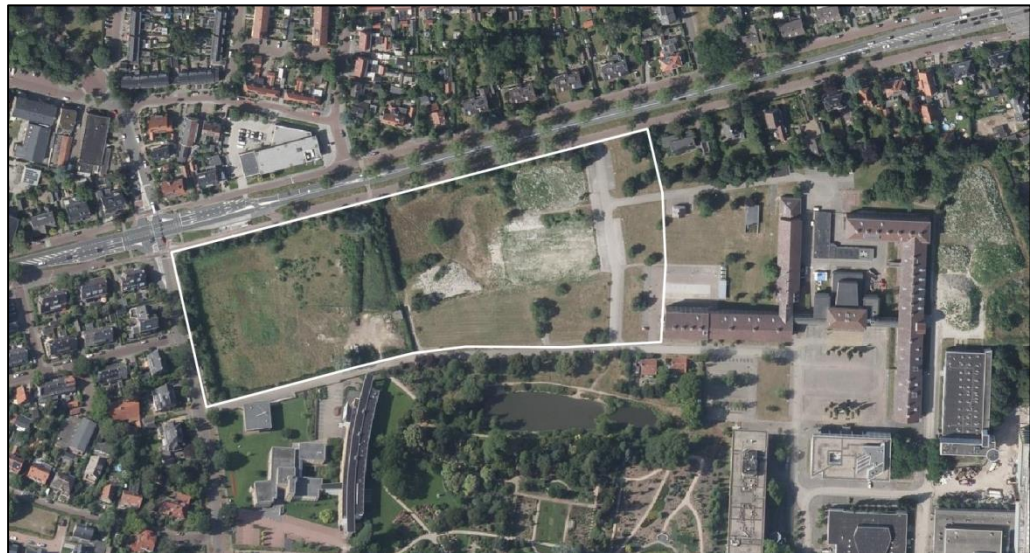

Luchtfoto met de globale ligging van het plangebied (wit omkaderd). Bron: PDOK. Bewerking: SAB.

Op 24 september 2019 is een veldbezoek uitgevoerd. Het plangebied bestaat uit verschillende delen. Aan de oostkant van het plangebied bevindt zich parkeergelegenheid en kort gemaaid gras. Aangrenzend hieraan bevindt zich de Vijverweg. Het middendeel van het plangebied bestaat uit een openbaar grasland met enig reliëf en enkele wandelpaden. In dit deel staan verschillende losstaande bomen en kleine boomgroepen. In het midden van het plangebied loopt een groenstrook met bomen en struiken op een grondtalud van noord naar zuid. Halverwege de groenstrook staat nog een transformatorhuisje. Het westelijk deel van het plangebied bestaat over een afgesloten grasveld omringd door een bomenrij. Ten tijde van het veldbezoek werden in een klein deel hiervan grondwerkzaamheden uitgevoerd. Navolgende afbeeldingen geven een impressie van het plangebied ten tijde van het veldbezoek.



Oostelijk deel met parkeergelegenheid



Vijverweg



Openbaar grasland



Openbaar grasland



Transformatorhuisje



Groenstrook in het midden van het plangebied



Westelijk deel plangebied



Westelijk deel plangebied

1.2.2 Toekomstige situatie

Het plangebied betreft de eerste van minimaal twee fases voor de herontwikkeling van De Dreijen. Voor deze fase is door SAB een stedenbouwkundig plan opgesteld voor 80 woningen. Dit zal voornamelijk om grondgebonden woningen gaan en zal bestaan uit vrijstaande woningen, twee-onder-een-kap woningen, rijtjeswoningen, hofwoningen en beneden-boven woningen. In onderstaand figuur is het stedenbouwkundig schetsontwerp te zien.

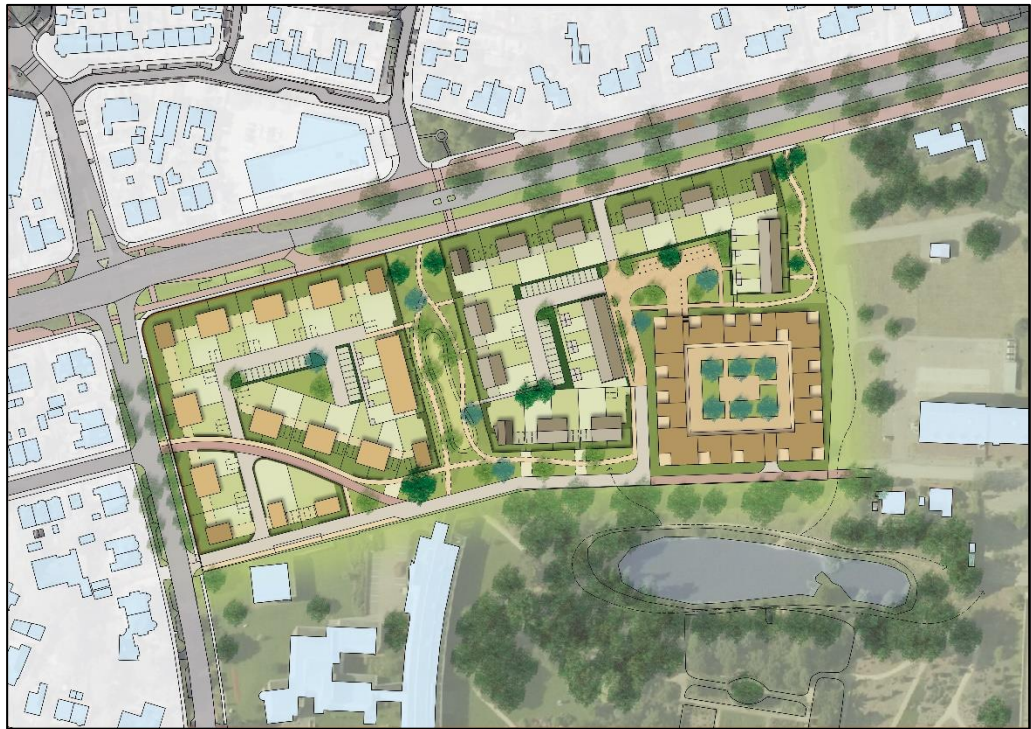

Stedenbouwkundig schetsontwerp

2 Wettelijk kader

Hieronder staat een samenvatting van het wettelijk kader. Een uitgebreide beschrijving staat in bijlage 1.

2.1 Gebiedsbescherming

2.1.1 *Natura 2000-gebieden en bijzondere nationale natuurgebieden*

Op grond van de Wet natuurbescherming kunnen natuurgebieden of andere gebieden die belangrijk zijn voor flora en fauna, door de Minister worden aangewezen ter uitvoering van de Vogelrichtlijn- en/of Habitatrichtlijn, de zogeheten Natura 2000-gebieden. Ook kan de Minister op grond van deze wet in enkele specifieke gevallen bijzondere nationale natuurgebieden aanwijzen.

Bij de aanwijzing van een Natura 2000-gebied worden voor het gebied instandhoudingsdoelstellingen voor te beschermen soorten en/ of habitats vastgesteld. Het is verboden om zonder vergunning projecten of andere handelingen te realiseren of te verrichten die de instandhoudingsdoelstellingen kunnen schaden. Als een plan of project mogelijk negatieve effecten kan hebben op Natura 2000-gebied, vindt eerst een globale toetsing plaats, de voortoets. Als uit de voortoets blijkt dat er zeker geen negatieve effecten zijn, dan kan het betreffende plan worden vastgesteld, of geldt in het geval van een project geen vergunningplicht. Als de kans op significante effecten niet kan worden uitgesloten dan moet, conform artikel 2.8 van de Wet natuurbescherming een passende beoordeling worden gemaakt.

2.1.2 *Natuurnetwerk Nederland*

De Wet natuurbescherming draagt Gedeputeerde Staten op, om in hun provincie te zorgen voor een landelijk ecologisch netwerk, genaamd Natuurnetwerk Nederland. Voor dit netwerk geldt, op basis van het Besluit algemene regels ruimtelijke ordening (het Barro), een 'nee, tenzij'-beschermingsregime. Het bestemmingsplan, of een omgevingsvergunning waarmee van het bestemmingsplan wordt afgeweken, maakt geen ontwikkelingen mogelijk die kunnen leiden tot een significante vermindering van de oppervlakte, kwaliteit of samenhang van de aanwezige natuur, of tot een significante aantasting van de wezenlijke kenmerken en waarden van deze gebieden, *tenzij* er sprake is van groot openbaar belang, er geen reële alternatieven zijn, negatieve effecten zoveel mogelijk worden beperkt en overblijvende negatieve effecten worden gecompenseerd. Provincies dienen deze bescherming te regelen bij provinciale verordening. Daarnaast kunnen provincies bij provinciale verordening andere gebieden met bijzondere natuurwaarden beschermen, genaamd bijzondere provinciale natuurgebieden en bijzondere provinciale landschappen.

De provincie Gelderland spreekt niet van Natuurnetwerk Nederland maar van het Gelders Natuurnetwerk (GNN) en de Groene Ontwikkelingszone (GO). Binnen het GNN en de GO staat de bescherming van de kernkwaliteiten centraal. De kernkwaliteiten bestaan uit bestaande natuurwaarden, uit nog te ontwikkelen potentiële waarden en omgevingscondities. Per saldo moet elke ontwikkeling in het GNN een verbetering van de betreffende kernkwaliteiten opleveren.

De GO heeft een dubbeldoelstelling. Er is ruimte voor economische ontwikkeling in combinatie met versterking van de ecologische samenhang tussen inliggende en aangrenzende natuurgebieden. Door de samenhang met de aangrenzende en inliggende natuur van het GNN herbergt de GO ook kenmerkende natuurwaarden. Bij ruimtelijke ingrepen in de GO wordt onderscheid gemaakt tussen nieuwvestiging, uitbreiding van bestaande bestemmingen en de schaal/omvang van de ingreep.

De provincie Gelderland vindt het verder van belang dat rustgebieden voor winterganzen geschikt blijven voor ganzen. De provincie stuurt daarom op het behoud van de openheid en de rust in deze gebieden. Ook zijn weidevogelgebieden aangewezen. De provincie wil hier een landbouwpraktijk stimuleren en in stand houden die rekening houdt met weidevogels. Beschermde weidevogelgebieden en ganzenfoerageergebieden liggen voornamelijk in de GO en voor het overige deel in het GNN.

2.2 Soortenbescherming

De bescherming van dier- en plantensoorten is geregeld in de Wet natuurbescherming. Voor een aantal soorten is door middel van verboden een beschermingsregime opgenomen. Er is een apart beschermingsregime voor Vogelrichtlijnsoorten, voor Habitatrichtlijnsoorten en voor andere soorten. Naast de beschermde plant- en diersoorten geldt voor al de in het wild levende soorten ook een zorgplicht. Iedereen dient voldoende zorg in acht te nemen voor deze soorten en hun directe leefomgeving. Dit houdt onder meer in dat men negatieve gevolgen voor aanwezige soorten zoveel mogelijk beperkt door het nemen van alle maatregelen die redelijkerwijs kunnen worden verwacht.

Provinciale Staten kunnen in een verordening een vrijstelling verlenen van de verboden van de wet. De provincie Gelderland heeft besloten voor een aantal algemeen voorkomende zoogdiersoorten en amfibieën een vrijstelling te verlenen, voor handelingen die men verricht in het kader van ruimtelijke inrichting en ontwikkeling en voor handelingen in het kader van bestendig beheer en onderhoud. Het betreft de soorten aardmuis, bosmuis, dwergmuis, dwergspitsmuis, egel, gewone bosspitsmuis, haas, huisspitsmuis, konijn, ondergrondse woelmuis, ree, rosse woelmuis, tweekleurige bosspitsmuis, veldmuis, vos, woelrat, bruine kikker, gewone pad, kleine watersalamander, meerkikker en middelste groene kikker.

Daarnaast zijn de verboden niet van toepassing op handelingen die men uitvoert in het kader van ruimtelijke inrichting of ontwikkeling of bestendig beheer en onderhoud, wanneer men die handelingen uitvoert conform een goedgekeurde gedragscode. Tot slot kunnen Gedeputeerde Staten, wanneer er geen andere bevredigende oplossing bestaat, onder bepaalde voorwaarde een ontheffing verlenen van de verboden.

2.3 Bescherming houtopstanden

Het is verboden houtopstanden geheel of gedeeltelijk te vellen of te doen vellen, zonder voorafgaande melding bij de provincie. Een houtopstand is hierbij gedefinieerd als een eenheid van bomen of struiken met een oppervlakte van ten minste 1.000 vierkante meter of een rijbeplanting die meer dan 20 bomen omvat. De wet schrijft verder voor dat wanneer een houtopstand geheel of gedeeltelijk is geveld, de grond binnen drie jaar moet worden herbeplant.

Bovenstaande bescherming geldt niet voor alle houtopstanden. De regels zijn onder meer niet van toepassing op houtopstanden op erven of in tuinen en op houtopstanden binnen de, bij besluit van de gemeenteraad, vastgelegde grenzen van de bebouwde kom. Ook voor het dunnen van een houtopstand gelden de regels niet.

3 Onderzoeksmethode

3.1 Deskundigheid

Kwaliteit van het ecologisch onderzoek en het geleverde product staan bij SAB hoog in het vaandel. Mede daarom zijn wij aangesloten bij het Netwerk Groene Bureaus (NGB); de brancheorganisatie voor groene adviesbureaus. Om aan onze standaard te voldoen, wordt ecologisch onderzoek enkel uitgevoerd door deskundigen. Onder een ecologisch deskundige verstaan we iemand met aantoonbare ervaring en kennis op het gebied van de ecologie van de betreffende soorten. Onze deskundigen voldoen aan de eisen van een ecologisch deskundige zoals de Rijksdienst voor Ondernemend Nederland die stelt. Ecologen in opleiding tot deskundige werken altijd onder begeleiding van een deskundige.

3.2 Werkwijze

Voor het onderzoek werd een bureaustudie uitgevoerd en werd een veldbezoek aan de locatie gebracht. Als eerste werd voor het onderzoek, op basis van informatie van de opdrachtgever, het plangebied in beeld gebracht en werden de toekomstige ontwikkelingen beschreven. Vervolgens werd onderzocht welke beschermde plant- en diersoorten in de omgeving van het plangebied zijn te verwachten. Hiervoor werd de Nationale Databank Flora en Fauna (NDFF) geraadpleegd op 23 september 2019, waarbij waarnemingen van de afgelopen 10 jaar werden opgevraagd. Aanvullend hierbij is gebruik gemaakt van andere bronnen, als websites en verspreidingsatlassen. Bij deze bureaustudie werd ook de ligging van het plangebied ten opzichte van Natura 2000-gebieden en gebieden die via de provinciale verordening zijn beschermd onderzocht. Hiervoor werd onder meer informatie van de website van de provincie geraadpleegd.

Vervolgens werd een veldbezoek aan het plangebied en de directe omgeving ervan gebracht. Dit bezoek vond plaats op 24 september 2019, bij droog, windstil bewolkt weer en een temperatuur van circa 15 graden. Doel van deze veldverkenning was om een indruk te krijgen van de habitats ter plaatse en om de geschiktheid van het plangebied voor de verschillende soortgroepen te beoordelen. Het veldbezoek heeft niet de status van een volledige veldinventarisatie. Het eenmalige veldbezoek geeft een globaal beeld van aanwezige soorten en habitats op basis van een momentopname.

Met de gegevens uit de bureaustudie en het veldbezoek is vervolgens een inschatting gemaakt van de mogelijke effecten op beschermde soorten en beschermde gebieden. Op basis van deze inschatting is een advies opgesteld met aanbevelingen voor vervolgstappen. Nadat het eerste conceptrapport gereed was, is dit beoordeeld op inhoud en vorm door een deskundig collega. Het commentaar is vervolgens besproken en verwerkt, om zo tot een eensluidend advies te komen.

4 Aanwezigheid beschermde gebieden en soorten

In dit hoofdstuk beschrijven wij de ligging van het plangebied ten opzichte van beschermde gebieden en beschrijven we de kans op de aanwezigheid van beschermde soorten. In het volgende hoofdstuk volgt een beoordeling van de mogelijke effecten op beschermde gebieden en beschermde soorten ten gevolge van de ontwikkeling.

4.1 Ligging beschermde gebieden

Ligging Natura 2000-gebied

Het plangebied ligt niet in een gebied dat in het kader van de Wet natuurbescherming is aangewezen (zie navolgende afbeelding). Wel liggen Natura 2000-gebieden “Veluwe” en “Rijntakken” in de directe omgeving. Deze liggen respectievelijk 580 en 450 meter van het plangebied verwijderd.



Globale ligging van het plangebied (rood omkaderd) ten opzichte van Natura 2000-gebieden.

Bron: Aerial. Bewerking: SAB.

Ligging Natuurnetwerk Nederland

Het plangebied ligt niet binnen Natuurnetwerk Nederland (zie navolgende afbeelding).



Globale ligging van het plangebied (rood kader) ten opzichte van Natuurnetwerk Nederland en natuurverbindingen. Bron: Provincie Gelderland. Bewerking: SAB.

Het dichtstbijzijnde gedeelte van het natuurnetwerk bevindt zich op ongeveer 450 meter ten zuiden van het plangebied en betreft een gedeelte van het NNN "Uiterwaarden Neder-Rijn Doorwerth – Rhenen". Dit is tevens het dichtstbijzijnde deel van de Gelderse Ontwikkelingszone.

4.2 Aanwezigheid beschermde soorten

4.2.1 *Zorgplicht, voor alle in het wild levende dieren en planten*

In het plangebied is veel groen en enige bebouwing aanwezig. Het plangebied vormt daarmee geschikt leefgebied voor in het wild levende planten en dieren.

4.2.2 *Vogelrichtlijnsoorten*

Vogelsoorten met niet-jaarrond beschermde nesten

Tijdens het veldbezoek zijn in het plangebied soorten met niet jaarrond beschermde nesten aangetroffen als kauw, zwarte kraai en merel. Dergelijke soorten kunnen mogelijk in het plangebied tot broeden komen.

Vogelsoorten met jaarrond beschermde nesten

Naast de reguliere bescherming in het broedseizoen zijn er verschillende vogelsoorten van wie de nesten jaarrond worden beschermd. Deze jaarrond beschermde status is vanwege verschillende redenen. Zo zijn er soorten die het hele jaar gebruik maken van het nest. Daarnaast zijn er koloniebroeders die elk broedseizoen op dezelfde plaats broeden en daarin zeer honkvast zijn. Ook zijn er soorten die jaar in jaar uit gebruik maken van hetzelfde nest en die nauwelijks in staat zijn zelf een nest te maken. Hieronder wordt in meer detail beschreven of en in welke mate het gebied geschikt kan zijn voor de betreffende soorten.

Huismussen broeden in kieren en spleten van bebouwing en tevens vaak onder (golvende) dakpannen. Een geschikte leefomgeving van de huismus bestaat uit een combinatie van een geschikte nestgelegenheid, voedsel, drinkwater en voldoende

dekking in de vorm van stekelige of groenblijvende struiken. Voornamelijk plekken waar bebouwing wordt afgewisseld met groenvoorzieningen herbergen hoge dichtheden aan huismussen (BIJ12 2017c).

In het plangebied zijn geen duidelijk geschikte nestlocaties van de huismus aangetroffen. Daarnaast zijn er tijdens het veldbezoek geen huismussen of sporen van de huismus in het plangebied waargenomen. Huismussen zijn zeer honkvast en blijven altijd in de directe omgeving van hun nestplaats. Het feit dat de soort tijdens geschikte weersomstandigheden niet is aangetroffen, duidt er op dat zich geen nesten in het plangebied bevinden. Mogelijk zijn er wel nestplaatsen van de huismus aanwezig in woningen in de directe omgeving van het plangebied, zoals in de woningen langs de Ritzema Bosweg of de Arboretumlaan. Huismussen die nestplaatsen hebben bij deze bebouwing, zouden het plangebied als foerageergebied kunnen gebruiken. De huizen in de directe omgeving hebben ruime, groene tuinen en zijn onderdeel van groene en ruim opgezette woonwijken. Dergelijke woonwijken vormen geschikt leefgebied voor huismussen (BIJ12 2017). Het is daarmee onwaarschijnlijk dat het plangebied, essentieel foerageergebied vormt voor huismussen, omdat voor huismussen in de omgeving voldoende alternatief foerageergebied aanwezig is bij de woningen in de omgeving. Daarbij zullen in het plangebied woningen met tuinen worden aangelegd. Een dergelijke woonwijk, met grondgebonden woningen en tuintjes, vormt voor de huismus geschikt leefgebied. Het plangebied blijft daardoor ook in de toekomst geschikt als foerageergebied en leefgebied voor huismussen uit de omgeving.

Gierzwaluwen broeden in Nederland in stedelijk gebied. Ze broeden in kolonies, onder daken en in gebouwen. Veel gebruikte nestlocaties zijn onder scheefliggende of kapotte dakpannen, onder nokpannen, in gaten en kieren onder de dakrand en bij dakkapellen, daar waar het zink overloopt van de dakkapel naar de dakpannen. Daarnaast worden soms kunstmatige nestkasten of nestpannen, gaten in muren, gaten achter regenpijpen of ventilatieschachten als broedlocatie gebruikt. Nestlocaties dienen een vrije uitvliegroute op minimaal enkele meters boven de grond te hebben. Daken dienen verder minimaal een hellingshoek van 45 graden te hebben om als nestlocatie geschikt te zijn (BIJ12 2017b). Het gebouw wat aanwezig is in het plangebied heeft geen dakpannen of andere geschikte holtes waar een gierzwaluw tot broeden kan komen. Het is op voorhand uit te sluiten dat in het plangebied gierzwaluwnesten aanwezig zijn.

Uit NDFF-gegevens blijkt verder dat in en bij het plangebied regelmatig verschillende soorten roofvogels en uilen worden waargenomen waarvan de nestplaats jaarrond is beschermd, zoals de soorten buizerd, havik en ransuil. Deze soorten nestelen in grotere nesten in bomen of boomgroepen. In het plangebied is een groot aantal bomen aanwezig. Het was tijdens het veldbezoek goed mogelijk de aanwezige bomen te controleren op de aanwezigheid van grotere nestplaatsen, doordat de bomen in een rijbeplanting stonden, in een kleine bomengroep stonden, of solitair groeiden. Hierdoor was het goed mogelijk de bomen te overzien. Grote roofvogelnesten, die gebruikt zouden kunnen worden door buizerd, roek, havik, sperwer, wespendif of zwarte wouw, waren niet aanwezig. Ook werden geen oude nesten aangetroffen, van bijvoorbeeld kraaien, die geschikt zijn als nestplaats voor de soorten boomvalk of rans-

uil. De aanwezigheid van nesten van deze soorten met jaarrond beschermde nestplaats, kan dan ook redelijkerwijs uitgesloten worden.

Direct ten oosten van het plangebied is wel een broedpaar van de torenvalk waargenomen tijdens het veldbezoek, die hun nest waarschijnlijk op de bebouwing ten oosten van het plangebied hebben. De nestlocatie valt onder categorie 5 van de vogelrichtlijn, waardoor deze alleen jaarrond beschermd is wanneer hier specifieke ecologische redenen voor zijn. Door de voorgenomen plannen gaat de nestlocatie van de torenvalk niet verloren. In de omgeving blijft tevens veel foerageergebied beschikbaar, zoals het arboretum en iets verderop de Wageningse Bovenpolder (uiterwaarden). Overtreding van de Wet natuurbescherming ten aanzien van de torenvalk is niet te verwachten.

Andere vogelsoorten waarvan het nest jaarrond is beschermd, nestelen op hoge gebouwen (slechtvalk), op richels van bergen of steengroeven en soms op oude roofvogelnesten (oehoe), langs stromende beken (grote gele kwikstaart), in holtes in bomen en in gebouwen (steenuil), in nissen van kerktorens of in andere toegankelijke gebouwen in agrarisch gebied (kerkuil) of op speciale nestpalen (ooievaar) (SOVON 2002, vogelbescherming.nl, sovon.nl). Deze elementen zijn niet in het plangebied aanwezig. Nesten van deze vogelsoorten worden niet in het plangebied verwacht.

4.2.3 Planten

De vaatplanten die zijn beschermd middels de Wet natuurbescherming betreffen veelal zeldzame soorten, waarvan de meeste Rode Lijst-soorten, met specifieke groeiplaatsen in met name stabiele en natuurlijke biotopen, zoals bossen, zeeduinen, kalkgraslanden, beekdalen, veengronden en moerassen. Ook is een aantal soorten beschermd die groeit op oude en verweerde muren en zijn enkele zeldzame akkerplanten beschermd. Een deel van de beschermde planten komt alleen voor in Zuid-Limburg. Veel soorten komen voornamelijk voor op kalkhoudende en voedselarme grond (Sparrius et al. 2012). Naast de beschermde vaatplanten zijn er twee mossoorten beschermd. Beide soorten zijn zeer zeldzaam. Tonghaarmuts is in Nederland gevonden in vochtige, jonge wilgenbossen en in jonge aanplant van zomereik. Geel schorpioenmos groeit op moskussens op venig substraat (Janssen en Schamineé 2004, verspreidingsatlas.nl).

Volgens de verspreidingsgegevens van de NDFF en de verspreidingsatlas, komen in de buurt van het plangebied de dreps, kleine wolfsmelk, pijlscheefkelk en stijve wolfsmelk voor.

De pijlscheefkelk is een soort die op zeer voedselarme grond en op oude stadsmuren kan voorkomen. In het plangebied is dergelijk habitat niet aanwezig. Er is één bekende vindplaats van deze soort in Wageningen, waar alle waarnemingen zijn gedaan, ongeveer 700 meter ten zuidwesten van het plangebied. De soort is in het plangebied redelijkerwijs uit te sluiten.

De dreps, kleine wolfsmelk en stijve wolfsmelk zijn soorten die voornamelijk op kalkarme akkers in de randzones, braakliggende terreinen in de directe omgeving hiervan en langs spoorwegen en in wegbermen aangetroffen worden (verspreidingsatlas.nl). Tijdens het veldbezoek werden deze soorten niet waargenomen. In en rondom het

plangebied zijn ook geen akkers, spoortalud of wegberm aanwezig waar de soorten zouden kunnen voorkomen, waardoor de aanwezigheid van deze soorten in het plangebied redelijkerwijs is uit te sluiten.

4.2.4 Grondgebonden zoogdieren

Aanwezigheid soorten waarvoor een provinciale vrijstelling geldt

Zoals beschreven in paragraaf 2.2, geldt voor een aantal meer algemeen voorkomende beschermde soorten zoogdieren een provinciale vrijstelling van de verboden in de wet. Het is goed mogelijk dat in of nabij het plangebied deze soorten voorkomen, zoals de veldmuis of egel. Deze soorten komen wijdverspreid voor en stellen geen hoge eisen aan hun omgeving.

Aanwezigheid soorten waarvoor geen vrijstelling geldt

Deze beschermde grondgebonden zoogdieren komen voornamelijk voor in natuurlijke- of half-natuurlijke habitats zoals bos, heide of kleinschalig agrarisch landschap. Een aantal soorten is zeer zeldzaam en komt alleen in Zuid-Limburg voor. Dit geldt voor hamster, hazelmuis, eikelmuis, molmuis, lynx en wilde kat. Ook de wolf is zeer zeldzaam. Andere soorten, zoals bever, boommarter, das, eekhoorn, steenmarter, waterspitsmuis en wild zwijn komen algemener voor. Met name eekhoorn en steenmarter worden ook regelmatig in meer stedelijk gebied aangetroffen (Lange et al. 2003, verspreidingsatlas.nl).

Volgens verspreidingsgegevens van de NDFF komen de bever, boommarter, bunzing, das, eekhoorn, hermelijn, steenmarter en wezel in de omgeving van het projectgebied voor.

De bomen in het plangebied zijn gecontroleerd op nesten van de eekhoorn. Deze zijn niet aangetroffen waardoor uitgesloten kan worden dat nestlocaties van de eekhoorn verloren gaan door de voorgenomen plannen.

De boommarter heeft een voorkeur voor oud (loof-)bos, maar is ook in andere typen bos te vinden. De soort komt soms ook in meer open terreinen voor, mits er voldoende bosjes en lijnvormige elementen in de omgeving zijn, zoals heggen en houtwallen. De boommarter komt slechts incidenteel voor in de nabijheid van gebouwen. Boommarters kiezen een rustplaats in boomholten, konijnen-, vossen of dassenhollen, tussen boomwortels of onder takkenbossen. Nesten worden vaak in spechten- of eekhoornholten of inrottingsholten gemaakt (www.zoogdiervereniging.nl). De bomen zijn gecontroleerd op holtes die groot genoeg zijn voor de boommarter om te benutten. Deze zijn niet in het plangebied aanwezig, waardoor de aanwezigheid van een vaste rust- en verblijfplaats van de boommarter in het plangebied redelijkerwijs uitgesloten kan worden.

De bunzing en hermelijn zijn soorten die voornamelijk te vinden zijn in kleinschalig cultuurlandschap met veel water. Dit is in het plangebied (behalve een enkele poel nabij het plangebied) niet aanwezig waardoor de aanwezigheid van deze soorten redelijkerwijs is uit te sluiten. De wezel is niet gebonden aan een bepaald landschapstype maar heeft een voorkeur voor een kleinschalig (cultuur-) landschap. Een vereiste is wel dat er voldoende dekking aanwezig is, bijvoorbeeld in de vorm van bosschages,

houtstapels of heggen. De soort komt ook wel voor in een groene bebouwde omgeving. De soort mijdt natte gebieden. Als verblijfplaats gebruiken ze onder meer houtstapels, oude holen van muizen, ratten en konijnen (Bouwens, 2017).

Het habitat in het plangebied is redelijk geschikt voor de wezel. Het gebied bevindt zich echter in zeer bebouwd gebied en wordt ingesloten door twee relatief drukke wegen (Generaal Foulkesweg en Ritzema Bosweg). Daarnaast wordt het gebied veel gebruikt als honden uitlaatpark. Het is daarom zeer onwaarschijnlijk dat de wezel er voor kiest om in het plangebied een verblijfplaats te maken in plaats van in de nabij gelegen uiterwaarden of Wageningse berg. Het is mogelijk dat het plangebied incidenteel als foerageergebied wordt gebruikt door de wezel. In de omgeving is echter voldoende foerageergebied aanwezig. Het is redelijkerwijs uit te sluiten dat de voorgenomen plannen een negatief effect hebben op de functionele leefomgeving van kleine marterachtigen.

De steenmarter heeft zijn verblijfplaats voornamelijk op hooizolders en verlate schuurtjes. Er is in het plangebied geen bebouwing aanwezig waar de steenmarter binnen kan komen, waardoor de aanwezigheid van een vaste rust- en verblijfplaats van de steenmarter in het plangebied redelijkerwijs is uit te sluiten.

De bever is een soort die voorkomt langs bredere watergangen met voldoende bomen. In het plangebied is door het ontbreken van oppervlaktewater geen geschikt habitat voor de bever aanwezig.

4.2.5 Vleermuizen

Volgens verspreidingsgegevens van de NDFP en de verspreidingsatlas komen de franjestaart, gewone dwergvleermuis, gewone grootoorvleermuis, laatvlieger, rosse vleermuis, ruige dwergvleermuis en watervleermuis in de buurt van het plangebied voor. Alle vleermuissoorten, alsmede hun verblijfplaatsen, essentiële foerageergebieden en vliegroutes zijn beschermd volgens de Wet natuurbescherming.

Vleermuizen zijn globaal op te delen in gebouwbewonende soorten zoals gewone dwergvleermuis en boombewonende soorten als rosse vleermuis en watervleermuis. Daarnaast bestaan soorten die van beide elementen gebruikmaken. Daarbij is ook onderscheid te maken in zomer- en winterverblijfplaatsen van de verschillende soorten. Sommige soorten zoals de gewone dwergvleermuis verblijven het gehele jaar in gebouwen (spouwmuren, achter gevelbetimmeringen, etc.). Andere soorten als de rosse vleermuis verblijven jaarrond in bomen (in holten, holen en achter loshangend schors). De watervleermuis overwintert echter weer in bunkers, grotten en kelders en verblijft in de zomerperiode in boomholten (Dietz et al. 2011).

Gebouwbewonende vleermuissoorten

Gebouwbewonende vleermuizen hebben hun verblijfplaats achter bijvoorbeeld gevelbetimmering, in spouwmuren, achter dakbeschot, achter luiken en in schoorstenen (BIJ12 2017a, Dietz et al. 2011). Het transformatorhuisje is tijdens het veldbezoek geïnspecteerd op de aanwezigheid van geschikte kieren, spleten en open stootvoegen. In het gebouw zijn op verschillende plekken openingen waargenomen die tot holtes achter de daklijst kunnen leiden (zie navolgende afbeeldingen).



Opening in bebouwing



Opening in bebouwing

Naar aanleiding van de bevindingen heeft een nadere inspectie met behulp van een holtecamera plaatsgevonden om te controleren of de holtes ver genoeg doorlopen om als vaste rust- en verblijfplaats te dienen (Econsultancy 2019). Uit de inspectie is gebleken dat geen van de holtes verder dan enkele centimeters doorloopt en daardoor niet geschikt is als vaste rust en verblijfplaats voor gebouwbewonende vleermuizen. Het is uit te sluiten dat dergelijke verblijfplaatsen verloren gaan door de voorgenomen plannen.

Boombewonende vleermuissoorten

Boombewonende soorten worden gevonden in holten en spleten in bomen en achter loshangend schors. Bomen dienen hiervoor een zekere diameter en leeftijd te hebben. Zo hebben vleermuizen genoeg ruimte in de boom. Grofweg zijn hardhout bomen als eik en beuk jonger dan 60 jaar en zachthout bomen jonger dan ongeveer 30 jaar voor een spechtenhol nog niet geschikt (Zoogdiervereniging & Probos 2012). In het plangebied staan verschillende bomen. Deze zijn tijdens het veldbezoek geïnspecteerd op geschikte holtes en loszittend schors. Deze zijn niet aangetroffen. Verblijfplaatsen van boombewonende vleermuizen zijn daarom niet in het plangebied te verwachten.

Essentieel foerageergebied

Alle in Nederland voorkomende vleermuizen leven van insecten. Zij foerageren daarom op plaatsen waar veel insecten aanwezig zijn. Voorbeelden van veel voorkomende foerageergebieden zijn openingen op kruinhoogte tussen bomen, boven water en in de luwte van dijken. Als een dergelijk foerageergebied van zeer groot belang is voor vleermuizen van een bepaalde verblijfplaats, kan gesproken worden van een essentieel foerageergebied. Als een dergelijk foerageergebied verloren zou gaan, zou de voedselvoorziening van deze vleermuizen verdwijnen, waardoor ze de verblijfplaats moeten verlaten. Het verdwijnen van het foerageergebied leidt zo tot het niet meer functioneren van de verblijfplaats. Dergelijk essentieel foerageergebied is beschermd.

Een verzameling aan bomenrijen, zoals aanwezig in het plangebied, vormt geschikt foerageergebied. In de directe omgeving van het plangebied is echter zeer veel alternatief foerageergebied aanwezig waar vleermuizen voedsel kunnen vinden. Dit betreft onder meer de groenen woonwijken ten oosten en westen van het plangebied en de bomenrijen langs de Arboretumlaan of Generaal Foulkesweg. Ook het arboretum De Dreijen, met bomengroepen en oppervlaktewater, vormt zeer geschikt foerageergebied voor vleermuizen. Ook dit foerageergebied ligt direct naast het plangebied. Van-

wege de aanwezigheid van alternatief foerageergebied in de directe omgeving en vanwege het ontbreken van potentiële verblijfplaatsen voor vleermuizen in het plangebied zelf, is het redelijkerwijs uitgesloten dat het plangebied essentieel foerageergebied vormt voor vleermuizen.

Essentiële vliegroutes

Om zich van hun verblijfplaatsen naar hun foerageergebied te verplaatsen worden door een aantal soorten steeds dezelfde lijnvormige elementen gebruikt. Bijvoorbeeld de gewone dwergvleermuis gebruikt vaak bomenrijen waaraan het zich kan oriënteren, waar ze voedsel vinden en waar ze beschutting vinden. Als een dergelijke route verdwijnt of onderbroken wordt, vervalt deze mogelijkheid om van verblijfplaats naar foerageergebied te komen. Vleermuizen moeten dan een alternatieve route zoeken. Als dit niet mogelijk is en als de vliegroute door veel vleermuizen wordt gebruikt, kan dit een groot negatief effect op de vleermuizenpopulatie in het gebied hebben (Limpens et al. 2004). Daarom zijn dergelijke vliegroutes beschermd.

Het plangebied is gelegen binnen de bebouwde kom van Wageningen. Binnen de bebouwde kom kunnen lijnvormige structuren, zoals bomenrijen, beschutting en oriëntatie bieden aan vleermuizen. Echter, ook struiken en bomen in tuinen kunnen in een stedelijke omgeving als structuur fungeren waar vleermuizen zich langs kunnen oriënteren en waar ze beschutting vinden. Vliegroutes kunnen daardoor in stedelijk gebied erg diffuus zijn (Korsten en Limpens 2010).

Binnen het plangebied is aan de westrand een groenstructuur aanwezig, die van noord naar zuid loopt. In de directe omgeving hiervan zijn echter ook noord-zuid lopende structuren aanwezig waar vleermuizen zich langs kunnen oriënteren. Dit betreft bijvoorbeeld de bomenrij langs de Arboretumlaan of de tuinen langs de Arboretumlaan. Ook langs deze structuren kunnen vleermuizen zich oriënteren en kunnen ze beschutting vinden. Het is daardoor niet te verwachten dat de noord-zuid lopende structuur aan de westzijde van het plangebied een essentiële vliegroute vormt.

Aan de noordwestzijde van het plangebied is daarnaast een oost-west lopende groenstructuur aanwezig die niet geheel doorloopt. Ook voor deze structuur is er een alternatieve vliegroute aanwezig in de omgeving. Dit betreft de groene tuinen aan de noordzijde van de Ritzema Bosweg, in combinatie met de blinde muur van het politiebureau. Hier kunnen vleermuizen beschutting vinden en zich oriënteren. Een ander alternatief vormt de oost-west lopende Generaal Foulkesweg, waarlangs bomen staan waar vleermuizen zich kunnen oriënteren. Door de aanwezigheid van alternatieve vliegroutes in de nabijheid, is de aanwezigheid van een essentiële vliegroute in het plangebied uitgesloten.

4.2.6 Reptielen

Reptielen komen in ons land voornamelijk voor op de hogere zandgronden, in duin-, bos- of heidegebieden. De ringslang komt daarnaast ook voor in veengebieden en laat zich ook in meer stedelijk gebied zien. Deze soort komt vooral voor ten noorden van de grote rivieren. De muurhagedis is gebonden aan warme, stenige plekken en leeft in Nederland vooral in Maastricht en is daarnaast op verschillende plaatsen uitgezet. (Creemers en van Delft 2009).

Volgens de verspreidingsgegevens van de NDFP en de verspreidingsatlas, kunnen de levendbarende hagedis, ringslang en zandhagedis voorkomen in de buurt van het plangebied.

De ringslang is een soort die afhankelijk is van stromend water met geschikt landhabitat in de omgeving. Dit is in het plangebied niet aanwezig, waardoor de aanwezigheid van de ringslang redelijkerwijs is uitgesloten.

De levendbarende hagedis en zandhagedis zijn soorten van bermen, ruigten en heidegebieden. In het plangebied is voornamelijk grasland aanwezig met beboste randen. Dit vormt geen geschikt habitat voor deze soorten. De aanwezigheid van vaste rust- en verblijfplaatsen van de levendbarende hagedis en zandhagedis in het plangebied is redelijkerwijs uit te sluiten.

4.2.7 Amfibieën

Aanwezigheid soorten waarvoor een provinciale vrijstelling geldt

Zoals beschreven in paragraaf 2.2, geldt voor een aantal meer algemeen voorkomende beschermde soorten amfibieën een provinciale vrijstelling van de verboden in de wet. Het is goed mogelijk dat in of nabij het plangebied deze soorten voorkomen, zoals de bruine kikker of gewone pad. Deze soorten komen wijdverspreid voor en stellen geen hoge eisen aan hun omgeving.

Aanwezigheid soorten waarvoor geen vrijstelling geldt

Beschermde amfibieën waarvoor geen provinciale vrijstelling geldt, komen voornamelijk voor in en nabij vennen, poelen en slootjes, met helder en schoon water, in heide-, veen- en bosgebied en in de uiterwaarden. De rugstreeppad is ook in de duinen aanwezig. De geelbuikvuurpad, vuursalamander en vroedmeesterpad worden bijna uitsluitend in Zuid-Limburg aangetroffen (Creemers en van Delft 2009, verspreidingsatlas.nl).

Volgens de verspreidingsgegevens van de NDFP en de verspreidingsatlas komen in de buurt van het plangebied de kamsalamander, alpenwatersalamander, rugstreeppad, vroedmeesterpad en poelkikker voor.

In het plangebied is geen oppervlaktewater aanwezig, waardoor het redelijkerwijs is uit te sluiten dat in het plangebied voortplantingswater van amfibieën aanwezig is. Direct ten zuiden van het plangebied bevindt zich een poel. In deze poel is echter geen waterbegroeiing aanwezig, waardoor het niet geschikt is als voortplantingshabitat voor beschermde soorten. Verder ten zuiden (op circa 200 meter) is nog een kleine poel aanwezig, waarvan de waterkwaliteit wel hoog is en waterbegroeiing aanwezig is. Dit is een bekende voortplantingsplaats van de vroedmeesterpad en de kamsalamander. De poelkikker en alpenwatersalamander zijn in de omgeving alleen in de uiterwaarden waargenomen en zullen niet op het plangebied voorkomen.

De kamsalamander heeft zijn landhabitat over het algemeen binnen 50 meter van zijn voortplantingswater, indien er voldoende beschutting aanwezig is (RAVON.nl). Rondom de poel ligt het arboretum met voldoende schuilmogelijkheden. De kamsalamander

der kan dit dus benutten als landhabitat. In het plangebied, gelegen op 200 meter van het voortplantingswater is deze soort niet te verwachten.

De vroedmeesterpad is voornamelijk op het land actief. Hij leeft voornamelijk op ruderaire terreinen zoals zand- en steengroeven, in open bosranden, ruig cultuurlandschap, parken, spoordijken, stenige hellingen en half-natuurlijke graslanden. Ook midden in dorpen en steden wordt de soort aangetroffen, met name op spoorwegemplacements, kerkhoven en tuinen (Creemers & van Delft, 2009). Het plangebied is erg open gebied met slechts smalle stroken aan beschutting. Het is niet waarschijnlijk dat het plangebied als landhabitat wordt benut door de vroedmeesterpad.

Op het moment is het niet waarschijnlijk dat de rugstreppad in het plangebied voorkomt omdat zanderig terrein en ondiepe poelen ontbreken. Als het plangebied in een later stadium echter uit braakliggend terrein zal bestaan, is het niet onmogelijk dat de soort zich in het plangebied zal vestigen. Aangeraden wordt om ondiepe poelen zo snel mogelijk te dempen en het terrein zo kort mogelijk braak te laten liggen. Hiermee kan vestiging van de rugstreppad worden voorkomen.

4.2.8 Vissen

De beschermde vissoorten zijn veelal zeldzaam voorkomende soorten gebonden aan helder, stromend water van beekjes of rivieren. Een uitzondering hierop is de grote modderkruiper die vooral leeft in langzaam stromend water van sloten, vennen of plassen. De soort komt daar voor op plekken met veel onderwatervegetatie en een goed ontwikkelde waterbodem (Janssen en Schamineé 2004, verspreidingatlas.nl).

In het plangebied zijn geen permanent watervoerende elementen aanwezig. De aanwezigheid van beschermde vissen in het plangebied is daarmee uitgesloten.

4.2.9 Insecten en andere ongewervelden

Beschermde insectensoorten en andere beschermde ongewervelden zijn veelal zeldzaam en eisen een specifiek habitat. Beschermde vlindersoorten komen vooral voor in kruidenrijke en soortenrijke graslanden, heiden, venen en (vochtig) bos (Bos et al. 2006, vlinderstichting.nl). Beschermde libellensoorten leven met name in veengebieden, nabij beekjes of rivieren en bij vennen op de hogere zandgronden (Nederlandse Vereniging voor Libellenstudie 2002). Beschermde keversoorten zijn gebonden aan oude, rottende bomen in bosgebieden of komen zeldzaam voor in (groter) permanent, helder open water van goede kwaliteit op veengrond (eis-nederland.nl, Janssen en Schamineé, 2004). De Europese rivierkreeft is in ons land nog maar van één plek bekend, op landgoed Warnsborn bij Arnhem. De Bataafse stroommossel is uit ons land verdwenen en de platte schijfhoren komt lokaal voor in laagveengebieden en het riviereengebied, in helder, stilstaand of zeer zwak stromend water met rijke plantengroei, in zowel meren, sloten als plassen (anemoon.org, verspreidingsatlas.nl).

Volgens de verspreidingsgegevens van de NDFF en de verspreidingsatlas komen in de buurt van het plangebied de grote vos, sleedoornpage en rivierrombout voor. In het betreffende plangebied is geen sprake van open water, bos, soortenrijk grasland, heide of veen. Daarnaast is het plangebied gecontroleerd op de aanwezigheid van de sleedoorn, aangezien dit de waardplant is voor de sleedoornpage. Deze is niet in het

plangebied aanwezig. Leefgebied voor deze soorten is hierdoor niet aanwezig. Beschermde insecten en andere ongewervelden zijn daarom niet te verwachten in het plangebied.

4.3 Aanwezigheid houtopstanden

In het plangebied is een houtopstand aanwezig. De bomen en struiken die aanwezig zijn, zijn onderdeel van een rijbeplanting die meer dan 20 bomen omvat.

5 Effectbeoordeling en advies vervolgtraject

5.1 Mogelijke effecten op beschermde gebieden

5.1.1 *Natura 2000*

Uit voorliggend onderzoek blijkt dat Natura 2000-gebieden Veluwe en Rijntakken in de buurt van het plangebied liggen. Met het plan wordt een ruimtelijke ontwikkeling mogelijk gemaakt van maximaal 80 woningen. Aangezien het plangebied omringd wordt door reeds bestaande bebouwing, is het uitgesloten dat bijvoorbeeld licht of geluid afkomstig van de ontwikkeling op deze grote afstand het Natura 2000-gebied kan verstoren. Stikstofdepositie kan wel op grotere afstand natuurgebieden verstoren. Het is door de verkeersaantrekkende werking van de toekomstige woningen niet op voorhand uit te sluiten dat er enige stikstofdepositie op het Natura 2000-gebied plaats kan vinden. Er is daarom nader onderzoek noodzakelijk naar het aspect stikstof.

5.1.2 *Provinciale bescherming*

Het dichtstbijzijnde gedeelte van het natuurnetwerk bevindt zich op minimaal 450 meter ten oosten en zuiden van het plangebied. De bescherming van het NNN kent in de provincie Gelderland niet het begrip externe werking. Aangezien het plangebied niet in de GNN of GO ligt, leidt de voorgenomen ingreep niet tot vermindering van de oppervlakte kwaliteit of samenhang van de aanwezige natuur. De voorgenomen ingreep zal geen effect op de wezenlijke waarden en kenmerken van het Gelders Natuurnetwerk hebben. De bescherming van het Gelders Natuurnetwerk staat de uitvoering van het plan niet in de weg.

5.2 Mogelijke effecten op beschermde soorten

5.2.1 *Zorgplicht, voor alle in het wild levende dieren en planten*

In en rondom het plangebied kunnen in het wild levende planten en dieren voorkomen. Bij de ruimtelijke ontwikkeling zouden deze planten en dieren kunnen worden gedood. Voor al de in het wild levende soorten geldt de zorgplicht van de Wet natuurbescherming. Dit houdt in elk geval in dat iedereen die weet dat hij schade aan natuur gaat veroorzaken door een bepaalde handeling, hij deze handeling daarom niet uitvoert, of maatregelen neemt om schade aan de natuur door de handeling zoveel mogelijk te voorkomen. Probeer bijvoorbeeld bij de ruimtelijke ingreep zoveel mogelijk bomen, struiken en overig groen te behouden. Werken buiten de winterperiode voorkomt dat dieren die in winterrust zijn verstoord of gedood worden. Wanneer verlichting wordt geplaatst, probeer uitstraling van licht naar de omgeving zoveel mogelijk te beperken, om verstoring van diersoorten te voorkomen. Dit kan bijvoorbeeld door verlichting te beperken tot die plekken waar licht noodzakelijk is, lage en gericht armaturen te gebruiken in plaats van rondstralende armaturen en lampen goed te richten.

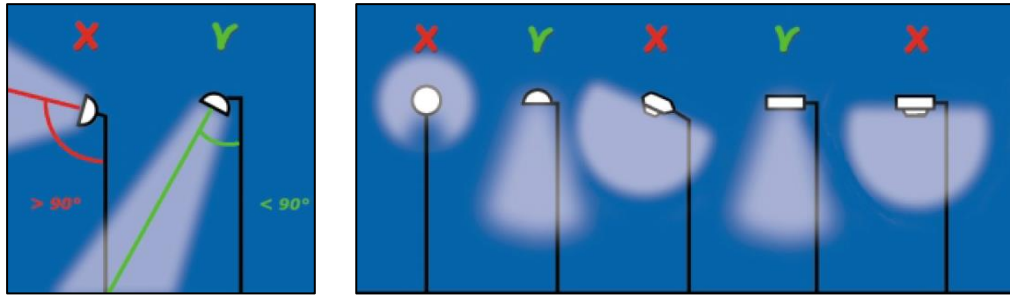

Om verstoring van dieren door straatverlichting en andere vormen van verlichting tot een minimum te beperken, dienen lichtbundels zo veel mogelijk naar beneden te worden gericht.

5.2.2 Vogels

Uit voorliggend onderzoek blijkt verder dat in en direct rond het plangebied vogels aanwezig zijn en ook kunnen broeden. Voor deze vogels geldt artikel 3.1 van de Wet natuurbescherming, die het onder meer verbiedt vogels te doden, te vangen of in gebruik zijnde nesten van vogels te beschadigen of te vernielen.

Bij de geplande ontwikkeling zouden nesten van broedende vogels kunnen worden beschadigd, wat verboden is onder de Wet natuurbescherming. De periode waarin de meeste vogelsoorten broeden, loopt globaal van half maart tot half augustus, maar ook broedgevallen buiten deze periode zijn gewoon beschermd. Om overtreding van de wet te voorkomen adviseren wij u om de geplande ruimtelijke ontwikkeling buiten de broedperiode te starten. Op deze manier worden geen in gebruik zijnde nesten beschadigd of vernield. Ook zullen vogels in en direct rond het plangebied geen nest bouwen, omdat te veel verstoring aanwezig is.

Indien de werkzaamheden echt in de broedperiode gestart moeten worden, is nader onderzoek naar broedende vogels noodzakelijk. Kort voor de start van de werkzaamheden dient dan door een ecooloog met kennis van vogels door middel van één veldbezoek onderzocht te worden of broedende vogels in en direct rond het plangebied aanwezig zijn. Als deze niet aanwezig zijn, kunnen de werkzaamheden starten. Als wel een broedende vogel aanwezig is, mogen de werkzaamheden niet starten. Er dient dan met een ecooloog met kennis van vogels naar een oplossing gezocht te worden.

Jaarrond beschermde nesten

Van verschillende vogelsoorten is het nest jaarrond beschermd. Met het uitgevoerde onderzoek is duidelijk geworden dat essentieel leefgebied voor deze soorten niet in of bij het plangebied aanwezig is. Negatieve effecten op deze soorten zijn van de ontwikkeling dan ook niet te verwachten. Nader onderzoek naar deze soorten is niet nodig en de bescherming van deze soorten staat de ontwikkeling niet in de weg.

5.2.3 Overige beschermde soorten

Soorten waarvoor provinciale vrijstelling geldt

In en nabij het plangebied kunnen ook soorten voorkomen die zijn beschermd onder de Wet natuurbescherming, maar waarvoor een provinciale vrijstelling van de verboden geldt, voor werkzaamheden die men uitvoert in het kader van ruimtelijke ontwikkeling en inrichting. Dit betreft bijvoorbeeld de soorten bruine kikker en gewone pad.

Door de provinciale vrijstelling staat de aanwezigheid van deze soorten de geplande ontwikkeling niet in de weg. Wel geldt ook voor deze soorten altijd de eerder beschreven zorgplicht.

Soorten, waarvoor geen provinciale vrijstelling geldt

Door het uitgevoerde onderzoek is duidelijk geworden dat essentiële elementen, zoals essentieel leefgebied of verblijfplaatsen, van beschermde soorten waarvoor geen provinciale vrijstelling geldt, niet aanwezig zijn. Doordat deze elementen niet aanwezig zijn, zijn negatieve effecten op deze categorie beschermde soorten niet te verwachten. Nader onderzoek naar de aanwezigheid van deze soorten is niet nodig en de bescherming van deze soorten staat de ontwikkeling niet in de weg.

5.2.4 Mogelijke effecten op beschermde houtopstanden

In het plangebied is een houtopstand aanwezig en als onderdeel van het plan worden bomen of struiken van deze houtopstand geveld. Op deze velling is het beschermingsregime voor houtopstanden van de Wet natuurbescherming echter niet van toepassing, want de houtopstand die wordt geveld ligt binnen de grenzen van de bebouwde kom met betrekking tot de bescherming van houtopstanden van de gemeente (bron: provincie Gelderland).

6 Conclusie

Op het voormalig universiteitsterrein 'De Dreijen' te Wageningen bevindt zich momenteel een braakliggend terrein met verschillende groenstructuren. Ter Steege Vastgoed Tiel is voornemens om op deze locatie nieuwbouw te realiseren. Hiertoe zal het aanwezige groen verwijderd worden. Voor de voorgenomen plannen is een bestemmingsplanwijziging benodigd. Voor de vaststelling van een nieuw bestemmingsplan is het noodzakelijk dat de haalbaarheid ervan wordt aangetoond. Er dient daarom vanuit de ecologie onderzocht te worden of met de ruimtelijke ontwikkelingen die het plan toestaat sprake is van overtreding van de geldende natuurwet- en regelgeving. In deze quick scan is onderzocht of er beschermde natuurwaarden, volgens de nu geldende natuurwet- en regelgeving, aan- of afwezig zijn in het plangebied. Ook is nagegaan of de ruimtelijke ontwikkeling die mogelijk wordt gemaakt, mogelijk negatieve effecten kan hebben op beschermde natuur buiten het plangebied.

Gebiedsbescherming

Natura 2000-gebieden Rijntakken en Veluwe liggen in de buurt van het plangebied. Er dient nader onderzoek plaats te vinden of het aspect stikstof zal leiden tot significant negatieve effecten op deze Natura 2000-gebieden.

Verder blijkt uit de quick scan dat in de omgeving van het plangebied geen Natuurnetwerk Nederland of andere provinciaal beschermde natuur aanwezig is. De provinciale bescherming van deze gebieden staat de uitvoering van het plan dan ook niet in de weg en nader onderzoek hiernaar is niet noodzakelijk.

Soortenbescherming

In en rondom het plangebied kunnen in het wild levende planten en dieren aanwezig zijn. Iedereen dient voldoende zorg in acht te nemen voor deze soorten en hun directe leefomgeving. Uit de quick scan blijkt verder dat in en rondom het plangebied vogels kunnen broeden. Om overtreding van de wet te voorkomen wordt geadviseerd om de geplande ruimtelijke ontwikkeling buiten de broedperiode te starten. Op deze manier worden geen in gebruik zijnde nesten beschadigd of vernield. Nestplaatsen van vogelsoorten waarvan het nest jaarrond is beschermd worden niet verwacht. Nader onderzoek naar deze soorten is niet nodig en de bescherming van deze soorten staat de ontwikkeling niet in de weg.

In en nabij het plangebied kunnen ook soorten voorkomen die zijn beschermd onder de Wet natuurbescherming, maar waarvoor een provinciale vrijstelling van de verboden geldt, voor werkzaamheden die men uitvoert in het kader van ruimtelijke ontwikkeling en inrichting. Door de provinciale vrijstelling staat de aanwezigheid van deze soorten de geplande ontwikkeling niet in de weg. Essentiële elementen, zoals essentieel leefgebied of verblijfplaatsen, van beschermde soorten waarvoor geen provinciale vrijstelling geldt, zijn niet aanwezig. De bescherming van deze categorie soorten staat de ontwikkeling niet in de weg.

Bescherming houtopstanden

Bij deze ruimtelijke ontwikkeling wordt geen houtopstand geveld waarop de regels van de Wet natuurbescherming van toepassing zijn. De bescherming van houtopstanden vormt dan ook geen beperking voor de beoogde ruimtelijke ontwikkeling.

Geraadpleegde bronnen

Literatuur

BIJ12. 2017a. Kennisdocument Gewone dwergvleermuis *Pipistrellus pipistrellus*, versie 1.0, juli 2017. BIJ12, Utrecht.

BIJ12. 2017b. Kennisdocument Gierzwaluw *Apus apus*, versie 1.0, juli 2017. BIJ12, Utrecht.

BIJ12. 2017c. Kennisdocument Huismus *Passer domesticus*, versie 1.0, juli 2017. BIJ12, Utrecht.

Bos, F. Bosveld, M. Groenendijk, D. van Swaay, C. Wynhof, I. De Vlinderstichting. 2006. De dagvlinders van Nederland. Verspreiding en bescherming. Nederlandse fauna deel 7.

Bouwens, S. Zoogdierverseniging en provincie Noord-Brabant, 2017. Handreiking Kleine Marters in relatie tot soortbescherming.

CROW. 2018. Toekomstbestendig parkeren. Van parkeercijfers naar parkeernormen.

Creemers, R. van Delft, J. 2009. De Amfibieën en Reptielen van Nederland. Nederlandse Fauna deel 9.

Dietz, Ch. von Helversen, O. Nill, D. 2011. Vleermuizen. Alle soorten van Europa en Noordwest-Afrika.

Econsultancy, 2019. Notitie inspectie transformatorhuisje (11474.01) Dreijenlaan te Wageningen. 25 november 2019.

Janssen, J. A. M. Schamineé, J. H. J. 2004. Europese Natuur in Nederland. Soorten van de habitatrictlijn.

Korsten, E. Limpens, H. 2010. De stad als vleermuizenhabitat. Presentatie symposium vleermuizen in de stad 30 september 2010. Zoogdierverseniging.

Lange, R. Twisk, P. van Winden, A. van Diepenbeek, A. 2003. Zoogdieren van West-Europa.

Limpens, H. J. G. A. Twisk, P. Veenbaas, G. 2004. Met vleermuizen onderweg. Uitgave DDW en VZZ.

Nederlandse Vereniging voor Libellenstudie. 2002. De Nederlandse Libellen (Odonata). Nederlandse Fauna deel 4.

Netwerk Groene Bureaus, Gegevensautoriteit Natuur, Zoogdierverseniging. 2017. Vleermuisprotocol 2017.

Ministerie EZLI. 2012. Memorie van toelichting bij Wet natuurbescherming. Kamerstuk.

Ministerie EZ. 2015. Memorie van antwoord bij Wet natuurbescherming. Kamerstuk Eerste Kamer der Staten-Generaal.

SOVON. 2002. Atlas van de Nederlandse Broedvogels. Verspreiding, aantallen, verandering. Nederlandse Fauna deel 5.

Sparrus, L. Odé, B. Beringen, R. Basisrapport Rode Lijst Vaatplanten 2012 volgens Nederlandse en IUCN-criteria. FLORON rapport 57.

TAUW 2016. Instructie gegevensinvoer voor AERIUS Calculator. In opdracht van BIJ 12.

Zoogdiervereniging & Probos. 2012. Laanbeheer en vleermuizen; met oog voor veiligheid en cultuurhistorie; met bijdragen van E. A. Jansen, M. H. A. van Benthem, C. de Groot, P. Twisk & H. J. G. A. Limpens.

Websites

www.anemoon.org

www.aerius.nl

www.eis-nederland.nl

www.ndff.nl

www.ravon.nl

www.sovon.nl

statline.cbs.nl

www.synbiosys.alterra.nl

www.verspreidingsatlas.nl

www.vlinderstichting.nl

www.vogelbescherming.nl

Bijlage 1. Wettelijk kader

Gebiedsbescherming

Inleiding

Op grond van artikel 2.1 van de Wet natuurbescherming kunnen natuurgebieden of andere gebieden die belangrijk zijn voor flora en fauna, door de Minister worden aangewezen ter uitvoering van de Vogelrichtlijn- en/of Habitatrichtlijn, de zogeheten Natura 2000-gebieden. Ook kan de Minister op grond van deze wet in enkele specifieke gevallen bijzondere nationale natuurgebieden aanwijzen. De Wet natuurbescherming draagt Gedeputeerde Staten daarnaast op, om in hun provincie te zorgen voor een landelijk ecologisch netwerk, genaamd Natuurnetwerk Nederland. De bescherming van dit natuurnetwerk wordt geregeld bij provinciale verordening. Daarnaast kunnen provincies bij provinciale verordening andere gebieden met bijzondere natuurwaarden beschermen, genaamd bijzondere provinciale natuurgebieden en bijzondere provinciale landschappen. Hieronder wordt een toelichting gegeven bij de verschillende vormen van gebiedsbescherming.

Natura 2000-gebieden en bijzondere nationale natuurgebieden

Voor alle Natura 2000-gebieden en bijzondere nationale natuurgebieden geldt op basis van artikel 1.11 van de Wet natuurbescherming een zorgplicht. Iedereen dient voldoende zorg in acht te nemen voor deze gebieden. Dit houdt onder meer in dat men negatieve gevolgen voor deze gebieden zoveel mogelijk beperkt door het nemen van alle maatregelen die redelijkerwijs kunnen worden verwacht. Uit de Memorie van Toelichting blijkt, dat de Wet natuurbescherming, buiten de zorgplicht, al voldoende instrumenten bevat om schadelijke handelingen in Natura 2000-gebieden te beperken. Deze zorgplicht is daarmee primair bedoeld om de eigen verantwoordelijkheid vast te leggen, die een ieder heeft voor een zorgvuldige omgang met de natuurwaarden in Natura 2000-gebieden.

Natura 2000-gebieden

Bij de aanwijzing van een Natura 2000-gebied worden voor het gebied instandhoudingsdoelstellingen voor te beschermen soorten en/ of habitats vastgesteld. Conform artikel 2.7, lid 2 van de Wet natuurbescherming is het verboden om zonder vergunning projecten of andere handelingen te realiseren of te verrichten die, gelet op deze instandhoudingsdoelstelling van een Natura 2000-gebied, de kwaliteit van de natuurlijke habitats en de habitats van soorten kunnen verslechteren, of een significant verstoring effect kunnen hebben op de soorten waarvoor het gebied is aangewezen. Als een plan of project mogelijk negatieve effecten kan hebben op Natura 2000-gebied, vindt eerst een globale toetsing plaats, de voortoets. Als uit de voortoets blijkt dat er zeker geen negatieve effecten zijn, dan kan het betreffende plan worden vastgesteld, of geldt in het geval van een project geen vergunningplicht. Als de kans op significante effecten niet kan worden uitgesloten dan moet, conform artikel 2.8 van de Wet natuurbescherming een passende beoordeling worden gemaakt. In dit geval wordt een plan eveneens m.e.r.-plichtig¹. Blijkt uit de passende beoordeling dat er geen aantasting

¹ Richtlijn 2001/42/EG van het Europees Parlement en de Raad van 27 juni 2001, welke plicht in de Nederlandse wetgeving is verankerd in artikel 7.2a van de Wet milieubeheer.

plaatsvindt van de natuurlijke kenmerken van een Natura 2000-gebied, dan kan het betreffende plan worden vastgesteld, of kan voor de projecten door Gedeputeerde Staten een vergunning worden verleend. In bepaalde gevallen kan, ondanks dat uit de passende beoordeling blijkt dat aantasting van de natuurlijke kenmerken mogelijk is, een plan toch worden vastgesteld of kan een vergunning toch worden verleend. Er dient dan te worden voldaan aan de zogeheten ADC criteria. De ADC criteria houden in: i) dat er geen alternatieve oplossingen zijn, ii) dat er sprake is van dwingende redenen van groot openbaar belang en iii) dat de nodige compenserende maatregelen worden getroffen.

Bijzondere nationale natuurgebieden

In uitzonderlijke gevallen kan de Minister, op grond van artikel 2.11, bijzondere nationale natuurgebieden aanwijzen. De Minister kan dit doen voor een gebied dat is of wordt aangemeld als Habitatrichtlijngebied, maar nog niet definitief is aangewezen. Ook kan het voor een gebied dat nog geen onderdeel is van het Natura 2000-netwerk, maar waar compenserende maatregelen worden getroffen voor de realisatie van een project met significante gevolgen. Tot slot kan een gebied worden aangewezen in het geval dat dat noodzakelijk is in het kader van de Vogel- of Habitatrichtlijn, om een gunstige staat van instandhouding te realiseren. Ter bescherming van de bijzondere nationale natuurgebieden kan de Minister verschillende maatregelen nemen, waaronder toegangsbeperkingen tot het gebied, het gebruik maken van zijn of haar aan-schrijvingsbevoegdheid en het treffen van behoud- en herstelmaatregelen in het gebied.

Natuurnetwerk Nederland

Ter bescherming van vogelsoorten, van soorten van de Habitatrichtlijn en van rode lijstsoorten dienen provincies, op basis van artikel 1.12 van de Wet natuurbescherming, zorg te dragen voor de totstandkoming en instandhouding van een samenhangend ecologisch netwerk, genaamd Natuurnetwerk Nederland (voorheen Ecologische Hoofdstructuur, EHS). Voor dit netwerk geldt, op basis van artikel 2.10 van het Besluit algemene regels ruimtelijke ordening (het Barro), een 'nee, tenzij'-beschermingsregime. Het bestemmingsplan, of een omgevingsvergunning waarmee van het bestemmingsplan wordt afgeweken, maakt geen ontwikkelingen mogelijk die kunnen leiden tot een significante vermindering van de oppervlakte, kwaliteit of samenhang van de aanwezige natuur, of tot een significante aantasting van de wezenlijke kenmerken en waarden van deze gebieden, *tenzij* er sprake is van groot openbaar belang, er geen reële alternatieven zijn, negatieve effecten zoveel mogelijk worden beperkt en overblijvende negatieve effecten worden gecompenseerd.

Provincies dienen deze bescherming te regelen bij provinciale verordening. Daarnaast kunnen provincies bij provinciale verordening andere gebieden met bijzondere natuurwaarden beschermen, zoals weidevogelgebieden of ganzenfoerageergebied. De precieze invulling van de bescherming verschilt van provincie tot provincie. In paragraaf 2.1 staat de bescherming beschreven die in dit geval van toepassing is.

Soortenbescherming

Verboden en zorgplicht

Voor een aantal soorten is door middel van verboden een beschermingsregime opgenomen in de Wet natuurbescherming. Er is een apart beschermingsregime voor Vogelrichtlijnsoorten (artikelen 3.1-3.4), voor Habitatrichtlijnsoorten (artikelen 3.5-3.9) en voor andere soorten (artikelen 3.10 en 3.11).

Naast de beschermde plant- en diersoorten geldt op basis van artikel 1.11 van de Wet natuurbescherming voor al de in het wild levende soorten ook een zorgplicht. Iedereen dient voldoende zorg in acht te nemen voor deze soorten en hun directe leefomgeving. Dit houdt onder meer in dat men negatieve gevolgen voor aanwezige soorten zoveel mogelijk beperkt door het nemen van alle maatregelen die redelijkerwijs kunnen worden verwacht.

Vogelrichtlijnsoorten

Voor ruimtelijke ingrepen zijn de volgende verboden relevant: het is verboden om van nature in Nederland in het wild levende vogels opzettelijk te doden of te vangen, het is verboden opzettelijk nesten, rustplaatsen en eieren van deze soorten te beschadigen of te vernielen of nesten van vogels weg te nemen. Ook is het verboden deze soorten opzettelijk te storen wanneer dit van wezenlijke invloed is op de staat van instandhouding van de soort.

De verboden in de wet zorgen voor een goede bescherming van nesten van alle in het wild levende vogelsoorten tijdens het broedseizoen. Globaal loopt het broedseizoen van half maart tot half augustus, maar ook de nesten van broedende vogels buiten deze periode zijn beschermd. Daarnaast zijn van een aantal vogelsoorten de nesten jaarrond beschermd, dus ook als ze niet als broedlocatie worden gebruikt. Het betreft dan over het algemeen soorten die hun nest het gehele jaar als verblijfplaats gebruiken of soorten die niet of nauwelijks in staat zijn om een eigen nest te bouwen.

Habitatrichtlijnsoorten

Voor ruimtelijke ingrepen zijn de volgende verboden relevant: het is verboden om soorten van de Habitatrichtlijn en van de verdragen van Bonn en Bern, in hun natuurlijke verspreidingsgebied opzettelijk te doden, te vangen of te verstoren, om eieren opzettelijk te vernielen, om voortplantings- of rustplaatsen te beschadigen en om planten van de Habitatrichtlijn en van het verdrag van Bern opzettelijk te ontwortelen of te vernielen.

Andere soorten

Naast de Vogelrichtlijnsoorten en de Habitatrichtlijnsoorten worden in de wet een aantal diersoorten en plantensoorten beschermd. Voor deze soorten zijn bij ruimtelijke ingrepen de volgende verboden relevant: het is verboden de beschermde diersoorten opzettelijk te doden of te vangen en om de vaste voortplantings- of rustplaatsen te beschadigen en het is verboden om de beschermde plantensoorten opzettelijk te plukken, ontwortelen of te vernielen.

Opzetvereiste

Bij veel van de hierboven genoemde verboden is er sprake van een opzetvereiste. Zo is het verboden om vogelnesten *opzettelijk* te beschadigen. In de wet wordt bij deze opzet uitgegaan van 'voorwaardelijke opzet'. Bij voorwaardelijke opzet is men zich bij het handelen bewust van de mogelijke negatieve consequenties, terwijl men de handeling toch uitvoert. Een voorbeeld van voorwaardelijke opzet is iemand die in het voorjaar een boom omzaagt en daarbij 'per ongeluk' een vogelnest beschadigt. De persoon had niet de opzet dit nest te beschadigen. Maar in de broedtijd van vogels is er wel een aanzienlijke kans dat er in een boom een vogel nestelt. Er kan daarom toch sprake zijn van opzettelijke beschadiging van het nest; voorwaardelijke opzet.

Vrijstelling, gedragscodes en ontheffing

Provinciale Staten kunnen in een verordening een vrijstelling verlenen van de bovenstaande verboden. Zie paragraaf 2.2 voor de vrijstelling die in deze provincie van toepassing is.

Daarnaast zijn de verboden niet van toepassing op handelingen die men uitvoert in het kader van ruimtelijke inrichting of ontwikkeling of bestendig beheer en onderhoud, wanneer men die handelingen uitvoert conform een goedgekeurde gedragscode. Gedragscodes kunnen daarbij zowel gebruikt worden voor de omgang met de Vogelrichtlijnsoorten, de Habitatrichtlijnsoorten als de andere beschermde soorten. Wel geldt voor de Vogelrichtlijnsoorten en de Habitatrichtlijnsoorten de aanvullende eis dat de handelingen die men uitvoert een wettelijk belang dienen uit de Vogelrichtlijn en Habitatrichtlijn. Het gaat dan onder meer om handelingen in het belang van de volksgezondheid, openbare veiligheid of ter bescherming van flora en fauna.

Tot slot kunnen Gedeputeerde Staten, wanneer er geen andere bevredigende oplossing bestaat, onder bepaalde voorwaarde een ontheffing verlenen van de verboden. Ook hierbij geldt voor Vogelrichtlijnsoorten en Habitatrichtlijnsoorten dat aan de handelingen die men verricht een wettelijk belang van de Vogelrichtlijn respectievelijk de Habitatrichtlijn ten grondslag dient te liggen.

Bescherming houtopstanden

De bescherming van houtopstanden is geregeld in hoofdstuk 4 van de Wet natuurbescherming. Het is verboden houtopstanden geheel of gedeeltelijk te vellen of te doen vellen, zonder voorafgaande melding bij de provincie. Een houtopstand is hierbij gedefinieerd als een eenheid van bomen of struiken met een oppervlakte van ten minste 1.000 vierkante meter of een rijbeplanting die meer dan 20 bomen omvat. De wet schrijft verder voor dat wanneer een houtopstand geheel of gedeeltelijk is geveld, de grond binnen drie jaar moet worden herbeplant.

Bovenstaande bescherming geldt niet voor alle houtopstanden. De regels zijn niet van toepassing op houtopstanden op erven of in tuinen, op fruitbomen, op windschermen om boomgaarden, op naaldbomen bedoeld om te dienen als kerstbomen, op kweekgoed, op bepaalde beplantingen van wilgen of populieren, op bepaalde beplantingen

bedoeld voor de productie van houtige biomassa en op houtopstanden binnen de, bij besluit van de gemeenteraad, vastgelegde grenzen van de bebouwde kom. Ook voor het dunnen van een houtopstand gelden de regels niet.

De provincie kan regels stellen ten aanzien van de meldingsplicht en de plicht tot herbeplanting. Ook kan de provincie een ontheffing verlenen ten behoeve van herbeplanting op andere grond. Verder kan de provincie ontheffing verlenen en kan de provincie bij verordening vrijstelling verlenen van zowel de meldingsplicht als de plicht tot herbeplanting

Bijlage 2. Notitie inspectie transformatiehuisje