

**Quickscan  
flora en fauna  
Arboretumlaan 2  
Wageningen**



ADVISEURS  
IN BOUWEN,  
MILIEU &  
VEILIGHEID



## Quickscan flora en fauna

**in opdracht van**  
Vandenbrink Onroerend Goed  
de heer S. Dirksen  
Horster-Engweg 5  
3853 ME ERMELO

**betreffende de locatie**  
Arboretumlaan 2  
Wageningen

**documentkenmerk**  
1601/102/RV-02

**versie**  
1

**vestiging, datum**  
Nuenen, 22 februari 2016

Opgesteld:

ir. R.A.C. van de Voort  
Senior projectleider ecologie

Gecontroleerd:

ing. M.J. van Ekkendonk-Frensch  
Projectleider ecologie

### Tritium Advies BV

Adviseurs in bouwen, milieu en veiligheid

#### TRITIUM NUENEN »

Gulberg 35  
5674 TE Nuenen  
T. 040.29 51 951

E. [info@tritium.nl](mailto:info@tritium.nl)

#### TRITIUM PRINSENBEEK »

Groenstraat 27  
4841 BA Prinsenseek  
T. 076.54 29 564

I. [www.tritiumadvies.nl](http://www.tritiumadvies.nl)

#### TRITIUM NEER »

Steeg 27  
6086 EJ Neer  
T. 0475.49 81 50

K.v.K nr. 17108024

#### TRITIUM ARKEL »

Vlietskade 1509  
4241 WH Arkel  
T. 0183.71 20 80

IBAN NL29INGB0662572645

# Inhoudsopgave

	pagina	
<b>1</b>	<b>Inleiding</b>	<b>1</b>
<b>2</b>	<b>Bronnenonderzoek</b>	<b>3</b>
2.1	Gebieden	3
2.2	Soorten	4
<b>3</b>	<b>Veldbezoek</b>	<b>6</b>
<b>4</b>	<b>Resultaten</b>	<b>7</b>
4.1	Flora	7
4.2	Vogels	7
4.3	Zoogdieren	7
4.4	Reptielen en amfibieën	8
4.5	Ongewervelden	8
4.6	Vissen	8
<b>5</b>	<b>Conclusies</b>	<b>9</b>
5.1	Soorten van FFlijst 1	9
5.2	Soorten van FFlijst 2/3	9
5.3	Zorgplicht	10
5.4	Eindconclusie	10

## Bijlagen

1. situatieschets van de omgeving
2. rapportage uit het Natuurloket
3. fotobijlage veldbezoek van 17 februari 2016

# 1 Inleiding

In opdracht van Vandenbrink Onroerend Goed is een quickscan flora en fauna uitgevoerd ten behoeve van de beoogde realisatie van 20-25 appartementen voor starters, tweepersoonshuishoudens en ouderen op de locatie Arboretumlaan te Wageningen. Het plan is in strijd met het vigerende bestemmingsplan. Voor deze locatie wordt derhalve een juridisch-planologische procedure doorlopen conform de Wet ruimtelijke ordening (Wro). In het kader van deze procedure dient onder andere een verkennend flora- en faunaonderzoek te worden uitgevoerd. Hiermee kan worden voorkomen dat in strijd met de geldende natuurwetgeving zal worden gehandeld.

Doel van het onderhavige onderzoek is derhalve te bepalen of de wijzigingen binnen het plangebied mogelijk leiden tot overtreding van de natuurwetgeving. Voor soortenbescherming is hierbij de Flora- en faunawet van belang. Gebiedsbescherming is vastgelegd in de Natuurbeschermingswet 1998 en de Ecologische Hoofdstructuur (EHS), tegenwoordig ook Nationaal Natuur Netwerk genoemd. Indien een planlocatie in of nabij een beschermd gebied ligt of een onderdeel van de EHS vormt, dient bepaald te worden of de voorgenomen ontwikkelingen een negatief effect kunnen hebben op het beschermde gebied of afbreuk doen aan de werking van de EHS. Vaak is echter enkel soortbescherming via de Flora- en faunawet van toepassing.

Op basis van de ecologische waarden van een planlocatie zal uit een verkennend flora- en faunaonderzoek blijken of er een overtreding te verwachten is van de Flora- en faunawet. Tevens wordt vastgesteld of er meer soortgegevens nodig zijn door middel van inventarisatie en of er een uitgebreide studie noodzakelijk is naar de effecten van een ruimtelijke ingreep. In veel situaties zal het uitvoeren van een verkennend onderzoek echter reeds voldoende zijn om aan te tonen of een plan uitgevoerd kan worden met of zonder enkele eenvoudige maatregelen of aanpassingen om een overtreding van de Flora- en faunawet te voorkomen.

De onderzoekslocatie heeft een oppervlakte van 2583 m<sup>2</sup> en betreft het kadastrale perceel gemeente Wageningen, sectie E, nummer 5938. Het perceel is momenteel volledig onbebouwd en braakliggend. Op de locatie was tot eind 2015 een tropische kas van de Wageningen Universiteit aanwezig. In bijlage 1 is een situatietekening van het plangebied opgenomen.

Het plangebied bevindt zich op de oude campus van de Wageningen Universiteit en grenst in het westen aan infrastructuur (Arboretumlaan).

Uit navolgende luchtfoto (figuur 1) kan worden opgemaakt dat het plangebied aan de zuidelijke rand van Wageningen is gelegen. Op korte afstand ten zuiden van het plangebied stroomt de Nederrijn.



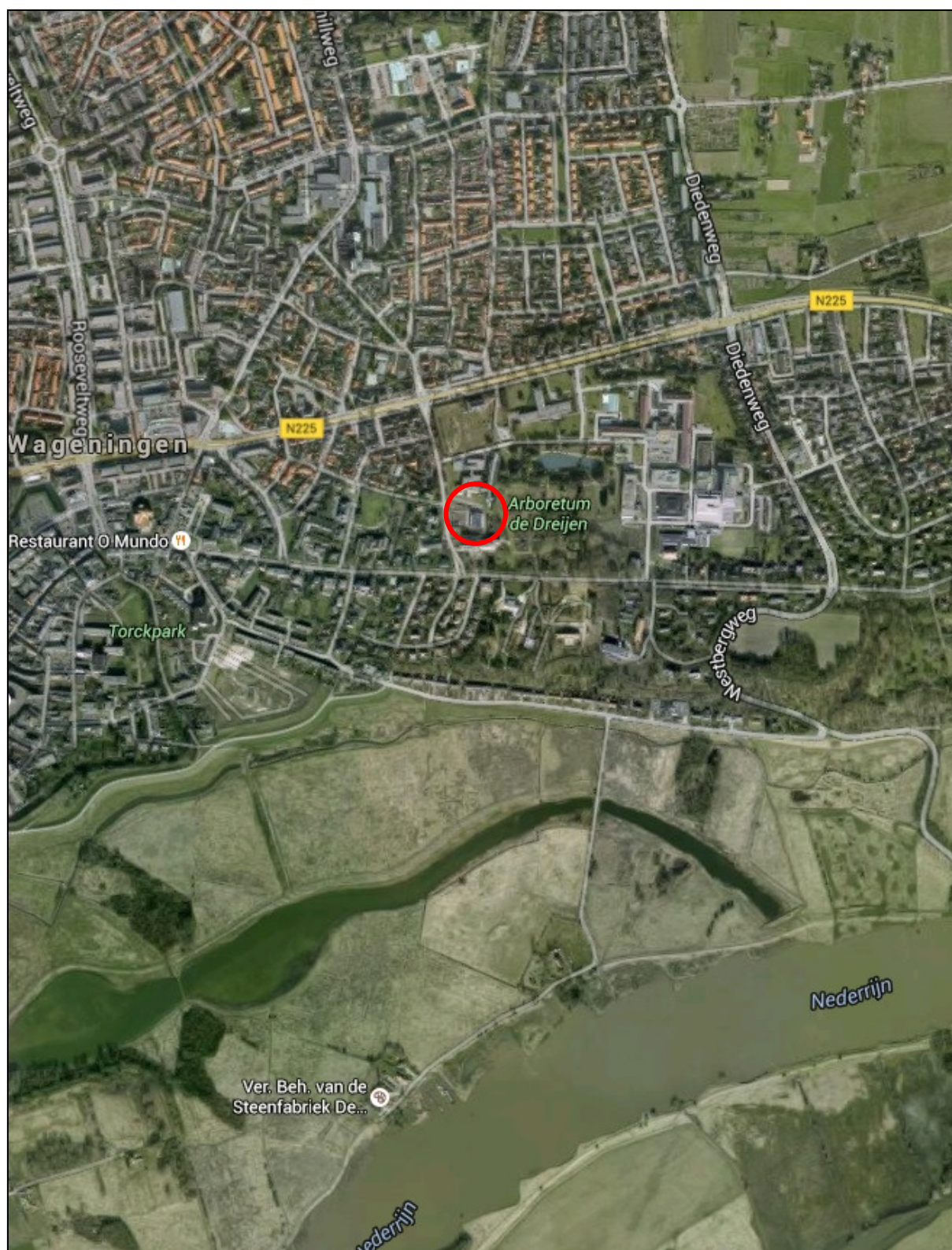

**Figuur 1** Luchtfoto van de omgeving van het plangebied.  
(bron: google maps)



## 2 Bronnenonderzoek

In het uitgevoerde bronnenonderzoek is gekeken naar gebiedsgerichte bescherming en mogelijke aanwezigheid van beschermde soorten in het plangebied. Onder andere is hierbij gebruik gemaakt van het Natuurloket en de zoogdierenatlas (Broekhuizen et al., 1992). De aanwezigheid van relevante natuurterreinen en de ligging van Natuurbeschermingswet 1998-gebieden (o.a. Habitat- en Vogelrichtlijngebieden) en de EHS in de nabijheid van het plangebied zijn onderzocht. De bevindingen van dit literatuuronderzoek zijn weergegeven in de navolgende twee paragrafen.

### 2.1 Gebieden

In onderstaande figuur 2 is het plangebied met haar ecologisch waardevolle gebieden in een straal van 3 kilometer in highlights weergegeven.

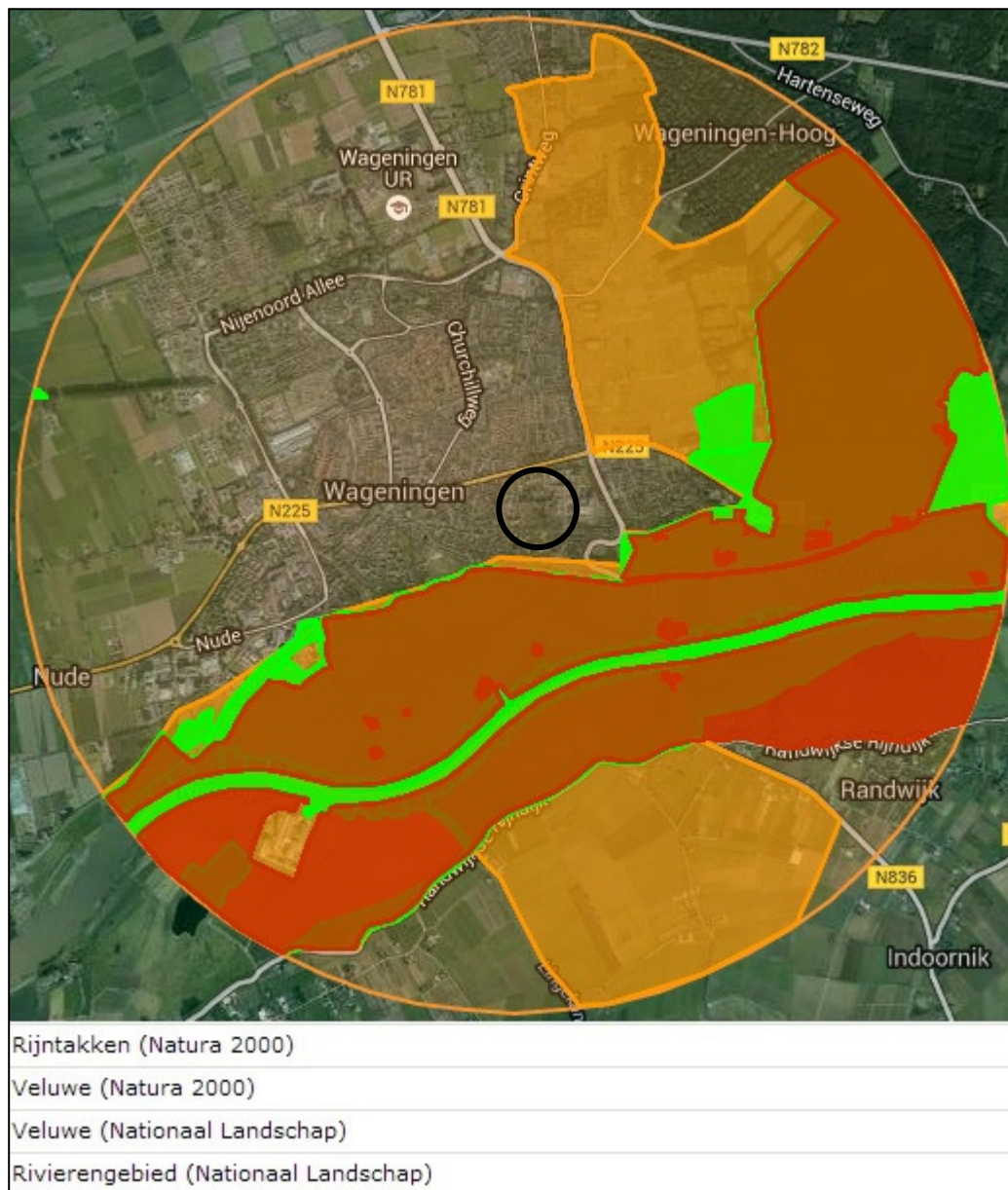

**Figuur 2** Plangebied en omgeving met relevante natuurgebieden.  
(bron: [www.synbiosys.alterra.nl/naturazoo0](http://www.synbiosys.alterra.nl/naturazoo0))

Uit figuur 2 kan worden afgeleid dat het plangebied niet in een relevant natuurgebied is gelegen maar zich wel bevindt op een afstand van circa 330 meter van een Natura 2000-gebied (rode highlights), een Nationaal Landschap (oranje highlights) en de EHS (groene highlights). Voor Beschermd- of Staatsnatuurmonumenten en wetlands geldt dat deze niet in de directe nabijheid van het plangebied aanwezig zijn.

Het dichtstbijzijnde Natura 2000-gebied heet "Rijntakken". Dit natuurgebied behoort tevens tot zowel de EHS als Nationaal Landschap "Rivierengebied". Voor de Veluwe (eveneens Nationaal Landschap en Natura 2000-gebied) geldt dat dit natuurgebied op grotere afstand is gelegen. Voor beide natuurgebieden geldt echter dat de habitatsoorten (o.a. vogels, watergebonden dieren en planten) niet verstoord zullen worden door de beoogde bestemmingsplanwijziging.

De ligging nabij Nationaal Landschap "Rivierengebied" heeft tevens geen gevolgen voor het planvoornemen. Een Nationaal Landschap is namelijk een gebied in Nederland waarvan is aangegeven dat er zich een unieke combinatie van agrarisch gebied, natuur en cultuurhistorie bevindt. In de in totaal twintig nationaal landschappen zijn natuur en oude cultuurelementen bewaard gebleven en in tegenstelling tot een Nationaal Park biedt het ook plaats voor wonen, landbouw en kleinschalige bedrijven.

In de navolgende figuur 3 op pagina 5, overgenomen uit de kaart van de Ecologische Hoofdstructuur van de provincie Gelderland is wederom het aandachtsgebied omcirkeld. Ook uit deze figuur blijkt dat het plangebied niet in een beschermd gebied ligt en geen onderdeel uitmaakt van de EHS.

#### Effecten beschermde gebieden

Het plangebied is op relatief beperkte afstand van zowel de EHS als Natura 2000-gebieden gelegen. De aard (herontwikkeling ter plaatse van een tropische kas) en de beperkte omvang (20-25 appartementen) van de ingreep zorgen er echter voor dat er geen negatief effect te verwachten is op de wezenlijke kenmerken en waarden van deze natuurgebieden.

Gezien het vorenstaande is er geen noodzaak voor toetsing aan zowel de Natuurbeschermingswet 1998 als de Ecologische Hoofdstructuur (gebiedsbescherming). Deze wetgeving komt in de onderhavige rapportage derhalve niet meer aan de orde.

## 2.2 Soorten

Via het landsdekkend beeld op Natuurloket.nl is de waarde beschouwd van het betreffende gebied, dat ligt in kilometerhok X:174 / Y:442 en een deel van het stedelijk gebied van Wageningen omvat. Het Natuurloket verstrekt informatie over het voorkomen van soorten per kilometerhok. Binnen het kader van deze quickscan is het niet mogelijk om vast te stellen welke soorten per kilometerhok zijn weergegeven door het Natuurloket. De weergave van het Natuurloket kan dan ook alleen als indicatie voor de mogelijke aanwezigheid van beschermde soorten worden beschouwd.

Aangezien het plangebied slechts een klein gedeelte van het kilometerhok beslaat is het niet zeker dat de geregistreerde soorten ook daadwerkelijk voorkomen binnen het plangebied. In bijlage 2 is de rapportage uit het Natuurloket opgenomen. Uit de rapportage blijkt dat er in de periode tussen 1996 en 2016 in het kilometerhok een beperkt aantal waarnemingen is gedaan van in de Flora- en faunawet, de Habitat- of Vogelrichtlijn of op de Rode lijst voorkomende planten en dieren.

Naast bovengenoemde bron zijn onder andere gegevens gebruikt die afkomstig zijn van de "Atlas van de Nederlandse zoogdieren". Uit gegevens van deze verspreidingsatlas blijkt dat de volgende zoogdieren of sporen van deze soorten (o.a. in braakballen) in de periode van 1970 tot 1988 zijn waargenomen in de directe omgeving van het plangebied: egel, gewone bosspitsmuis, tweekleurige bosspitsmuis, dwergspitsmuis,

huisspitsmuis, mol, franjestaart, grootoorvleermuis, vos, hermelijn, wezel, bunzing, Amerikaanse nerts, ree, eekhoorn, rosse woelmuis, woelrat, muskusrat, aardmuis, veldmuis, dwergmuis, bosmuis, bruine rat, zwarte rat, huismuis, haas en konijn.

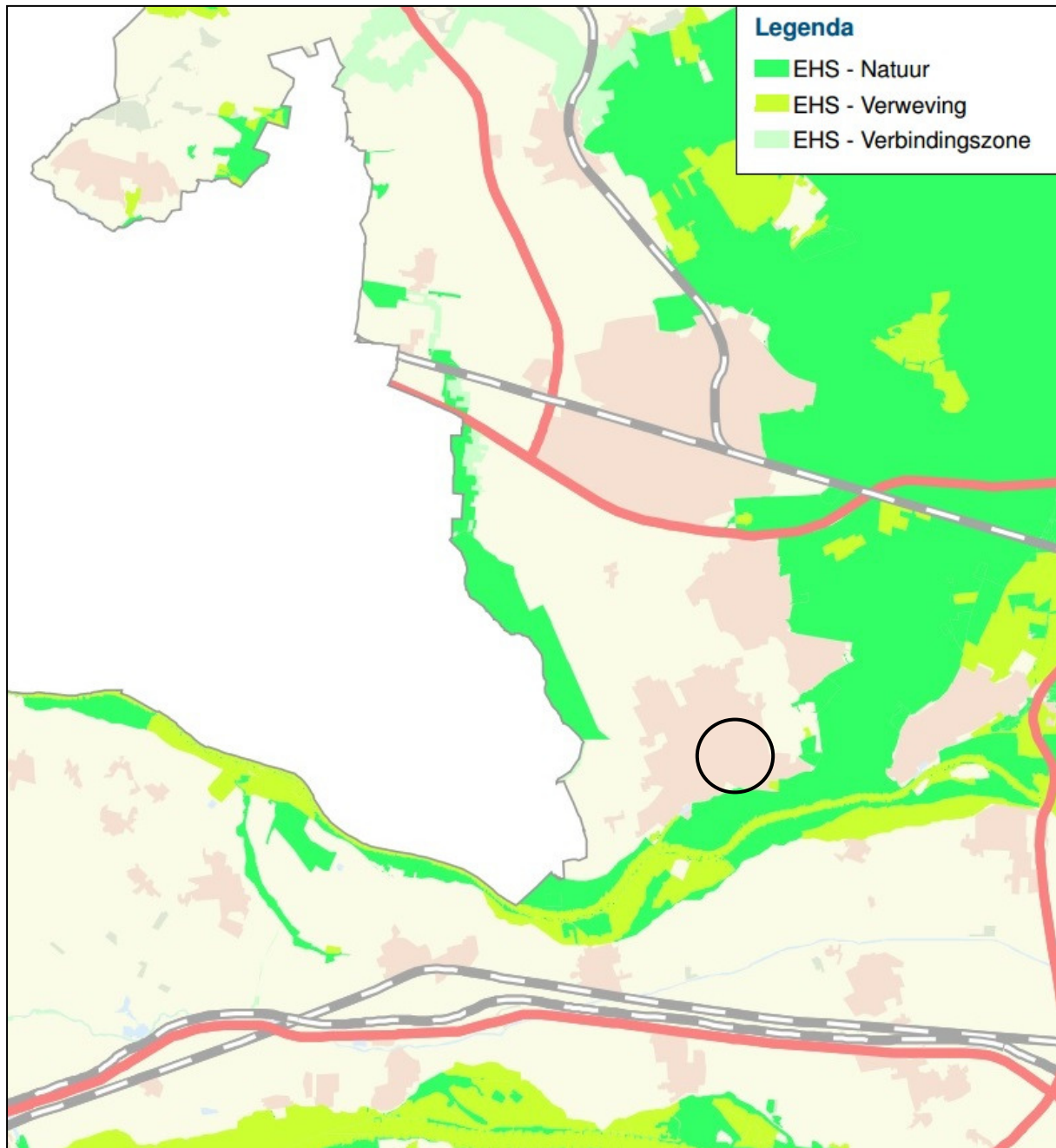

**Figuur 3** Plattegrond van omgeving plangebied. Het plangebied en directe omgeving is omcirkeld.



### 3 Veldbezoek

Het plangebied is op 17 februari 2016 in de vroege ochtend bezocht. Hierdoor was er nog geen overlast van bouwlawaai vanwege activiteiten op het direct ten oosten gelegen perceel. Er was sprake van helder en nagenoeg windstil weer met een temperatuur van circa -1 °C. Tijdens het terreinbezoek is zoveel mogelijk informatie verzameld met betrekking tot de aanwezigheid of afwezigheid van beschermde soorten. De te verzamelen informatie bestaat onder andere uit zicht- en geluidwaarnemingen, sporenonderzoek naar de aanwezigheid van vraat-, loop- en veegsporen, nesten, holen, uitwerpselen, prooiresten en haren. Op basis van terreinkenmerken is voorts beoordeeld of het plangebied geschikt is voor de in de regio voorkomende beschermde soorten.

Het kan voorkomen dat soorten niet worden waargenomen tijdens het veldbezoek aangezien een quickscan een momentopname betreft. Hierdoor kan slechts in beperkte mate uitsluitel worden gegeven over de aan- of afwezigheid van soorten. Aan de hand van expert-judgement en bekende ecologische principes zal derhalve een inschatting worden gemaakt over het wel of niet voor kunnen komen van beschermde plant- en diersoorten.

Verder is de quickscan geen veldinventarisatie. Veldinventarisaties omvatten meerdere opnamerondes die seizoensgebonden zijn en volgens standaardmethoden worden uitgevoerd.

De quickscan betreft een verkennend onderzoek in het kader van de Flora- en faunawet. In deze wet worden drie beschermingsregimes onderscheiden. Voor soorten uit FFlijst 1 geldt vrijstelling van verbodsbepalingen bij werkzaamheden in het kader van ruimtelijke ontwikkeling en inrichting. Er hoeft dan geen ontheffing van de Flora- en faunawet te worden aangevraagd. Voor soorten uit FFlijst 2 of 3 geldt geen vrijstelling en kan aanvraag van een ontheffing aan de orde zijn bij overtreding van verbodsbepalingen.

Het plangebied is volledig braakliggend. De fundering van de voormalige tropische kas is thans nog aanwezig. Slechts aan de randen van het plangebied zijn enkele bomen en struiken (plantsoen) aanwezig. De in bijlage 3 opgenomen foto's geven een duidelijk beeld van de huidige situatie van het terrein.

## 4 Resultaten

Onderstaand volgen de resultaten van het uitgevoerde veldbezoek.

### 4.1 Flora

Het plangebied is volledig onbebouwd en braakliggend. Op de locatie was tot eind 2015 een tropische kas aanwezig van de Wageningen Universiteit. De fundering van deze kas is thans nog aanwezig. Gezien het vorenstaande ontbreken er gunstige biotopen voor beschermde soorten. Tijdens het veldbezoek zijn er ook geen beschermde soorten planten aangetroffen.

Conclusie: er komen geen beschermde soorten planten voor in het plangebied. De eventuele aanwezigheid van beschermde soorten planten vormt bovendien geen directe belemmering voor het planvoornemen.

### 4.2 Vogels

Uit de bevindingen van het veldbezoek blijkt dat het plangebied voor een aantal soorten vogels geschikt is als onderdeel van het leefgebied. De rondom het plangebied aanwezige bomen en struiken kunnen dienen als broedgelegenheid. Daarnaast is het gehele gebied geschikt als foerageergebied, echter zullen niet alle vogelsoorten van het gebied gebruik maken. Met name voor vogels die in het stedelijk gebied voorkomen zijn binnen het plangebied gunstige biotopen aanwezig. Voor bos- en struweelvogels, weide- en watervogels zijn geen geschikte biotopen aanwezig.

Tijdens het veldbezoek zijn individuen waargenomen van de merel, houtduif, ekster, koolmees en Vlaamse gaai. Er zijn binnen het plangebied geen vogelnesten aangetroffen.

Conclusie: een aantal vogelsoorten benut het plangebied als foerageergebied. Dit vormt geen directe belemmering voor de voorgenomen ontwikkeling. Wel wordt bij de voorgenomen bouwwerkzaamheden verwezen naar het in hoofdstuk 5 omschreven protocol. Het plangebied kan bovendien als foerageergebied in gebruik blijven.

### 4.3 Zoogdieren

Uit het veldbezoek blijkt dat het plangebied voor grondgebonden zoogdieren nauwelijks geschikt is. Tijdens het veldbezoek is ook geen enkel grondgebonden zoogdier waargenomen. Een sporenonderzoek naar grondgebonden zoogdieren heeft eveneens niets opgeleverd.

Tijdens het veldbezoek zijn er eveneens geen sporen van vleermuizen aangetroffen. Met name de ligging nabij de grens van de bebouwde kom zou het plangebied voor vleermuizen geschikt kunnen maken als mogelijke verblijfplaats en als onderdeel van het foerageergebied. Boombewonende vleermuizen verblijven in gaten, hopen of scheuren van voornamelijk grote bomen. Verblijfplaatsen van boombewonende vleermuizen komen voor in bomen met een diameter op borsthoogte (dbh) van globaal groter dan 30 cm. In het plangebied zijn echter geen grote bomen aanwezig met voor vleermuizen geschikte gaten, hopen of scheuren. Voor de direct omliggende bomen geldt bovendien dat deze gehandhaafd blijven.

Conclusie: er komen zeer waarschijnlijk geen beschermde soorten grondgebonden zoogdieren voor in het plangebied. De eventuele aanwezigheid van algemeen voorkomende grondgebonden zoogdieren vormt geen belemmering voor het planvoornemen. Vleermuizen benutten het plangebied mogelijk als foerageergebied. Ook dit vormt geen belemmering voor de voorgenomen ontwikkeling. Negatieve effecten op zowel de

foerageerfunctie als op vaste vliegroutes zijn niet te verwachten. In en rondom het plangebied zijn geen grote bomen aanwezig met voor vleermuizen geschikte gaten, holen of scheuren. Een sporenonderzoek heeft eveneens niets opgeleverd. De kans op verblijfplaatsen is hierdoor nihil. Een nader vleermuizenonderzoek of het aanvragen van een ontheffing is derhalve niet aan de orde.

## 4.4 Reptielen en amfibieën

Uit de bevindingen van het veldbezoek blijkt dat het plangebied voor amfibieën enkel geschikt is als landbiotoop, aangezien er in het plangebied geen oppervlaktewater voor voortplanting aanwezig is. Mogelijk maakt een aantal algemeen voorkomende, niet beschermde soorten reptielen en amfibieën gebruik van het plangebied. Beschermde soorten stellen namelijk specifieke eisen aan een biotoop en gezien de beperkte begroeiing en de afwezigheid van oppervlaktewater is het plangebied voor veel soorten nauwelijks geschikt. Tijdens het veldbezoek zijn geen reptielen en amfibieën waargenomen. Eventueel aanwezige soorten waren mogelijk reeds in winterslaap. Een sporenonderzoek heeft eveneens niets opgeleverd.

Conclusie: er komen zeer waarschijnlijk geen beschermde soorten reptielen en amfibieën voor in het plangebied. De eventuele aanwezigheid van niet beschermde soorten reptielen en amfibieën zoals bijvoorbeeld de gewone pad en bruine kikker vormt geen belemmering voor het planvoornemen.

## 4.5 Ongewervelden

Er zijn tijdens het veldbezoek geen beschermde ongewervelden (slakken, dagvlinders, libellen, mieren en kevers) aangetroffen. De kans op het aantreffen van deze soorten is onder andere ook afhankelijk van de tijd van het jaar. In het onderhavige geval is het plangebied in de winter bezocht. Tijdens deze maanden is de natuur minder actief. Zeer waarschijnlijk maakt een aantal algemeen voorkomende, niet beschermde soorten ongewervelden derhalve wel gebruik van het plangebied en de directe omgeving. Beschermde soorten stellen specifieke eisen aan een biotoop en gezien de beperkte begroeiing en de afwezigheid van oppervlaktewater is het plangebied voor veel soorten nauwelijks geschikt. Voor het voorkomen van beschermde soorten mieren is de aanwezigheid van open naaldbossen een voorwaarde.

Conclusie: er komen geen beschermde soorten ongewervelden voor in het plangebied. De aanwezigheid van niet beschermde soorten vormt geen belemmering voor het beoogde planvoornemen.

## 4.6 Vissen

Uit de waarnemingen van het veldbezoek blijkt dat er in het plangebied geen oppervlaktewater aanwezig is. Derhalve is het plangebied ongeschikt voor het voorkomen van (beschermde) vissen.

Conclusie: er komen geen vissen voor in het plangebied.



## 5 Conclusies

Doel van het onderhavige onderzoek is te bepalen of de wijzigingen binnen het plangebied mogelijk leiden tot overtreding van de natuurwetgeving. Voor soortenbescherming is hierbij de Flora- en faunawet van belang. Gebiedsbescherming is vastgelegd in de Natuurbeschermingswet 1998 en de Ecologische Hoofdstructuur (EHS), tegenwoordig ook Nationaal Natuur Netwerk genoemd. Indien een planlocatie in of nabij een beschermd gebied ligt of een onderdeel van de EHS vormt, dient bepaald te worden of de voorgenomen ontwikkelingen een negatief effect kunnen hebben op het beschermde gebied of afbreuk doen aan de werking van de EHS.

Het plangebied is op relatief beperkte afstand van zowel de EHS als Natura 2000-gebieden gelegen. De aard (herontwikkeling ter plaatse van een tropische kas) en de beperkte omvang (20-25 appartementen) van de ingreep zorgen er echter voor dat er geen negatief effect te verwachten is op de wezenlijke kenmerken en waarden van deze natuurgebieden.

Gezien het vorenstaande is er geen noodzaak voor toetsing aan zowel de Natuurbeschermingswet 1998 als de Ecologische Hoofdstructuur (gebiedsbescherming).

In het plangebied komen mogelijk verschillende beschermde soorten dieren voor die vermeld staan op de lijsten van de Flora- en faunawet. Deze soorten zijn echter niet waargenomen tijdens het veldbezoek. Een sporenonderzoek naar de aanwezigheid van vraat-, loop- en veegsporen, nesten, holen, uitwerpselen, prooiresten en haren heeft eveneens niets opgeleverd.

### 5.1 Soorten van FFlijst 1

In het plangebied komen mogelijk enkele planten, grondgebonden zoogdieren en een aantal soorten amfibieën voor die staan vermeld op FFlijst 1. Voor soorten van FFlijst 1 geldt een vrijstelling: bij het uitvoeren van ruimtelijke ingrepen is het voor deze soorten niet noodzakelijk een ontheffing aan te vragen.

### 5.2 Soorten van FFlijst 2/3

Mogelijk in het plangebied voorkomende vogelsoorten staan vermeld op FFlijst 3 en zijn feitelijk ontheffingsplichtig. Indien broedende vogels in de directe omgeving van het plangebied aanwezig zijn kunnen verstorende werkzaamheden zoals bouwwerkzaamheden of een verwijdering van beplanting niet plaatsvinden zonder hinder te veroorzaken. Wanneer er geen broedende vogels aanwezig zijn kunnen de werkzaamheden wel plaatsvinden. Wanneer de werkzaamheden in het geheel plaatsvinden in de minst kwetsbare periode (tussen begin oktober en half februari) worden eveneens geen nadelige effecten verwacht op vogels. Dit laatste verdient derhalve aanbeveling. Indien de werkzaamheden worden uitgevoerd op bovenstaande wijze, zullen er geen nadelige effecten optreden ten aanzien van vogels en is het niet noodzakelijk een ontheffing aan te vragen.

Mogelijk in het plangebied voorkomende vleermuizen staan vermeld op FFlijst 3 en zijn ontheffingsplichtig. Voor vleermuizen geldt dat er op basis van het uitgevoerde veldbezoek geen nadelige effecten ten aanzien van foerageergebieden en vliegroutes worden verwacht. De in de omgeving aanwezige bebouwing en bomen blijven namelijk gehandhaafd en er zijn binnen het plangebied geen vleermuizen, of sporen van vleermuizen, aangetroffen. Het uitvoeren van nader onderzoek of het aanvragen van een ontheffing is derhalve niet aan de orde.

Er zijn geen beschermde soorten planten aangetroffen.

## 5.3 Zorgplicht

Voor alle soorten (met uitzondering van de huismuis, zwarte rat en bruine rat), dus ook voor de soorten die zijn vrijgesteld van de ontheffingsplicht, geldt een zogenaamde algemene zorgplicht (art. 2 Flora- en faunawet). Deze zorgplicht houdt in dat de initiatiefnemer passende maatregelen neemt om schade aan deze soorten te voorkomen of zoveel mogelijk te beperken. Hierbij gaat het bijvoorbeeld om het niet verontrusten of verstoren in de kwetsbare perioden zoals de winterslaap, de voortplantingstijd en de periode van afhankelijkheid van de jongen.

De kwetsbare perioden zijn niet voor alle verschillende soortgroepen gelijk. Als "veilige" periode voor alle groepen geldt in het algemeen de periode van half oktober tot eind november, de periode waarin de voortplantingstijd achter de rug is en dieren als de egel en amfibieën nog niet in winterslaap zijn. Bovendien zijn de houtduiven uit het laatste legsel dan ook uitgevlogen.

Indien vooraf bekend is dat werkzaamheden moeten worden uitgevoerd binnen de kwetsbare perioden van de betreffende soorten, is het zaak ervoor te zorgen dat het gebied tegen die tijd ongeschikt is als leefgebied voor die soorten. Zo kan bijvoorbeeld vegetatie gedurende het groeiseizoen kort gemaaid worden, zodat er geen vogels gaan broeden en het tegen de winter ook ongeschikt is voor kleine zoogdieren die in winterslaap gaan.

Indien tijdens de uitvoering van de werkzaamheden beschermde soorten worden waargenomen dienen maatregelen te worden genomen om schade aan deze individuen zo veel mogelijk te beperken (bijvoorbeeld wegvangen en verplaatsen).

## 5.4 Eindconclusie

In onderstaande twee punten wordt de eindconclusie weergegeven:

- de omschreven werkwijzen (protocollen) met betrekking tot zowel de algemene zorgplicht als ten aanzien van vogels dienen in acht te worden genomen zodat een overtreding van de natuurwetgeving wordt voorkomen;
- de werkzaamheden in relatie tot het planvoornemen zullen voor de overige soortgroepen geen overtreding van de natuurwetgeving tot gevolg hebben.

**BIJLAGE 1:**



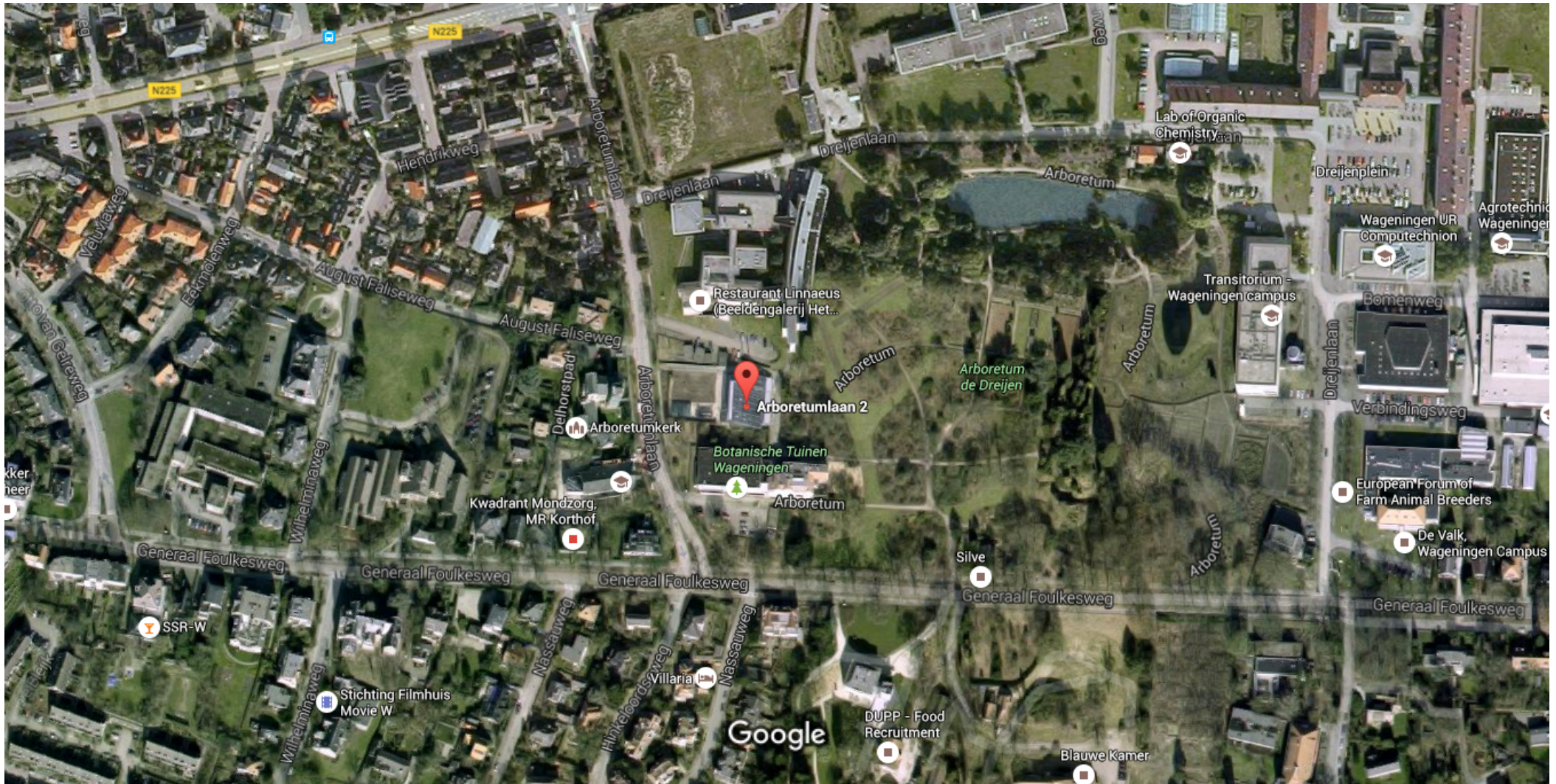



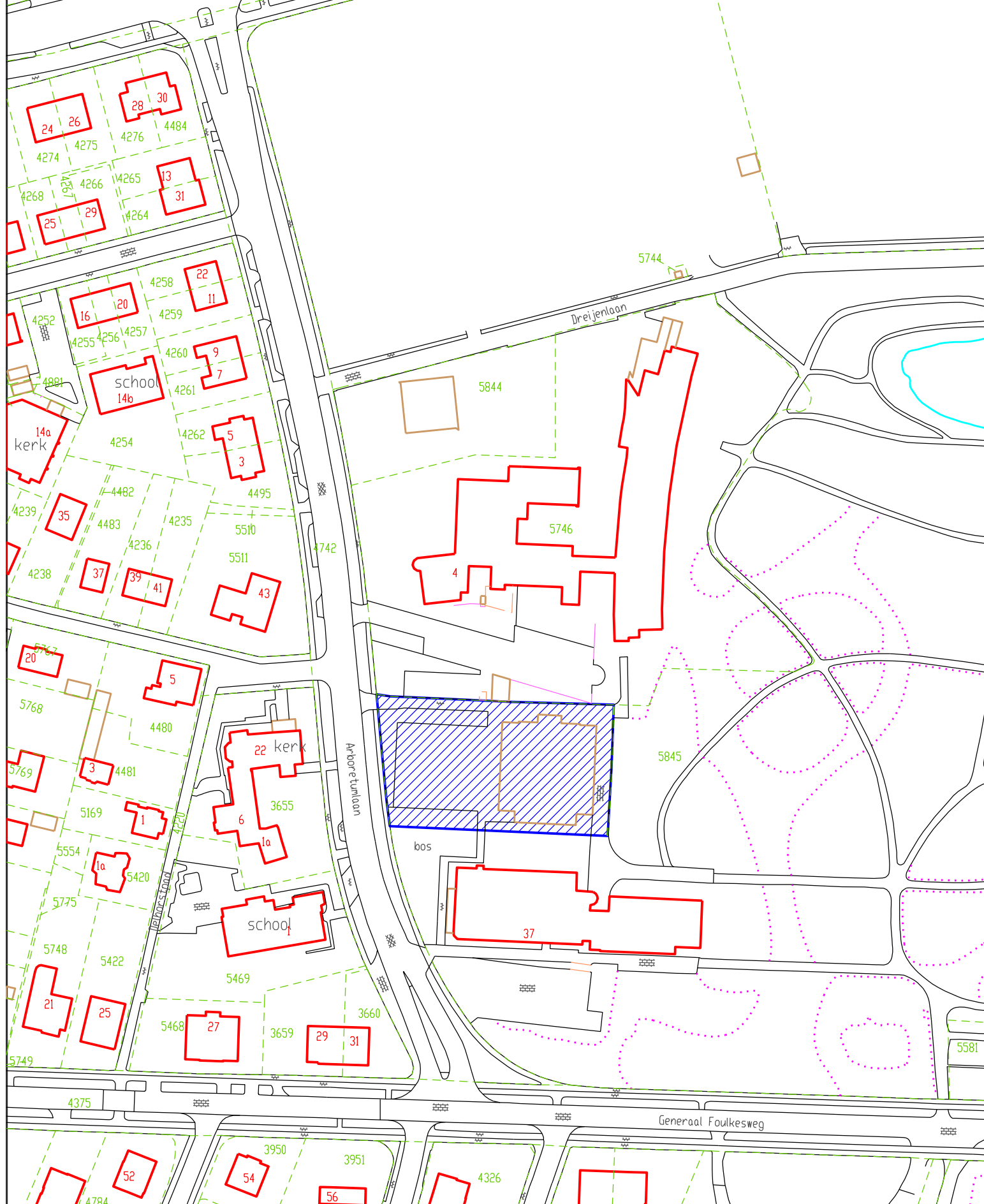

gemeente **Wageningen**

RUIMTE



Situatie m.b.t. Anterieur contract fase 1  
"Tropische Kas"

Kadastraal perceel: WGN E 5845 ged.  
Totale oppervlakte ca. 2501 m<sup>2</sup>

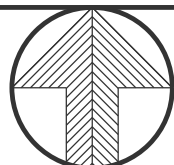

Team  
Ingenieursbureau

get : S.M.  
d.d. : 10-02-2014

formaat : A4  
schaal : 1:1500

bestand:

S-20-1-331.dgn

**BIJLAGE 2:**



## Beknopte levering uit de NDFF

**Disclaimer** De Nationale Databank Flora en Fauna (NDFF) is de meest omvangrijke landelijke informatiebron van verspreidingsgegevens en bevat betrouwbare waarnemingen van planten en. Nieuwe gegevens worden dagelijks toegevoegd. Alle gegevens in de NDFF zijn gevalideerd. Nader (veld-)onderzoek kan noodzakelijk zijn om aanwezigheid van een soort te bevestigen of uit te sluiten.

Naam Arboretumlaan te Wageningen  
Doel Quickscan flora en fauna  
Datum ma, 01/02/2016 - 08:13  
Ordernummer OHNL-2016-4461  
Geselecteerde kilometerhokken  
174-442

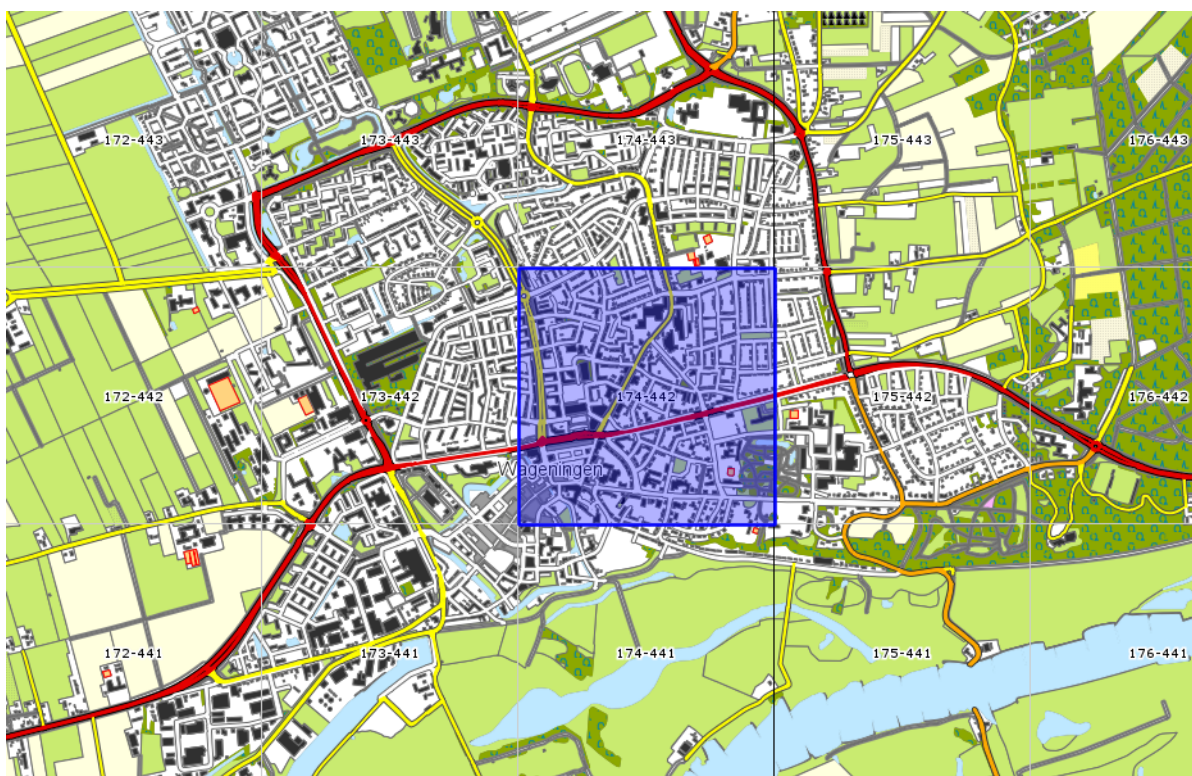

Vragen? Neem contact op met de Helpdesk van Het Natuurloket:

e-mail: [helpdesk@natuurloket.nl](mailto:helpdesk@natuurloket.nl)  
telefoon: 0800 2356333

174 - 442	vaatplanten	mossen	korstmossen	paddestoelen	vleermuizen	landzoogdieren	broedvogels	wintervogels	amfibieën	reptielen	vissen	dagvlinders	macronachtvlinders	micronachtvlinders	libellen	sprinkhanen en krekels	overige soortgroepen
<b>Rode-Lijstsoorten</b>	46	5	2	2	2	1	22	37	1	1	2	4			4		8
<b>Ffwet soorten tabel 1</b>	8					12			5								
<b>Ffwet soorten tabel 2+3</b>	17					3			2	2	3	2			1		1
<b>Ffwet vogels</b>							97	147									
<b>Hrl soorten bijlage II</b>											3						1
<b>Hrl soorten bijlage IV</b>					5				2						1		
<b>Aantal soorten</b>	710	74	70	36	6	18	108	163	7	2	17	27	273	197	32	15	376
<b>Detailering 0-0.25/0.251-1</b>	47%/7%	31%/3%	86%/0%	27%/1%	86%/3%	29%/13%	54%/24%	22%/7%	26%/0%	8%/0%	3%/0%	43%/4%	10%/0%	13%/13%	36%/5%	6%/1%	69%/4%
<b>Volledigheid onderzoek</b>	goed	goed	goed	onbepaald	redelijk	goed	goed *	slecht *	goed	goed	goed	goed	goed	goed	goed	onbepaald	onbepaald
<b>Onderzoeksperiode</b>	1996-2016	2006-2016	2006-2016	2006-2016	2006-2016	2006-2016	2006-2016	2006-2016	2006-2016	2006-2016	2006-2016	2006-2016	2006-2016	2006-2016	2006-2016	2006-2016	2006-2016

## Toelichting op de tabel

### Soortgroepen

In de gehanteerde indeling is *Overige soortgroepen* een diverse groep met daarin alle wespen, bijen, mieren, netvleugelige, steenvliegen, kevers, vliegen, muggen, haften, wantsen, cicaden, luizen, schorpioenvliegen en overige insecten, spinnen, mijten, hooiwagens, duizendpoten, miljoenpoten, pissebedden, kakkerlakken, oorwormen, weinigpotigen, vlokreeften, lagere kreeftachtigen, weekdieren, slakken, ringwormen, snoerwormen en wormachtigen zoals bloedzuigers. Ook zeeorganismen als hydroidpoliepen, mosdiertjes, mysisgarnalen, ribkwallen, stekelhuidigen, zakpijpen, zeepissebedden, zeepokken, eendenmossels, krabbezakjes, zeespinnen en grote kreeftachtigen (kreeften, krabben en garnalen) en zeezoogdieren vallen in deze verzamelgroep.

### Rode-Lijstsoorten

In de tabel staat voor elk kilometerhok per soortgroep vermeld hoeveel soorten op de Rode Lijst staan. Rode Lijsten worden formeel vastgesteld door de Rijksoverheid. De gehanteerde Rode Lijsten zijn (inclusief link naar website van ministerie van de Rijksoverheid met verwijzing naar pdf van het besluit):

vaatplanten	<a href="#">Besluit Rode Lijsten 5 november 2004</a>
mossen	<a href="#">Besluit Rode Lijsten 5 november 2004</a>
korstmossen	<a href="#">Besluit Rode Lijsten 5 november 2004</a> <sup>1</sup>
paddenstoelen	<a href="#">Besluit Rode Lijsten 5 november 2004</a> <sup>2</sup>
zoogdieren	<a href="#">Besluit Rode Lijsten 4 september 2009</a>
broedvogels	<a href="#">Besluit Rode Lijsten 5 november 2004</a>
amfibieën	<a href="#">Besluit Rode Lijsten 4 september 2009</a>
reptielen	<a href="#">Besluit Rode Lijsten 4 september 2009</a>
vissen	<a href="#">Besluit Rode Lijsten 5 november 2004</a>
dagvlinders	<a href="#">Besluit Rode Lijsten 4 september 2009</a>
macronachtvlinders	geen Rode Lijst
micronachtvlinders	geen Rode Lijst
libellen	<a href="#">Besluit Rode Lijsten 5 november 2004</a>
sprinkhanen en krekels	<a href="#">Besluit Rode Lijsten 5 november 2004</a>
overige soortgroepen	<a href="#">Besluit Rode Lijsten 5 november 2004</a> <sup>3</sup>

### Flora- en faunawetsoorten tabel 1

Alle soorten van tabel 1 van de Flora- en faunawet, te vinden in de pdf op de website van De Rijksoverheid ([beschermde soorten van de Flora- en faunawet](#)).

### Flora- en faunawetsoorten tabel 2 en 3

Soorten van tabel 2 en 3 van de Flora- en faunawet, te vinden in de pdf op de website van het ministerie van de Rijksoverheid ([beschermde soorten van de Flora- en faunawet](#)).

### Flora- en faunawet vogels

Alle vogelsoorten, behalve exoten, zijn beschermd krachtens de Flora- en faunawet.

<sup>1</sup> Na vaststelling van de Rode Lijst is gebleken dat *Haematomma ochroleucum* onterecht op de Rode Lijst stond; deze is er vervolgens van afgehaald ([verantwoording Database Soorten in wetgeving en beleid](#)).

<sup>2</sup> De Rode Lijst voor paddenstoelen uit 2009 is nog niet geïmplementeerd in de NDFF; hier vindt u het besluit: [Besluit Rode Lijsten 4 september 2009](#)

<sup>3</sup> Het gaat hier om de soortgroepen: bijen, kokerjuffers, steenvliegen, haften, platwormen en land- en zoetwaterweekdieren.



## Habitatrichtlijnsoorten bijlage II

In de Europese Habitatrichtlijn staan in Bijlage II de soorten waarvoor beschermde gebieden moeten worden aangewezen. Op de site van de Rijksoverheid kunt u een overzicht vinden van de soorten (beschermde soorten Habitatrichtlijn Bijlage II). Welke gebieden dit zijn is per soort op te zoeken via Natura 2000 -gebieden.

## Habitatrichtlijnsoorten bijlage IV

In de Europese Habitatrichtlijn staan op Bijlage IV de soorten aangewezen die strikt beschermd zijn; de meeste soorten staan in tabel 3 van de Flora- en faunawet. Op de website van de Rijksoverheid kunt u een overzicht vinden (beschermde soorten Habitatrichtlijn Bijlage IV).

## Aantal soorten

Het totaal aantal soorten per soortgroep per kilometerhok in de periode zoals aangegeven. Meegenomen zijn alle waarnemingen:

- die geheel of gedeeltelijk binnen de selectie liggen;
- die zijn gevalideerd en daarbij de classificatie 'betrouwbaar' hebben meegekregen;
- waarvan de bronhouder heeft aangegeven dat ze uitgeleverd mogen worden.

Indien er een asterisk (\*) in het veld staat betekent dit dat een deel van de waarnemingen pas na expliciete toestemming van de bronhouder mag worden uitgeleverd. Het kan dus zijn dat in de standaardlevering niet alle waarnemingen worden geleverd die optellen tot de beknopte levering. Ook kan het zijn dat deze gegevens later worden geleverd.

## Volledigheid onderzoek

Voor elke soortgroep is een indicatie gegeven hoe volledig een specifiek kilometerhok is onderzocht. Er wordt hierbij gewerkt met een normering in 5 klassen: (1) niet, (2) slecht, (3) redelijk onderzocht, (4) goed onderzocht en (5) onbepaald.

De volledigheid van onderzoek wordt geautomatiseerd berekend voor alle soortgroepen, waarbij elk kilometerhok meedraait in een cyclus van berekeningen over geheel Nederland. De doorlooptijd van deze rekencyclus is in de praktijk 2 tot 3 weken voor alle kilometerhokken in Nederland. In de toelichting is per soortgroep aangegeven welke regels hierbij gehanteerd zijn en over welke periode.

[Download de toelichting](#)

## Detailering

Voor elke soortgroep is in de oppervlakteklassen '0-0.25 km<sup>2</sup>', '0.251- 1 km<sup>2</sup>' en 'groter dan 1 km<sup>2</sup>' bepaald welk aandeel de waarnemingen bezetten. De basis voor deze berekening is het aantal waarnemingen:

in de beschouwde periode;

dat geheel of gedeeltelijk in het kilometerhok valt;

waarvan de bronhouder heeft aangegeven dat ze uitgeleverd mogen worden.

Van de drie genoemde klassen worden de resultaten van de eerste twee achter elkaar geplaatst en gescheiden door een slash-teken (/).

## Onderzoeksperiode

De onderzoeksperiode betreft voor vrijwel alle beschreven soortgroepen de recente 10 afgeronde veldseizoenen. Alleen voor vaatplanten wordt een langere periode gehanteerd. In de loop van het kalenderjaar wordt de beschouwde periode dus steeds iets langer.

**BIJLAGE 3:**



Foto 1



Foto 2



Foto 3



Foto 4



Foto 5



Foto 6