



**Quicksan plangebied  
Churchillweg 19, Wageningen**



13498-2



de groene ruimte

**Quickscan plangebied  
Churchillweg 19, Wageningen**

## Colofon

---

Titel . . . . . : Quicksan plangebied Churchillweg 19, Wageningen

Projectnummer: . . . : 13498  
Opdrachtgever . . . : IB Land  
Postbus303  
6710 BM Ede

Datum . . . . . : 25oktober 2013  
Status rapport . . . : eindrapport / definitief  
Bestand . . . . . : 13498-eindrap2.wpd

Opdrachtnemer . . : De Groene Ruimte BV  
Postbus 400  
6700 AK Wageningen  
tel. 0317-423969  
dgr@dgr.nl www.dgr.nl

Handtekening voor akkoord directie,  
Naam . . . . . : ir. P.A.F.M. Reijbroek  
Handtekening: . . . :



Auteursrecht . . . . : De auteursrechten van dit rapport rusten bij zowel opdrachtgever als opdrachtnemer, tenzij schriftelijk anders is/wordt overeengekomen. Alleen degenen bij wie het auteursrecht rust zijn gerechtigd het rapport voor eigen gebruik te vermenigvuldigen, te verspreiden of toe te passen, alsook om het ter informatie aan derden openbaar te maken tegen onderling (= zij bij wie het auteursrecht rust) overeengekomen voorwaarden (kosten, citeren, gebruiken, wijzigen etc).

Aansprakelijkheid . : Raadpleging van en eventuele verdere handelingen met/op basis van het door De Groene Ruimte BV geleverde product vallen buiten elke verantwoordelijkheid van opdrachtgever en/of De Groene Ruimte BV.

---



## INHOUD

1.	INLEIDING .....	3
2.	WERKWIJZE .....	5
3.	BESCHRIJVING PLANGEBIED EN INGREEP .....	7
3.1.	Ligging en omgeving .....	7
3.2.	Plangebied .....	7
3.3.	Ingreep .....	7
4.	RESULTATEN FLORA- EN FAUNAWET .....	9
4.1.	Flora .....	9
4.2.	Zoogdieren .....	9
4.3.	Amfibieën, reptielen en vissen .....	10
4.4.	Vogels .....	11
4.5.	Insecten en andere ongewervelden .....	11
5.	CONCLUSIES EN ADVIEZEN .....	13
5.1.	Conclusies .....	13
5.2.	Adviezen .....	13
	BRONNEN .....	15

## Bijlagen

Bijlage I. Samenvatting verplichtingen vanuit de Flora- en faunawet (FF-wet)



**Ligging plangebied (bron: Google Earth)**



**Globale omgrenzing plangebied (bron: Google Earth)**





## I. INLEIDING

In opdracht van IB Land te Ede heeft De Groene Ruimte BV in oktober 2013 een ecologische quickscan ingevolge de Flora- en faunawet (FF-wet) uitgevoerd voor het plangebied Churchillweg 19 te Wageningen.

Het plangebied betreft het perceel Churchillweg 19 te Wageningen, een winkelpand met bedrijfsbebouwing 'naar achteren'.

De exacte ingreep is niet bekend. Vooralsnog wordt ervan uitgegaan dat de bestaande bebouwing grondig wordt verbouwd ten behoeve van het uitbaten van een restaurant. De ingreep is in het kader van de FF-wet aan te duiden als een 'ruimtelijke inrichting of ontwikkeling'.

In deze rapportage zijn de resultaten verwoord van de ecologische quickscan ingevolge de FF-wet voor het plangebied. In het kader van de quickscan zijn een beknopt bronnenonderzoek en een veldonderzoek uitgevoerd. Van het plangebied is een situatiebeschrijving opgenomen. Daarnaast zijn -per soortengroep- de aangetroffen en de zeer waarschijnlijk aanwezige, beschermde soorten aangegeven. Indien bronnenonderzoek en veldonderzoek onvoldoende informatie of zekerheid hebben opgeleverd, waardoor nader (veld)onderzoek is vereist, is dat bij de soortengroep aangegeven. Van niet genoemde streng beschermde soorten kan de aanwezigheid worden uitgesloten.

Er heeft geen andere toetsing plaatsgevonden dan aan de vereisten vanuit de FF-wet, gebaseerd op de ingreep zoals aangegeven.

### Consequenties aanwezigheid beschermde soorten (FF-wet) bij ruimtelijke ingrepen en ontwikkelingen

<b>Algemeen</b>	Voor het verstoren van alle soorten geldt de algemene zorgplicht.
<b>Tabel 1</b>	De soorten van tabel 1 betreft algemeen vrijgestelde soorten.
<b>Tabel 2</b>	Voor het verstoren van soorten van tabel 2 is een ontheffing inzake de FF-wet vereist, tenzij aantoonbaar wordt gewerkt volgens een door het Ministerie van EZ goedgekeurde en voor de situatie passende gedragscode, of de functionaliteit van de voortplantings- en/of vaste rust- en verblijfplaatsen wordt gewaarborgd.
<b>Tabel 3</b>	Voor het verstoren van soorten van tabel 3 is een ontheffing inzake de FF-wet vereist, tenzij de functionaliteit van de voortplantings- en/of vaste rust- en verblijfplaats wordt gewaarborgd. Voor Habitatrichtlijnsoorten geldt dat de ontheffing moet worden aangevraagd op grond van een wettelijk belang uit de Habitatrichtlijn.
<b>Vogels</b>	Voor het verstoren van vogels met een jaarrond beschermd nest is een ontheffing inzake de FF-wet vereist, tenzij de functionaliteit van de voortplantings- en/of vaste rust- en verblijfplaats wordt gewaarborgd. Voor vogels geldt dat de ontheffing moet worden aangevraagd op grond van een wettelijk belang uit de Vogelrichtlijn.







## 2. WERKWIJZE

Ter voorbereiding op het veldbezoek is voor het plangebied een aantal bronnen (internetsites, verspreidingsatlassen en andere relevante bronnen) geraadpleegd, om een indruk te krijgen van de mogelijke natuurwaarden van (de omgeving van) het plangebied.

Het veldonderzoek heeft plaatsgevonden op 17 oktober 2013 tussen 9.30u en 10.00u. Het was een zonnige dag, de windkracht was 1 Bft en de temperatuur was ca. 15 °C. Het veldbezoek is uitgevoerd door een ervaren veldecoloog<sup>1)</sup> van De Groene Ruimte. Daarbij zijn alle (sporen van) beschermde soorten genoteerd. Er is gekeken naar de geschiktheid van het plangebied voor beschermde soorten<sup>2)</sup>. Ook andere bijzondere waarnemingen zijn genoteerd en er zijn foto's gemaakt.

Tijdens het nader onderzoek is gekeken naar mogelijkheden voor vleermuizen in de bebouwing. Hierbij zijn muren en spleten onderzocht. Ook is een bezoek gebracht aan de kelder en kruipruimte van het pand, om deze te beoordelen op geschiktheid als overwinteringsplaats voor vleermuizen.

Jaarrond beschermde verblijfplaatsen van vogels kunnen zich in gebouwen en in bomen (nesten of holtes) bevinden. De bebouwing en het te amoveren groen zijn onderzocht op aanwezigheid van jaarrond beschermde nesten.

Er is gericht gezocht naar (sporen van) beschermde soorten, maar er zijn geen gerichte inventarisaties (met vallen of dergelijke) naar bepaalde soorten(groepen) uitgevoerd.

In de rapportage zijn ter illustratie en toelichting enkele foto's<sup>3)</sup> opgenomen, opdat een zo compleet mogelijk (ecologisch) beeld wordt verkregen van het plangebied. Uiteraard zijn de wettelijk beschermde soorten apart vermeld en is aangegeven welke consequenties dit heeft voor de verdere procedure bij de herontwikkeling.

---

<sup>1)</sup> ir. R. Noordhuis.

<sup>2)</sup> De meeste planten- en diersoorten zijn niet jaarrond vindbaar in het veld. Door het plangebied ook op mogelijke geschiktheid voor beschermde soorten te beoordelen, wordt een beeld verkregen van de mogelijkheid of waarschijnlijkheid dat deze soorten voorkomen. Om een maximale zekerheid over het al dan niet voorkomen te verkrijgen zijn in het algemeen gerichte inventarisaties in de daarvoor geschikte seizoenen noodzakelijk.

<sup>3)</sup> Alle in deze rapportage opgenomen foto's zijn gemaakt tijdens het veldbezoek, tenzij anders is aangegeven.

**Plangebied: laagbouw, winkel en groenstrook. Inzet: kruipruimte**





### 3. BESCHRIJVING PLANGEBIED EN INGREEP

#### 3.1. Ligging en omgeving

Het plangebied ligt aan de Churchillweg, een belangrijke verbindingsweg in de bebouwde kom van Wageningen. Ten zuiden van het plangebied loopt de Spelstraat, een zijweg van de Churchillweg. De omgeving bestaat overwegend uit bebouwing met tuinen en plantsoenen. De Churchillweg heeft ter plaatse veel winkels en horecagelegenheden.

#### 3.2. Plangebied

Het plangebied betreft Churchillweg nr. 19. De bovenverdiepingen Churchillweg nr. 17 maakt geen deel uit van de herontwikkeling (en daarmee ook niet van het plangebied). Naast de winkel van nr. 19 is een eigen voordeur en opgang voor nr. 17. Het plangebied heeft dus maar één woonlaag.

Churchillweg nr. 19 betreft een winkel, een garage, een kelder en een kruipruimte. Voor de winkel is een stuk trottoir ook onderdeel van het plangebied. Aan de zuidzijde van het plangebied, langs de Spelstraat, is een groenstrook van circa 2 m breed aanwezig. Ten tijde van het veldbezoek was hier alleen éénjarig onkruid aanwezig.

De garage (laagbouw) heeft recentelijk een nieuw dak gekregen. Het dak heeft geen holle ruimtes en bestaat uit balken, dakbeschot en dakleer. De muren van de garage hebben wel een spouwruimte. Onder de garage is een ruime kelder aanwezig en onder het winkelgedeelte is een relatief hoge kruipruimte aanwezig.

Direct ten westen van de garage staan enkele Taxussen.

#### 3.3. Ingreep

De ingreep betreft de verbouw van het pand. De precieze ingreep is nog niet bekend maar zal zeker bestaan uit het verbouwen van de winkel en de garage. Wel is duidelijk dat er een restaurant in zal komen, waarbij de huidige groenstrook onderdeel van een terras zal gaan vormen.

De ingreep is in het kader van de FF-wet aan te duiden als een 'ruimtelijke inrichting of ontwikkeling'.





## 4. RESULTATEN FLORA- EN FAUNAWET

### 4.1. Flora

#### Aandachtspunten Flora- en faunawet flora

Soort	Tabel 2	Tabel 3		Opmerkingen
		HR bijl IV	Bijl I	
< geen >				

Uit het bronnenonderzoek zijn de volgende soorten naar voren gekomen, die mogelijk in (de omgeving van) het plangebied voorkomen: Brede wespenorchis, Gewone vogelmelk, Rietorchis, Wilde marjolein, Muurvaren, Steenbreekvaren.

Tijdens het veldbezoek zijn geen beschermde plantensoorten of Rode-Lijstsoorten aangetroffen; gezien de huidige inrichting en het recente gebruik van het terrein worden deze ook niet verwacht.

#### Conclusie flora

Door de ingreep worden geen streng beschermde<sup>4)</sup> plantensoorten verstoord.

### 4.2. Zoogdieren

#### Aandachtspunten Flora- en faunawet zoogdieren

Soort(groep)	Tabel 2	Tabel 3		Opmerkingen
		HR bijl IV	Bijl I	
< geen >				

#### Vleermuizen

Uit het bronnenonderzoek is naar voren gekomen, dat in de bebouwde omgeving van Wageningen voorkomen Gewone dwergvleermuis, Ruige dwergvleermuis, Laatvlieger, Gewone grootoorvleermuis, Watervleermuis, Meervleermuis en Baardvleermuis.

Rond de winkel worden zeker geen vleermuizen verwacht. Tussen de winkel en het belendende perceel is een enkele centimeters brede spleet aanwezig. Deze spleet is geschikt voor (overwintering) van vleermuizen. Volgens de opdrachtgever blijft deze echter volledig onaangetast.

In de garage zijn geen sporen gevonden van vleermuizen. Er zijn geen mogelijkheden voor vleermuizen in het dak. Op deze locatie is 's avonds veel verlichting. Vleermuizen worden hier niet verwacht.

De kelder en kruipruimte zijn onderzocht op mogelijkheden voor vleermuizen om te overwinteren. Het bleek dat de ruimtes te droog zijn voor overwintering van vleermuizen. Er zijn geen sporen van vleermuizen gevonden.

<sup>4)</sup> Met streng beschermde soorten wordt bedoeld: soorten die zijn vermeld op tabel 2 en tabel 3 van de AMvB art. 75 FF-wet.



De naburige panden en ook Churchillweg nr. 17 zouden wel vaste verblijfplaatsen van vleermuizen kunnen herbergen, maar deze worden niet verstoord door de ingreep.

Er wordt dan ook vanuit gegaan dat er geen vleermuizen worden verstoord door de ingreep.

#### Overige streng beschermde zoogdiersoorten

Uit het bronnenonderzoek is naar voren gekomen, dat in de omgeving van het plangebied voorkomen: Boommarter, Eekhoorn, Steenmarter, Waterspitsmuis en Das. Van deze soorten is alleen de Steenmarter te verwachten in het plangebied.

Er is gelet op sporen van de Steenmarter in de garage. Er zijn geen sporen van de Steenmarter gevonden. Er zijn vage sporen van Huiskat gevonden in de garage. Op basis van deze resultaten wordt ervan uitgegaan dat Steenmarters alleen incidenteel in het plangebied komen.

Door de ingreep worden dan ook geen van deze overige streng beschermde soorten verstoord.

#### Licht beschermde zoogdiersoorten

Aan licht beschermde zoogdiersoorten worden alleen Bosmuis, Huisspitsmuis en Egel verwacht. Van de Egel worden geen vaste verblijfplaatsen verwacht.

#### Conclusie zoogdieren

Door de ingreep worden geen streng beschermde zoogdieren verstoord.

De mogelijk aanwezige licht beschermde soorten staan vermeld op tabel I van de AMvB art. 75 FF-wet; dit betreft algemeen vrijgestelde soorten bij onder andere 'ruimtelijke inrichtingen en ontwikkelingen'.

### 4.3. Amfibieën, reptielen en vissen

#### Aandachtspunten Flora- en faunawet reptielen, amfibieën en vissen

Soort(groep)	Tabel 2	Tabel 3		Opmerkingen
		HR bijl IV	Bijl I	
< geen >				

#### Amfibieën

Het plangebied bevat geen elementen die van belang zijn voor streng beschermde amfibiesoorten. Wel kunnen licht beschermde soorten als Gewone pad, Kleine watersalamander en Bruine kikker voorkomen.



## Reptielen

Uit het plangebied of haar directe omgeving zijn geen waarnemingen van reptielen bekend. Het plangebied is ongeschikt voor reptielen.

## Vissen

Door het ontbreken van open water komen geen vissen voor in het plangebied.

## Conclusie amfibieën, reptielen en vissen

Door de ingreep worden geen streng beschermde amfibieën, reptielen of vissen verstoord. De (mogelijk) aanwezige soorten staan vermeld op tabel I van de AMvB art. 75 FF-wet; dit betreft algemeen vrijgestelde soorten bij onder andere 'ruimtelijke inrichtingen en ontwikkelingen'.

## 4.4. Vogels

### Aandachtspunten Flora- en faunawet vogels

Soort	Opmerkingen
< geen >	
<i>De ingreep is alleen toegestaan:</i>	
<ul style="list-style-type: none"> <li>• indien zich geen broedgevallen voordoen (kort vóór de ingreep een veldcontrole uit laten voeren);</li> <li>• indien geen jaarrond beschermde verblijfplaatsen worden verstoord.</li> </ul>	

Tijdens het veldbezoek zijn geen jaarrond beschermde nesten aangetroffen. Op de bovenverdieping die buiten het plangebied valt zouden Huismus- en Gierzwaluwnesten aanwezig kunnen zijn. Deze worden echter door de ingreep niet verstoord. In de Taxussen direct ten oosten van de garage is een kleine kwetterplek van Huismussen aanwezig. Het is onduidelijk of de Taxussen bij het plangebied horen of niet. Kwetterplekken vormen een onderdeel van het leefgebied van de Huismus. De bewuste kwetterplek is echter niet van essentieel belang voor Huismussen uit de buurt. Geadviseerd wordt wel om de Taxussen niet te rooien.

## Conclusie vogels

Door de ingreep vindt geen verstoring plaats van nesten, die jaarrond zijn beschermd. Door de ingreep worden mogelijk broedgevallen van duiven verstoord, afhankelijk van de periode van de ingreep.

## 4.5. Insecten en andere ongewervelden

### Aandachtspunten Flora- en faunawet insecten en andere ongewervelden

Soort(groep)	Tabel 2	Tabel 3		Opmerkingen
		HR bijl IV	Bijl I	
< geen >				

Gezien de inrichting van het terrein kan hooguit een aantal algemene insecten en andere ongewervelden worden verwacht. Er is geen geschikt biotoop aanwezig voor streng beschermde soorten.

### Conclusie insecten en andere ongewervelden

Uit deze soortengroepen worden geen beschermde soorten verstoord door de geplande ingreep.



## 5. CONCLUSIES EN ADVIEZEN

### 5.1. Conclusies

- Door de ingreep worden geen streng beschermde soorten<sup>5)</sup> verstoord; een ontheffing ingevolge de FF-wet wordt derhalve niet nodig geacht.
- Door de ingreep worden (mogelijk) enkele licht beschermde soorten verstoord: Bosmuis, Huisspitsmuis, Bruine kikker, Gewone pad en Kleine watersalamander. Voor de licht beschermde soorten van tabel I van de AMvB art. 75 FF-wet geldt een algemene vrijstelling bij ruimtelijke ingrepen en ontwikkelingen.
- Mogelijk komen nesten voor van onder andere duiven. Versturende activiteiten mogen pas plaatsvinden nadat broedgevallen op natuurlijke wijze zijn geëindigd (en de jonge vogels definitief zijn uitgevlogen) en voordat zich nieuwe broedgevallen voordoen.

### 5.2. Adviezen

- Voor alle soorten (beschermd en niet beschermd) geldt de algemene zorgplicht. Deze houdt in dat de werkzaamheden op een zodanige wijze worden uitgevoerd dat planten en dieren zo min mogelijk worden verstoord.
- In z'n algemeenheid dienen de versturende werkzaamheden zo beperkt mogelijk te zijn (wettelijke algemene zorgplicht). In elk geval dient de verstoring beperkt te blijven tot het (netto) plangebied. Ook materialenopslag, bouwketen etc. dienen zo mogelijk binnen de begrenzing van het plangebied een plaats te krijgen en mogen in elk geval geen versturend effect hebben buiten het plangebied.
- Ook dient, vanuit de zorgplicht, de periode van uitvoering zo gekozen te worden, dat dieren zo min mogelijk worden verstoord. Aanwezige dieren (algemene soorten, en soorten zonder bijzondere beschermingsstatus) worden weggevangen en of op een onschadelijke wijze verdreven naar een geschikt biotoop.
- Bij de werkzaamheden is het van belang de bestaande, te handhaven landschapselementen als grasland, houtopstanden en struwelen niet aan te tasten.

<sup>5)</sup>

Met streng beschermde soorten wordt bedoeld: soorten die zijn vermeld op tabel 2 en tabel 3 van de AMvB art. 75 FF-wet.







## BRONNEN

**Ministerie van Landbouw, Natuur en Voedselkwaliteit**, 2005. *Buiten aan het werk? Houd rekening met beschermde dieren en planten!* - Brochure Min. van LNV.

**Flora- en faunawet** zoals geldend in oktober 2013.

**Algemene Maatregel van Bestuur inzake art. 75** van de Flora- en faunawet (2005).

**Nederlandse Database Flora en Fauna**  
**Stichting RAVON**  
**Zoogdieratlas.nl**

[www.waarneming.nl](http://www.waarneming.nl)  
[www.ravon.nl](http://www.ravon.nl)  
[www.zoogdieratlas.nl](http://www.zoogdieratlas.nl)





## **BIJLAGE I. SAMENVATTING VERPLICHTINGEN VANUIT DE FLORA- EN FAUNA-WET (FF-WET)**

*Onderstaande tekst bevat de voor het onderhavige project belangrijkste aspecten van de Flora- en faunawet. Uiteraard is alleen de wettekst bepalend; aan onderstaande tekst kunnen derhalve geen rechten worden ontleend.*

Middels de Flora- en Faunawet (FF-wet) zijn in beginsel alle inheemse planten- en diersoorten beschermd en voor alle soorten geldt de wettelijke zorgplicht. Een aantal planten- en diersoorten heeft een bijzondere beschermingsstatus ('beschermde soorten'). Een ingreep kan een effect hebben op dergelijke eventueel aanwezige, beschermde planten- en diersoorten. Een initiatiefnemer heeft de wettelijke plicht om na te gaan of door de ingreep beschermde soorten worden verstoord; de bewijslast ligt bij de initiatiefnemer, die moet aantonen dat geen soorten worden verstoord (waardoor één of meer van de artikelen 8 t/m 12 van de FF-wet worden overtreden) of hij moet een ontheffing voor deze verstoring aanvragen bij het ministerie van Economische Zaken, Landbouw en Innovatie (EL&I).

### **Artikelen 8 t/m 12 van de Flora- en faunawet.**

- |         |  |
|---------|--|
| Art. 8  | Het is verboden planten, behorende tot een beschermde inheemse plantensoort te plukken, te verzamelen, af te snijden, uit te steken, te vernielen, te beschadigen, te ontwortelen of op enigerlei andere wijze van hun groeiplaats te verwijderen. |
| Art. 9  | Het is verboden dieren, behorende tot een beschermde inheemse diersoort, te doden, te verwonden, te vangen, te bemachtigen of met het oog daarop op te sporen.   |
| Art. 10 | Het is verboden dieren, behorende tot een beschermde inheemse diersoort, opzettelijk te verontrusten.  |
| Art. 11 | Het is verboden nesten, holen of andere voortplantings- of vaste rust- of verblijfplaatsen van dieren, behorende tot een beschermde inheemse diersoort, te beschadigen, te vernielen, uit te halen, weg te nemen of te verstoren.                  |
| Art. 12 | Het is verboden eieren van dieren, behorende tot een beschermde inheemse diersoort, te zoeken, te rapen, uit het nest te nemen, te beschadigen of te vernielen.  |

De eerste stap van zo'n procedure is een quickscan. In een quickscan wordt getracht zo veel mogelijk uitsluitsel te krijgen over de aanwezigheid of afwezigheid van beschermde soorten en, bij aanwezigheid, over de vraag of verstoring aan de orde is. Waar mogelijk wordt gekeken hoe eventuele verstoring kan worden voorkomen of worden verminderd.

Indien verstoring niet kan worden voorkomen, dient een ontheffing te worden aangevraagd. Deze dient, vergezeld van een activiteitenplan ingediend te worden bij de Dienst Regelingen van het ministerie van EL&I. In het activiteitenplan wordt onder andere uitgebreid ingegaan op het doel van de aanvraag, wordt een onderbouwing gegeven en wordt ingegaan op de wijze waarop met (streng) beschermde soorten wordt omgegaan. De verwerking van de aanvraag door de Dienst Regelingen kan geruime tijd in beslag nemen (in het algemeen minstens 2 maanden maar ook 6 maanden is niet uitzonderlijk).

Middels een Algemene Maatregel van Bestuur in 2005 is de toepasbaarheid van de FF-wet verder vorm gegeven. In deze AMvB is een onderscheid gemaakt in drie bijzondere beschermingsregimes; de beschermde soorten zijn onderverdeeld in drie groepen en elk van deze soortengroepen is vermeld op drie tabellen (zie tekstkader volgende pagina). De soorten van tabel 3 hebben de hoogste beschermingsstatus.

Vogels kennen een apart beschermingsregime, los van de tabellen-indeling. Sinds 26 augustus 2009 zijn de nesten van een aantal vogelsoorten jaarrond beschermd. Ook kan voor een aantal soorten van tabel 3 geen ontheffing meer worden verkregen (tenzij een wettelijk belang uit de Habitatrichtlijn van toepassing is); indien vaste verblijfplaatsen van deze soorten aanwezig zijn, dient de ingreep plaats te vinden op een zodanige wijze dat -althans ingevolge de FF-wet- geen sprake is van verstoring, omdat de functionaliteit van de verblijfplaatsen wordt gewaarborgd.

### **Toelichting tabellen soorten Flora- en faunawet**

In onderstaande tabellen staan alle beschermde soorten van de Flora- en faunawet (FF-wet). De tabellen zijn aan de ene kant aan de orde bij ontheffingverlening voor artikel 75 en aan de andere kant bij vrijstellingen in het kader van het Besluit houdende wijziging van een aantal algemene maatregelen van bestuur in verband met wijziging van artikel 75 van de Flora- en faunawet en enkele andere wijzigingen (AMvB artikel 75).

Vogelsoorten zijn in de oorspronkelijke tabellen van het ministerie van LNV niet apart opgenomen, omdat het een erg lange lijst is. Alle vogelsoorten in Nederland zijn beschermd (behalve exoten).

#### **Toelichting tabel 1**

- Als iemand activiteiten onderneemt die zijn te kwalificeren als bestendig beheer en onderhoud of bestendig gebruik of ruimtelijke ontwikkelingen, geldt een vrijstelling voor de soorten in tabel 1 voor artikel 8 t/m 12 van de FF-wet. Aan deze vrijstelling zijn geen aanvullende eisen gesteld. Voor deze activiteiten hoeft geen ontheffing aangevraagd worden.
- Voor andere activiteiten dan hierboven genoemd is voor de soorten in tabel 1 een ontheffing nodig. Een ontheffingaanvraag voor deze soorten wordt getoetst aan het criterium 'doet geen afbreuk aan gunstige staat van instandhouding van de soort' (zgn. lichte toets).

#### **Toelichting tabel 2**

- Als iemand activiteiten onderneemt die zijn te kwalificeren als bestendig beheer en onderhoud of bestendig gebruik of ruimtelijke ontwikkelingen, geldt een vrijstelling voor de soorten in tabel 2 voor artikel 8 t/m 12 van de FF-wet, mits activiteiten worden uitgevoerd op basis van een door de minister van EL&I goedgekeurde gedragscode. Hetzelfde geldt voor alle vogelsoorten. Een gedragscode moet door een sector of ondernemer zelf opgesteld worden en ingediend voor goedkeuring.
- Voor andere activiteiten dan hierboven genoemd is voor de soorten in tabel 2 een ontheffing nodig. Een ontheffingaanvraag voor deze soorten wordt getoetst aan het criterium 'doet geen afbreuk aan gunstige staat van instandhouding van de soort'. Dit is niet van toepassing op alle vogelsoorten (zie toelichting tabel 3).

#### **Toelichting tabel 3**

- Als iemand activiteiten onderneemt die zijn te kwalificeren als bestendig beheer en onderhoud of bestendig gebruik, geldt een vrijstelling voor de soorten in tabel 3 voor artikel 8 t/m 12 van de FF-wet, mits activiteiten worden uitgevoerd op basis van een door de minister van EL&I goedgekeurde gedragscode. Deze vrijstelling is enigszins beperkt; voor activiteiten die zijn te kwalificeren als bestendig beheer en onderhoud in de landbouw en bosbouw en bestendig gebruik geldt geen vrijstelling voor artikel 10 van de FF-wet. Ook niet op basis van een gedragscode. Een gedragscode moet door een sector of ondernemer zelf opgesteld worden en ingediend voor goedkeuring.
- Als iemand activiteiten onderneemt die zijn te kwalificeren als ruimtelijke ontwikkeling, geldt voor soorten in tabel 3 geen vrijstelling. Ook niet op basis van een gedragscode. Hiervoor is een ontheffing nodig.
- Voor activiteiten in het kader van bestendig beheer en onderhoud in de landbouw en bosbouw en bestendig gebruik en voor activiteiten in het kader van ruimtelijke ontwikkeling is het niet mogelijk voor artikel 10 voor de soorten in tabel 3 een ontheffing te krijgen.
- Voor andere activiteiten dan hierboven genoemd is voor de soorten in tabel 3 een ontheffing nodig.
- Een ontheffingaanvraag voor de soorten van tabel 3 wordt getoetst aan drie criteria:
  - 1) er is sprake van een in of bij de wet genoemd belang;
  - 2) er is geen alternatief;
  - 3) doet geen afbreuk aan gunstige staat van instandhouding van de soort. Deze drie criteria vormen de zgn. uitgebreide toets. De drie criteria staan naast elkaar en niet na elkaar (aan alle drie moet voldaan zijn).



### Stroomdiagram Flora- en faunawet

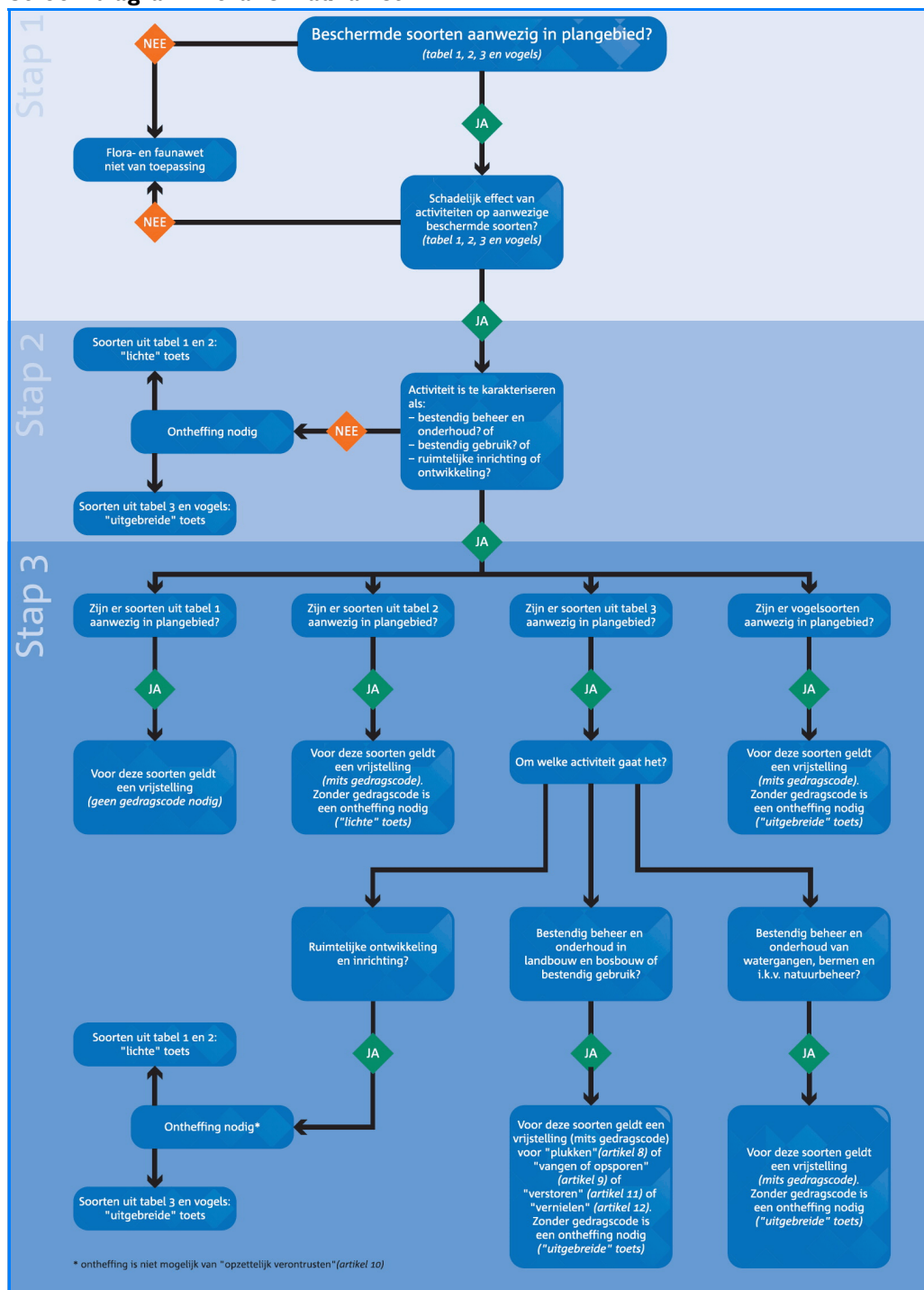

(Zie ook het stroomdiagram op de volgende pagina).



# Stroomdiagram voor Ruimtelijke ontwikkelingen per 26 augustus 2009

