



adviseurs in
ruimtelijke
ontwikkeling

Onderzoek stikstofdepositie

Posterenk, Enkweg

Gemeente Voorst

Datum: 14-3-2022

Projectnummer: 170354.01

Versie: 2.0

INHOUD

1	Inleiding	3
1.1	Situering en huidige situatie	3
1.2	Toekomstige situatie	4
2	Wettelijk kader en berekeningsmethodiek	5
2.1	Natura 2000-gebieden	5
2.2	Berekeningsmethodiek	6
3	Onderzoeksgegevens	7
3.1	Huidige situatie	7
3.2	Aanlegfase	7
3.3	Toekomstige situatie, gebruiksfase	7
4	Onderzoeksresultaten	9
4.1	Gebruiksfase	9
5	Conclusie	10
5.1	Gebruiksfase	10
5.2	Eindadvies	10
	Bijlage 1: Aerius pdf-bestand	11

1 Inleiding

De locatie aan de Enkweg 10 in Posterenk staat al langere tijd als ontwikkellocatie bekend. Nikkels Projecten BV is voornemens om deze locatie te ontwikkelen tot woningbouwlocatie. Binnen het plangebied zijn 28 woningen beoogd. In het kader van de Wet Natuurbescherming is het noodzakelijk de mogelijke stikstofuitstoot door de beoogde ontwikkeling inzichtelijk te maken. Het voorliggende rapport voorziet in dit onderzoek.

1.1 Situering en huidige situatie

Het voorliggende plan voorziet de realisatie van woningbouw aan de Enkweg 10 te Posterenk. Figuur 1 geeft de ligging van de ontwikkellocatie ten opzichte van de nabije omgeving weer en Figuur 2 is een luchtfoto van de ontwikkellocatie (op de navolgende pagina).

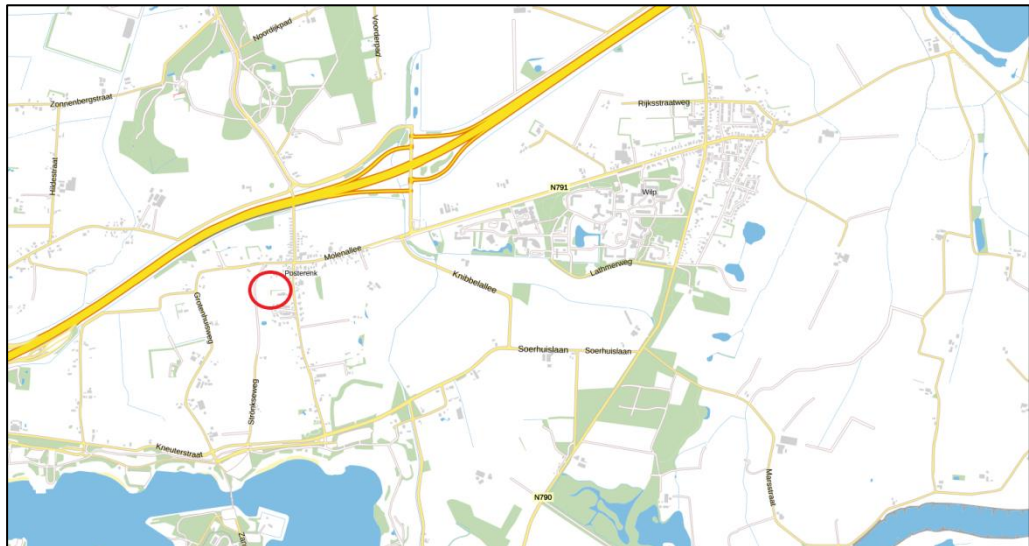

Figuur 1 Topografische kaart met globale aanduiding ontwikkellocatie (in rood)

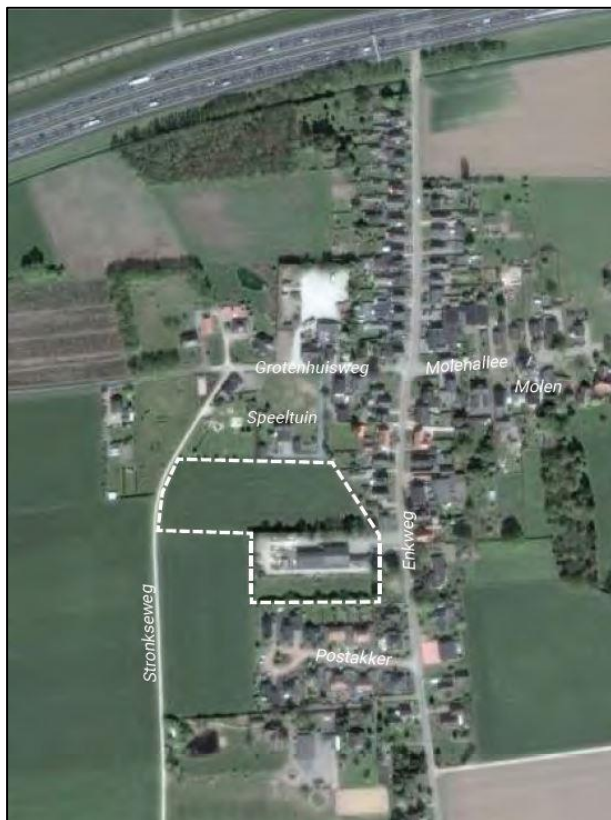

Figuur 2 Luchtfoto van de ontwikkellocatie (in wit)

1.2 Toekomstige situatie

De beoogde ontwikkeling voorziet in de realisatie van in totaal 28 woningen op de Enkweg te Posterenk. Het betreft de realisatie van 8 vrijstaande woningen, 6 twee-onder-één-kapwoningen en 14 rijwoningen. Figuur 3 geeft het stedenbouwkundig ontwerp weer.



Figuur 3 Stedenbouwkundig ontwerp

2 Wettelijk kader en berekeningsmethodiek

2.1 Natura 2000-gebieden

Ingevolge artikel 2.1 van de Wet natuurbescherming zijn er Natura 2000-gebieden aangewezen ter uitvoering van Vogelrichtlijn en/of Habitatrichtlijn. Dit impliceert dat eenieder voldoende zorg in acht moet nemen voor deze gebieden en dat negatieve gevolgen zo veel mogelijk beperkt dienen te worden. Voor de habitattypen en leefgebieden waarvoor instandhoudingsdoelstellingen gelden in Natura 2000-gebieden zijn kritische depositiewaarden (KDW) voor stikstofdepositie vastgesteld. Met de KDW wordt bedoeld: de grens waarboven het risico bestaat dat de kwaliteit van het habitat significant wordt aangetast als gevolg van de verzurende en/of vermestende invloed van atmosferische stikstofdepositie.

Plannen zoals het in dit rapport genoemde project kunnen door stikstofemissie effect hebben op habitattypen binnen omliggende Natura 2000-gebieden en gelet op de instandhoudingsdoelstelling van een Natura 2000-gebied de kwaliteit van de natuurlijke habitats en de habitats van soort verslechteren. Gezien het gegeven dat stikstofemissie, in de vorm van stikstofoxiden (NO_x) of ammoniak (NH₃), kan plaatsvinden bij onder andere landbouw, gemotoriseerd verkeer, industrie en ook bij de verwarming van huizen, is het wettelijk vereist deze emissie in beeld te brengen. Het voorliggende rapport voldoet aan deze vereiste.

Figuur 4 geeft de locaties van de dichtstbijzijnde Natura 2000-gebieden weer.

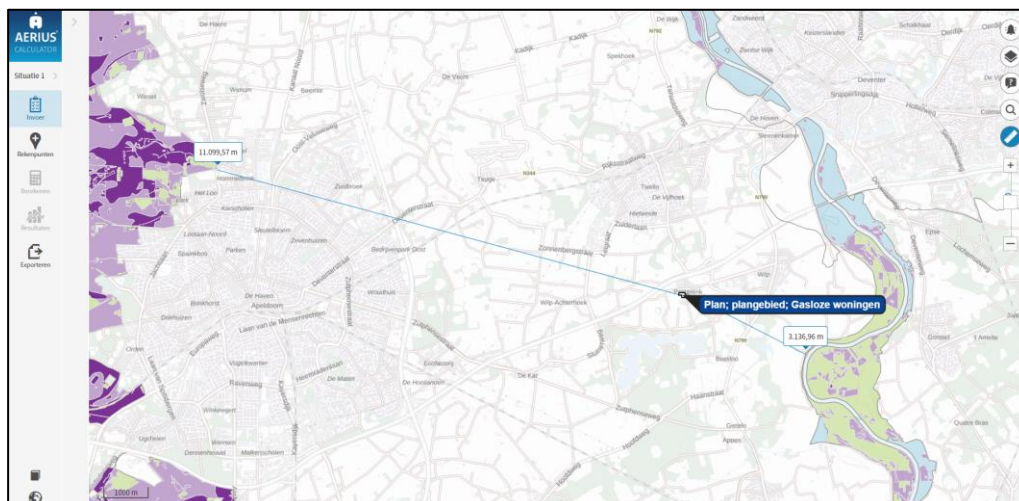

Figuur 4 Situering ontwikkellocatie ten opzichte van Natura 2000-gebieden

Het betreft de volgende dichtstbijzijnde Natura 2000-gebieden met de bijbehorende afstanden tot de ontwikkellocatie:

- Rijntakken circa 3 kilometer
- Veluwe circa 11 kilometer

Overige Natura 2000-gebieden zijn op grotere afstand van het plangebied gelegen. De opgesomde en grafisch weergegeven Natura 2000-gebieden zijn niet per definitie gelijk aan de Natura 2000-gebieden met stikstofgevoelige habitattypen maar geven

slechts een overzicht van de ligging van het plan ten opzichte van nabijgelegen Natura 2000-gebieden. In voorgaande figuur wordt de locatie van het plan inzichtelijk gemaakt en tevens worden de mogelijk aanwezige stikstofgevoelige habitattypen weergegeven, van zeer gevoelig (donker paars), gevoelig (licht paars) tot minder/niet gevoelig (licht groen). De meest actuele kaart van alle Natura 2000-gebieden is via de website van de provincie te raadplegen en niet per definitie opgenomen in het programma Aeries Calculator 2021¹.

2.2 Berekeningsmethodiek

De berekeningen naar de stikstofdepositiebijdrage vanwege de gebruiksfase van het plan/project worden uitgevoerd met het programma Aeries Calculator 2021. Hierbij dient inzichtelijk te worden gemaakt of sprake is van een toename van de stikstofdepositie op reeds overbelaste stikstofgevoelige natuurwaarden in een Natura 2000-gebied². De gehanteerde 'grenswaarde' voor de stikstofdepositie bedraagt 0,00 mol/hal/j. In het kader van een stikstofonderzoek kunnen significant negatieve effecten met deze waarde worden uitgesloten, waardoor het uitvoeren van vervolgonderzoeken niet aan de orde is en het aspect stikstofdepositie geen belemmering vormt voor de realisatie van een plan of project.

Een hogere waarde wordt beschouwd als overschrijding zodat er op verzoek van het bevoegd gezag een nadere beschouwing conform wettelijke kaders dient plaats te vinden. Blijkens jurisprudentie kan daarbij nader onderzoek achterwege blijven wanneer stikstofdepositie plaatsvindt op hexagonen die niet overbelast of naderend overbelast zijn³. Immers, op deze hexagonen leidt een stikstofdepositie niet tot een overschrijding of naderende overschrijding van de kritische depositiewaarde⁴. Dit betekent per definitie dat stikstofdepositie daar geen probleem vormt voor de gunstige staat van instandhouding van de aanwezige habitats en dat significante gevolgen in zoverre zijn uitgesloten⁵.

Uit het navolgende hoofdstuk zal moeten blijken of op basis van de rekenresultaten een overschrijding op overbelaste hexagonen wordt geconstateerd.

¹ Aeries Calculator 2021, release op 20 januari 2022

² Raad van State, ECLI:NL:RVS:2021:1507

³ Raad van State, ECLI:NL:RVS:2012:BY7360

⁴ Raad van State, ECLI:NL:RVS:2016:497

⁵ Raad van State, ECLI:NL:RVS:2021:1969

3 Onderzoeksgegevens

3.1 Huidige situatie

Het plangebied ligt achter het lint van de Enkweg en loopt door tot aan de Stronkseweg. Het plangebied is in de huidige situatie grotendeels onbebouwd. Er staat één bedrijfsloods in het plangebied. Deze loods zal gesloopt worden ten behoeve van de woningbouwontwikkeling. In het kader van een worst-case scenario wordt in het navolgende onderzoek aangenomen dat er in de huidige situatie geen relevante stikstofemissie naar de lucht plaatsvindt.

3.2 Aanlegfase

Ten behoeve van het plan zullen bouw- en sloopwerkzaamheden plaatsvinden. Met de inwerkingtreding van de Wet stikstofreductie en natuurverbetering (Wsn) en het Besluit stikstofreductie en natuurverbetering (Bsn) per 01 juli 2021 heeft de wetgever een gedeeltelijke vrijstelling mogelijk gemaakt van de natuurvergunningplicht voor het aspect stikstof voor activiteiten van de bouwsector.⁶ Deze vrijstelling geldt voor bouw-, aanleg- en sloopactiviteiten waarvan de emissies tijdelijk en beperkt zijn. Daarbij inbegrepen zijn de voertuigbewegingen die onlosmakelijk verbonden zijn aan deze activiteiten. De wetgever verwacht wel van initiatiefnemer een inspanningsverplichting om bij bouw- en sloopwerkzaamheden gebruik te maken van zo schoon mogelijk materieel. In het licht van deze vrijstelling voor de bouw- en sloopwerkzaamheden is een berekening van stikstofemissie en bijbehorende stikstofdepositie niet vereist. Het is immers aannemelijk dat door het tijdelijk karakter van de emissies door bouwactiviteiten de stikstofemissie op landelijk niveau gelijk blijft en slechts een klein aandeel vormt van de totale stikstofdepositie, te weten circa 1,3 procent van de stikstofdeken.⁷

3.3 Toekomstige situatie, gebruiksfase

Het plan voorziet in de bestemming van in totaal 28 woningen. De voor stikstofdepositie relevante bronnen voor dit plan in de gebruiksfase betreffen de stookinstallaties van de te realiseren nieuwbouw en de aantrekkende verkeersbewegingen ten gevolge van het plan. Deze worden in onderstaande paragrafen beschreven. De nieuwbouw is op zijn vroegst in 2022 gereed. Daarom is in dit onderzoek uitgegaan van rekenjaar 2022 voor de gebruiksfase.

3.3.1 Stookinstallaties

De nieuwbouw krijgt geen aansluiting op het gastransportnet (Wet voortgang energietransitie, 01-07-2018) en is haardloos verwarmd. Er vindt derhalve geen stikstofdepositie naar de lucht plaats ten gevolge van stikstof emitterende stookinstallaties. De

⁶ <https://www.aanpakstikstof.nl/actueel/nieuws/2021/06/18/stikstofwet-gaat-in-per-1-juli-2021>

⁷ Besluit stikstofreductie en natuurverbetering, Nota van Toelichting, art. 5.3. Op basis van memo van 3 augustus 2020 aan het Ministerie van Binnenlandse Zaken en Koninkrijksrelaties, «NOx reductiedoel, -pad en beleidspakket bouwsector»

stikstofdepositie voor de gebruiksfase betreft voor dit plan enkel de stikstofdepositie door de verkeersgeneratie.

3.3.2 Verkeer

Aan de hand van CROW-publicatie 381, d.d. december 2018, is de verkeersgeneratie bepaald. Aan de hand van de omgevingsadressendichtheid (CBS, 2020) wordt de stedelijkheidsgraad van een gemeente vastgesteld. De gemeente Voorst wordt geclassificeerd als 'weinig stedelijk'. Onderhavige locatie wordt beschouwd als 'rest bebouwde kom'. Tabel 1 en tabel 3 geven de verkeersgeneratie weer van de beoogde nieuwbouw voor respectievelijk fase 1 en fase 2. Hierbij is het getal naar boven afgerond, waarmee de worst-case situatie wordt berekend.

Tabel 1 Berekening verkeersgeneratie fase 1

kenmerk	aantal	kencijfer	per	totaal
Koop, huis, vrijstaand	5	8,2	woning	41
Koop, huis, twee-onder-een-kap	6	7,8	woning	46,8
Koop, huis, tussen/hoek	4	7,4	woning	29,6
<i>totaal afgerond</i>	15			120

Tabel 2 Berekening verkeersgeneratie fase 2

kenmerk	aantal	kencijfer	per	totaal
Koop, huis, vrijstaand	3	8,2	woning	24,6
Koop, huis, tussen/hoek	10	7,4	woning	74,0
<i>totaal afgerond</i>	13			100

Zoals eerder beschreven is in dit onderzoek gerekend met de totale gebruiksfase, met andere woorden zowel fase 1 als 2 in gebruik, in jaar 2022. De ingevoerde verkeersgeneratie is daarmee 220 verkeersbewegingen licht verkeer per etmaal.

Bovenop de hierboven beschreven verkeersgeneratie wordt gerekend met een aantrekkende werking voor middelzwaar vrachtverkeer van 1% van de totale verkeersgeneratie. In dit geval betreft dit, naar boven afgerond, gemiddeld per jaar 2 middelzware vrachtverkeerbewegingen per etmaal.

Het verkeer is gemodelleerd vanuit het plangebied, via de Enkweg en Molenallee tot aan de kruising met de Knibbelallee. Hierna is het aan- en afrijdende verkeer door zijn snelheid en rij- en stopgedrag nog niet dan wel niet meer te onderscheiden van het overige verkeer dat zich op de betrokken weg bevindt en derhalve opgenomen in het heersende verkeersbeeld.⁸

⁸ Raad van State, ECLI:NL:RVS:2001:AB2320

4 Onderzoeksresultaten

4.1 Gebruiksfasen

Figuur 5 geeft een uitsnede van de Aerius-berekening van de gebruiksfase weer.

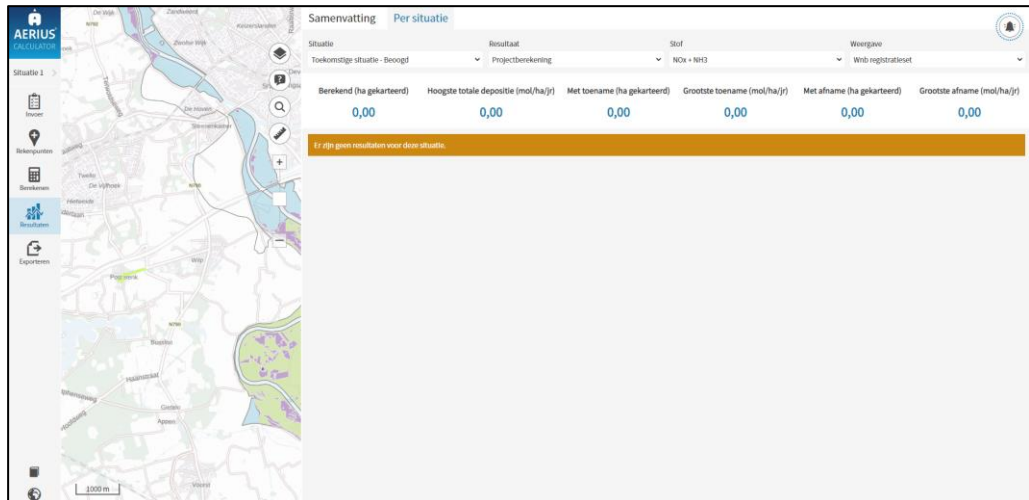

Figuur 5 Resultaatblad Aerius gebruiksfase

Uit de uitgevoerde berekeningen van de gebruiksfase blijkt dat er geen resultaten zijn voor de projectberekening en situatieberekening onder het Wnb registratieset. Daarmee kunnen significant negatieve effecten op Natura 2000-gebieden worden uitgesloten.

5 Conclusie

De locatie aan de Enkweg 10 in Posterenk staat al langere tijd als ontwikkellocatie bekend. Nikkels Projecten BV is voornemens om deze locatie te ontwikkelen tot woningbouwlocatie. Binnen het plangebied zijn 28 woningen beoogd. In het kader van de Wet Natuurbescherming is de stikstofuitstoot door de beoogde ontwikkeling inzichtelijk gemaakt.

5.1 Gebruiksfase

Uit de uitgevoerde berekeningen van de gebruiksfase blijkt dat er geen resultaten zijn voor de projectberekening en situatieberekening onder het Wnb registratieset. Daarmee kunnen significant negatieve effecten op Natura 2000-gebieden worden uitgesloten.

5.2 Eindadvies

Geconcludeerd wordt dat significant negatieve effecten derhalve worden uitgesloten. Er is geen vergunning ten behoeve van de Wet natuurbescherming benodigd.

Bijlage 1: Aerius pdf-bestand

Projectberekening

Dit document geeft een overzicht van de invoer en rekenresultaten van een Projectberekening met AERIUS Calculator. De berekening is uitgevoerd binnen stikstofgevoelige Natura 2000-gebieden, op rekenpunten die overlappen met habitattypen en/of leefgebieden die aangewezen zijn in het kader van de Wet natuurbescherming, gekoppeld aan een aangewezen soort, of nog onbekend maar mogelijk wel relevant, en waar tevens sprake is van een overbelaste of bijna overbelaste situatie voor stikstof.



- Overzicht
- Samenvatting situaties
- Resultaten
- Detailgegevens per emissiebron

*Meer toelichting over deze PDF kunt u vinden in een bijbehorende leeswijzer. Deze leeswijzer en overige documentatie is te raadplegen via:
www.aerius.nl/handleidingen-en-leeswijzers*



Contactgegevens

Rechtspersoon	SAB
Inrichtingslocatie	Enkweg, . Posterenk

Activiteit

Omschrijving	Enkweg - Posterenk
Toelichting	gebruiksfase 2022

Berekening

AERIUS kenmerk	RXuyLXEacawn
Datum berekening	14 maart 2022, 13:53
Rekenconfiguratie	Wnb-rekengrid

Totale emissie

	Rekenjaar	Emissie NH3	Emissie NOx
Toekomstige situatie - Beoogd	2022	1,2 kg/j	18,3 kg/j

Resultaten

	Hoogste depositie	Hexagon	Gebied
Toekomstige situatie - Beoogd	-		
Gekarteerd oppervlak met toename (ha)	0,00 ha		
Gekarteerd oppervlak met afname (ha)	0,00 ha		
Grootste toename van depositie	0,00 mol/ha/j		
Grootste afname van depositie	0,00 mol/ha/j		



Toekomstige situatie (Beoogd), rekenjaar 2022

Emissiebronnen	Emissie NH3	Emissie NOx
 Verkeersnetwerk	1,2 kg/j	18,3 kg/j

Hoogste af- en toename op (bijna) overbelaste stikstofgevoelige Natura 2000 gebieden.



- Habitatrictlijn
- Vogelrichtlijn
- Vogelrichtlijn, Habitatrictlijn
- Niet bepaald
- 📍 Grootste afname van depositie
- 📍 Grootste toename van depositie
- 📍 Hoogste totale depositie

De bronnen op de kaart horen bij de Beoogde situatie.



Resultaten stikstofgevoelige Natura 2000 gebieden situatie "Toekomstige situatie" (Beoogd) incl. saldering e/o referentie

	Berekend (ha gekarteerd)	Hoogste totale depositie (mol/ha/jr)	Met toename (ha gekarteerd)	Grootste toename (mol/ha/jr)	Met afname (ha gekarteerd)	Grootste afname (mol/ha/jr)
Totaal	0,00	0,00	0,00	0,00	0,00	0,00



Disclaimer

Hoewel verstrekte gegevens kunnen dienen ter onderbouwing van een vergunningaanvraag, kunnen er geen rechten aan worden ontleend. De eigenaar van AERIUS aanvaardt geen aansprakelijkheid voor de inhoud van de door de gebruiker aangeboden informatie. Bovenstaande gegevens zijn enkel bruikbaar tot er een nieuwe versie van AERIUS beschikbaar is. AERIUS is een geregistreerd handelsmerk in Europa. Alle rechten die niet expliciet worden verleend, zijn voorbehouden.

Rekenbasis

Deze berekening is tot stand gekomen op basis van:

AERIUS versie	2021.0.4_20220217_5a8b67b7c6
Database versie	2021.0.4_5a8b67b7c6

Voor meer informatie over de gebruikte methodiek en data zie:
<https://www.aerius.nl/>



adviseurs in
ruimtelijke
ontwikkeling

correspondentie SAB

Postbus 479
6800 AL Arnhem
T: 026 357 69 11
E: info@sab.nl
www.sab.nl

bezoekadres Arnhem

Frombergdwarsstraat 54
6814 DZ Arnhem

bezoekadres Amsterdam

Jacob Bontiusplaats 9
1018 LL Amsterdam