



QUICKSCAN FLORA EN FAUNA

KOEPELLAAN (ONG.)

TE SCHERPENZEEL



**Ecologie**



# Rapportage quickscan flora en fauna

## Koepellaan (ong.) te Scherpenzeel

**Opdrachtgever** Gemeente Scherpenzeel  
Postbus 100  
3925 ZJ Scherpenzeel

**Rapportnummer** 10205.001  
**Versienummer** D3  
**Status** Eindrapportage  
**Datum** 2 december 2019

**Vestiging** Brabant  
Heinz Moormannstraat 1b  
5831 AS Boxmeer  
0485 - 581818  
boxmeer@econsultancy.nl

**Opsteller** ir. F.M. IJdema

**Paraaf**



**Kwaliteitscontrole** drs. L.E.L. Gijsen

**Paraaf**



### *Kwaliteitszorg*

Econsultancy is lid van het Netwerk Groene Bureaus (NGB). Het NGB is een vereniging van ecologische advies- en onderzoeksbureaus die werkt aan de kwaliteit van advisering gericht op natuur, landschap, water, milieu en ruimte en die de belangen behartigt van groene adviesbureaus. Het Netwerk hanteert een gedragscode die opdrachtgevers en andere belanghebbers een basis biedt om de leden aan te spreken op de kwaliteit van hun werk.

Econsultancy werkt volgens een dynamisch kwaliteits- en milieusysteem, zoals beschreven in het kwaliteits- en milieuhandboek. Ons kwaliteits- en milieusysteem is gecertificeerd volgens de eisen in de NEN-EN-ISO 9001 en NEN-EN-ISO 14001.

### *Betrouwbaarheid*

Dit onderzoek is op zorgvuldige wijze uitgevoerd conform de toepasselijke en van kracht zijnde regelgeving ten aanzien van natuurwetgeving. Het onderzoek betreft een momentopname en geeft een inschatting van de geschiktheid van de onderzoekslocatie voor beschermde soorten en het al dan niet voorkomen van soorten. De gebruikte informatie omtrent verspreiding van soorten is deels afkomstig uit de NDFF en mag niet zonder toestemming worden verstrekt aan derden of op enige andere wijze openbaar gemaakt worden. Econsultancy aanvaardt geen aansprakelijkheid ten aanzien van mogelijke beslissingen die de opdrachtgever naar aanleiding van het door Econsultancy uitgevoerde onderzoek neemt.

In het algemeen kan gesteld worden dat een quickscan geldig is voor een periode van 2 tot 3 jaar, tenzij in deze periode de ecologische omstandigheden wezenlijk zijn veranderd en/of de Wet natuurbescherming, dan wel inzichten hieromtrent zijn gewijzigd. Bij uitstel van de uitvoering van een project met meer dan 3 jaar verdient het de aanbeveling de resultaten van de quickscan opnieuw te toetsen.

## INHOUDSOPGAVE

1	INLEIDING .....	1
2	GEBIEDSBESCHRIJVING .....	2
	2.1 Huidig gebruik onderzoekslocatie en omgeving .....	2
	2.2 Toekomstig gebruik van de onderzoekslocatie en voorgenomen ingrepen .....	3
3	ONDERZOEKSMETHODIEK .....	4
4	OVERZICHT VAN DE NATIONALE NATUURWETGEVING .....	5
	4.1 Zorgplicht .....	5
	4.2 Soortenbescherming .....	5
	4.3 Gebiedenbescherming .....	6
	4.4 Houtopstanden .....	7
5	AANGETROFFEN EN TE VERWACHTEN BESCHERMDE SOORTEN .....	8
	5.1 Vogels .....	8
	5.2 Vleermuizen .....	10
	5.3 Overige zoogdieren .....	12
	5.4 Reptielen .....	13
	5.5 Amfibieën .....	14
	5.6 Vissen .....	15
	5.7 Ongewervelden .....	15
	5.8 Vaatplanten .....	15
6	TOETSING AAN SOORTENBESCHERMING .....	16
	6.1 Broedvogels .....	16
	6.2 Vleermuizen .....	17
	6.3 Overige zoogdieren .....	18
	6.4 Amfibieën .....	18
	6.5 Algemene grondgebonden zoogdieren en amfibieën .....	19
	6.6 Overige soort(groep)en .....	19
7	TOETSING AAN GEBIEDENBESCHERMING .....	20
	7.1 Natura 2000 .....	20
	7.2 Natuurnetwerk Nederland .....	21
8	HOUTOPSTANDEN .....	22
9	SAMENVATTING EN CONCLUSIES .....	23

Bijlage 1      toelichting verbodsbepalingen Wet natuurbescherming  
 Bijlage 2      verklarende woordenlijst

## 1 INLEIDING

Econsultancy heeft van de gemeente Scherpenzeel opdracht gekregen voor het uitvoeren van een quickscan flora en fauna aan de Koepellaan (ong.) te Scherpenzeel.

De quickscan flora en fauna is uitgevoerd in het kader van de voorgenomen nieuwbouw en een bestemmingsplanwijziging en heeft als doel in te schatten of er op de onderzoekslocatie planten- en diersoorten aanwezig of te verwachten zijn, die volgens de Wet natuurbescherming een beschermd status hebben en die mogelijk negatieve invloed kunnen ondervinden door de voorgenomen ingreep. Tevens is beoordeeld of de voorgenomen ingreep invloed kan hebben op Natura 2000-gebieden, houtopstanden die middels de Wet natuurbescherming zijn beschermd, of op gebieden die deel uitmaken van het Natuurnetwerk Nederland.

Econsultancy is lid van de branchevereniging "Netwerk Groene Bureaus" en werkt volgens de door het Netwerk opgestelde gedragscode en protocollen. In dat kader verklaart Econsultancy ten behoeve van de onderzoekslocatie niet eerder betrokken te zijn geweest voor ecologische advisering of ecologisch onderzoek.

## 2 GEBIEDSBESCHRIJVING

### 2.1 Huidig gebruik onderzoekslocatie en omgeving

De onderzoekslocatie ( $\pm 7$  ha) ligt aan de Koepellaan, aan de zuidelijke dorpsgrens van Scherpenzeel. In figuur 1 is de topografische ligging van de onderzoekslocatie weergegeven.

Volgens de topografische kaart van Nederland zijn de coördinaten van het midden van de onderzoekslocatie  $X = 161.555$ ,  $Y = 454.011$ .

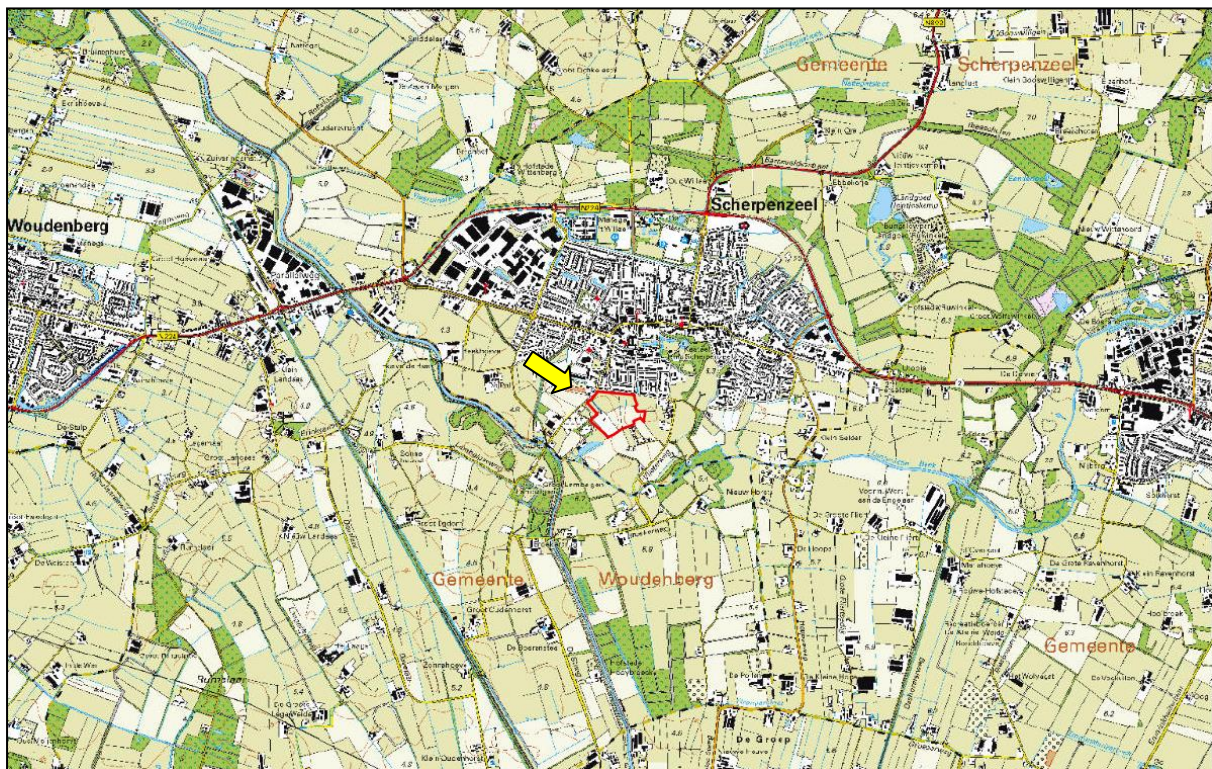

**Figuur 1.** Topografische ligging van de onderzoekslocatie.

De onderzoekslocatie grotendeels in gebruik als akkerland en grasland. Een deel van de onderzoekslocatie bestaat uit volkstuintjes. Er bevinden zich verschillende sloten op de onderzoekslocatie. Op de onderzoekslocatie is een scoutinggebouw aanwezig. Tevens is er een speeltuintje met een zandbak aanwezig op de onderzoekslocatie.

Ten noorden van de onderzoekslocatie bevindt zich een woonwijk. Ten oosten van de onderzoekslocatie bevindt zich meer grasland, ten zuiden van de onderzoekslocatie meer gras- en akkerland. Ten westen van de onderzoekslocatie bevindt zich een begraafplaats.

In figuur 2 is een luchtfoto van de onderzoekslocatie en de directe omgeving weergegeven. De figuren 3 t/m 8 geven een impressie van de onderzoekslocatie, middels foto's die zijn genomen tijdens het veldbezoek.



**Figuur 2.** Luchtfoto onderzoekslocatie en directe omgeving.



**Figuur 3.** Oostelijk gelegen weiland met knotwilgenrij en sloot.



**Figuur 4.** Volkstuin zuidwestelijk op de onderzoekslocatie.



**Figuur 5.** Weiland noordwestelijk op de onderzoekslocatie.



**Figuur 6.** Maïsveld op de onderzoekslocatie.



**Figuur 7.** Noordelijk gelegen grasland (voormalig bouwvlak).



**Figuur 8.** Speeltuin noordelijk op de locatie.

## 2.2 Toekomstig gebruik van de onderzoekslocatie en voorgenomen ingrepen

De initiatiefnemer is voornemens woningbouw op de locatie te ontwikkelen. Ten behoeve van deze realisatie vinden er mogelijk meerdere kap-, sloop- en dempingswerkzaamheden plaats.

---

### 3 ONDERZOEKSMETHODIEK

Het onderzoek is uitgevoerd middels het verrichten van een veldbezoek en een bureauonderzoek. Op deze wijze is inzicht verkregen in de aanwezigheid van geschikt habitat en de daarbij te verwachten beschermde soorten, gesitueerd op of nabij de onderzoekslocatie.

Het veldbezoek is afgelegd op 11 september 2019. Tijdens dit veldbezoek is de gehele onderzoekslocatie, alsmede de directe omgeving beoordeeld. Gedurende het veldbezoek is gelet op de mogelijke aanwezigheid van beschermde en bedreigde soorten op basis van het aanwezige habitat.

Verder is aan de hand van verspreidingsatlassen, andere standaardwerken en op basis van “expert judgement” nagegaan welke bijzondere planten- en diersoorten er voor kunnen komen op de onderzoekslocatie en zijn omtrent gebiedsbescherming gegevens van de provincie Gelderland opgevraagd. Actuele verspreidingsgegevens van flora en fauna zijn uit de Nationale Databank Flora en Fauna (NDFF) opgevraagd.

De quickscan flora en fauna is een toets van de ecologische potenties van de onderzoekslocatie en betreft geen volwaardig soort(en) specifiek onderzoek. Er zijn in het onderhavige onderzoek geen inventarisaties uitgevoerd van soorten en soortgroepen. Een ecologische inventarisatie beslaat meerdere veldbezoeken gedurende de voor de soortgroep meest gunstige periode van het jaar.

## 4 OVERZICHT VAN DE NATIONALE NATUURWETGEVING

Dit hoofdstuk geeft achtergrondinformatie over de natuurwetgeving waaraan de voorgenomen ingreep op de onderzoekslocatie wordt getoetst. Er wordt een globale toelichting gegeven ten aanzien van potentiële overtredingen van de Wet natuurbescherming bij de meest voorkomende soorten en soortgroepen. Dit hoofdstuk is niet toegespitst op de situatie op de onderzoekslocatie, maar geeft enkel een beschrijving van de vigerende wetgeving. De Wet natuurbescherming is gericht op:

- het beschermen en ontwikkelen van de natuur, mede vanwege de intrinsieke waarde en het behouden en herstellen van de biologische diversiteit;
- het doelmatig beheren, gebruiken en ontwikkelen van de natuur ter vervulling van maatschappelijke functies;
- het verzekeren van een samenhangend beleid gericht op het behoud en beheer van waardevolle landschappen, vanwege hun bijdrage aan de biologische diversiteit en hun cultuurhistorische betekenis, mede ter vervulling van maatschappelijke functies.

De bevoegdheid voor het verlenen van ontheffingen en vrijstellingen bij soortenbescherming ligt grotendeels bij de provincies. De provincie is bevoegd gezag voor de toetsing van handelingen met mogelijke gevolgen voor beschermde dier- en plantensoorten (de soortenbeschermingsbepalingen) én voor Natura 2000-gebieden (de gebiedenbeschermingsbepalingen). Alleen bij ruimtelijke ingrepen waarmee grote nationale belangen zijn gemoeid, blijft het Rijk bevoegd gezag.

### 4.1 Zorgplicht

Het eerste artikel in de Wet natuurbescherming heeft betrekking op de zorgplicht en heeft betrekking op het voorkomen of beperken van schade aan soorten en gebieden, voor zover deze niet middels overige verbodsbepalingen zijn gereguleerd. Het gaat daarbij in de praktijk vooral om minder streng beschermde soorten, waarbij het onnodig doden, verwonden of beschadigen dient te worden vermeden.

In bijlage 1 wordt dit artikel nader toegelicht.

### 4.2 Soortenbescherming

Bij een quickscan flora en fauna wordt in beeld gebracht of er (potentiële) vaste rust- of verblijfplaatsen aanwezig zijn van de soorten uit de verschillende beschermingsregimes. Vervolgens wordt beoordeeld of de voorgenomen ingreep verstorend kan zijn en of nader onderzoek noodzakelijk wordt geacht.

De Wet natuurbescherming onderscheidt beschermingsregimes voor soorten op grond van internationale verdragen, aangevuld met soorten die vanuit een nationaal oogpunt beschermd worden. Hierdoor zijn er in de Wet natuurbescherming drie verschillende verbodsartikelen per categorie soorten;

- soorten van de Vogelrichtlijn (*artikel 3.1*);
- soorten van de Habitatrichtlijn en de verdragen van Bern en Bonn (*artikel 3.5*);
- andere soorten (*artikel 3.10*).

In bijlage 1 worden deze artikelen nader toegelicht.



### 4.3 Gebiedenbescherming

Indien een plangebied in of nabij een beschermd gebied is gelegen, dan dient te worden bepaald of er een (extern) effect valt te verwachten. Het gaat daarbij om Natura 2000-gebieden en gebieden behorend tot het Natuurnetwerk Nederland.

#### 4.3.1 Natura 2000

Natura 2000 is de benaming voor een Europees netwerk van natuurgebieden waarin belangrijke flora en fauna voorkomen, gezien vanuit een Europees perspectief. Met Natura 2000 wil men deze flora en fauna duurzaam beschermen. De staatssecretaris van Economische Zaken heeft voor Nederland ruim 160 Natura 2000-gebieden aangewezen. Gezamenlijk hebben ze een oppervlak van ruim 1,1 miljoen hectare. Ze maken deel uit van een samenhangend netwerk van natuurgebieden in de Europese Unie die zijn aangewezen op grond van de Vogelrichtlijn en Habitatrichtlijn. Het doel van Natura 2000 is het keren van de achteruitgang van de biodiversiteit.

Binnen een gebied kan spanning optreden tussen economie en ecologie. In een zogenaamd beheerplan leggen Rijk en provincies vast welke activiteiten, op welke wijze mogelijk zijn. Uitgangspunt is steeds het realiseren van ecologische doelen met respect voor en in een zorgvuldige balans met wat particulieren en ondernemers willen. Het opstellen gebeurt daarom in overleg met alle direct betrokkenen, zoals beheerders, gebruikers, omwonenden, gemeenten, natuurorganisaties en waterschappen. Samen geven ze invulling aan beleven, gebruiken en beschermen. Daar draait het om in de Nederlandse Natura 2000-gebieden (bron: Regiegroep Natura 2000).

Het is krachtens de Wet natuurbescherming verboden zonder vergunning van gedeputeerde staten projecten te realiseren of andere handelingen te verrichten die gelet op de instandhoudingsdoelstellingen voor een Natura 2000-gebied de kwaliteit van de natuurlijke habitats of de habitats van soorten in dat gebied kunnen verslechteren of een significant verstorend effect kunnen hebben op de soorten waarvoor dat gebied is aangewezen (artikel 2.7, lid 2).

Handelingen die een negatieve invloed hebben op Natura 2000-gebieden, worden slechts onder strikte voorwaarden toegestaan. Een vergunning is vereist. Door middel van het Nederlandse vergunningstelsel wordt een zorgvuldige afweging gewaarborgd. De vergunningen zullen beoordeeld en afgegeven worden door de desbetreffende provincie.

#### 4.3.2 Natuurnetwerk Nederland

Het Natuurnetwerk Nederland is het Nederlands netwerk van bestaande en nieuw aan te leggen natuurgebieden. Het netwerk moet natuurgebieden beter verbinden met elkaar en met het omringende agrarisch gebied.

Het Natuurnetwerk Nederland bestaat uit:

- bestaande natuurgebieden, waaronder de 20 Nationale Parken;
- gebieden waar nieuwe natuur aangelegd wordt;
- landbouwgebieden, beheerd volgens agrarisch natuurbeheer;
- ruim 6 miljoen hectare grote wateren: meren, rivieren, de Noordzee en de Waddenzee;
- alle Natura 2000-gebieden.

Conform artikel 1.12 van de Wet natuurbescherming dragen gedeputeerde staten in hun provincie zorg voor de totstandkoming en instandhouding van een samenhangend landelijk ecologisch netwerk,

genaamd 'Natuurnetwerk Nederland'. Zij wijzen daartoe in hun provincie gebieden aan die tot dit netwerk behoren.

De planologische begrenzing en beschermingsregimes van het Natuurnetwerk Nederland loopt via het traject van de provinciale ruimtelijke structuurvisies en verordeningen.

#### **4.4 Houtopstanden**

De bescherming van houtopstanden conform hoofdstuk 4 van de Wet natuurbescherming heeft als doel om het aanwezige areaal bos in Nederland te behouden. Onder houtopstanden vallen alle zelfstandige eenheden van bomen, boomvormers of struiken van een oppervlakte van tien are of meer of rijbeplanting die meer dan twintig bomen omvat. In bijlage 1 (tabel V) worden de regels nader toegelicht.

Wanneer houtopstanden geveld worden, niet vallende onder artikel 4.1 van de Wet natuurbescherming, geldt een meldingsplicht bij Gedeputeerde Staten van desbetreffende provincie (artikel 4.2 Wnb). Op basis van deze melding wordt door de provincie beoordeeld of de voorgenomen velling aanvaardbaar is in het kader van natuur- en landschapswaarden. Indien er geen bezwaar is om de houtopstanden te kappen, verplicht artikel 4.2 van de Wet natuurbescherming om binnen 3 jaar na het vellen of tenietgaan van de houtopstand op dezelfde grond houtopstanden opnieuw aan te planten. Er geldt een algehele vrijstelling van de herplantplicht voor houtopstanden die gekapt worden in het kader van natuurbeheer en natuurbehoud.

Indien bij de voorgenomen ontwikkeling herplantplicht geldt, maar niet voldaan kan worden aan de herplantplicht op de projectlocatie zelf, dan dient een ontheffing aangevraagd te worden met betrekking tot de herplantplicht bij de desbetreffende provincie. De provincie toetst vervolgens of voldaan wordt aan de bij de provinciale verordening gestelde regels voor herbepanting op andere perceelsgronden. Deze regels hebben onder andere betrekking op de kwaliteit, oppervlakte en locatie van de andere grond en de natuurwaarde van de te vellen houtopstand. Tevens kan ontheffing verleend worden van herplantplicht ter plaatse, indien gewerkt wordt via een door het ministerie goedgekeurde gedragscode die gebruikt mag worden door een van de betrokken partijen voor een wijze van vellen en een wijze van herplanten.

## 5 AANGETROFFEN EN TE VERWACHTEN BESCHERMDE SOORTEN

Het voorkomen van planten- en diersoorten in een gebied wordt mede bepaald door de aanwezigheid van geschikt leefgebied. Een soort kan in zijn leefgebied gebruik maken van verschillende plekken om te verblijven. Al deze plekken (biotopen) kunnen een bepaalde functie voor de soort vervullen. In dit hoofdstuk wordt op basis van het aanwezige habitat / verblijfsmogelijkheden samen met verspreidingsgegevens beschreven welke beschermde soorten binnen de onderzoekslocatie kunnen voorkomen. Afhankelijk van de soort wordt ingegaan op de potentiële aanwezigheid van vaste rust- en verblijfplaatsen, foerageergebied en verbindingroutes. Tevens wordt beoordeeld of de voorgenomen plannen een negatief effect kunnen hebben op de mogelijk aanwezige beschermde soorten. In hoofdstuk 6 wordt beschreven welke juridische implicaties dit voor het project heeft.

### 5.1 Vogels

#### 5.1.1 Broedvogels (nesten jaarrond beschermd)

Er zijn broedvogels waarvan de nesten ook beschermd zijn op het moment dat ze niet voor de voortplanting in gebruik zijn. Binnen het agrarische buitengebied kunnen dit zijn: boomvalk, bosuil, buizerd, gierzwaluw, havik, huismus, kerkuil, ooievaar, ransuil, roek, sperwer, steenuil en wespendif.

##### *Huisumus en gierzwaluw*

De nestplaatsen van de huismus en de gierzwaluw zijn in de regel verbonden aan bebouwing. Tevens is de huismus voor zijn voedsel sterk afhankelijk van wat de mens hem biedt. Het scoutinggebouw westelijk op de onderzoekslocatie biedt door de ruimte onder de dakpannen, ruimtes tussen het dakbeschoot en de dakpannen en aanvliegroutes langs de regenpijp geschikte nestgelegenheden voor mussen en gierzwaluwen (figuur 9 en 10). Echter, vanwege de geïsoleerde ligging van het gebouw en de beperkte hoogte van het gebouw, is het onwaarschijnlijk dat gierzwaluwen zich op deze locatie nestelen, immers zijn er meer geschikte nestgelegenheden in de omgeving aanwezig. Indien er sloop- of renovatiewerkzaamheden aan dit gebouw plaatsvindt, worden er mogelijk vaste rust- en verblijfplaatsen van de huismus vernietigd (zie hoofdstuk 6). De overkapping bij de volkstuin biedt door het enkele dak en het ontbreken van ruimtes onder het dak geen geschikte nestlocaties voor bovengenoemde soorten.



**Figuur 9.** Ruimte onder de dakpannen.



**Figuur 10.** Ruimtes tussen regenpijp, dakpannen en dakbeschoot.

### *Steenuil*

Volgens verspreidingsgegevens van de NDFF zijn er op- en nabij de onderzoekslocatie meerdere waarnemingen van de steenuil gedaan. De steenuil broed voornamelijk in nestkasten en natuurlijke holtes in wilgen op kleinschalige cultuurlandschappen met een variatie aan houtwallen, heggen, weijtes en knoestige bomen. Centraal op de onderzoekslocatie loopt een bomenrij bestaande uit knotwilgen. Deze rij loopt door langs de zuidelijke- en oostelijke randen van de onderzoekslocatie. Dit soort bomen biedt door de aanwezigheid van holtes geschikte nestgelegenheid voor de steenuil (figuur 11). Tevens is het kort gemaaide grasland wat momenteel op een groot deel van de onderzoekslocatie aanwezig is, geschikt foerageergebied voor deze soort (figuur 12). Indien er in de voorgenomen herontwikkeling grasland en/of de bomenrij wordt aangetast, kan dit mogelijk leiden tot een overtreding op een verbodsbepaling uit de Wet natuurbescherming (zie hoofdstuk 6).



**Figuur 11.** Holtes in knotwilgen bieden nestgelegenheid voor diverse diersoorten.



**Figuur 12.** Kort grasland naast de bomenrij.

### *Kerkuil*

De kerkuil broedt in schuren, kerktorens en veelal in speciale nestkasten. Heel incidenteel kan de kerkuil in boomholtes broeden. Volgens de verspreidingsgegevens van de NDFF zijn er ten noorden en ten zuiden van de onderzoekslocatie waarnemingen bekend van de kerkuil. De zuidelijke waarneming grenst aan een agrarisch perceel met woonhuis, erf en schuren. Indien er een kerkuil in de omgeving gevestigd is, is het hoogstwaarschijnlijk dat de nestlocatie zich in een van deze schuren bevindt. Heel incidenteel kan een kerkuil in boomholtes broeden, maar gezien er meer geschikte verblijfslocaties in de omgeving aanwezig zijn, is het onwaarschijnlijk dat dit hier het geval is. Wel kan de kerkuil van het grasland op de onderzoekslocatie gebruik maken als foerageergebied, echter is er in de directe omgeving nog meer geschikt foerageergebied aanwezig. Het betreft de weilanden ten zuiden en oosten van de onderzoekslocatie. Verstoring ten opzichte van de kerkuil wordt bij de voorgenomen herontwikkeling niet verwacht.

### *Ooievaar*

Volgens verspreidingsgegevens van de NDFF zijn er op de onderzoekslocatie waarnemingen gedaan van foeragerende en overvliegende ooievaars. Het leefgebied van de ooievaar omvat weilanden in veenweidegebieden en uiterwaarden met een hoge waterstand. Voor een broedplek maakt de ooievaar gebruik van kunstmatige nestgelegenheden op daken en palen, echter kan hij ook in hoge bomen broeden. De bomen rondom de onderzoekslocatie zijn niet geschikt als nestlocatie voor de ooievaar en nesten zijn tevens niet waargenomen. Tevens zijn er geen nestpalen of nesten op daken waargenomen, waardoor er geen ooievaarsnesten verstoord zullen raken bij de voorgenomen herontwikkeling van de onderzoekslocatie. Wel zal er geschikt foerageergebied van de ooievaar in het geding komen, echter is er in de omgeving nog voldoende alternatief foerageergebied aanwezig. Verstoring ten opzichte van de ooievaar is dan ook niet aan de orde.

### *Bosuil*

Volgens verspreidingsgegevens van de NDFF zijn er in de directe omgeving van de onderzoekslocatie waarnemingen gedaan van de bosuil. De bosuil bewoont een variatie aan landschappen waaronder loof- en naaldbos, stadsparken en groene woonwijken. De soort broedt overwegend in boomholtes en begint in al vroeg in het jaar met nestelen. De knotwilgen op de onderzoekslocatie hebben meerdere geschikte nestlocaties voor de bosuil (figuur 11) waardoor, indien er bij de herontwikkeling boskap plaatsvindt, mogelijk vaste rust- en verblijfplaatsen van de bosuil in het geding komen, echter is de bosuil flexibel genoeg om elders een nestlocatie te vinden. Omdat het hier een categorie 5 soort betreft en er nog voldoende groen in de omgeving aanwezig is, is een overtreding van de Wet natuurbescherming derhalve niet aan de orde.

### *Boomvalk, buizerd, havik, ransuil, roek, sperwer, wespendif*

Volgens verspreidingsgegevens van de NDFF zijn er op en in de directe omgeving van de onderzoekslocatie waarnemingen bekend van boomvalk, buizerd, havik, ransuil, roek, sperwer en wespendif. Deze soorten zijn voor hun nesten afhankelijk van (hoge) boomopstand en gebruiken daarbij vaak grotere nesten van andere vogels zoals zwarte kraai of ekster. Aan de west- en noordzijde is een hoge boomstand aanwezig welke is onderzocht op de aanwezigheid van nesten van deze soorten. In en nabij deze aangrenzende bomen zijn geen nesten, uitwerpselen, braakballen of pluksporen gevonden. Ook zijn er op en rond de onderzoekslocatie geen sporen als braakballen of ruiveren gevonden, die kunnen wijzen op aanwezigheid van nesten met een jaarrond beschermde status. De knotwilgen centraal op de onderzoekslocatie zijn niet hoog genoeg om geschikte nestgelegenheid voor deze soorten te bieden en ook hierin zijn geen nesten van voorgenomde soorten gevonden. Potentieel kan de onderzoekslocatie gebruikt worden als foerageergebied, echter is in de omgeving nog veel soortgelijk habitat aanwezig waardoor de voorgenomen plannen op de onderzoekslocatie niet zullen leiden tot het verloren gaan van essentieel foerageergebied. Verstoring of vernietiging van een essentiële functie van de onderzoekslocatie voor deze soorten is bij de voorgenomen ingreep dan ook niet aan de orde.

## **5.1.2 Overige broedvogels**

De bebouwing en beplanting op de onderzoekslocatie kan nestgelegenheid bieden aan broedvogelsoorten zoals merel, houtduif en winterkoning. De nesten van deze soorten zijn alleen beschermd op het moment dat ze als zodanig in gebruik zijn. Overtredingen van verbodsbepalingen uit de Wet natuurbescherming zijn te voorkomen (zie hoofdstuk 6).

De broedvogels waarvan het nest in uitzonderlijke gevallen eveneens jaarrond is beschermd, zijn voornamelijk holenbroeders, zoals spechten en mezen, of makers van grote nesten, zoals ekster en zwarte kraai. Het gaat hierbij om algemeen voorkomende soorten, die ook in de directe omgeving voldoende broedgelegenheid hebben. Er zijn derhalve geen bijzondere ecologische omstandigheden die rechtvaardigen dat de nesten van genoemde soorten op de onderzoekslocatie een jaarrond beschermde status zouden moeten hebben. Het werken buiten het broedseizoen is voldoende om overtreding van de Wet natuurbescherming te voorkomen (zie hoofdstuk 6).

## **5.2 Vleermuizen**

Volgens verspreidingsgegevens van de NDFF en het cursusdictaat "Vleermuizen en Planologie" (Limpens H., Regelink J., 2017) is de onderzoekslocatie gelegen in een deel van Nederland waar de volgende vleermuissoorten kunnen voorkomen: gewone dwergvleermuis, ruige dwergvleermuis, rosse vleermuis, laatvlieger, gewone grootvleermuis, franjestaart, meervleermuis, Brandt's vleermuis, baardvleermuis, vale vleermuis en watervleermuis.

### *Verblijfplaatsen op de onderzoekslocatie*

De bebouwing op de onderzoekslocatie (scoutinggebouw) is in principe geschikt als verblijfplaats voor vleermuizen, vanwege de aanwezigheid van geschikte openingen die toegang verlenen tot de spouwmuren. De ruimte langs de dakranden geeft toegang tot ruimte onder de dakpannen. Verder zijn er op verscheidene plekken ruimtes achter betimmeringen waargenomen waar vleermuizen gebruik van kunnen maken (figuur 10). De bebouwing is geschikt als verblijfplaats voor gewone dwergvleermuis, ruige dwergvleermuis, meervleermuis en laatvlieger en mogelijk grootoorvleermuis. Deze soorten kunnen de bebouwing in principe gebruiken als zomerverblijf, kraamverblijf en als baltsverblijf. Tevens zijn er in de knotwilgenrij die centraal over de onderzoekslocatie loopt meerdere holtes aanwezig (figuur 13 en 14), waar boombewonende vleermuizen gebruik van kunnen maken als vaste rust- en verblijfplaats (zie hoofdstuk 6).



**Figuur 13.** Holtes in bomen kunnen geschikte verblijfsmogelijkheden voor diverse vleermuizen bieden.



**Figuur 14.** Spletten in de bomen kunnen een verblijfsfunctie voor vleermuizen bieden.

### *Verblijfplaatsen buiten de onderzoekslocatie*

Het is door de onderlinge afstand tot de bebouwing in de omgeving niet aannemelijk dat er in de directe invloedssfeer van de onderzoekslocatie potentiële verblijfplaatsen aanwezig zijn die negatieve invloed kunnen ondervinden van de werkzaamheden.

### *Foerageerhabitat*

De onderzoekslocatie zal, gelet op het aanwezige habitat gebruikt kunnen worden door in de omgeving verblijvende vleermuizen als gewone en ruige dwergvleermuis, laatvlieger en mogelijk water-vleermuis, baardvleermuis en rosse vleermuis om te foerageren. De plannen zullen echter geen aantasting van belangrijk foerageerhabitat vormen. Door de voorgenomen ingreep zal het aanbod van foerageermogelijkheden niet in het geding komen, in de directe omgeving is meer geschikt foerageerhabitat voor vleermuizen aanwezig. Het betreft de weilanden en watergangen ten zuiden en oosten van de onderzoekslocatie.

### *Vliegroutes*

Vleermuizen maken veelal gebruik van lijnvormige (donkere) landschapselementen als houtsingels, beken en lanen om zich te verplaatsen tussen verblijfplaatsen en foerageergebieden. Dergelijke elementen zijn op de onderzoekslocatie aanwezig in de vorm van de bomenrij centraal op de onderzoekslocatie. Indien deze bomen behouden blijven en geen kunstmatige verlichting op de bomenrij wordt toegepast, worden geen vliegroutes verstoord, echter dient bij boskap een nader onderzoek vast te stellen of er een vliegroute aanwezig is en of is deze in het geding komt (zie hoofdstuk 6).

### 5.3 Overige zoogdieren

Alle zoogdieren in Nederland zijn beschermd. Voor sommige algemeen voorkomende soorten geldt een provinciale vrijstelling bij ruimtelijke ontwikkeling. Op deze wijze is er onderscheid te maken in streng beschermde en minder streng beschermde soorten.

Volgens verspreidingsgegevens van de NDFF en Broekhuizen et. al. (2016) ligt de onderzoekslocatie binnen het verspreidingsgebied van de volgende streng beschermde grondgebonden zoogdieren: boommarter, bunzing, das, eekhoorn, wezel en steenmarter.

#### 5.3.1 Streng beschermde soorten

##### *Eekhoorn*

De bomen binnen het plangebied vormen vanwege de beperkte hoogte geen geschikt habitat voor de eekhoorn. De hogere bomen langs de onderzoekslocatie zijn onderzocht op de aanwezigheid van nesten van de eekhoorn. Hierbij zijn geen nesten of nestresten van de eekhoorn aangetroffen. Negatieve effecten ten aanzien van de eekhoorn zijn uitgesloten.

##### *Boommarter en steenmarter*

Volgens de verspreidingsgegevens van de NDFF zijn er op ongeveer 100 meter ten zuidwesten van de onderzoekslocatie in 2018 sporen gevonden van de boommarter. Tevens komt volgens informatie van de zoogdierenvereniging de steenmarter in de omgeving voor. De boommarter maakt gebruik van boomholtes, van onder andere spechten, als verblijfplaats. Steenmarters gebruiken hoozolders, loze ruimtes onder het dak, schuurtjes en dergelijke, oude hopen van onder andere het konijn en takkenrillen als verblijfplaats. Een steenmarter heeft binnen zijn territorium verscheidene verblijfplaatsen. Tijdens het veldbezoek zijn er holtes waargenomen in enkele bomen, echter behoren de lage knotwilgen vanwege hun lengte en geïsoleerde ligging in het weiland niet tot het optimale habitat voor de boommarter. Tevens zijn er geen sporen gevonden die duiden op de aanwezigheid van een boommarter op de onderzoekslocatie, echter kan de aanwezigheid van deze soort niet volledig worden uitgesloten (hoofdstuk 6).

##### *Bunzing, wezel en hermelijn*

De onderzoekslocatie vormt geschikt habitat voor de bunzing, wezel en hermelijn. De bunzing, wezel en hermelijn maken gebruik van oude hopen van onder andere konijnen, mollen en muizen, maar ook houtwallen, steenhopen, holle bomen, ruimtes onder boomwortels, hoozolders, composthopen en stallen. Desbetreffende soorten hebben binnen hun territorium verscheidene verblijfplaatsen. Op de onderzoekslocatie zijn oude hopen van mollen, konijnen en muizen en een composthoop aangetroffen. Verder zijn er binnen de onderzoekslocatie meerdere struiken, holle bomen, holtes onder boomwortels en ruw struweel aangetroffen die kunnen dienen als potentieel vaste rust- en verblijfplaatsen voor de bunzing, wezel en hermelijn (zie figuur 13). Het grasland en akkergebied kunnen dienen als foerageergebied voor desbetreffende soorten. De boomopstand centraal op de onderzoekslocatie is mogelijk van belang voor deze soort voor bescherming en als verblijfplaats en kunnen tevens een verbindingfunctie hebben (hoofdstuk 6).

##### *Das*

Volgens verspreidingsgegevens van de NDFF zijn er in een straal van 2 kilometer meerdere dassen actief, met de dichtstbijzijnde waarneming van sporen op ongeveer 300 meter ten zuidoosten van de onderzoekslocatie. De das komt voor in kleinschalige akker- en weidelandschappen met voldoende beschutting, houtwallen en heggen, die kunnen dienen als beschutting en geleiding. Vaak zijn dit zowel hooggelegen als laaggelegen gronden op korte afstand van elkaar. Tevens moet er een groot voedselaanbod en weinig verstoring op de locatie aanwezig zijn. Momenteel is een groot deel van de

onderzoeklocatie begroeid met maïs, wat foerageermogelijkheden voor de das geeft. Tevens kan de bomenrij centraal op de onderzoeklocatie en met name ten zuiden van de onderzoeklocatie een verbindingsfunctie voor de das hebben. Langs de centrale bomenrij zijn tevens sporen van een uitgegraven wespennest waargenomen (figuur 16 en 17). Het is voorheen meerdere malen waargenomen dat elders dassen wespennesten uit de grond opgraven en consumeren. Tevens zijn er sporen van aangevreten maïskolven gevonden (figuur 15). De aan- of afwezigheid van dassen is op basis van onderhavig onderzoek niet uit te sluiten (zie hoofdstuk 6).



**Figuur 15.** Deels opgegeten maïskolf.



**Figuur 16.** Uitgegraven wespennest.



**Figuur 17.** Vernield ondergronds wespennest.

### 5.3.2 Licht beschermde soorten

De onderzoeklocatie vormt geschikt habitat voor een aantal soorten grondgebonden zoogdieren. Het gaat daarbij om algemene soorten als konijn, egel, mol en rosse woelmuis. Door de voorgenomen werkzaamheden bestaat de kans dat holen van konijnen worden vergraven (zie hoofdstuk 6).

## 5.4 Reptielen

Volgens verspreidingsgegevens van RAVON (van Delft *et al.* 2015) en de NDFF zijn binnen enkele kilometers van de onderzoeklocatie de volgende reptielensoorten waargenomen: hazelworm, levendbarende hagedis en ringslang.

Reptielen stellen specifieke eisen aan het habitat die betrekking hebben op verschillende factoren. Op de onderzoeklocatie is geen geschikt habitat voor reptielen aanwezig. De waarnemingen van de streng beschermde levendbarende hagedis hebben betrekking op het nabij gelegen natuurgebied Groot Wolfswinkel Grebbelinie. De ringslag is volgens de verspreidingsgegevens van de NDFF in 2009 waargenomen in het centrum van Scherpenzeel, nabij Huis Scherpenzeel, op 300 meter afstand van de huidige onderzoeklocatie. Het betreft hier waterrijk habitat, wat voor ringslangen essentieel is aangezien ze voornamelijk jagen op amfibieën en vissen. Op de onderzoeklocatie loopt een enkele sloot zonder verdere grote waterlichamen, waardoor de onderzoeklocatie niet als geschikt habitat voor de ringslang kon worden aangemerkt. De hazelworm heeft een voorkeur voor enigszins vochtige, met dichte vegetatie bedekte gebieden. De soort komt voor in open bossen, bosranden, heide, houtwallen, struwelen, spoor- en wegbermen, kalkgraslanden, vestingwerken, steenhopen, ruderaal plaatsen en tuinen. De waarneming van de hazelworm van de NDFF heeft betrekking tot een boschage enkele kilometers ten zuiden van de onderzoeklocatie. Vanwege het ontbreken van geschikt habitat op de onderzoeklocatie en gezien de afstand tot de waarneming, is het onwaarschijnlijk dat de hazelworm op de onderzoeklocatie voorkomt. Verstoringen ten opzichte van reptielen zijn niet aan de orde.



## 5.5 Amfibieën

Volgens gegevens van de NDFF zijn binnen enkele kilometers rondom de onderzoekslocatie in de afgelopen 10 jaar de volgende soorten waargenomen: bastaardkikker, bruine kikker, gewone pad, heikikker, kamsalamander, kleine watersalamander, meerkikker en poelkikker.

### 5.5.1 Streng beschermde soorten

#### *Poelkikker*

Volgens de verspreidingsgegevens van de NDFF zijn er in de sloot noordwestelijk op de onderzoekslocatie meerdere waarnemingen van de poelkikker gedaan, waaronder uit 2019 (figuur 18). De poelkikker komt vooral voor in gebieden met schone, stilstaande wateren in de landschaptypen bos, heide en hoogveen. Tevens kan de soort voorkomen in halfnatuurlijke graslanden, agrarisch kleipolders met kwel, laagveen en rueraal terrein. Het voorkeur habitat van de poelkikker bestaat uit onbeschaduwde wateren met een goed begroeide oever. Buiten de voortplantingsperiode zijn de poelkikkers minder gebonden aan water en brengen ze het seizoen door op het land. Tevens overwintert deze soort op het land. Met de voorgenomen herontwikkeling van de onderzoekslocatie kan mogelijk voortplantings- en landhabitat van de poelkikker in het geding komen (zie hoofdstuk 6).



**Figuur 18.** Noordwestelijke poel op de onderzoekslocatie, potentieel geschikt voor poelkikker.

#### *Kamsalamander*

De kamsalamander is een streng beschermde soort die aangetroffen wordt in een verscheidenheid van meestal visvrije en matige voedselrijke wateren. De soort prefereert kleinschalige landschappen met bosschage, struweel of houtwallen in de directe omgeving van hun voortplantingswater. Kamsalamanders komen zelden in akkerbouwgebieden voor. Volgens de verspreidingsgegevens van de NDFF is de kamsalamander op 2,5 kilometer afstand van de onderzoekslocatie waargenomen. Gezien de afstand van de waarneming tot de onderzoekslocatie en doordat de onderzoekslocatie minimaal geschikt voortplantings- en landhabitat voor de kamsalamander biedt, kunnen verstoringen ten opzichte van deze soort worden uitgesloten.

#### *Meerkikker*

Volgens de verspreidingsgegevens van de NDFF is de meerkikker op enkele kilometers van de onderzoekslocatie waargenomen. De meerkikker is een zon- en warmteminnende soort met een voorkeur voor onbeschaduwde wateren en met een goed begroeide oeverzone. Het water dient vrij omvangrijk te zijn en deel uit te maken van een groter complex van wateren. De meerkikker prefereert rijk begroeide laaglandwateren met een neutrale of zwak-basische pH in een waterrijke omgeving, zoals bijvoorbeeld polders en rivierdalen. De meerkikker overwintert vrijwel altijd in water, waarbij vaak langzaam stromende wateren en beken worden opgezocht, maar ook stilstaande wateren worden gebruikt. Vanwege de geïsoleerde ligging van de sloten op de onderzoekslocatie en het ontbreken van grote waterlichamen op- of in de omgeving van de onderzoekslocatie, biedt de onderzoekslocatie minimaal geschikt habitat voor de meerkikker. De aanwezigheid van deze soort op de onderzoekslocatie kan derhalve redelijkerwijs worden uitgesloten.

### *Heikikker*

De heikikker heeft een duidelijke voorkeur voor de landschapstypen heide, hoogveen, laagveen en halfnatuurlijk grasland, maar komt sporadisch voor in bos en struweel. De heikikker wordt nauwelijks aangetroffen in intensief gebruikt agrarisch landschap, rond infrastructuur en bebouwing. Gezien de ligging van de onderzoekslocatie is het gebied ongeschikt als voortplantings- en landhabitat voor de heikikker. De waarnemingen van de heikikker volgens gegevens van de NDFF hebben dan waarschijnlijk ook betrekking op een watergang 1,5 kilometer ten zuiden van de onderzoekslocatie, waar meer geschikt habitat voor de heikikker is. Verstoring, vernieling of beschadiging van een vaste rust- en verblijfplaats van de heikikker is hier niet aan de orde.

## **5.5.2 Licht beschermde soorten**

De onderzoekslocatie vormt weinig geschikt landhabitat voor amfibieën. Rondom de onderzoekslocatie ligt een nauwe sloot. Incidenteel kunnen algemene soorten als bruine kikker, kleine watersalamander en gewone pad op de onderzoekslocatie voorkomen. Voor de mogelijk incidenteel te verwachten soorten geldt een algehele vrijstelling van de Wet natuurbescherming (zie hoofdstuk 6).

## **5.6 Vissen**

Het is niet te verwachten dat de geïsoleerde sloten op de onderzoekslocatie voortplantingshabitat bieden voor wilde vissoorten, alsmede omdat de sloten periodiek geen water bevatten. Hierdoor is bij verwijdering van de sloot geen sprake van een overtreding van de Wet natuurbescherming.

## **5.7 Ongewervelden**

### *Libellen*

Er zijn slechts enkele libellensoorten die binnen de Wet natuurbescherming een strenge bescherming genieten. Deze zijn voor wat betreft hun verspreiding gebonden aan specifieke habitateisen, die veelal alleen in natuurgebied zijn te vinden. Beschermde soorten zijn op de onderzoekslocatie niet te verwachten.

### *Dagvlinders*

Beschermde dagvlinders stellen specifieke eisen aan het voortplantingshabitat met waard- en nectarplanten. Het is uitgesloten dat er binnen de onderzoekslocatie geschikt habitat aanwezig is voor een (deel)populatie van een beschermde vlindersoort.

### *Overige soorten*

Overige beschermde soorten, zoals vliegend hert, Europese rivierkreeft en platte schijfhoren, zijn op de onderzoekslocatie uit te sluiten. Er is geen geschikt habitat voor dergelijke beschermde soorten op de onderzoekslocatie aanwezig en er zijn geen waarnemingen bekend in de directe omgeving van de onderzoekslocatie.

## **5.8 Vaatplanten**

Aangezien de locatie geheel bestaat uit bebouwing, verharding, volkstuin, erf, agrarisch akkerland en begraasd weiland is het niet te verwachten dat er beschermde of zeldzame plantensoorten op de locatie te vinden zijn. De aanwezigheid van water, de zuurgraad van de bodem, de beschikbare hoeveelheid voedingsstoffen, de hoeveelheid zonlicht en de antropogene beïnvloeding bepalen in hoeverre een groeiplaats voor een bepaalde plant geschikt is. Vanwege de specifieke eisen die de meeste beschermde soorten stellen aan de groeiomstandigheden zijn beschermde vaatplanten op de onderzoekslocatie niet te verwachten.

## 6 TOETSING AAN SOORTENBESCHERMING

Als gevolg van de voorgenomen ingreep op de onderzoekslocatie kunnen er overtredingen van verbodsbepalingen uit soortbeschermingsparagrafen uit de Wet natuurbescherming optreden. In dit hoofdstuk wordt beschreven voor welke soorten er sprake is van dreigende overtreding van de Wet natuurbescherming en of met eenvoudige maatregelen overtreding is te voorkomen. Verder wordt beschreven voor welke soorten een vervolgetraject noodzakelijk is, bijvoorbeeld omdat toetsing van de ingreep aan de Wet natuurbescherming op basis van de huidige onderzoeksinspanning niet mogelijk is, en wat de eventuele consequenties zijn ten aanzien van ontheffingen.

### 6.1 Broedvogels

#### 6.1.1 Jaarrond beschermde broedvogels

##### *Huismus*

De nesten van de huismus zijn het gehele jaar beschermd en vallen onder de beschermingscategorie 2 van vogelnesten. Dit zijn nesten van koloniebroeders die elk seizoen op dezelfde plaats broeden en die daarin zeer honkvast zijn of afhankelijk van bebouwing of biotoop. Volgens artikel 3.1 van de Wet natuurbescherming is het verboden nesten van huismussen en gierzwaluwen te beschadigen, te vernielen of weg te nemen.

Op basis van de huidige informatie is niet uit te sluiten of er nestplaatsen van huismussen aanwezig zijn. Indien dit het geval is zal de voorgenomen ingreep kunnen leiden tot overtreding van de Wet natuurbescherming. Om vast te stellen of er broedgevallen van de huismus op de onderzoekslocatie aanwezig zijn dient een nader onderzoek uitgevoerd te worden tijdens het broedseizoen van de soort.

##### *Steenuil*

De steenuil en zijn leefgebied is beschermd volgens artikel 3.1 van de Wet natuurbescherming. De soort staat tevens vermeld in de EU-vogelrichtlijn. De nesten van steenuilen zijn het hele jaar beschermd en vallen onder categorie 1 van vogelnesten: 'nesten die behalve gedurende het broedseizoen als nest, buiten het broedseizoen in gebruik zijn als vaste rust- en verblijfplaats'.

De steenuil heeft twee relevante typen voortplantingsplaatsen en vaste rust- en verblijfplaatsen. Dit zijn:

- de plek die als nest gebruikt wordt (voortplantingsplaats) en die ook in de rest van het jaar gebruikt wordt als verblijfplaats;
- de plekken die regelmatig door de steenuil worden gebruikt buiten het broedseizoen, maar die ook in het broedseizoen door het mannetje worden gebruikt als het vrouwtje op het nest aan het broeden is.

De bomen op de onderzoekslocatie hebben een mogelijke functie als vaste rust- en verblijfplaatsen, waardoor het verwijderen van de bomenrij een negatief effect op deze soort kan hebben. Tevens is het grasland op een deel van de locatie mogelijk essentieel foerageergebied voor in de omgeving verblijvende steenuilen. Een nader onderzoek dient uit te wijzen of- en welke functie de onderzoekslocatie voor de steenuil heeft.

### 6.1.2 Algemene broedvogels

Voor de algemene broedvogelsoorten die op de onderzoekslocatie zijn te verwachten geldt dat, indien het groen buiten het broedseizoen wordt verwijderd, er geen overtredingen plaats zullen vinden met betrekking tot deze soorten. Artikel 3.1 van de Wet natuurbescherming (Het is verboden nesten te beschadigen, te vernielen of weg te nemen) is van toepassing. De nesten mogen echter wel worden weggenomen wanneer deze op dat moment niet in gebruik zijn. In de Wet natuurbescherming wordt geen vaste periode gehanteerd voor het broedseizoen. Globaal kan voor het broedseizoen de periode maart tot half augustus worden aangehouden. Geldend is echter de aanwezigheid van een broedgeval op het moment van ingrijpen.

### 6.2 Vleermuizen

De te slopen bebouwing en de aanwezige bomen op de onderzoekslocatie zijn in principe geschikt als verblijfplaats voor vleermuizen. Tevens kan de bomenrij op de locatie een verbindingsfunctie als vliegroute hebben. Het kappen van de bomenrij en de sloop van de bebouwing zou in geval van aanwezigheid van een functie van vleermuizen kunnen leiden tot overtreding van de Wet natuurbescherming.

Alle vleermuissoorten zijn opgenomen in bijlage IV van de EU-Habitatrichtlijn, dier- en plantensoorten van communautair belang die strikt moeten worden beschermd. Vleermuizen worden ook benoemd in Bijlage II van de conventie van Bonn.

Gelet op de geschiktheid van de onderzoekslocatie voor vleermuizen, zal aanvullend onderzoek noodzakelijk zijn om de daadwerkelijke functie van het gebied voor vleermuizen te kunnen vaststellen. Deze informatie is benodigd om vast te kunnen stellen of overtredingen van de Wet natuurbescherming aan de orde zijn. De vleermuissoorten die onderzocht dienen te worden zijn gebouwbewonende vleermuizen zoals de gewone dwergvleermuis, ruige dwergvleermuis en laatvlieger en mogelijk grootoorvleermuis, en diverse boombewonende vleermuizen zoals de rosse vleermuis, franjestaart, meervleermuis, Brandt's vleermuis, baardvleermuis, vale vleermuis en watervleermuis. Een dergelijk aanvullend onderzoek dient te worden uitgevoerd conform het protocol voor vleermuisonderzoek (Netwerk Groene Bureaus, 2017). Dit houdt in dat afhankelijk van de potentiële functies er in de periode april tot en met september een aantal veldbezoeken uitgevoerd dient te worden. Vervolgens kan aan de hand van de onderzoeksresultaten worden vastgesteld of er overtredingen plaats zullen vinden bij de uitvoering van het project. Tevens dienen de bomenlanen op locatie onderzocht te worden op de mogelijke functionaliteit als vliegroute.

Bij het aantreffen van verblijfplaatsen van vleermuizen is bij de voorgenomen werkzaamheden overtreding van de Wet natuurbescherming naar verwachting niet te vermijden en is daarom een ontheffingsaanvraag aan de orde. Door het treffen van maatregelen zal de functionaliteit van een rust- of verblijfplaats en/of vliegroute behouden moeten worden en zal schade aan individuen moeten worden voorkomen. Deze maatregelen, omschreven in een activiteitenplan, dienen vervolgens ter goedkeuring worden voorgelegd aan de provincie Gelderland, middels een ontheffingsaanvraag.

## **6.3 Overige zoogdieren**

### **6.3.1 Boommarter en steenmarter**

Gelet op de geschiktheid van de onderzoekslocatie voor marters, zal aanvullend onderzoek noodzakelijk zijn om de daadwerkelijke functie van het gebied voor de boommarter te kunnen vaststellen. Deze informatie is benodigd om vast te kunnen stellen of overtredingen van de Wet natuurbescherming, indien de bomenrij op de locatie verwijderd wordt, aan de orde zijn. Tevens dient er een interne inspectie voor de steenmarter in het scoutingsgebouw te worden uitgevoerd.

### **6.3.2 Bunzing, wezel en hermelijn**

In de provincie Gelderland behoren de bunzing, wezel en hermelijn tot de beschermde inheemse diersoorten. Voor deze soorten geldt dat de werkzaamheden mogelijk verstorend kunnen werken. Voor de herontwikkelingen en mogelijke boskap geldt dat voorafgaand aan de werkzaamheden vastgesteld moet worden of de bunzing, wezel en/of hermelijn gebruik maakt van de onderzoekslocatie. Indien blijkt dat de holen en boomholtes in gebruik zijn door één deze soorten dienen mitigerende maatregelen genomen te worden en dient mogelijk een ontheffing te worden aangevraagd.

### **6.3.3 Das**

Voor de das geldt dat bij werkzaamheden mogelijk verstoring en vernietiging optreden van de potentiële vaste rust- en verblijfplaats van de das en dat potentieel foerageergebied verloren gaat. Geadviseerd wordt door middel van cameraonderzoek vast te stellen of de onderzoekslocatie een functie voor dassen heeft. Indien wordt vastgesteld dat er een das in de omgeving actief is en verstoring en/of vernietiging van een potentiële dassenburcht bij de voorgenomen plannen niet te voorkomen is, zullen maatregelen genomen moeten worden om de functionaliteit van de vaste rust- en verblijfplaats van de das in de omgeving te garanderen. Om de functie van het plangebied en de omgeving voor de das te toetsen, dient een nader onderzoek te worden uitgevoerd, waarbij tevens wordt uitgezocht of er in de nabije omgeving meer burchten en sporen aanwezig zijn. Bij het aantreffen van een vaste rust verblijfsplaats van de das is bij de voorgenomen werkzaamheden overtreding van de Wet natuurbescherming mogelijk aan de orde. Door het treffen van maatregelen zal de functionaliteit behouden moeten worden en zal schade aan individuen moeten worden voorkomen. Deze maatregelen, omschreven in een activiteitenplan, dienen vervolgens ter goedkeuring worden voorgelegd aan de provincie Gelderland, middels een ontheffingsaanvraag.

## **6.4 Amfibieën**

### **6.4.1 Poelkikker**

De onderzoekslocatie beschikt over geschikt voortplantings- en landhabitat voor de poelkikker. Volgens de verspreidingsgegevens van de NDFF zit er een populatie poelkikkers in de sloot noordwestelijk op de onderzoekslocatie. Indien deze sloot gedempt wordt, gaat hierbij voortplantingshabitat van de poelkikker verloren. Tevens bieden de weilanden ten westen en oosten van de sloot geschikt landhabitat, wat tevens verloren zou gaan indien er op deze locaties nieuwbouw wordt gerealiseerd. Een nader onderzoek dient uit te wijzen voor welke functies de poelkikker het gebied gebruikt, waarbij in beeld wordt gebracht waar zich de locaties van voortplantingsplaatsen, rustplaatsen of (essentieel) functioneel leefgebied (routes of foerageergebieden) van de poelkikker bevinden. Wanneer dit in beeld is gebracht, dient te worden bepaald of de voorgenomen werkzaamheden een verstorend effect op de poelkikker hebben. Indien dit het geval is, dienen er maatregelen te worden genomen om het functioneel leefgebied van de poelkikker te garanderen en is mogelijk ontheffing aan de orde.

## 6.5 Algemene grondgebonden zoogdieren en amfibieën

Voor de te verwachten soorten geldt dat de werkzaamheden mogelijk verstorend kunnen werken. Als gevolg van graafwerkzaamheden kunnen dieren verwond of gedood worden en holen kunnen worden verwijderd. Dit houdt een overtreding van artikel 3.10 van de Wet natuurbescherming in. Voor de te verwachten soorten geldt, op grond van het provinciale soortenbeleid, bij ruimtelijke ontwikkelingen echter een vrijstelling, waardoor geen ontheffing hoeft te worden aangevraagd. Het is echter in het kader van de zorgplicht wel noodzakelijk om voldoende zorg te dragen voor de aanwezige individuen en al het redelijkerwijs mogelijke dient gedaan te worden om het doden van individuen te voorkomen.

Het doden of verwonden kan plaatsvinden indien schuil- of voortplantingslocaties worden beschadigd. Dit kan door het verwijderen van stenenstapels, takkenhopen, bladeren en andere materialen die door langdurige opslag of aanwezigheid schuilplaatsen bieden. Het verwijderen van de materialen dient daarom buiten de gevoelige periode van voortplanting of winterrust plaats te vinden. Aanwezige dieren moeten de gelegenheid krijgen om veilig weg te komen.

## 6.6 Overige soort(groep)en

Overtredingen van de Wet natuurbescherming ten aanzien van beschermde soorten behorend tot de overige soortgroepen zijn wegens het ontbreken van geschikt habitat/verblijfsmogelijkheden, op basis van verspreidingsgegevens, de aanwezigheid van voldoende alternatieven en/of gezien de aard van de ingreep in dit geval niet aan de orde.

## 7 TOETSING AAN GEBIEDENBESCHERMING

In algemene zin kan er door een plan sprake zijn van negatieve gevolgen vanuit natuurwetgeving beschermde gebieden. In dit hoofdstuk wordt beschreven voor welke gebieden er mogelijk sprake is van negatieve effecten als gevolg van de voorgenomen ingrepen op de onderzoekslocatie. Verder wordt beschreven of een vervolgtraject noodzakelijk is en wat de eventuele consequenties zijn ten aanzien van vergunningen.

### 7.1 Natura 2000

De onderzoekslocatie is niet gelegen binnen de grenzen, of in de directe nabijheid van een gebied dat aangewezen is als Natura 2000. De meest nabijgelegen Natura 2000-gebieden, Binnenveld en de Veluwe, bevinden zich op respectievelijk 8,6 en 9,8 kilometer afstand ten zuidoosten en oosten van de onderzoekslocatie (zie figuur 19).

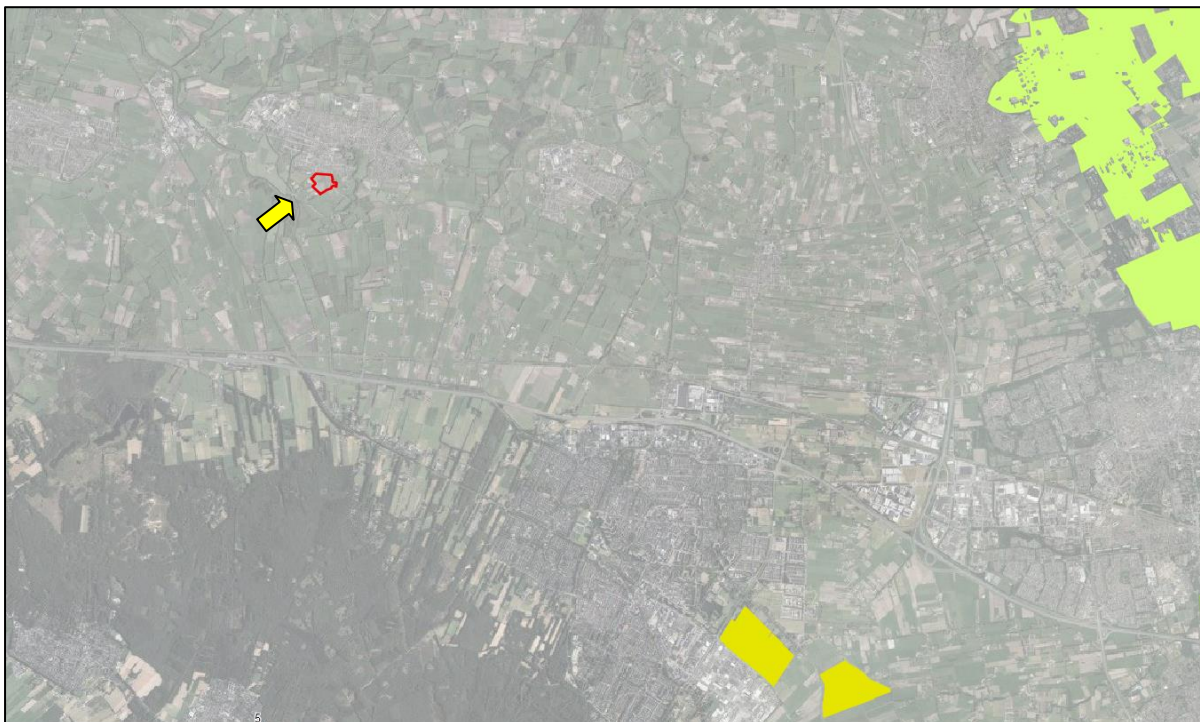

**Figuur 19.** Ligging onderzoekslocatie ten opzichte van Natura 2000.

Effecten voor licht en geluid zijn vanwege de afstand tezamen met de aard van ingreep uit te sluiten. Negatieve effecten ten aanzien van stikstof zijn op voorhand niet uit te sluiten vanwege de aard van de plannen en afstand tot de Natura 2000-gebied Binnenveld en de Veluwe. Om dit vast te kunnen stellen dan wel uit te kunnen sluiten is een aanvullend stikstofdepositieonderzoek benodigd.

## 7.2 Natuurnetwerk Nederland

De onderzoekslocatie maakt geen deel uit van het Natuurnetwerk. De onderzoekslocatie ligt echter wel in de nabijheid van een gebied, behorend tot het Natuurnetwerk Nederland. Het meest nabijgelegen gebied bevindt zich circa 250 meter ten oosten van de onderzoekslocatie. Het betreft Dennen-, eiken- en beukenbos. Tevens ligt op 340 meter ten zuidoosten van de onderzoekslocatie Natuurnetwerk van het type Beek en Bron. Het Natuurnetwerk 230 meter zuidelijk van de onderzoekslocatie in de provincie Utrecht bestaat uit Kruiden- en faunarijck grasland. In figuren 20 en 21 is de ligging van de onderzoekslocatie ten opzichte van het Natuurnetwerk Gelderland en Utrecht weergegeven.

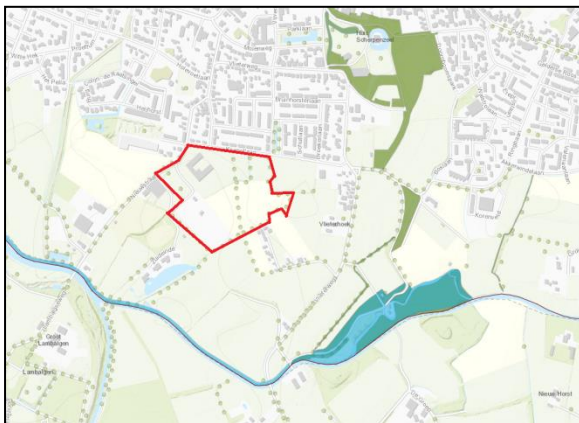

**Figuur 20.** Gelders Natuurnetwerk (GNN).



**Figuur 21.** Natuurnetwerk Nederland, provincie Utrecht.

Initiatiefnemers van ingrepen binnen of in de directe nabijheid van het Natuurnetwerk Nederland dienen de effecten van de ingreep op kernkwaliteiten en omgevingscondities te onderzoeken. Gezien de afstand tot het Natuurnetwerk Nederland, dienen veranderingen van de kernkwaliteiten en omgevingscondities niet nader te worden onderzocht.

Tevens bevindt zich op circa 190 m<sup>2</sup> ten oosten van de onderzoekslocatie de Groene Ontwikkelingszone (GO) Gelderland. De GO bestaat uit terreinen een andere bestemming dan natuur die ruimtelijk vervlochten zijn met het Gelders Natuurnetwerk. In de GO is ruimte voor economische ontwikkeling in combinatie met een versterking van de samenhang tussen aangrenzende en inliggende natuurgebieden. De onderzoekslocatie ligt buiten de grenzen van de Groene Ontwikkelingszone (figuur 22, lichtgroen). De voorgenomen herontwikkelingen zullen derhalve ook geen invloed hebben op de ontwikkelingsdoelen natuur en landschap voor deze Groene Ontwikkelingszone.

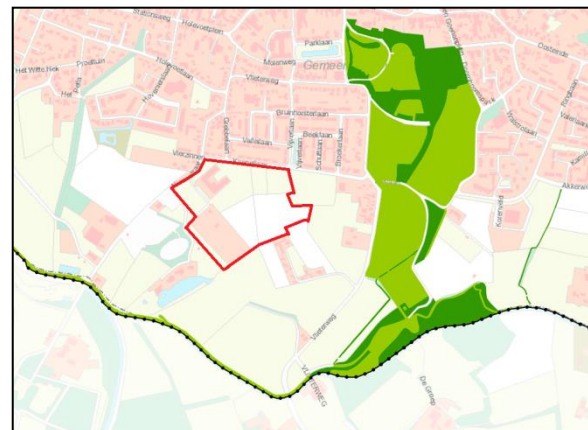

**Figuur 22.** Ligging onderzoekslocatie t.o.v. Groene ontwikkelingszone (GO, lichtgroen) Gelderland.



## 8 HOUTOPSTANDEN

De Wet natuurbescherming beschermt bos van minimaal 10 are en bomenrijen van minimaal 21 bomen, gelegen buiten de bebouwde kom (de zogenaamde 'houtopstanden'). Het is verboden deze houtopstanden geheel of gedeeltelijk te vellen zonder voorafgaande melding bij gedeputeerde staten. In dit hoofdstuk wordt beschreven of er bij de voorgenomen kap sprake is van meldingsplicht en herplantplicht conform artikel 4.2 en artikel 4.3 van de Wet natuurbescherming. Verder wordt beschreven of er vervolgmaatregelen getroffen dienen te worden ten behoeve van de voorgenomen houtkap.

De te kappen bomen op de onderzoekslocatie vallen onder artikel 4.2 van de Wet natuurbescherming, waardoor een meldingsplicht geldt voorafgaand aan de kap. Tevens dient de rechthebbende zorg te dragen voor de herbepanting van dezelfde grond binnen drie jaar na het vellen van de houtopstand. Indien de herbepanting van dezelfde grond binnen drie jaar na het vellen van de houtopstand gerealiseerd wordt, is er geen ontheffing van artikel 4.3 van de Wet natuurbescherming benodigd. De kapmelding dient te worden ingediend bij de provincie Gelderland.

## 9 SAMENVATTING EN CONCLUSIES

Econsultancy heeft in opdracht van de gemeente Scherpenzeel een quickscan flora en fauna uitgevoerd aan Koepellaan (ong.) te Scherpenzeel.

De quickscan flora en fauna is uitgevoerd in het kader van een bestemmingsplanwijziging en heeft tot doel om in te schatten of er op de onderzoekslocatie planten- en diersoorten, gebieden of houtopstanden aanwezig zijn die volgens de Wet natuurbescherming een beschermde status hebben en die mogelijk negatieve gevolgen kunnen ondervinden door de voorgenomen ingreep.

De initiatiefnemer is voornemens woningbouw op de locatie te ontwikkelen. Ten behoeve van deze realisatie vinden er mogelijk meerdere kap-, sloop- en dempingswerkzaamheden plaats.

De aanwezigheid van geschikt habitat op de onderzoekslocatie voor de verschillende soorten en soortgroepen is weergegeven in tabel I. In de tabel is samengevat of de voorgenomen ingreep mogelijk verstorend kan werken en wat de consequenties zijn voor eventuele vervolgstappen, zoals soortgericht nader onderzoek of vergunningtrajecten. In de tabel is weergegeven of maatregelen noodzakelijk zijn om overtreding van de Wet natuurbescherming voor bepaalde soortgroepen te voorkomen.

**Tabel I. Overzicht geschiktheid onderzoekslocatie voor soortgroepen en te nemen vervolgstappen**

Soortgroep		Geschikt habitat	Ingreep verstorend	Nader onderzoek	Onthefingsaanvraag	Bijzonderheden / opmerkingen*	
Broedvogels	algemeen	ja	ja	nee	nee	het verwijderen van nestgelegenheden buiten het broedseizoen uitvoeren	
	jaarrond beschermd	huismus	ja	ja	ja	mogelijk	indien het scoutinggebouw gesloopt wordt, nader onderzoek naar verblijfplaatsen huismus
		steenuil	ja	mogelijk	ja	mogelijk	nader onderzoek naar verblijfplaatsen en foerageergebied steenuil op de onderzoekslocatie
Vleermuizen	verblijfplaatsen	ja	ja	ja	mogelijk	nader onderzoek naar verblijfplaatsen gebouwbewonende en boombewonende vleermuizen	
	foerageergebied	ja	nee	nee	nee	-	
	vliegroutes	ja	mogelijk	ja	mogelijk	nader onderzoek naar de mogelijke functie van de bomenrij op de onderzoekslocatie als vliegroute	
Grondgebonden zoogdieren	boommarter steenmarter	ja	mogelijk	ja	mogelijk	nader onderzoek naar verblijfplaats boommarter en steenmarter	
	bunzing, wezel, hermelijn	ja	mogelijk	ja	mogelijk	nader onderzoek naar verblijfplaatsen kleine marterachtigen	
	das	ja	mogelijk	ja	mogelijk	nader onderzoek naar territorium en verblijfplaatsen das	
	algemene soorten	ja	mogelijk	nee	nee	aandacht voor zorgplicht ten aanzien van algemene soorten	
Amfibieën	poelkikker	ja	mogelijk	ja	mogelijk	nader onderzoek naar voortplantings- en landhabitat poelkikker	
	algemene soorten	ja	mogelijk	nee	nee	aandacht voor zorgplicht ten aanzien van algemene soorten	
Reptielen		nee	nee	nee	nee	-	
Vissen		nee	nee	nee	nee	-	
Libellen en dagvlinders		nee	nee	nee	nee	-	

Soortgroep	Geschikt habitat	Ingrep verstorend	Nader onderzoek	Onthefingsaanvraag	Bijzonderheden / opmerkingen*
Overige ongewervelden	nee	nee	nee	nee	-
Vaatplanten	nee	nee	nee	nee	-
<b>Gebiedsbescherming</b>	<b>Gebied aanwezig</b>	<b>Ingrep verstorend</b>	<b>Nader onderzoek</b>	<b>Vergunningplicht</b>	
Natura 2000	8,6 en 9,8 km	mogelijk	ja	mogelijk	nader onderzoek naar stikstofdepositie
Natuurnetwerk Nederland	250 en 340 m	nee	nee	nee	-
Groene Ontwikkelingszone	190 m	nee	nee	nee	-
Houtopstanden	ja	ja	nee	ja	kapmelding doen bij de provincie en herbeplanting realiseren

\* Wijzigingen in het planvoornemen kunnen van invloed zijn op de uitkomst van het onderzoek.

## Conclusie

Indien het scoutinggebouw op de onderzoekslocatie wordt gesloopt of er aanpassingen aan het dak/gevel worden gerealiseerd, dient er middels een aanvullend onderzoek meer informatie te worden verkregen over de functie van de bebouwing voor huismus en gebouwbewonende vleermuizen. Een nader onderzoek dient tevens uit te wijzen of de bomenrij op de onderzoekslocatie een verblijfsfunctie heeft voor de steenuil, kleine marterachtigen, boomarter, das en boombewonende vleermuizen en een functie heeft als vliegrouete voor vleermuizen. Verder moet een nader onderzoek worden uitgevoerd naar de functie van de onderzoekslocatie als voortplantings- en landhabitat van de poelkikker.

Overtredingen ten aanzien van algemene broedvogels kunnen worden voorkomen door eventuele nesten in het veld te verwijderen buiten het broedseizoen. Daarnaast dient bij werkzaamheden te allen tijde de zorgplicht in acht te worden genomen ten aanzien van alle soortgroepen en soorten.

Met betrekking tot een mogelijk effect van stikstoftoename op de nabij gelegen Natura-2000 gebieden "Binnenveld" en "de Veluwe" dient een aanvullend stikstofdepositieonderzoek te worden uitgevoerd. Ten opzichte van het Natuurnetwerk Nederland en de Groene Ontwikkelingszone (GO) Gelderland wordt nader onderzoek niet noodzakelijk geacht.

Met betrekking tot de bomen op de onderzoekslocatie dient er een kapmelding bij de provincie te worden gedaan en dient er compenserende herbeplanting te worden gerealiseerd.

## GERAADPLEEGDE BRONNEN

Limpens H., Regelink J. (2017). Vleermuizen en planologie. Zoogdiervereniging, Nijmegen.

Ministerie van Economische Zaken 2016. Soortenbescherming bij ruimtelijke ingrepen. Lees hier wat de Wet natuurbescherming daarover regelt. Versie 1.3, december 2016. Ministerie van Economische Zaken, Den Haag.

Nationale Database Flora en Fauna (NDFF), uitvoerportaal; <https://ndff-ecogrid.nl>, zoekgebied Scherpenzeel, periode 2009-2019

Broekhuizen, S., K. Spoelstra, J. Thissen, K. Canters, & J. Buys 2016. Atlas van de Nederlandse zoogdieren - Natuur van Nederland 12. Naturalis Biodiversity Center & EIS Kenniscentrum Insecten en andere ongewervelden, Leiden.

[www.sovon.nl](http://www.sovon.nl) (soortgegevens vogels)

[www.synbiosys.alterra.nl/natura2000/](http://www.synbiosys.alterra.nl/natura2000/) (Natura 2000-gebieden en Beschermd Natuurmonumenten)

[www.verspreidingsatlas.nl/](http://www.verspreidingsatlas.nl/) (verspreidingsgegevens NDFF)

### Provinciale websites

[www.brabant.nl](http://www.brabant.nl) (NNN en beschermde gebieden in Noord-Brabant)

[www.dassenwerkgroepbrabant.nl](http://www.dassenwerkgroepbrabant.nl) (gegevens das in Noord-Brabant)

[www.limburg.nl](http://www.limburg.nl) (NNN en beschermde gebieden in Limburg)

[www.natuurgegevensprovincielimburg.nl](http://www.natuurgegevensprovincielimburg.nl) (natuurgegevens provincie Limburg)

[www.overijssel.nl](http://www.overijssel.nl) (NNB en beschermde gebieden in Overijssel)

[www.overijssel.nl/thema's/natuur/groenloket](http://www.overijssel.nl/thema's/natuur/groenloket)

[www.gelderland.nl](http://www.gelderland.nl) (GNN en beschermde gebieden in Gelderland)

[www.gelderland.nl/Kaartenencijfers](http://www.gelderland.nl/Kaartenencijfers)

## Bijlage 1 toelichting verbodsbepalingen Wet natuurbescherming

### Zorgplicht

Het eerste artikel in de Wet natuurbescherming heeft betrekking op de zorgplicht en heeft betrekking op het voorkomen of beperken van schade aan soorten en gebieden, voor zover deze niet middels overige verbodsbepalingen zijn gereguleerd (zie tabel II). Het gaat daarbij in de praktijk vooral om minder streng beschermde soorten, waarbij het onnodig doden, verwonden of beschadigen dient te worden vermeden.

**Tabel II. Zorgplicht**

Artikel 1.11. Zorgplicht	
1.	Een ieder neemt voldoende zorg in acht voor Natura 2000-gebieden, bijzondere nationale natuurgebieden en voor in het wild levende dieren en planten en hun directe leefomgeving.
2.	De zorg houdt in elk geval in dat een ieder die weet of redelijkerwijs kan vermoeden dat door zijn handelen of nalaten nadelige gevolgen kunnen worden veroorzaakt voor een Natura 2000-gebied, een bijzonder nationaal natuurgebied of voor in het wild levende dieren en planten: <ol style="list-style-type: none"> <li>a) dergelijke handelingen achterwege laat, dan wel,</li> <li>b) indien dat achterwege laten redelijkerwijs niet kan worden gevegd, de noodzakelijke maatregelen treft om die gevolgen te voorkomen, of</li> <li>c) voor zover die gevolgen niet kunnen worden voorkomen, deze zoveel mogelijk beperkt of ongedaan maakt.</li> </ol>

Overtreding van de zorgplicht is niet strafbaar gesteld; “de zorgplicht kan wel door toepassing van bestuursdwang worden gehandhaafd”. Deze formulering van de zorgplicht brengt met zich mee dat wanneer men een bepaalde handeling wilt verrichten die gevolgen voor natuurwaarden zou kunnen hebben, men zich daaraan voorafgaand op de hoogte stelt van de aanwezige natuurwaarden, de kwetsbaarheid ervan en de mogelijke gevolgen daarvoor van het voorgenomen handelen. De zorgplicht is te allen tijde van toepassing, ook al vindt er geen overtreding van een verbodsbepaling plaats. Indien er aanleiding is maatregelen te nemen ten aanzien van de zorgplicht, zal dat voor het betreffende beschermde natuurgebied en de betreffende soortgroep in deze rapportage worden aangegeven.

### Soortenbescherming

De Wet natuurbescherming onderscheidt beschermingsregimes voor soorten op grond van internationale verdragen, aangevuld met soorten die vanuit een nationaal oogpunt beschermd worden. Hierdoor zijn er in de Wet natuurbescherming drie verschillende verbodsartikelen per categorie soorten;

- soorten van de Vogelrichtlijn (*artikel 3.1*);
- soorten van de Habitatrichtlijn en de verdragen van Bern en Bonn (*artikel 3.5*);
- andere soorten (*artikel 3.10*).

In tabel III t/m V worden deze artikelen nader toegelicht.

**Tabel III. Verbodsbepalingen en toelichting Artikel 3.1 Wet natuurbescherming**

<b>Artikel 3.1. Soorten van de Vogelrichtlijn</b>	
1.	Het is verboden opzettelijk van nature in Nederland in het wild levende vogels van soorten als bedoeld in artikel 1 van de Vogelrichtlijn te doden of te vangen.
2.	Het is verboden opzettelijk nesten, rustplaatsen en eieren van vogels als bedoeld in het eerste lid te vernielen of te beschadigen, of nesten van vogels weg te nemen.
3.	Het is verboden eieren van vogels als bedoeld in het eerste lid te rapen en deze onder zich te hebben.
4.	Het is verboden vogels als bedoeld in het eerste lid opzettelijk te storen.
5.	Het verbod, bedoeld in het vierde lid, is niet van toepassing indien de storing niet van wezenlijke invloed is op de staat van instandhouding van de desbetreffende vogelsoort.
<b>Toelichting</b>	
Alle inheemse vogelsoorten in Nederland vallen onder de Vogelrichtlijn. De Vogelrichtlijn is een richtlijn vanuit de Europese Unie uit 1979 en heeft betrekking op de instandhouding van alle natuurlijk in het wild levende vogelsoorten op het Europese grondgebied van de Lidstaten waarop het Verdrag van toepassing is. De lijst met soorten is niet limitatief.	

**Tabel IV. Verbodsbepalingen en toelichting Artikel 3.5 Wet natuurbescherming**

<b>Artikel 3.5. In het wild levende dieren van soorten, genoemd in bijlage IV, onderdeel a, bij de Habitatrichtlijn, bijlage II bij het Verdrag van Bern of bijlage I bij het Verdrag van Bonn</b>	
1.	Het is verboden in het wild levende dieren van deze soorten in hun natuurlijk verspreidingsgebied opzettelijk te doden of te vangen.
2.	Het is verboden dieren als bedoeld in het eerste lid opzettelijk te verstoren.
3.	Het is verboden eieren van dieren als bedoeld in het eerste lid in de natuur opzettelijk te vernielen of te rapen.
4.	Het is verboden de voortplantingsplaatsen of rustplaatsen van deze dieren te beschadigen of te vernielen.
5.	Het is verboden planten van soorten uit de Habitatrichtlijn of het Verdrag van Bern in hun natuurlijke verspreidingsgebied opzettelijk te plukken en te verzamelen, af te snijden, te ontwortelen of te vernielen.
<b>Toelichting</b>	
Het gaat bij artikel 3.5 over in het wild levende dieren van verschillende soortgroepen. In de wet wordt voor vogelsoorten uit bijlage II van het verdrag van Bern geen uitzondering gemaakt. Van de vogelsoorten die in Nederland voorkomen is hieronder een selectie gemaakt. Van de overige soortengroepen zijn alle soorten genoemd.	
<b>Soorten</b>	
Planten	drijvende waterweegbree, groenknolorchis, kruipend moerasscherm, zomerschroeforchis
Zoogdieren	bever, hamster, hazelmuis, lynx, Noordse woelmuis, otter, wolf, wilde kat
Walvisachtigen	bruinvis, bultrug, butskop (hille), dwergpotvis, dwergvinvis, gestreepte dolfin, gewone dolfin, gewone spitsdolfijn, gewone vinvis, griend, grijze dolfin, kleine zwaardwalvis, narwal, Noordse vinvis, orka, potvis, spitsdolfijn van Gray, tuimelaar, walrus witflankdolfijn, witsnuitdolfijn, witte dolfin
Vleermuizen	Bechsteins vleermuis, bosvleermuis, Brandts vleermuis, franjestaart, gewone baardvleermuis, gewone dwergvleermuis, gewone grootvleermuis, grijze grootvleermuis, grote hoefijzerneus, grote rosse vleermuis, ingekorven vleermuis, kleine dwergvleermuis, kleine hoefijzerneus, laatvlieger, meervleermuis, mopsvleermuis, Noordse vleermuis, rosse vleermuis, ruige dwergvleermuis, tweekleurige vleermuis, vale vleermuis, watervleermuis
Amfibieën	boomkikker, geelbuikvuurpad, heikikker, kamsalamander, knoflookpad, poelkikker, rugstreeppad, vroedmeesterpad
Reptielen	dikkopschildpad, gladde slang, Kemps' zeeschildpad, lederschildpad, muurhagedis, soepschildpad, zandhagedis
Vissen	houting, steur
Vlinders	apollovlinder, boszandoog, donker pimpernelblauwtje, grote vuurvlinder, moerasparelmoervlinder, monarchvlinder, pimpernelblauwtje, teunisbloempijlstaart, tijmblauwtje, zilverstreephoobeestje
Libellen	bronslibel, gaffellibel, gevlekte witsnuitlibel, groene glazenmaker, mercurwaterjuffer, Noordse winterjuffer, oostelijke witsnuitlibel, rivierrombout, sierlijke witsnuitlibel
Insecten	brede geelrandwaterroofkever, gestreepte waterroofkever, heldenbok, juchtleerkever, oeveraas, vermiljoenkever
Overig	Bataafse stroommossel, platte schijfhoren

**Artikel 3.5. In het wild levende dieren van soorten, genoemd in bijlage IV, onderdeel a, bij de Habitatrictlijn, bijlage II bij het Verdrag van Bern of bijlage I bij het Verdrag van Bonn**

Vogels	appelvink, baardman, beflijster, bergeend, bergfluit, bijeneter, blauwborst, blauwe kiekendief, boerenzwaluw, bontbekplevier, bonte strandloper, bonte vliegenvanger, boomklever, boomkruiper, boompieper, boomvalk, bosrietzanger bosruiter, bosuil, braamsluiper, brandgans, bruine kiekendief, buizerd, casarca, Cetti's zanger, draaihals, duinpieper, dwergmeeuw, dwergster, Engelse kwikstaart, Europese kanarie, fitis, fluit, geelgors, gekraagde roodstaart, gele kwikstaart, geoorde fuut, glanskop, goudhaan, grasmus, graspieper, graszanger, grauwe kiekendief, grauwe klauwier, grauwe vliegenvanger, griel, groene specht, groenling, grote bonte specht, grote gele kwikstaart, grote karekiet, grote stern, grote zilverreiger, havik, heggenmus, hop, huiszwaluw, ijsvogel, kerkuil, klapekster, klein waterhoen, kleine barmsijs, kleine bonte specht, kleine karekiet, kleine plevier, kleine zilverreiger, kleinste waterhoen, kluut, kneu, koolmees, koereiger, kraanvogel, krekelzanger, kortsnavelboomkruiper, kruisbek, kuifmees, kwak, kwartelkoning, lepelaar, matkop, middelste bonte specht, nachtegaal, Noordse stern, oehoe, oeverloper, oeverpieper, oeverzwaluw, ooievaar, orpheusspotvogel, paapje, pestvogel, pimpelmees, poelruiter, porseleinhoen, purperreiger, putter, ransuil, rietgors, rietzanger, rode wouw, roerdomp, roodborst, roodborsttapuit, roodhalsfuut, rouwkwikstaart, sijs, slangenarend, slechtvalk, smelleken, snor, sperwer, spotvogel, sprinkhaanzanger, steenuil, steltkluut, strandplevier, taigaboomkruiper, tapuit, tijftjaf, torenvalk, tuinfluit, velduil, visarend, visdief, vuurgoudhaan, wespandief, wielewaal, winterkoning, witbandkruisbek, witte kwikstaart, witwangster, nachtzwaluw, woudaap, zeearend, zwarte mees, zwarte ooievaar, zwarte roodstaart, zwarte specht, zwarte stern, zwarte wouw, zwartkop, zwartkopmeeuw
--------	-----------------------------------------------------------------------------------------------------------------------------------------------------------------------------------------------------------------------------------------------------------------------------------------------------------------------------------------------------------------------------------------------------------------------------------------------------------------------------------------------------------------------------------------------------------------------------------------------------------------------------------------------------------------------------------------------------------------------------------------------------------------------------------------------------------------------------------------------------------------------------------------------------------------------------------------------------------------------------------------------------------------------------------------------------------------------------------------------------------------------------------------------------------------------------------------------------------------------------------------------------------------------------------------------------------------------------------------------------------------------------------------------------------------------------------------------------------------------------------------------------------------------------------------------------------------------------------------------------------------------------------------------------------------------------------------------------------------------------------------------------------------------------------------------------------------------------------------------------------------------------------------------------

**Tabel V. Verbodsbepalingen en toelichting Artikel 3.10 Wet natuurbescherming**

<b>Artikel 3.10. Andere soorten</b>		
Het is verboden om: <ol style="list-style-type: none"> <li>In het wild levende zoogdieren, amfibieën, reptielen, vissen, dagvlinders, libellen en kevers van de soorten, genoemd in de bijlage, onderdeel A1, bij deze wet, opzettelijk te doden of te vangen.</li> <li>De vaste voortplantingsplaatsen of rustplaatsen van dieren als bedoeld in onderdeel a opzettelijk te beschadigen of te vernielen.</li> <li>Vaatplanten van de soorten, genoemd in de bijlage, onderdeel B2, bij deze wet, in hun natuurlijke verspreidingsgebied opzettelijk te plukken en te verzamelen, af te snijden, te ontwortelen of te vernielen.</li> </ol>		
<b>Toelichting</b>		
Het gaat bij artikel 10 om in het wild levende zoogdieren, amfibieën, reptielen, vissen, dagvlinders, libellen en kevers. Dieren zijn opgenomen in bijlage onderdeel A1. Planten zijn opgenomen in bijlage onderdeel B2 van de Wet natuurbescherming. Voor een aantal zoogdieren, amfibieën en reptielen geldt per provincie een vrijstelling onder bepaalde voorwaarden. Dit verschilt per provincie. De betreffende soorten zijn aangegeven met een sterretje. Daarnaast is het mogelijk dat sommige provincies ook 'eigen' beschermde soorten hanteren, als aanvulling op het landelijke.		
<b>Soorten</b>		
Dieren	Zoogdieren	aardmuis*, boommarter, bosmuis*, bunzing*, damhart, das, dwergmuis*, dwergspitsmuis*, edelhert, eekhoorn*, egel*, eikelmuis, gewone bosspitsmuis*, gewone zeehond, grote bosmuis, grijze zeehond, haas*, hermelijn*, huisspitsmuis*, konijn*, molmuis, ondergrondse woelmuis*, ree*, rosse woelmuis*, steenmarter*, tweekleurige bosspitsmuis*, veldmuis*, veldspitsmuis, vos*, waterspitsmuis, wezel*, wild zwijn, woelrat*
	Amfibieën	Alpenwatersalamander, bruine kikker*, gewone pad*, kleine watersalamander*, meerkikker*, middelste groene kikker*, vinpootsalamander, vuursalamander
	Reptielen	adder, hazelworm*, levendbarende hagedis*, ringslang
	Vissen	beekdonderpad, beekprik, elrits, gestippelde alver, grote modderkruiper, kwabaal
	Dagvlinders	aardbeivlinder, bosparemoervlinder, bruin dikkopje, bruine eikenpage, donker pimpernelblauwtje, duinparemoervlinder, gentiaanblauwtje, grote paremoervlinder, grote vos, grote vuurvlinder, grote weerschijnvlinder, iepenpage, kleine heivlinder, kleine ijsvogelvlinder, komavvlinder, pimpernelblauwtje, sleedoornpage, spiegeldikkopje, veenbesblauwtje, veenbesparemoervlinder, veenhooibeestje, veldparemoervlinder, zilveren maan
	Libellen	beekrombout, bosbeekjuffer, donkere waterjuffer, gevlekte glanslibel, gewone bronlibel, hoogveenglanslibel, Kempense heidelibel, speerwaterjuffer
	Overige soorten	Europese rivierkreeft, vliegend hert
Planten		akkerboterbloem, akkerdoornzaad, akkerogentroost, beklieerde ogentroost, berggamander, bergnactorchis, blaasvaren, blauw guichelheil, bokkenorchis, bosboterbloem, bosdravik, brave hendrik, brede wolfsmelk, breed wollegras, bruinrode wespenorchis, dennenororchis, dreps, echte gamander, franjegentiaan, geelgroene wespenorchis, geplooid vrouwenmantel, getande veldsla, gevlekt zonneroosje, glad biggenkruid, gladde zegge, groene nactorchis, groensteel, groot spiegelklokje, grote bosaardbei, grote leeuwenklauw, honingorchis, kalkboterbloem, kalketrip, karthuiseranjier, karwijselie, kleine ereprijs, kleine schorseneer, kleine wolfsmelk, kluwenklokje, knollathyrus, knolspirea, korensla, kranskarwij, kruiptijm, lange zonnedauw, liggende ereprijs, moerasgamander, muurbloem, naakte lathyrus, naaldenkervel, pijlscheefkalk, roggelelie, rood peperboomje, rozenkransje, ruw pazelzaad, scherpkruid, schubvaren, schubzegge, smalle raai, spits havikskruid, steenbraam

Volgens artikel 3.31 zijn de verboden, bedoeld in de artikelen 3.1, 3.5 en 3.10 niet van toepassing op handelingen die zijn beschreven in en aantoonbaar worden uitgevoerd overeenkomstig een door het Ministerie van Economische Zaken goedgekeurde gedragscode en die plaatsvinden in het kader van bestendig beheer, bestendig gebruik, of ruimtelijke ontwikkeling of inrichting.

## Houtopstanden

De bescherming van houtopstanden onder conform hoofdstuk 4 van de Wet natuurbescherming heeft als doel om het aanwezige areaal bos in Nederland te behouden. Onder houtopstanden vallen alle zelfstandige eenheden van bomen, boomvormers of struiken van een oppervlakte van tien are of meer of rijbeplanting die meer dan twintig bomen omvat.

Binnen de Wet natuurbescherming zijn op houtopstanden de artikelen van toepassing die zijn opgenomen in tabel VI.

**Tabel VI. Bescherming houtopstanden in de Wet natuurbescherming**

Artikel 4.1	<p>De artikelen uitgezonderd artikel 4.6 zijn niet van toepassing op:</p> <ul style="list-style-type: none"> <li>a) Houtopstanden binnen de bij besluit van de gemeenteraad vastgestelde grenzen van de bebouwde kom;</li> <li>b) Houtopstanden op erven of in tuinen;</li> <li>c) Fruitbomen en windschermen om boomgaarden;</li> <li>d) Naaldbomen, kennelijk bedoeld om te dienen als kerstbomen, indien niet ouder dan twintig jaar;</li> <li>e) Kweekgoed;</li> <li>f) Wegbeplantingen, beplantingen langs waterwegen en eenrijige beplantingen langs landbouwgronden bestaande uit wilgen en populieren;</li> <li>g) het dunnen van een houtopstand;</li> <li>h) uit populieren, wilgen, essen of elzen bestaande beplantingen die kennelijk zijn bedoeld voor de productie van houtige biomassa, indien zij: <ul style="list-style-type: none"> <li>1. ten minste eens per tien jaar worden geoogst;</li> <li>2. bestaan uit minstens tienduizend stoven per hectare per beplantingseenheid, zijnde een aaneengesloten beplanting die niet wordt doorsneden door onbeplante stroken breder dan twee meter, en</li> <li>3. zijn aangelegd na 1 januari 2013.</li> </ul> </li> </ul>
Artikel 4.2	<p>1. Het is verboden een houtopstand geheel of gedeeltelijk te vellen of te doen vellen, met uitzondering van het periodiek vellen van griend- of hakhout, zonder voorafgaande melding daarvan bij gedeputeerde staten.</p> <p>3. Gedeputeerde staten kunnen het vellen van houtopstanden telkens voor ten hoogste vijf jaar verbieden ter bescherming van bijzondere natuur- of landschapswaarden.</p>
Artikel 4.3 lid 1 en 2	<p>Ingeval een houtopstand geheel of gedeeltelijk is geveld, met uitzondering van het periodiek vellen van griend- of hakhout, of anderszins teniet is gegaan, draagt de rechthebbende zorg voor het op bosbouwkundig verantwoorde wijze herbeplanten van dezelfde grond binnen drie jaar na het vellen of tenietgaan van de houtopstand.</p> <p>De rechthebbende vervangt binnen drie jaar na de herbeplanting, bedoeld in het eerste lid, herbeplanting die niet is aangeslagen.</p>
Artikel 4.4 lid 1	<p>De artikelen 4.2, eerste en derde lid, en 4.3, eerste en tweede lid, zijn niet van toepassing op:</p> <p>het vellen van houtopstanden en herbeplanten op een wijze die is beschreven in en aantoonbaar wordt gerealiseerd overeenkomstig een door Onze Minister goedgekeurde gedragscode.</p> <p>het vellen van houtopstanden ter uitvoering van een instandhoudingsmaatregel of een passende maatregel in het kader van natuurontwikkeling en -beheer</p>
Artikel 4.5	<p>Gedeputeerde staten kunnen ontheffing verlenen van artikel 4.3, eerste en tweede lid, ten behoeve van herbeplanting op andere grond, indien de herbeplanting voldoet aan bij provinciale verordening gestelde regels.</p>



## Bijlage 2 Verklarende woordenlijst

### Externe werking

Niet alleen activiteiten in een Natura 2000-gebied/NNN hebben invloed op de staat van instandhouding van het gebied, ook activiteiten buiten het gebied kunnen de natuurwaarden in een gebied beïnvloeden. Dit wordt "externe werking" genoemd. Er bestaat geen ruimtelijke grens voor externe werking: bepalend zijn de effecten op de instandhoudingsdoelstellingen van de soorten en habitattypen in het Natura 2000-gebied/NNN, ongeacht de afstand tot het beschermde gebied.

### Expert Judgement

Inschatting van een deskundige op grond van zijn kennis en ervaring.

### Foerageerhabitat

Het gebied waarbinnen een soort voedsel zoekt.

### Foerageren

Zoeken en vinden van voedsel door dieren (jachtgebied).

### Functioneel leefgebied

Hiermee wordt het gebied dat is benodigd om de functionaliteit van een voortplantingsplaats of van een vaste- rust of verblijfplaats te behouden. Een nestlocatie of voortplantingsplaats kan bijvoorbeeld alleen succesvol functioneren, wanneer er voldoende habitat (schuilgelegenheid, voedsel etc.) van voldoende kwaliteit aanwezig is om te kunnen paren, eieren te leggen en jongen groot te brengen.

### Gunstige staat van instandhouding

Er is sprake van een gunstige staat van instandhouding van een soort of habitatype als de omstandigheden waarin de soort of het habitatype voorkomt perspectief bieden op een duurzaam voortbestaan van die soort of dat habitatype.

### Habitat

Omvat de plaatsen waar een bepaald organisme voorkomt doordat de abiotische en biotische factoren (niet levende en levende natuur) van die plaatsen voldoen aan de eisen en toleranties die het organisme stelt om te kunnen overleven, groeien en zich voortplanten.

### Kraamverblijfplaats

Voortplantingsplaats van vleermuizen. Het gaat hierbij vaak om de vrouwelijke exemplaren van een kolonie (ook wel kraamgroep genoemd) die gezamenlijk hun jongen grootbrengen. De aantallen vleermuizen in een kraamgroep kunnen lopen tot meerdere honderden exemplaren.

### Landschappelijk inpassingsplan

Het inpassen van ruimtelijke ontwikkelingen in het buitengebied middels een ontwerp van de groenvoorziening, dat voldoet aan het beleid ten aanzien van ruimtelijke kwaliteit. Hierdoor wordt zorg gedragen dat een ruimtelijke ontwikkeling past in het landschap.

### Landhabitat

Amfibieën zijn voor de voortplanting afhankelijk van water. Buiten de voortplantingsperiode maakt de soortgroep gebruik van landhabitat als onderdeel van het leefgebied. Landhabitat voor amfibieën omvat onder andere structuurrijke of opgaande vegetatie zoals (loof)bos, houtwallen, struikgewas, heide, ruigtekruiden, vegetaties en moeras.

### Mitigerende maatregelen

Maatregelen die negatieve effecten bij een ingreep voorkomen of reduceren.

### Omgevingscheck

Een omgevingscheck wordt uitgevoerd bij verlies van leefgebied van een jaarrond beschermde functie van een soort die door een ingreep (tijdelijk) verloren gaat. De omgeving van de ingreep wordt door een ter zake deskundige beoordeeld op aanwezigheid van voldoende alternatief leefgebied en/of potentiële verblijfplaatsen.

### Ontheffing

De Wet natuurbescherming is bedoeld om planten- en diersoorten die vrij in het wild leven te beschermen. Om deze kwetsbare soorten te beschermen bevat de Wet natuurbescherming een aantal verbodsbepalingen. Onder bepaalde voorwaarden mogen de activiteiten wel doorgaan, daarvoor kan een ontheffing benodigd zijn. Een ontheffing is een besluit waarbij in een individueel concreet geval een uitzondering op een wettelijk verbod wordt gemaakt.

**Paarverblijfplaats**

Dit is een verblijfplaats die hoofdzakelijk in het najaar (september/oktober) door vleermuizen worden gebruikt om te paren. Eén mannetje kan een dergelijke verblijfplaats met meerdere vrouwtjes delen. In de omgeving van de paarverblijfplaats wordt veelal door het territoriale mannetje middels baltsvluchten getracht vrouwtjes aan te lokken.

**Projectplan**

Een projectplan dient als begeleidend document voor een ontheffingsaanvraag. In het projectplan zijn maatregelen verwoord waarmee de functionaliteit van een rust- of verblijfplaats van een beschermde soort behouden blijft en schade aan individuen wordt voorkomen.

**Populatie**

Een biologische populatie is een groep individuen van dezelfde soort die zich onderling voortplant en als zodanig geïsoleerd is van andere zulke groepen.

**Rode Lijst**

Rode Lijsten laten zien welke soorten zijn verdwenen en welke soorten in een gebied sterk zijn achteruitgegaan of zeldzaam zijn. Er bestaan verschillende Rode Lijsten. Voor vogels, voor zoogdieren, planten, paddenstoelen, insecten en voor allerlei andere soortgroepen. Rode Lijsten hebben geen officiële juridische status. Plaatsing op de lijst maakt een dier dus nog geen 'beschermde diersoort' in de zin van de Wet natuurbescherming. De Rode Lijsten hebben in de praktijk wel een belangrijke signaleringfunctie. Door de Rode Lijst te raadplegen, kunnen alle instellingen die met natuurbehoud te maken hebben rekening houden met bedreigde soorten.

**Significant negatief effect**

Een effect is in het kader van de Wet natuurbescherming significant als de instandhoudingsdoelen van het Natura 2000-gebied dreigen te worden aangetast.

Het begrip 'significant' staat centraal in de toepassing van het beschermingsregime voor Natura 2000-gebieden bij zowel vaststelling van beheerplannen als de vergunningverlening. Het bepaalt of een uitvoerige toetsing, een zogenaamde passende beoordeling, moet worden uitgevoerd. Indien als gevolg van een ingreep de toekomstige oppervlakte habitat of leefgebied, aantal van een soort of kwaliteit van een habitat lager zal worden dan zoals bedoeld in de instandhoudingsdoelstelling, dan kan sprake zijn van significante gevolgen. Voor het goede begrip, de soorten hoeven er niet te zitten, het gebied moet geschikt zijn voor de soorten.

**Voortplantingsplaats of rustplaats**

Een plek binnen het leefgebied van een soort die essentieel is voor de levenscyclus van een individu. De Wet natuurbescherming omschrijft niet exact wat een vaste rust- of verblijfplaats is. Dit is soortafhankelijk.

**Vliegroute**

Een vaste route die door vleermuizen wordt gebruikt tussen de verblijfplaatsen naar foerageergebieden.

**Winterverblijfplaats**

Verblijfplaats die gebruikt wordt om de periode van winterrust te overbruggen. Voor vleermuizen zijn dit vorstvrije, maar koele en vochtige plekken. Er kans sprake zijn van massaverblijfplaatsen, verblijfplaatsen van kleine groepen of één of enkele individuen.

**Zomerverblijfplaats**

Is een vleermuisverblijfplaats anders dan een kraamverblijf. Buiten de kraamperiode worden deze door vrouwtjes gebruikt, binnen de kraamperiode door individuele mannetjes.

