

QUICKSCAN FLORA EN FAUNA

DORPSSTRAAT 270-272 | SCHERPENZEEL

ADVISEUR Ir. SICCO JANSEN 04-05-2020 | VERSIE 1.0



Jansen & Jansen
groenadviesbureau



QUICKSCAN FLORA EN FAUNA I SCHERPENZEEL

Adviseurs:

Ir. Sicco Jansen | rapportage
06 - 26 955 898
info@groenadviseurs.nl

Rick Kamperman | veldonderzoek
info@groenadviseurs.nl

Opdrachtgever:

BJZ.nu



Jansen&Jansen Groenadviesbureau
Velddijk 7a, Holten
www.groenadviseurs.nl

Versie:

1.0

Datum:

04 mei 2020



INHOUDSOPGAVE

1	INLEIDING	04
2	WERKWIJZE	05
3	WETTELIJK KADER	06
4	RESULTATEN	08
5	INGREEP	10
6	TOETSING AAN DE WET NATUURBESCHERMING	11
7	CONCLUSIE & ADVIES	12
	LITERATUUR	

BIJLAGE 1 - *Overzichtsk kaart/projectgebied*

BIJLAGE 2 - *Foto impressie van het plangebied*



1 INLEIDING

1.1 AANLEIDING

Jansen & Jansen Groenadviesbureau is door een opdrachtgever gevraagd om een quickscan flora en fauna uit te voeren voor de sloop van panden gelegen aan Dorpsstraat 270-272 in Scherpenzeel. Op de vrijgekomen locatie zullen twee nieuwe gebouwen met appartementen worden gerealiseerd. Met deze quickscan wordt een inschatting van de effecten van de voorgenomen ontwikkeling gemaakt op door de Wet natuurbescherming beschermde flora en fauna. De quickscan levert hiernaast adviezen op die betrekking hebben op de te volgen procedures en handelingen.

1.2 DOEL

In deze quickscan worden de volgende vragen beantwoord:

- Welke, door de Wet natuurbescherming beschermde flora en fauna komen (potentieel) voor in het plangebied^(H4)?
- Welke negatieve effecten kunnen de (potentieel) aanwezige flora en fauna ondervinden van de voorgenomen ingreep^(H4)?
- Wordt met het uitvoeren van de voorgenomen ingreep de Wet natuurbescherming overtreden^(H6)?
- Welke vervolgstappen zijn noodzakelijk om projectvertraging te minimaliseren en om overtrekking van de Wet natuurbescherming te voorkomen^(H7)?

1.3 PLANGEBIED

Het plangebied is gelegen in het centrum van Scherpenzeel aan de doorlopende dorpsstraat. De directe omgeving van het plangebied is tamelijk stenig van karakter. Het omliggende stedelijke weefsel is opgebouwd uit vrijstaande, vaak historische gebouwen, op smalle langwerpige kavels. Het plangebied zelf bestaat uit de bebouwing van voormalig partycentrum De Hertog van Gelre. Het object bestaat uit een samengesteld gebouw, deels tweelaags en deels één-laags. Het gebouw staat op een langwerpig perceel. De achterzijde van het terrein is in gebruik als parkeerterrein. Het perceel is vrijwel vrij van beplanting, op enkele struiken en berken, achterop het terrein na. Zie bijlage 1 voor een kaart van het plangebied en bijlage 2 voor een foto overzicht van het plangebied.

Binnen het plangebied zijn de volgende ecotopen/onderdelen aanwezig:

- Bebouwing: Voormalig partycentrum, deels één bouwlaag, deels twee bouwlagen, gestucte witte bakstenen muren, geen direct toegankelijke spouwmuur, plat dak, voorzien van daklijsten, gesloten, bebouwing verkeerd nog in een tamelijk goede staat, eenvoudig van opzet;
- Omliggende terrein: verharding, enkele struiken, schutting met klimop, enkele jonge berken.



2 WERKWIJZE

Het onderzoek is op de volgende wijze uitgevoerd:

[1]

Op 30 mei 2020 is het plangebied door R. Kamperman bezocht. In het plangebied zijn ruimtelijke structuren en ecotopen geïnventariseerd. Er is zoveel mogelijk concrete informatie verzameld met betrekking tot de aan- of afwezigheid van beschermde soorten. Hiervoor is gezocht naar onder meer zicht- en geluidswaarnemingen, uitwerpselen, nesten, krabsporen en pootafdrukken etc. Tijdens het onderzoek is van de volgende hulpmiddelen gebruik gemaakt:

- verrekijker;
- camera;
- ladder;
- zaklamp.

[2]

Vervolgens is een literatuurstudie uitgevoerd. De literatuurstudie richt zich op bekende (verspreidings) gegevens die relevant zijn voor het voorkomen van beschermde flora- en fauna op de locatie (Wet natuurbescherming). De gegevens over voorkomen van beschermde flora- en fauna zijn te vinden in onder meer soortgroepen atlanten en internet. Ook zijn de gegevens van de Nationale Databank Flora en Fauna geraadpleegd.

[3]

Aan de hand van de gegevens uit de literatuurstudie en het veldbezoek kan een inschatting gemaakt worden welke beschermde flora en fauna in het plangebied of in de nabijheid van het plangebied aanwezig zijn. Vervolgens kan met deze gegevens een inschatting worden gemaakt wat de invloed van de voorgenomen ingreep is op de gevonden natuurwaarden.

[4]

Uiteindelijk wordt getoetst of de verbodsbepalingen van de Wet natuurbescherming worden overtreden. Aanvullend worden een aantal bondige adviezen gegeven die betrekking hebben op de te volgen procedures en handelingen. Bijvoorbeeld over het uitvoeren van een aanvullend onderzoek of het aanvragen van een ontheffing.



3 WETTELIJK KADER

In dit hoofdstuk wordt kort de Wet natuurbescherming beschreven en de toepassing op de bescherming van soorten.

3.1 WET NATUURBESCHERMING

Doelstelling van de Wet natuurbescherming in het kader van soortbescherming is het beschermen en ontwikkelen van natuur, mede vanwege de intrinsieke waarden, en het behouden en herstellen van biologische diversiteit. Het uitgangspunt van de wet is 'nee, tenzij'. Dit betekent dat activiteiten met een schadelijk effect op beschermde soorten in principe verboden zijn. Van het verbod op schadelijke handelingen ('nee') kan onder voorwaarden ('tenzij') worden afgeweken, met een ontheffing of vrijstelling. Het verlenen hiervan valt onder de bevoegdheid van de provincie. Daarnaast erkent de wet dat ook dieren die geen direct nut opleveren voor de mens van onvervangbare waarde zijn: de erkenning van de intrinsieke waarde van het in het wild levende dier. Deze erkenning is terug te vinden in de zorgplicht.

3.1.1 Zorgplicht

Voor alle flora en fauna die in het wild voorkomen geldt een algemene zorgplicht. Deze zorgplicht houdt in dat iedereen voldoende zorg in acht moet nemen met betrekking tot in het wild levende flora en fauna en het leefgebied van deze flora en fauna. Voor de uitvoer van handelingen (bijvoorbeeld ruimtelijke ontwikkelingen) betekent dit dat voorafgaand aan de uitvoer er inzicht moet zijn in de aanwezige flora en fauna en wat het effect van de handelingen is op de aanwezige flora en fauna. Negatieve effecten op de aanwezige flora en fauna moeten in alle gevallen tot het minimale worden beperkt, ook als er een vrijstelling is voor bepaalde soorten, of als een ontheffing is verleend.

3.1.2 Beschermingsregimes

De Wet natuurbescherming kent verschillende beschermingsregimes. Er is een apart beschermingsregime voor soorten die vallen onder de Vogelrichtlijn, een apart beschermingsregime voor soorten die vallen onder de Habitatrichtlijn, het Verdrag van Bonn en het Verdrag van Bern. Daarnaast is er een apart beschermingsregime voor soorten die vanuit een nationaal belang beschermd worden. Elk beschermingsregime kent zijn eigen verbodsbepalingen en vereisten aan ontheffingen of vrijstellingen. De verschillende beschermingsregimes zijn in de Wet natuurbescherming vertaald naar de volgende categorieën:

1. Alle van nature in Nederland in het wild levende vogels zijn beschermd onder het beschermingsregime van de Europese Vogelrichtlijn (paragraaf 3.1);
2. Soorten, niet vogels zijnde, van de Europese Habitatrichtlijn bijlage IV onderdeel a, het Verdrag van Bern bijlage II en het Verdrag van Bonn bijlage I, voor zover hun natuurlijke verspreidingsgebied zich in Nederland bevindt (paragraaf 3.2);
3. 'Andere soorten', waaronder soorten die vanuit nationaal belang bescherming behoeven (paragraaf 3.3).



Categorie 1 (§ 3.1)	Categorie 2 (§ 3.2)	Categorie 3 (§ 3.3)
<i>Art 3.1 lid 1</i> Het is verboden in het wild levende vogels opzettelijk te doden of te vangen	<i>Art 3.5 lid 1</i> Het is verboden soorten in hun natuurlijke verspreidingsgebied opzettelijk te doden of te vangen	<i>Art 3.10 lid 1a</i> Het is verboden soorten opzettelijk te doden of te vangen
<i>Art 3.1 lid 2</i> Het is verboden opzettelijk nesten, rustplaatsen en eieren van vogels te vernielen of te beschadigen, of nesten van vogels weg te nemen	<i>Art 3.5 lid 4</i> Het is verboden de voortplantingsplaatsen of rustplaatsen van dieren te beschadigen of te vernielen	<i>Art 3.10 lid 1b</i> Het is verboden de vaste voortplantingsplaatsen of rustplaatsen van dieren opzettelijk te beschadigen of te vernielen
<i>Art 3.1 lid 3</i> Het is verboden eieren te rapen en deze onder zich te hebben	<i>Art. 3.5 lid 3</i> Het is verboden eieren van dieren in de natuur opzettelijk te vernielen of te rapen	
<i>Art 3.1 lid 4 en lid 5</i> Het is verboden vogels opzettelijk te storen, tenzij de storing niet van wezenlijke invloed is op de staat van instandhouding van de desbetreffende vogelsoort	<i>Art 3.5 lid 2</i> Het is verboden dieren opzettelijk te verstoren	
	<i>Art 3.5 lid 5</i> Het is verboden plantensoorten in hun natuurlijke verspreidingsgebied opzettelijk te plukken en te verzamelen, af te snijden, te ontwortelen of te vernielen	<i>Art 3.10 lid 1c</i> Het is verboden plantensoorten in hun natuurlijke verspreidingsgebied opzettelijk te plukken en te verzamelen, af te snijden, te ontwortelen of te vernielen

Tabel met een overzicht van de verbodsbepalingen per beschermingsregime.

3.1.3 Ontheffingen en vrijstellingen

Het is mogelijk om in bepaalde gevallen verbodsbepalingen van de Wet natuurbescherming middels een ontheffing of vrijstelling te ontwijken. Om in aanmerking te komen voor een ontheffing of vrijstelling moet aan drie eisen/criteria worden voldaan:

- Er is geen andere bevredigende oplossing voorhanden om overtreding van een verbodsartikel te voorkomen;
- De handelingen worden uitgevoerd in het kader van een wettelijk belang. Voorbeelden van dergelijke belangen zijn ruimtelijke ontwikkeling, bestendig beheer en volksgezondheid;
- De handelingen als geheel mogen geen afbreuk doen aan de gunstige staat van instandhouding van een soort.



4 RESULTATEN

4.1 SOORTBESCHERMING

4.1.1 Flora

In het plangebied zijn geen sporen van beschermde flora aangetroffen. Het plangebied bestaat uit bebouwing en verharding; geen specifiek geschikte standplaats voor beschermde flora. De aanwezigheid van beschermde flora kan worden uitgesloten.

4.1.2 Amfibieën, vissen en reptielen

In het plangebied zijn tijdens het veldonderzoek geen amfibieën, vissen of reptielen aangetroffen. Het plangebied bestaat volledig uit bebouwing en verharding. De aanwezigheid van (beschermde) amfibieën, vissen en reptielen kan worden uitgesloten op basis van fysieke ongeschiktheid van het plangebied.

4.1.3 Vogels

Tijdens het veldonderzoek is het plangebied nauwkeurig onderzocht op de aanwezigheid van (of sporen van) vogels met jaarrond beschermde verblijfplaatsen. Hierbij is specifiek gelet op de (mogelijke) aanwezigheid van verblijfplaatsen van huismussen, gierzwaluwen en spreeuwen. Tijdens het veldonderzoek, dat uit werd gevoerd in een optimale periode, werden geen huismussen waargenomen in de directe omgeving van het plangebied. Het te slopen gebouw is fysiek ongeschikt als verblijfplaats voor huismussen, gierzwaluwen en spreeuwen. Dit omdat geschikte nestplekken (spleten/gaten) ontbreken. Op één zijgevel is in een boeibord aanwezig met een opening groot genoeg om geschikt te zijn als verblijfplaats. Deze is gecontroleerd. Er zijn geen sporen van verblijfplaatsen aangetroffen. De aanwezigheid van jaarrond beschermde verblijfplaatsen van vogels in het plangebied kan redelijkerwijs worden uitgesloten. Wel is het mogelijk dat algemene broedvogels tijdens het broedseizoen verblijfplaatsen hebben in de struiken/haag in en rond het plangebied.

4.1.4 Zoogdieren

Tijdens het veldonderzoek is het plangebied nauwkeurig onderzocht op de aanwezigheid van sporen en uitwerpselen die duiden op de aanwezigheid van jaarrond beschermde verblijfplaatsen van vleermuizen, steemarters en andere zoogdieren. Met behulp van een ladder is de gevel zo goed mogelijk afgezocht op aanwijzingen voor verblijfplaatsen. Het te slopen pand is erg gesloten van opzet. Het pand heeft een plat dak en wit gestucte baksteenmuren zonder toegankelijke spouwmuur. Rond het pand loopt een vrijwel doorlopende daktrim. Deze daktrim is vrijwel volledig gesloten. Op één plek is er een opening tussen de daktrim en de muur. Tijdens het veldonderzoek waren in deze spleet veel oude spinnenwebben aanwezig. Als deze opening gebruikt zou worden als vleermuisverblijfplaats, dan waren deze (oude) spinnenwebben (gedeeltelijk) niet aanwezig geweest. Het kan redelijkerwijs worden uitgesloten dat het pand in de huidige situatie in gebruik is als verblijfplaats van vleermuizen.

Tijdens het onderzoek werden geen sporen of aanwijzingen voor de aanwezigheid van verblijfplaatsen van steemarters aangetroffen. De aanwezigheid van verblijfplaatsen van steemarters kan redelijkerwijs worden uitgesloten. Het plangebied en het omliggende terrein is onaantrekkelijk voor algemene grondgebonden zoogdieren. Vrijwel het gehele plangebied is verhard of voorzien van bebouwing.



Op basis van gegevens uit literatuurstudie, geschiktheid van het plangebied en ervaringen van de onderzoeker is de onderstaande matrix ingevuld (zie tabel 1).

	Zomerverblijfplaats	Kraamverblijfplaats	Paarverblijfplaats	Winterverblijfplaats	Vliegroute	Voeragegebied
Gewone dwergvleermuis						
Ruige dwergvleermuis						
Rosse vleermuis						
Laatvlieger						
Gewone grootoorvleermuis						
Watervleermuis						
Meervleermuis						
Baardvleermuis						
					Komt potentieel voor	
					Geen negatief effect te verwachten	
					Wel negatief effect te verwachten	

Tabel 1: Matrix mogelijk voorkomende vleermuizen in/nabij het plangebied.

4.1.5 Libellen en dagvlinder

In het plangebied ontbreekt voor (beschermde) libellen en vlinders geschikt leefgebied. De aanwezigheid van (beschermde) libellen en dagvlinders kan dan ook redelijkerwijs worden uitgesloten.

4.1.6 Overige ongewervelden

In het plangebied ontbreekt voor overige ongewervelden geschikt leefgebied. De aanwezigheid van overige ongewervelden kan dan ook redelijkerwijs worden uitgesloten.



5 INGREEP

Het voornemen is om de huidige bebouwing te slopen en om op de vrijgekomen locatie twee nieuwe gebouwen met appartementen te realiseren. Een gebouw met tien appartementen zal gerealiseerd worden, direct aan de Dorpsstraat, een ander gebouw, met negen appartementen, zal gerealiseerd worden achterop het terrein. Het tussenliggende terrein zal gebruik worden als parkeerterrein. Zie de onderstaande kaart voor een overzicht van het terrein in de toekomstige situatie.

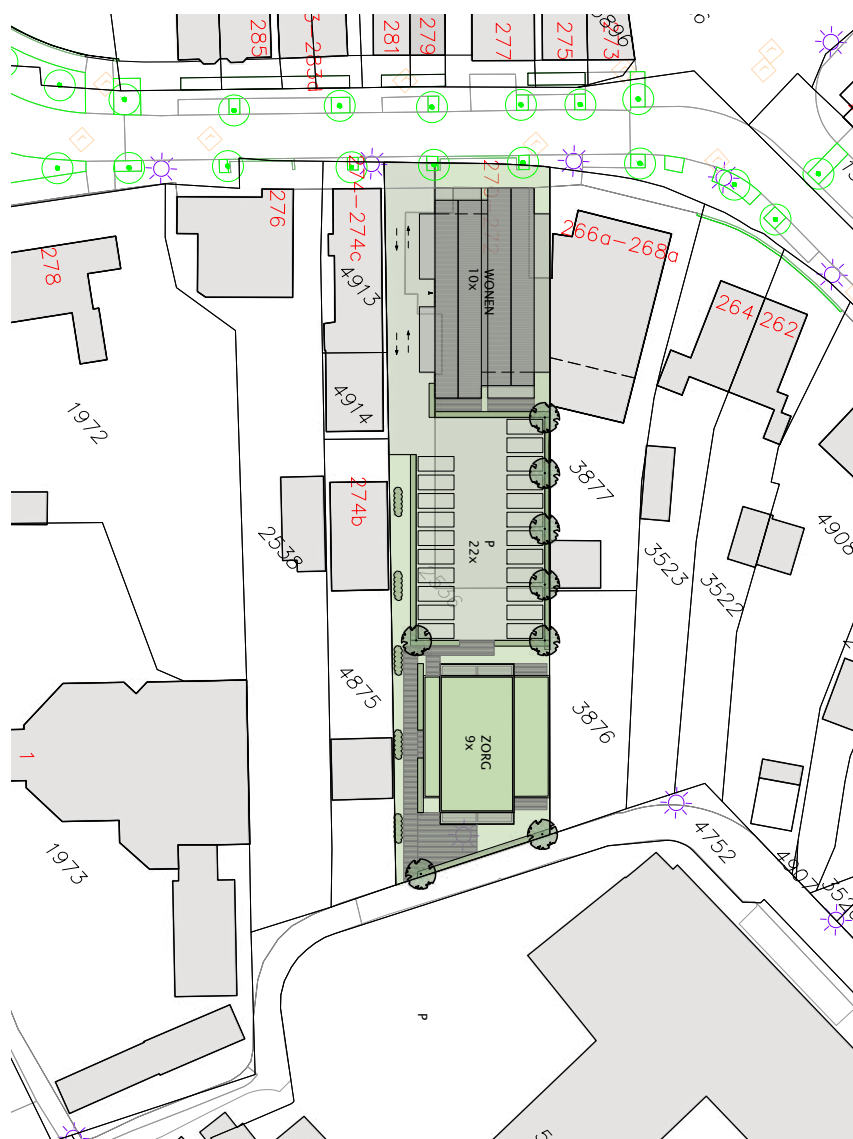



6 TOETSING AAN DE WET NATUURBESCHERMING

Op basis van de resultaten van deze quickscan en de te verwachten effecten van de ingreep is een toetsing aan de Wet natuurbescherming uitgevoerd. Hierdoor is duidelijk geworden voor welke soorten mogelijk een negatief effect optreedt en of hiervoor aanvullend onderzoek dan wel een ontheffing in het kader van de Wet natuurbescherming vereist is.

6.1 SOORTBESCHERMING

6.1.1 Flora

Er zijn geen beschermde soorten aanwezig. Negatieve effecten zijn niet te verwachten.

6.1.2 Amfibieën, vissen en reptielen

Er zijn geen beschermde soorten aanwezig. Negatieve effecten zijn niet te verwachten.

6.1.3 Vogels

Jaarrond beschermde verblijfplaatsen

Er zijn geen beschermde soorten aanwezig. Negatieve effecten zijn niet te verwachten.

Tijdelijk beschermde verblijfplaatsen

Mogelijk zijn er tijdens het broedseizoen nesten van algemene broedvogels aanwezig in de enkele hagen en struiken op het terrein. Sloopwerkzaamheden mogen niet worden uitgevoerd tijdens de piek van het broedseizoen globaal tussen 15 maart en 15 augustus. Let op! Ook buiten de piek van het broedseizoen zijn actieve nesten beschermd. Als er een actief nest wordt aangetroffen, dan moeten de werkzaamheden worden gestaakt.

6.1.4 Zoogdieren

Jaarrond beschermde verblijfplaatsen/functies

Beschermde functies zijn redelijkerwijs niet te verwachten. Overtreding van de Wet natuurbescherming kan redelijkerwijs worden uitgesloten.

6.1.5 Libellen, dagvlinder en overige ongewervelden

Er zijn geen beschermde soorten aanwezig. Negatieve effecten zijn niet te verwachten.



7 CONCLUSIE & ADVIES

- Overtreding van de Wet natuurbescherming kan redelijkerwijs worden uitgesloten;
- De werkzaamheden kunnen worden uitgevoerd conform projectplanning;
- Wel moet er rekening gehouden worden met de aanwezigheid van nesten van algemene broedvogels in het plangebied. Actieve nesten van vogels zijn altijd beschermd door de Wet natuurbescherming. De sloopwerkzaamheden mogen niet worden uitgevoerd tijdens het broedseizoen (globaal van 15 maart tot 15 augustus), tenzij het zeker is dat er binnen de invloedssfeer van de werkzaamheden geen actieve nesten van vogels aanwezig zijn.



LITERATUUR:

LITERATUUR

- Broekhuizen, S., Hoekstra, B., V. van Laar, C. Smeenk, & J.B.M. Thissen, 1992. *Atlas van de Nederlandse zoogdieren*. KNNV Uitgeverij, Utrecht.
- Limpens, H.J.G.A., K. Mostert & W. Bongers, 1997. *Atlas van de Nederlandse vleermuizen; Onderzoek naar verspreiding en ecologie*. KNNV Uitgeverij, Utrecht.
- Vogelbescherming Nederland 2004. *Rode Lijst Nederlandse broedvogels*.
- Gedragscode Ruimtelijke ontwikkeling & inrichting, Vereniging Stadswerk Nederland, Vakgroep Groen, Natuur en Landschap, 2011-2015.
- Vleermuizen; Onderzoek naar verspreiding en ecologie. KNNV Uitgeverij, Utrecht.
- Kennisdocument soortenbescherming, BIJ12, Provincies.

WEBSITES

- www.floron.nl
- www.ravon.nl
- www.synbiosys.alterra.nl/natura2000/gebiedendatabase.aspx
- www.florafauawet.stowa.nl
- www.rijksoverheid.nl
- www.telmee.nl
- www.zoogdieratlas.nl
- www.waarneming.nl
- www.zoogdiervereniging.nl



BIJLAGE 1

Overzichtskaart/projectgebied

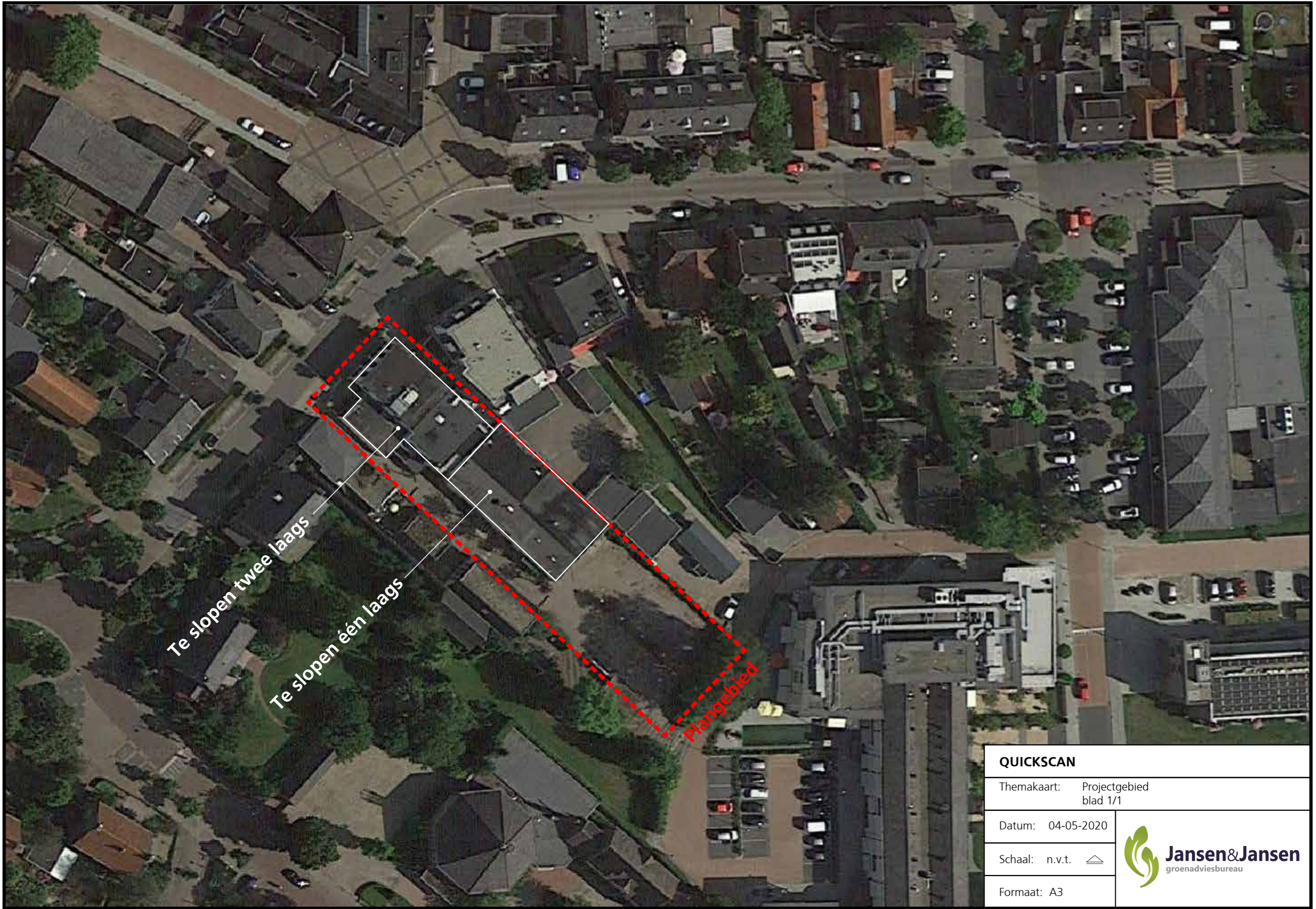

QUICKSCAN	
Themakaart:	Projectgebied blad 1/1
Datum:	04-05-2020
Schaal:	n.v.t. 
Formaat:	A3



Jansen & Jansen
groenadviesbureau



BIJLAGE 2

Foto impressie van het plangebied



Overzicht





Gesloten daktrim.



Gesloten daktrim.

'Groene Specialisten in het Planproces'



Contact

JANSEN&JANSEN groenadviesbureau
Veldijk 7a, Holten
www.groenadviseurs.nl