

BURO WAALBRUG
T.a.v. dhr. J. Langbroek
Schoenaker 10
6641 SZ Beuningen

Datum 26 februari 2020
Kenmerk BE/2020/076/r
Uw kenmerk Email d.d. 27 januari 2020
Auteur(s) ir. M. Poelman
Collegiale toets ir. ing. K.J. Rebergen

Oriënterend onderzoek naar beschermde flora en fauna aan de Breelaan 5 te Scherpenzeel

Aan de Breelaan 5 te Scherpenzeel is een perceel met een scouting gebouw van Scouting Scherpenzeel e.o. gesitueerd. De initiatiefnemer is voornemens de bestaande bebouwing op de planlocatie uit te breiden met een tweede scouting gebouw. Tevens zal een nieuwe toegangsweg aangelegd worden. Het bestemmingsplan voorziet niet in de beoogde ontwikkeling en dient derhalve te worden gewijzigd van groen naar sport.

De beoogde ontwikkeling heeft mogelijk een negatief effect op beschermde flora en fauna (soortenbescherming), beschermde natuurgebieden (gebiedsbescherming) en/of beschermde houtopstanden. Ten behoeve van de beoogde ontwikkeling geldt de wettelijke verplichting onderzoek te verrichten naar de aanwezigheid van beschermde flora en fauna en de mogelijke effecten van de ruimtelijke ingreep daarop. Middels voorliggend ecologisch oriënterend onderzoek is de (potentiële) aanwezigheid van beschermde flora en fauna en de betekenis van de planlocatie voor deze soorten in kaart gebracht.

Buro Waalbrug begeleidt de ruimtelijke procedure en heeft Blom Ecologie B.V. verzocht de planlocatie te onderzoeken op aanwezigheid van beschermde flora en fauna en deze vervolgens te toetsen aan de effecten van de werkzaamheden en het geldende bestemmingsplan.

Onderzoeksdoelen

Middels dit oriënterend onderzoek worden de volgende onderzoeksvragen beantwoord:

- Is het bestemmingsplan dat wordt opgesteld voor het project zoals hiervoor omschreven uitvoerbaar zoals het bepaalde in de Wro (art. 3.1.6 Bro)?
- Welke, krachtens de Wet natuurbescherming, beschermde flora en fauna zijn (potentieel) aanwezig op de planlocatie?
- Welke negatieve effecten treden op voor (potentieel) aanwezige flora en fauna als gevolg van de beoogde ruimtelijke ingreep?
- Heeft de beoogde ruimtelijke ingreep een negatief effect op het de instandhoudingsdoelen van Natura 2000-gebieden of de wezenlijke kenmerken en waarden van Natuurnetwerk Gelderland?
- Heeft de beoogde ruimtelijke ingreep een negatief effect op houtopstanden die middels de Wet natuurbescherming zijn beschermd?
- Dienen er vervolgstappen in het kader van de Wet natuurbescherming te worden genomen, en zo ja, welke?

Planlocatie

De planlocatie is gelegen aan de Breelaan 5 te Scherpenzeel (figuur 1). Het betreft een perceel met een scoutinggebouw welke is opgetrokken uit muren met potdeksels en houten gevelbetimmering met een zadeldak van golfplaten. Daarnaast staan er twee kleine schuren met muren die deels van potdeksels en deels van damwandplaten zijn gemaakt, en een zadeldak met golfplaten. Het terrein is deels verhard met klinkers en deels bedekt met gras en aangeplante vaatplanten, struiken en bomen. Ten oosten van het huidige scouting terrein, waar de nieuwbouw wordt gerealiseerd, bevinden zich een poel en een bosschage. Er zijn sloten naast de planlocatie gelegen. In figuur 2 en bijlage 1 zijn een aantal foto's opgenomen die een impressie geven van de planlocatie en de directe omgeving hiervan.

De directe omgeving van de planlocatie wordt gekenmerkt door agrarisch gebied ten noorden en de stedelijke omgeving van Scherpenzeel ten zuiden. Op circa 4,1 km ten zuiden van de planlocatie ligt de A12. Op 7,6 km ten oosten van de planlocatie ligt de A30, en op circa 8 km ten noordwesten van de planlocatie ligt de A28. Verder liggen er een aantal waterlichamen in de directe omgeving van de planlocatie.

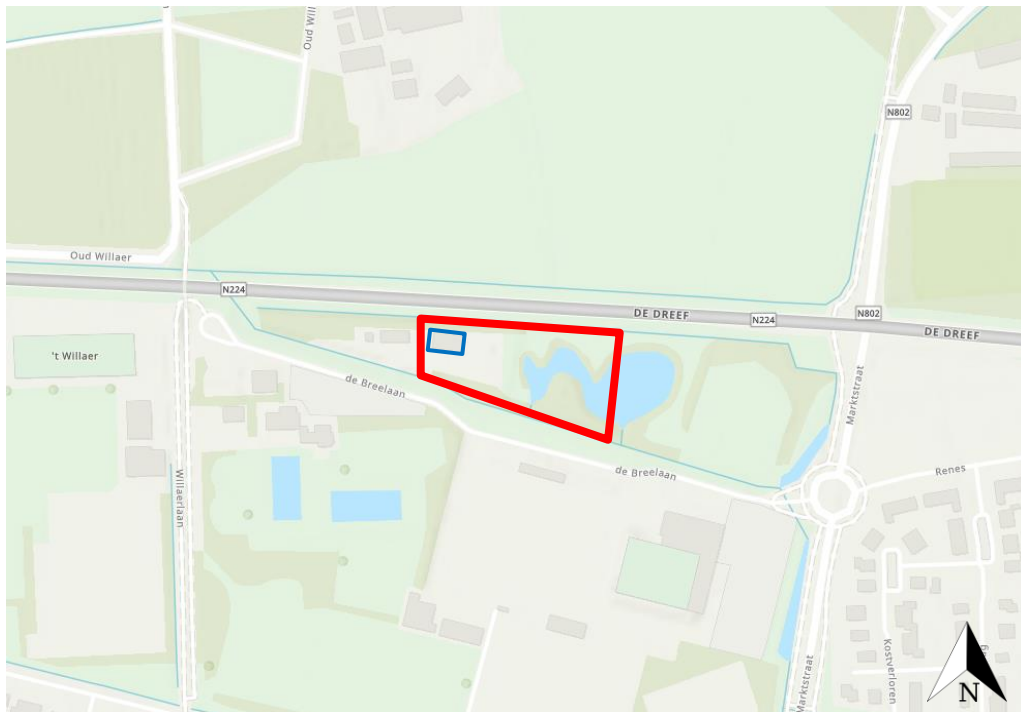

Figuur 1 De planlocatie (rood omkaderd) is gelegen aan de Breelaan 5 te Scherpenzeel. Het blauw omkaderde gebouw is het huidige scouting gebouw dat behouden blijft (bron kaartmateriaal: arcgis.com)



Figuur 2 Fotografische indruk van de planlocatie en de directe omgeving hiervan. A) Het huidige scouting gebouw; B) de locatie van het nieuw te realiseren scouting gebouw.

Funcieverandering en effecten

De beoogde ingrepen zijn permanent van karakter. De beoogde ontwikkeling betreft de uitbreiding van de bestaande bebouwing met een tweede scouting gebouw ten oosten van het huidige gebouw. Daarnaast zal er een nieuwe toegangsweg aangelegd worden en een nieuw hek geplaatst worden. Er is in de huidige situatie een kleine verbinding tussen de sloot en de poel. Deze is reeds dichtgeslibd door bladeren. De toegangsweg zal hier overheen gaan lopen, maar de verbinding wordt open gehouden via een duiker. Op de geplande locatie van het tweede scoutinggebouw bevindt zich momenteel een bosschage. Deze zal worden gekapt. Daarnaast zullen de bomen die momenteel op de geplande locatie van de toegangsweg staan ook worden gekapt. Er zal een funcieverandering plaatsvinden van groen naar sport. Onderstaand volgt een korte opsomming van de ingrepen en effecten:

- kappen van bomen/dempen van verbinding tussen sloot en poel: kapwerkzaamheden/graaf- en dempwerkzaamheden;
- verwijderen terreininrichting, waaronder gedeelte van het groen: graafwerkzaamheden, transport (afvoer) van materiaal en groen;
- egaliseren terrein: graafwerkzaamheden en grondtransport;
- realisatie nieuwbouw: algemene bouwwerkzaamheden;
- revitalisatie terrein en aanleg verharding: allerhande (straat- en hoveniers) werkzaamheden.

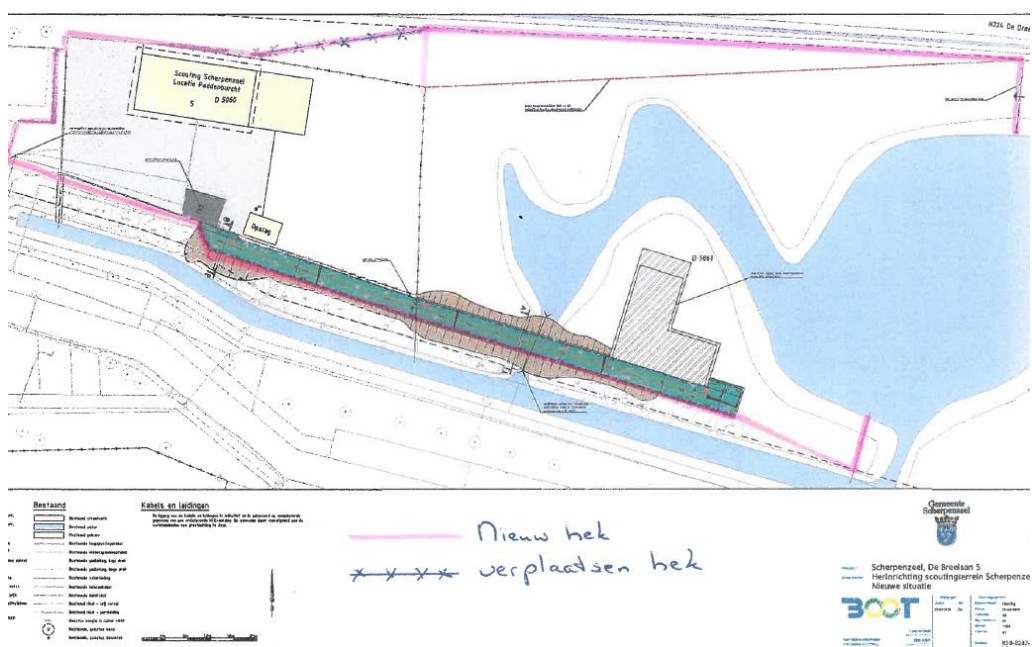

Figuur 3 Visuele representatie van de beoogde situatie (bron: verkregen via opdrachtgever). Het grijs gearceerde vlak is het nieuwe scouting gebouw. De donkergroene strook is de nieuwe toegangsweg. De bruine vlakken zijn zand toevoegingen om het maaiveld te egaliseren. De lichtgele vlakken zijn het huidige scouting gebouw en de schuren, welke behouden blijven.

Methode

Dit oriënterend onderzoek verkent alle relevante vakgebieden met betrekking tot de Wet natuurbescherming. Hierbij wordt een beoordeling gegeven van de aanwezigheid van specifieke potentie voor beschermde flora en fauna op de planlocatie, de betekenis van de planlocatie voor de aanwezige soorten en de effecten van de voorgenomen ingrepen op de soorten. Dit onderzoek bestaat uit een veldbezoek en raadpleging van externe bronnen.

Veldbezoek

Het veldbezoek is een momentopname van de aanwezige flora en fauna. Tijdens het veldbezoek is de planlocatie nauwkeurig onderzocht, waarbij ook gelet werd op sporen en delen of restanten van planten en/of dieren.

Het veldbezoek heeft plaatsgevonden op 3 februari 2020 en is uitgevoerd door ir. ing. K. Rebergen en ir. M. Poelman. De weersomstandigheden tijdens het veldbezoek waren; droog, 6/8 bewolkt, 10° Celsius en windkracht 3 (Bft).

Externe bronnen

Vaak zijn er al gegevens bekend over een planlocatie en de directe omgeving hiervan. Deze gegevens worden onder andere beheerd in rapporten en naslagwerken en door de Nationale Database Flora en Fauna (NDFF). Raadpleging van externe bronnen levert vaak nuttige aanvullende informatie op en biedt daarmee een vollediger beeld van de (mogelijk) aanwezige flora en fauna.

Wet natuurbescherming

Per 1 januari 2017 zijn drie voormalige wetten; de Flora- en faunawet samen met de Boswet en de Natuurbeschermingswet 1998, vervangen door de Wet natuurbescherming (Wnb). Bevoegdheden zijn met het ingaan van deze wet overgedragen van het rijk naar de provincie.

Algemene zorgplicht

In de Algemene zorgplicht (art. 1.11) wordt voorgeschreven dat nadelige gevolgen voor flora en fauna voorkomen moet worden. Het uitgangspunt van de Algemene zorgplicht is dat het doden, verwonden, verontrusten of beschadigen van flora en fauna wordt vermeden. Deze zorgplicht geldt voor iedereen.

(a) Soortenbescherming

De soortenbescherming is opgedeeld in de volgende beschermingsregimes: *Vogelrichtlijnsorten* (art. 3.1), *Habitatrichtlijnsorten* (art. 3.5) en *Andere soorten* (art. 3.10). Hierin worden ook rust- en voortplantingsverblijfplaatsen en het functioneel leefgebied beschermd. Bij negatieve effecten op soorten in de specifieke soortenbescherming geldt een ontheffingsplicht.

Van de verboden als bedoeld in *Andere soorten* art. 3.10 eerste lid kan door bevoegd gezag vrijstelling verleend worden voor het opzettelijk doden of vangen van individuen en voor het opzettelijk beschadigen of vernielen van vaste voortplantingsplaatsen of rustplaatsen voor bepaalde soorten.

In de verordening Ruimte van de provincie Gelderland is voor de volgende soorten vrijstelling opgenomen in het kader van ruimtelijke ontwikkelingen:

Tabel 1 Vrijgestelde soorten in het kader van ruimtelijke ontwikkelingen in de provincie Gelderland.

<i>Aardmuis</i>	<i>Gewone bosspitsmuis</i>	<i>Ondergrondse woelmuis</i>
<i>Bastaardkikker</i>	<i>Gewone pad</i>	<i>Ree</i>
<i>Bosmuis</i>	<i>Haas</i>	<i>Rosse woelmuis</i>
<i>Bruine kikker</i>	<i>Huisspitsmuis</i>	<i>Tweekleurige bosspitsmuis</i>
<i>Dwergmuis</i>	<i>Kleine watersalamander</i>	<i>Veldmuis</i>
<i>Dwergspitsmuis</i>	<i>Konijn</i>	<i>Vos</i>
<i>Egel</i>	<i>Meerkikker</i>	<i>Woelrat</i>

(b) Gebiedsbescherming

Naast de specifieke soortenbescherming kent Nederland ook gebiedsbescherming, waarbij bepaalde gebieden extra bescherming genieten. Het gaat hier hoofdzakelijk om Natura 2000-gebieden en het Gelders Natuurnetwerk. In deze gebieden mogen in principe geen werkzaamheden binnen de grenzen uitgevoerd worden. Voor werkzaamheden in Natura 2000-gebieden is bij mogelijke effecten een Voortoets vereist en binnen het Gelders Natuurnetwerk geldt het 'nee, tenzij'-principe. In bepaalde gevallen dient er natuurcompensatie uitgevoerd te worden. Ten aanzien van Natura 2000-gebieden kunnen ook externe effecten als stikstofdepositie en licht- of geluidsuitstraling van invloed zijn. Ten aanzien van het Gelders Natuurnetwerk geldt dat externe werking geen toetsingskader is. Bij negatieve effecten op beschermde natuurgebieden geldt een ontheffingsplicht.

(c) Houtopstanden

Houtopstanden onder de Wnb betreffen zelfstandige eenheden van bomen, boomvormers, struiken, hakhout of griend, met een oppervlakte van 1000 m² of meer, of een rijbeplanting met meer dan 20 bomen. Het is verboden een houtopstand geheel of gedeeltelijk te vellen of te doen vellen, met uitzondering van het periodiek vellen van griend- of hakhout, zonder voorafgaand melding te doen bij gedeputeerde staten. Ingeval een houtopstand geheel of gedeeltelijk is geveld, dient deze binnen drie jaar herplant te worden. Het vellen van houtopstanden is niet meldingsplichtig in het kader van de Wnb als het één van de volgende typen houtopstanden betreft:

- a) houtopstanden binnen de bij besluit van de gemeenteraad vastgestelde grenzen van de bebouwde kom;
- b) houtopstanden op erven of in tuinen;
- c) fruitbomen en windschermen om boomgaarden;
- d) naaldbomen, kennelijk bedoeld om te dienen als kerstbomen, indien niet ouder dan twintig jaar;
- e) kweekgoed;
- f) uit populieren of wilgen bestaande: (1) wegbeplantingen, (2) beplantingen langs waterwegen en/of (3) éénrijige beplantingen langs landbouwgronden;
- g) het dunnen van een houtopstand;
- h) uit populieren, wilgen, essen of elzen bestaande beplantingen die kennelijk zijn bedoeld voor de productie van houtige biomassa, indien zij: (1) ten minste eens per tien jaar worden geoogst, (2) bestaan uit minstens tienduizend stoven per hectare per beplantingseenheid, zijnde een aaneengesloten beplanting die niet wordt doorsneden door onbeplante stroken breder dan twee meter, en (3) zijn aangelegd na 1 januari 2013.

Beoordeling (a) soortenbescherming

Op basis van het veldbezoek en de bureaustudie wordt per soortgroep besproken wat de potentie van de planlocatie en de directe omgeving daarvan voor het voorkomen van soorten is, en welke effecten daarop te verwachten zijn ten gevolge van de beoogde ontwikkeling. Voor een aantal van de nationaal beschermde soorten (beschermingsregime 'Andere soorten') geldt vrijstelling in het kader van ruimtelijke ontwikkelingen (zie *soortenbescherming*). In de voorliggende beoordeling is specifiek gelet op de potentiële aanwezigheid van beschermde soorten waarvoor geen vrijstelling geldt c.q. soorten waarvoor een ontheffingsplicht noodzakelijk is.

Vaatplanten

In de directe omgeving, binnen een straal van circa 2 km, van de planlocatie is het voorkomen van beschermde vaatplanten niet bekend (NDFP 2010-2020). Gedurende het veldbezoek zijn geen beschermde planten en/of sporen hiervan aangetroffen. Ter plaatse van de planlocatie is slechts sprake van inheemse of aangeplante kruiden zonder beschermde status. Enkele waargenomen soorten betreffen: beuk, berk, Engels raaigras, gewone braam, grauwe abeel, hazelaar, laurier, ooievaarsbek, paarse dovennetel, sneeuwkllokje en zomer eik. Op de muren van de bebouwing is geen (beschermde) muurvegetatie aangetroffen.

De beoogde ontwikkeling leidt niet tot aantasting van beschermde en/of kwetsbare vegetatie. Beschermde planten stellen over het algemeen specifieke eisen aan hun milieu, zoals kalkhoudende schrale grond of stikstofarme blauwe graslanden. Op de planlocatie is vrij veel gewone braam aangetroffen, wat duidt op een stikstofrijke grond. De bodem is derhalve niet geschikt voor de meeste beschermde plantensoorten. Gelet op de functie, ligging en het gebruik van het perceel in relatie tot de habitatpreferentie van kwetsbare en zeldzame soorten wordt de aanwezigheid hiervan niet verwacht. Daarnaast zijn beschermde planten niet aangetroffen gedurende het veldbezoek, waarmee negatieve effecten ten aanzien van beschermde vaatplanten derhalve kunnen worden uitgesloten.

Grondgebonden zoogdieren

In de omgeving, binnen een straal van circa 3 km, is onder andere de aanwezigheid van de volgende soorten vastgesteld: boommarter, bosmuis, bruine rat, bunzing, das, rode eekhoorn, egel, haas, hermelijn, konijn, mol, ree, rosse woelmuis, vos en wezel (Broekhuizen et al., 2016; NDFD 2010-2020). Voor de volgende soorten geldt dat deze beschermd zijn onder de Wet natuurbescherming en dat er geen vrijstelling geldt in het kader van ruimtelijke ontwikkelingen: boommarter, bunzing, das, rode eekhoorn, hermelijn, wezel. Tijdens het veldbezoek zijn geen sporen aangetroffen van (beschermd) zoogdieren.

De boommarter komt voor in verschillende typen bossen. Rust- en/of nestlocaties zijn vaak aanwezig in boomholten, holen gemaakt door andere dieren of onder takkenbossen. De soort komt ook voor in stadsparken met voldoende (oude) bomen en vakantiehuisen of schuren in of aan de rand van natuurgebieden. Een territorium kan circa 1000 hectare groot zijn en er worden nachtelijk afstanden tot wel 20 km afgelegd (Zoogdierverseniging boommarter, 2019). De waarnemingen van de boommarters zijn gedaan in het bosgebied ten noorden van de planlocatie. De N224 ligt tussen dit gebied en de planlocatie, en vormt daarmee een barrière voor de migratie van boommarters. Daarnaast zijn de bomen op de planlocatie allemaal vrij dun en ongeschikt voor boommarter holen. Negatieve effecten op de soort worden niet verwacht.

De bunzing komt in allerlei landschapstypen voor, maar lijkt een voorkeur te hebben voor half open, afwisselende landschappen met voldoende schuilmogelijkheden en water in de nabijheid. Bunzingen kunnen voorkomen in oeverbegroeiingen, droge sloten, heggen, houtwallen, bosranden en akkerranden, maar ook in rietvelden of moerasgebieden. Allelei droge ruimten of holten kunnen als rust- en nestplaats worden benut, waaronder konijnenholten, verlaten dassenpijpen, holle boomstammen; ook onder bijvoorbeeld hooibalen, grove puinhopen of houten vlonders. Er zijn twee waarnemingen bekend van bunzingen in de omgeving; één uit 2010 en één uit 2017, beide op ongeveer 1,5-2 km afstand. Tussen deze locaties en de planlocaties zijn een aantal barrières aanwezig in de vorm van wegen en watergangen. Daarnaast is de planlocatie grotendeels omgeven door sloten, en bunzingen zwemmen niet graag. De planlocatie zal derhalve niet van essentiële betekenis zijn voor de soort. Negatieve effecten worden niet verwacht.

De das leeft in gebieden die bestaan uit een combinatie van diverse habitattypen. Vaak zijn dit zowel hooggelegen als laaggelegen gronden die op korte afstand van elkaar liggen, in meestal kleinschalige akker- en weidelandschappen met voldoende bosjes, houtwallen, singels en heggen. Belangrijk voor het habitat van de das zijn voldoende voedselaanbod; een goed vergraafbare grond; voldoende dekking in de vorm van bijvoorbeeld houtwallen of heggen en weinig verstoring van het gebied (BIJ12 kennisdocument Das, 2017). De waarnemingen van de das en dassensporen zijn vooral gedaan in een gebied ten zuidoosten van de planlocatie in 2017. Mogelijk heeft daar een burcht gezeten. Op de planlocatie zelf zijn geen waarnemingen bekend van dassen en er zijn geen sporen aangetroffen. Daarnaast vindt er verstoring plaats, onder andere door scouting activiteiten. Dassen zwemmen niet graag, waardoor de sloten die om de planlocatie heen liggen een barrière vormen. Het voorkomen van de das wordt op de planlocatie niet verwacht. Significante negatieve effecten op de soort kunnen worden uitgesloten.

De hermelijn prefereert, meer nog dan de bunzing, gebieden met voldoende water. Hij komt in veel verschillende habitats voor, van open plekken tot bossen, in houtwallen, duinen, akkers, en vochtige gebieden. De hermelijn leeft in een hol, vaak een oud mollennest of een konijnenhol, en vermijdt bebouwing. De soort verplaatst zich meestal langs lijnvormige elementen die dekking bieden zoals heggen, muurtjes, oeverlijnen, etc. Er is één waarneming van de hermelijn bekend op een afstand van circa 2 km in geschikter habitat dan dat op de planlocatie. Daarnaast is de planlocatie vrij geïsoleerd en blijft een deel van het groen ook intact. Mocht hij er sporadisch voorkomen. Negatieve effecten op de soort worden derhalve niet verwacht.

De rode eekhoorn leeft in loofbos, naaldbos of gemengd bos, maar ook in tuinen, parken en houtwallen in de buurt van bos (Zoogdierverseniging eekhoorn, 2019). Het essentiële habitat van de eekhoorn bestaat uit plaatsen waar voldoende voedsel te vinden is (noten en zaden). Eekhoorns bouwen op minstens 5 m hoogte slaapnesten in bomen. Oudere loof en naaldbomen voorzien de soort in hun voedselbehoefte en bieden schuil en nestgelegenheid. Dergelijke structuren zijn afwezig op de planlocatie. Gelet op de inrichting van de directe omgeving en de afwezigheid van potentie voor nestlocaties voor rode eekhoorn wordt niet verwacht dat de planlocatie een essentiële functie heeft voor de soort. Er is een dood exemplaar waargenomen in

2014 aan de N224, welke langs de planlocatie loopt. De soort zal mogelijk de planlocatie wel eens bezoeken. De beoogde ontwikkeling leidt echter niet tot een afname van essentieel leefgebied of aantasting van nestlocaties van de rode eekhoorn.

Gelet op het gebruik van de locatie en de afwezigheid van gunstige migratieroutes in de directe omgeving van de locatie is het aannemelijk dat soorten van de *Habitatrichtlijn* en niet vrijgestelde *Andere soorten* niet op de locatie voorkomen. De planlocatie heeft enkel mogelijk een functie voor algemene soorten. Dit betreft met name egel, konijn, mol en veldmuis. Dergelijke soorten zijn dermate opportunistisch dat in de directe omgeving voldoende vergelijkbaar habitat aanwezig is waar ze zich al dan niet tijdelijk kunnen ophouden. Bovendien geldt voor dergelijke algemene soorten vrijstelling in het kader van ruimtelijke ontwikkelingen. Op en rondom de planlocatie zijn geen holen, nesten of sporen aangetroffen die duiden op de aanwezigheid van beschermde zoogdiersoorten die buiten de Verordening uitvoering Wet natuurbescherming van de provincie vallen (zie Wnb art 3.10). Effecten op beschermde zoogdieren zijn uitgesloten.

Vleermuizen

In de omgeving, binnen een straal van circa 2 km, is het voorkomen bekend van onder andere: gewone dwergvleermuis, laatvlieger, rosse vleermuis en ruige dwergvleermuis (Broekhuizen et al., 2016; Limpens et al., 1997; NDFD 2010-2020). Tijdens het veldbezoek zijn er geen sporen van vleermuizen aangetroffen. Onder de Wet natuurbescherming zijn alle in Nederland voorkomende vleermuizen als *Habitatrichtlijnsoorten* beschermd.

Laanvormige bomenrijen, oude bomen met gaten en scheuren, (oude) gebouwen met kieren en spleten en/of structuurrijke groenelementen kunnen een functioneel onderdeel zijn van een vleermuishabitat (BIJ12 kennisdocument Gewone dwergvleermuis, 2017; Limpens et al., 1997; Dietz et al., 2011).

Op de planlocatie zijn de bomen geïnspecteerd op de aanwezigheid van boomholten welke kunnen dienen als rust- en/of verblijfplaats. Er zijn geen geschikte boomholten (door ontbreken van dergelijke dikte) aangetroffen voor boom bewonende vleermuizen als rosse vleermuis en ruige dwergvleermuis. Negatieve effecten worden derhalve niet verwacht. De huidige bebouwing (zie *planlocatie*) blijft behouden. Significante negatieve effecten op gebouw bewonende vleermuizen zoals gewone dwergvleermuis, laatvlieger en ruige dwergvleermuis zijn derhalve uitgesloten.

Hoewel het niet aannemelijk is dat vleermuizen de planlocatie gebruiken als vaste rust- en/of verblijfplaats, bestaat de mogelijkheid dat vleermuizen de planlocatie gebruiken als foerageergebied en/of vliegroute. In de luwte van opgaande vegetatie of bebouwing kunnen vliegbevingen en foerageeractiviteiten van vleermuizen plaatsvinden. Vleermuizen jagen op insecten waarbij ze opportunistisch gebruik maken van een groot netwerk aan jachtgebieden. Gedurende het foerageren verspreiden vleermuizen zich diffuus over het landschap waarbij veelal gebruik wordt gemaakt van bosranden, bomenlanen, oeverzones of andere structuurrijke zones. Ten gevolge van de beoogde ontwikkeling worden eventuele foerageergebieden en vliegroutes slechts mogelijk beperkt aangetast.

Tijdens de werkzaamheden kunnen negatieve effecten optreden voor passerende en jagende vleermuizen in de directe omgeving als gevolg van lichtgebruik. Vleermuizen kunnen verblind en daardoor gedesoriënteerd raken als gevolg van felle verlichting. Sterk verlichte locaties worden gemeden door vleermuizen. Tijdens en na de beoogde ontwikkeling dient bij voorkeur geen verlichting te worden toegepast. Bij voorkeur de werkzaamheden uitvoeren tussen zonsopkomst en zonsondergang. Mocht verlichting noodzakelijk zijn wordt vleermuisvriendelijke verlichting geadviseerd.

Amfibieën

In de omgeving, binnen een straal van circa 2 km, is de aanwezigheid bekend van: bastaardkikker, bruine kikker, gewone pad, kleine watersalamander en poelkikker (Creemers & Van Delft, 2009; NDFD 2010-2020). Voor de poelkikker geldt dat deze beschermd is onder de Wet natuurbescherming en dat er geen vrijstelling geldt in het kader van ruimtelijke ontwikkelingen. Amfibieën leven in zowel een aquatisch (m.n. lente/zomer) als een terrestrisch (m.n. herfst/winter) habitat. Beide habitatonderdelen dienen op korte afstand van elkaar te liggen. Op de planlocatie zelf is geen sprake van oppervlakte water. Ten oosten van de planlocatie ligt een poel.

De poelkikker leeft vooral in kleinschalige, stilstaande wateren met schoon, zwak zuur en voedselarm water. Amfibieën zijn zon en warmte minnende dieren. Door de hoeveelheid omringende bomen is een zon beschenen wateroppervlakte niet aanwezig. Daarbij is er een grote hoeveelheid bladinvallende aanwezig en ontbreekt het aan watervegetatie. De aanwezigheid van de soort kan uitgesloten worden

Het is niet uit te sluiten dat algemene soorten, zoals de bruine kikker en gewone pad, gedurende de terrestrische (herfst/winter) periode voorkomen binnen de planlocatie. Deze dieren vallen echter onder de vrijstelling voor ruimtelijke ontwikkelingen (zie *Wet natuurbescherming*). Negatieve effecten op beschermde amfibieën zijn derhalve uitgesloten.

Reptielen

In de omgeving, binnen een straal van circa 2 km, is de aanwezigheid bekend van de ringslang (Creemers & Van Delft, 2009; NDFD 2010-2020). De ringslang is gebonden aan waterrijke habitats. De poel aan de oostelijke zijde is ongeschikt leefgebied voor de soort. De waterkwaliteit is onvoldoende voor de soort. Door het ontbreken van amfibieën (voornaamste voedselbron) en open gebieden waar de soort kan zonnen, kan de aanwezigheid uitgesloten worden.

Beschermde reptielen worden hier niet verwacht aangezien deze over het algemeen verbonden zijn aan structuurrijke en weinig verstoorde biotopen. Negatieve effecten op beschermde reptielen worden derhalve niet verwacht.

Vissen

In de omgeving, binnen een straal van circa 2 km, is de aanwezigheid van beschermde vissoorten niet bekend (NDFD 2010-2020). De sloten naast de planlocatie zouden geschikt kunnen zijn voor de grote modderkruiper. De dichtstbijzijnde waarneming van deze soort is gedaan op circa 2,7 km met behulp van e-DNA. Dit was in 2019 in een sloot die niet direct in verbinding staat met het waterstelsel waar de sloten rondom de planlocatie op aansluiten. Daarnaast blijft de sloot behouden en wordt alleen een kleine, beperkte verbinding tussen sloot en de poel vervangen door een duiker. Gezien vorengenoemde, in combinatie met de afstand, worden significante negatieve effecten om de soort niet verwacht.

In het kader van de Algemene zorgplicht dient er bij het dempen van de verbinding maatregelen getroffen te worden om het onnodig sterven van vissen te voorkomen. Hierbij dient één werkrichting gehanteerd te worden richting watergangen die gehandhaafd zullen blijven. Daarnaast dient het dempen te gebeuren op een moment dat het niet vriest. Op deze manier wordt vissen de mogelijkheid geboden om de te dempen sloten op eigen initiatief te verlaten. Mits deze maatregelen getroffen worden is er geen sprake van negatieve effecten op (beschermde) vissen.

Insecten en andere ongewervelden

In de omgeving, binnen een straal van circa 2 km, is de aanwezigheid bekend de grote vos bekend (NDFD 2010-2020). Op de planlocatie zijn gedurende het veldbezoek geen (sporen en/of delen van) beschermde vlinders, libellen of andere ongewervelden aangetroffen. De aanwezigheid van de platte schijfhoren wordt niet verwacht, gezien de afwezigheid van voedselrijk, stilstaand water met geschikte watervegetatie. Op de planlocatie zijn geen plantensoorten aangetroffen die specifiek voor een beschermde ongewervelde een waardplant vormen. Ook is er geen sprake van oud hout, zure venntjes of andere specifieke omstandigheden die duiden op de mogelijke aanwezigheid van beschermde insecten of andere ongewervelden. Negatieve effecten op de soortgroep worden niet verwacht.

Vogels

Op de planlocatie en de directe omgeving hiervan zijn tijdens het veldbezoek de volgende soorten waargenomen: koolmees, merel en winterkoning.

Vogels - Jaarrond beschermde nestlocaties (cat. 1 t/m 4)

Gedurende het veldbezoek zijn geen nesten en/of sporen als braakballen, plukplaatsen, horsten, holen of uitwerpselen aangetroffen van soorten met een jaarrond beschermd leefgebied en/of nestlocatie. Er zijn geen nesten aangetroffen in de bomen op en rondom de planlocatie. De aanwezigheid van in bomen broedende soorten als buizerd, sperwer en ransuil kan uitgesloten worden. Er zijn geen sporen van uilen met jaarrond beschermde nesten (kerkuil en steenuil) aangetroffen. Op de planlocatie is geen sprake van essentieel functioneel leefgebied van uilen en

roofvogelsoorten. Grote gele kwikstaart broedt langs stromende watergangen in dichte vegetatie langs natuurlijke oevers of in kunstwerken als bruggen of stuwen. Voor deze soort is binnen de planlocatie geen functioneel leefgebied aanwezig. Door het ontbreken van geschikte bebouwing kunnen nesten van huismus en gierzwaluw uitgesloten worden. Daarbij ontbreekt het aan functioneel leefgebied van de huismus binnen de planlocatie. Van overtreding van verbodsbepalingen ten aanzien van jaarrond beschermde nestlocaties en essentiële habitatonderdelen is geen sprake.

Vogels - Algemene broedvogels en categorie 5 (beschermde nestlocatie gedurende broedperiode en bij ecologisch zwaarwegende redenen)

De planlocatie voorziet in beperkt voedselaanbod en structuurrijke schuilgelegenheden voor algemene soorten. De struiken, bomen en bebouwing vormen voor algemene broedvogels zoals merel, duiven en kleine zangvogels geschikte nestlocaties. Gedurende het broedseizoen zijn de nesten en de functionele leefomgeving van voornoemde soorten beschermd. Het broedseizoen vangt aan onder bepaalde klimatologische omstandigheden en betreft indicatief de periode 15 maart t/m 15 juli. Ten aanzien van algemene broedvogels en categorie 5 soorten kunnen de werkzaamheden worden opgestart buiten het broedseizoen en/of na het ongeschikt maken van de planlocatie. Indien de beoogde werkzaamheden in het broedseizoen worden opgestart dient de locatie voorafgaand aan de werkzaamheden geïnspecteerd te worden door een ter zake deskundige.

Beoordeling (b) gebiedsbescherming

De planlocatie maakt geen deel uit van een beschermd gebied en/of locatie betreffende: Natura 2000 en het Gelders Natuurnetwerk. Op een afstand van circa 15,8 km ligt het Natura 2000-gebied 'Veluwe' (figuur 4). Op een afstand van circa 850 m ligt het Gelders Natuurnetwerk (figuur 5).

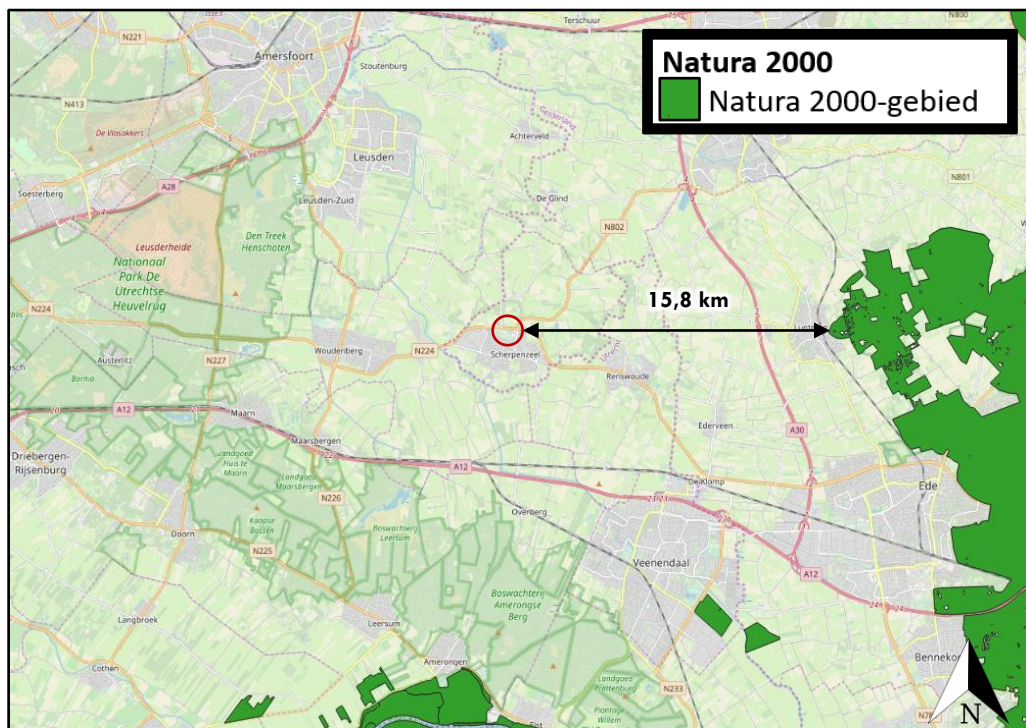

Figuur 4 De planlocatie ligt op een afstand van 15,8 km tot het Natura 2000-gebied 'Veluwe' (bron: nationaal Georegister PDOK).

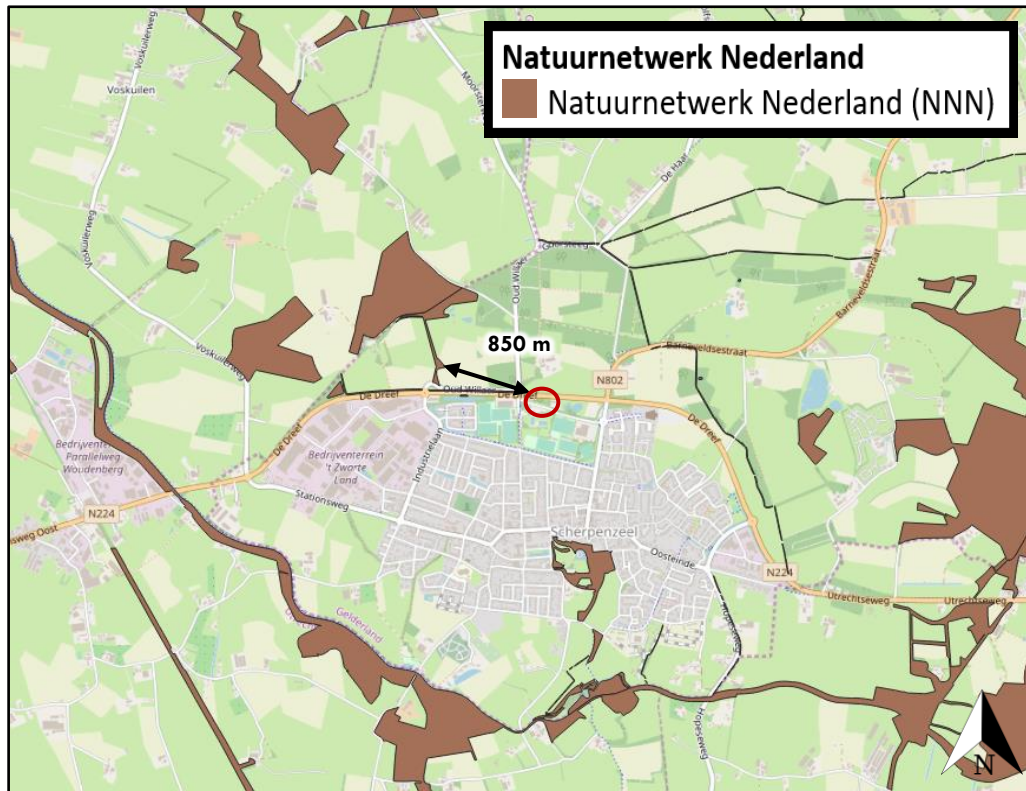

Figuur 5 De planlocatie ligt op een afstand van circa 850 m tot het Gelders Natuurnetwerk (bron: nationaal Georegister PDOK).

Ondanks dat de beoogde ontwikkeling buiten een beschermd gebied uitgevoerd wordt, kunnen er nog steeds effecten optreden. Voor een aantal effecten (trillingen, geluid, optische verstoring etc.) geldt dat de afstand tot de omliggende Natura 2000-gebieden per definitie te groot is. Ten aanzien van het Gelders Natuurnetwerk geldt dat externe werking geen toetsingskader is.

Een toename in stikstofdepositie kan een negatief effect sorteren op kwetsbare en gevoelige habitattypen. Blom Ecologie B.V. adviseert om projecten die kunnen leiden tot een toename van stikstofdepositie in kwetsbare habitats binnen Natura 2000-gebieden te beoordelen middels de AERIUS Calculator. Doel daarvan is vast te stellen of significante effecten kunnen worden uitgesloten. In sommige gevallen kan op voorhand negatieve effecten ten aanzien van stikstofdepositie worden uitgesloten, wegens de grote afstand tot kwetsbare habitats binnen Natura 2000-gebieden, een afname in stikstofemissie of een beperkte ingreep.

De beoogde ontwikkeling betreft de realisatie van een nieuw scouting gebouw en een toegangsweg. Ten opzichte de huidige situatie leidt de beoogde ingreep tot een beperkte toename in het aantal verkeersbewegingen. De nieuwbouw zal zonder gasaansluiting in de gebruiksfase geen stikstofuitstoot hebben. Gedurende de aanlegfase kan er een beperkte en tijdelijke stikstofemissie verwacht worden ten gevolge van het gebruik van mobiele werktuigen en transportbewegingen (het 'projecteffect'). In de handreiking 'woningbouw en AERIUS' (Rijksoverheid januari 2020) wordt uitgegaan van de volgende kengetallen:

- Emissie woning tijdens gebruiksfase: geen;
- Emissie uit verkeer tijdens gebruiksfase: 0,27 kg NO_x per woning;
- Emissie uit de aanlegfase (mobiele werktuigen en transport): 3 kg NO_x per woning.

Gezien er sprake is van een grote afstand (15,8 km) tussen het plangebied en het dichtstbijzijnde Natura 2000-gebied; er een gering projecteffect zal zijn, en in de gebruiksfase hooguit sprake zal zijn van een zeer geringe toename in stikstofemissie wordt op voorhand uitgesloten dat er sprake is van een verhoging van de stikstofdepositie in kwetsbare habitats binnen Natura 2000-gebieden. Een berekening middels de AERIUS Calculator kan derhalve achterwege blijven.

Beoordeling (c) houtopstanden

Er zullen kapwerkzaamheden plaatsvinden. Op de geplande locatie van de nieuwe toegangsweg en het nieuwe scouting gebouw staan momenteel bomen. Het kappen/verwijderen van houtopstanden op de planlocatie valt onder type a (zie *Houtopstanden*) en is derhalve niet meldingsplichtig in het kader van de Wet natuurbescherming.

Naast het landelijk en provinciaal beleid waar deze beoordeling op wordt getoetst hebben gemeenten hebben vaak een eigen beleid omtrent het kappen dan wel vellen van bomen en struiken. Dit is vaak opgenomen in een Algemene Plaatselijke Verordening (APV). De beoogde ontwikkeling leidt tot de kap van bomen en struiken. Gemeentelijke Verordeningen mogen niet strijdig zijn met landelijk/provinciaal beleid. Het is derhalve aanbevelingswaardig om in de voorbereidende fase de bepalingen in de APV af te stemmen met de gemeente om conflicterende situaties in een later stadium te voorkomen.

Conclusies

Samenvatting

(a) Soortenbescherming

De planlocatie heeft geen essentiële betekenis voor beschermde soorten. De planlocatie is mogelijk geschikt leefgebied voor algemene zoogdieren, foeragerende vleermuizen, amfibieën, insecten en broedvogels welke niet beschermd zijn (behoudens de Algemene zorgplicht) onder de Wet natuurbescherming. Ten aanzien van vissen dienen er bij het dempen van de verbinding maatregelen getroffen te worden om het onnodig sterven van vissen te voorkomen door één werkrichting te hanteren en de werkzaamheden uit voeren als het niet vriest. Daarnaast dient aanwezige vegetatie of bodemmateriaal (takken, stronken) gefaseerd verwijderd te worden. Dit om bodem bewonende dieren de kans te bieden in de nabijgelegen omgeving een ander leefgebied te benutten.

(b) Gebiedsbescherming

De planlocatie maakt geen onderdeel uit van een Natura 2000-gebied of het Gelders Natuurnetwerk. Gelet op de aard van de werkzaamheden, de afstand tot de gebieden en de beoogde situatie is van externe werking op omliggende Natura 2000-gebieden geen sprake. Een Voortoets en/of 'nee, tenzij'-toets is niet noodzakelijk.

(c) Houtopstanden

Op de planlocatie zijn geen houtopstanden aanwezig waarvoor bij kap een meldingsplicht geldt in het kader van de Wet natuurbescherming.

Tabel 2 Overzicht van de functie van het plangebied voor beschermde flora en fauna en ook de verwachte effecten naar aanleiding van de beoogde ingrepen en de eventueel daarop te nemen vervolgstap. (a) algemene broedvogel en cat. 5 soorten, (j) jaarrond beschermde nesten, cat. 1 t/m 4 soorten.

Legenda	vaatplanten	grondgebonden zoogdieren	vleermuizen	Insecten en andere ongewervelden	amfibieën	reptielen	vissen	broedvogels (a)	broedvogels (j)
Soortenbescherming - = ongeschikt + = geschikt n (nee)/ j (ja)/ m (maatregelen)									
Geschikt habitat <i>Vogelrichtlijnsoort</i>								-	+/-
Geschikt habitat <i>Habitatrichtlijnsoort</i>	-	+/-	-	-	-	-	+/-		
Geschikt habitat <i>Andere soort</i>	-	+/-		-	-	-	+/-		
Soortspecifiek onderzoek noodzakelijk	n	n	n	n	n	n	n	n	n
Gebiedsbescherming									
	afstand	effecten		nader onderzoek					
Natura 2000	15,8 km	geen		n.v.t.					
Natuurnetwerk Nederland	850 m	geen		n.v.t.					
Houtopstanden									
	aanwezig	kap		melding					
Struiken	ja	ja		n.v.t.					
Bomen	ja	ja		n.v.t.					

Uitvoerbaarheid

De beoogde ontwikkeling leidt niet tot aantasting van beschermde natuurwaarden en/of beschermde gebieden. Tijdens de uitvoering van de werkzaamheden dient rekening te worden gehouden met de (mogelijke) aanwezigheid van foeragerende vleermuizen en algemene broedvogels. Voor deze soorten dienen maatregelen te worden getroffen om effecten te voorkomen.

Conclusie

De beoogde ontwikkeling leidt, mits enkele algemene maatregelen worden getroffen ten aanzien van de Algemene zorgplicht en algemene broedvogels, niet tot overtreding van de Wet natuurbescherming. De conclusie is dan ook dat de ontwikkeling aan de Breelaan 5 te Scherpenzeel uitvoerbaar is zoals bepaald in de Wro (art. 3.1.6 Bro).

Te treffen maatregelen

- Tijdens de werkzaamheden moet voorzichtig worden gehandeld met alle voorkomende flora en fauna (Algemene zorgplicht).
- Wanneer ondanks zorgvuldig handelen, onderzoek en advies schade lijkt te ontstaan voor beschermde flora en fauna, dient direct contact opgenomen te worden met een ter zake deskundige.
- Alle aanwezige vegetatie of bodemmateriaal (takken, stronken) gefaseerd verwijderen. Dit om bodem bewonende dieren de kans te bieden in de nabijgelegen omgeving een ander leefgebied te benutten.
- Er wordt gelegenheid gegeven aan dieren, die tijdens de werkzaamheden worden gevonden, te vluchten of zich te verplaatsen naar een schuilplaats buiten het bereik van de werkzaamheden.
- Om het onnodig sterven van vissen te voorkomen dient één werkrichting gehanteerd te worden richting watergangen die gehandhaafd zullen blijven. Daarnaast dient het dempen van de verbinding tussen sloot en poel te gebeuren op een moment dat het niet vriest. Op deze manier wordt vissen de mogelijkheid geboden om de te dempen sloten op eigen initiatief te verlaten.
- De planlocatie tijdens de werkzaamheden en in de nieuwe situatie bij voorkeur niet verlichten en in de periode april-oktober de werkzaamheden tussen zonsopgang en zonsondergang uitvoeren (buiten schemerperiodes). Mocht verlichting noodzakelijk zijn hierbij een vleermuisvriendelijke verlichtingswijze toepassen (amberkleurig licht, lichtbundel nederwaarts richten, toepassen geconvergeerde lichtbundel).
- De werkzaamheden opstarten/uitvoeren buiten het broedseizoen van vogels (medio maart t/m medio juli). Als de werkzaamheden in het broedseizoen worden uitgevoerd dient voor de aanvang door een ter zake deskundig gecontroleerd te worden of er broedvogels aanwezig zijn. E.e.a. op aanwijzing van deskundige. Als dit niet mogelijk is dienen de potentiële nestlocaties buiten het broedseizoen ongeschikt gemaakt te worden.

Literatuur

- BIJ12, 2017. Kennisdocument Gewone dwergvleermuis *Pipistrellus pipistrellus*, versie 1.0. Publicatie: BIJ12, Utrecht.
- BIJ12, 2017. Kennisdocument Gierzwaluw *Apus apus*, versie 1.0. Publicatie: BIJ12, Utrecht.
- BIJ12, 2017. Kennisdocument Huismus *Passer domesticus*, versie 1.0. Publicatie: BIJ12, Utrecht.
- BIJ12, 2017. Kennisdocument Rugstreeppad *Epidalea calamita*, versie 1.0. Publicatie: BIJ12, Utrecht.
- Broekhuizen, S., K. Spoelstra, J.B.M. Thissen, K.J. Canters & J.C. Buys (redactie) 2016. Atlas van de Nederlandse zoogdieren. – Natuur van Nederland 12. Naturalis Biodiversity Center & EIS Kenniscentrum Insecten en andere ongewervelden, Leiden.
- Creemers, R.C.M & J.J.C.W. van Delft (RAVON) (redactie), 2009. De amfibieën en reptielen van Nederland. -Nederlandse fauna 9. Nationaal Natuurhistorisch Museum Naturalis, European Invertebrate Survey - Nederland, Leiden.
- Diepenbeek, A., 1999. Veldgids Diersporen. KNNV Uitgeverij 5e druk 2015, Zeist.
- Dietz, C., O. von Helversen, D. Nill & P.H.C. Lina, 2011. Vleermuizen: alle soorten van Europa en Noordwest-Afrika: biologie, kenmerken en bedreigingen. Tirion Natuur, Utrecht.
- Limpens, H., K. Mostert & W. Bongers, 1997. Atlas van de Nederlandse vleermuizen. Onderzoek naar verspreiding en ecologie. KNNV Uitgeverij, Utrecht.

Geraadpleegde websites

- www.arcgis.com
- www.bij12.nl
- www.gederland.maps.arcgis.com
- www.nationaalgeoregister.nl
- www.natura2000.eea.europa.eu
- www.ndff.nl
- www.pzh.b3p.nl/viewer/app/NNN
- www.ravon.nl
- www.ruimtelijkeplannen.nl
- www.synbiosys.alterra.nl
- www.verspreidingsatlas.nl
- www.vleermuisprotocol.nl
- www.wilde-planten.nl
- www.zoogdiervereniging.nl

We hopen u met deze rapportage voldoende te hebben geïnformeerd. Mochten er desondanks vragen zijn kunt u vrijblijvend contact opnemen.

Met vriendelijke groet,



Blom Ecologie B.V.,
ir. M. Poelman
Auteur



Blom Ecologie B.V.,
ir. ing. K.J. Rebergen
Collegiale toets

Bijlage 1 Fotografische impressie

© BLOM ECOLOGIE B.V.
ZANDWEG 46A - 4181 PM WAARDENBURG

Niets uit deze rapportage mag zonder schriftelijke toestemming van de opdrachtgever en Blom Ecologie B.V. worden gebruikt door derden. Onder gebruik worden alle vormen van kopie, openbaarmaking en elke andere toepassing begrepen. Deze rapportage mag alleen gebruikt worden voor het doel waarvoor het is samengesteld.

Blom Ecologie B.V. is niet aansprakelijk voor schade die voortkomt uit toepassing van de resultaten van werkzaamheden en/of gegevens verkregen van Blom Ecologie B.V.

Bijlage 1 Fotografische impressie



Figuur 1 De poel naast de locatie van het nieuwe scouting gebouw. Rechts in beeld is een deel van de locatie van het nieuwe scouting gebouw te zien.



Figuur 2 Opperolakkige verbinding tussen sloot en de poel.



Figuur 3 De sloot die naast de planlocatie ligt.



Figuur 4 Deel van de locatie waar de nieuwe toegangsweg zal komen