

# Flora- en faunaquickscan op planlocatie Leembruggerweg 5 en 7 te Putten



**In opdracht van:**

Dhr. J. Verhoef

Januari 2018

Natuur  
kompas  
Ecologisch onderzoek & advies

# Flora- en faunaquickscan Leembruggerweg 5 en 7 te Putten

## Colofon:

*Opdrachtgever:* Dhr. J. Verhoef

*Tekst en foto's:* J.H.S. Rijdsdijk MSc

*Rapportkenmerk:* R17011-01

*Status rapport:* Definitief

*Datum:* 05-01-2018

*Contact:* Natuurkompas Ecologisch onderzoek & advies  
Ugchelseweg 86  
7339 CL Ugchelen  
06-24804418  
info@natuurkompas.nl  
www.natuurkompas.nl



© Natuurkompas. Alle rechten voorbehouden. Behoudens uitzonderingen door de wet gesteld, mag zonder schriftelijke toestemming van de rechthebbenden niets uit dit document worden verveelvoudigd en/of openbaar worden gemaakt door middel van druk, fotokopie, digitale reproductie of anderszins noch mag het zonder toestemming worden gebruikt voor enig ander werk dan waarvoor het is vervaardigd

Natuurkompas is niet verantwoordelijk voor gevolgschade, alsmede voor schade welke voortvloeit uit toepassingen van de resultaten van de werkzaamheden of andere gegevens verkregen van Natuurkompas. De opdrachtgever vrijwaart Natuurkompas voor aanspraken van derden in verband met deze toepassing.

---

# Inhoudsopgave

1	Inleiding .....	2
1.1	Aanleiding .....	2
1.2	Doel.....	2
1.3	Leeswijzer .....	2
2	Beleidskader.....	3
2.1	Inleiding Wet natuurbescherming.....	3
2.2	Soortbescherming.....	3
2.3	Gebiedsbescherming .....	4
3	Plangebied en werkzaamheden .....	6
3.1	Beschrijving onderzoeksgebied.....	6
3.2	Geplande werkzaamheden .....	8
4	Werkwijze.....	9
5	Resultaten en effectbeoordeling.....	10
5.1	Soortbescherming.....	10
5.1.1	Vaatplanten.....	10
5.1.2	Grondgebonden zoogdieren .....	10
5.1.3	Vleermuizen.....	11
5.1.4	Vogels.....	12
5.1.5	Reptielen en amfibieën .....	14
5.1.6	Overige beschermde soorten.....	15
5.2	Gebiedsbescherming.....	15
5.2.1	Natura 2000 .....	15
5.2.2	Natuurnetwerk Nederland .....	16
6	Conclusies en aanbevelingen.....	17
6.1	Conclusies .....	17
6.1.1	Soortbescherming.....	17
6.1.2	Gebiedsbescherming .....	17
6.2	Aanbevelingen.....	17
	Bronnenlijst .....	1

# 1 Inleiding

## 1.1 Aanleiding

Dhr. Verhoef voerde in het verleden een agrarisch bedrijf aan de Leembruggerweg 5 te Putten. Inmiddels is hij gestopt met het agrarisch bedrijf. De bedrijfsbebouwing is nog wel aanwezig. Dhr. Verhoef wil de bedrijfsbebouwing slopen en de bestemming wijzigen van 'Agrarisch' naar 'Wonen' en het bouwblok wijzigen.

Het slopen van de bedrijfsbebouwing wordt gezien als een ruimtelijke ontwikkeling waarbij mogelijke effecten op beschermde dieren en planten kunnen optreden. De Wet natuurbescherming schrijft voor dat in dergelijke gevallen de (mogelijke) effecten op beschermde dier- en plantensoorten in kaart moeten worden gebracht. Om dit in kaart te brengen moet een flora- en faunaquickscan worden uitgevoerd. In deze quickscan moet worden aangetoond dat de sloop van de bestaande opstallen en de realisatie van enkele nieuwe opstallen niet leidt tot negatieve effecten op onder de Wet natuurbescherming beschermde dier- en plantensoorten. Indien dit niet uit te sluiten is, moet er mogelijk nader onderzoek plaatsvinden, mitigerende (verzachtende) maatregelen getroffen worden en eventueel een ontheffing van de Wet natuurbescherming aangevraagd worden.

Ecologisch onderzoek en adviesbureau Natuurkompas is door dhr. Verhoef gevraagd een flora- en faunaquickscan uit te voeren om de effecten van de sloop op eventueel aanwezige beschermde dier- en plantensoorten in kaart te brengen. Er wordt hierbij ingegaan op het soortbeschermingsdeel van de Wet natuurbescherming. Voorliggende flora- en faunaquickscan is gebaseerd op een gebiedsanalyse, beschikbare verspreidingsgegevens van beschermde plant- en diersoorten en een biotoopinschatting die is gemaakt tijdens een verkennend veldonderzoek.

## 1.2 Doel

Deze flora- en faunaquickscan geeft antwoord op de volgende vragen:

- Welke onder de Wet natuurbescherming beschermde dier- en plantensoorten komen (mogelijk) voor in het plangebied?
- Welke negatieve effecten kunnen deze soorten ondervinden door de ingreep?
- Is er als gevolg van de voorgenomen plannen sprake van een overtreding van de Wet natuurbescherming?
- Is nader onderzoek noodzakelijk?
- Is het treffen van mitigerende maatregelen noodzakelijk?
- Is een ontheffing in het kader van de Wet natuurbescherming noodzakelijk?

## 1.3 Leeswijzer

Deze rapportage is ingedeeld in verschillende hoofdstukken. In hoofdstuk 2 wordt het beleidskader toegelicht. In hoofdstuk 3 wordt de ligging van het plangebied en de voorgenomen werkzaamheden doorgenomen, waarna in hoofdstuk 4 de werkwijze wordt toegelicht. In hoofdstuk 5 worden de resultaten van de flora- en faunaquickscan beschreven en worden de effecten van de voorgenomen ingreep bepaald, incl. een toetsing aan de gebiedsbescherming. De toetsing wordt afgesloten met een conclusie in hoofdstuk 6. Eventuele relevante (verspreidings)literatuur is opgenomen in een literatuurlijst.

## 2 Beleidskader

In dit hoofdstuk wordt ingegaan op voor de voorgenomen ingreep relevante natuurwetgeving en het natuur- en soortenbeleid van de diverse overheden. In deze rapportage wordt ingegaan op hoofdstuk 3 van de Wet natuurbescherming. In dit hoofdstuk is de soortbescherming vastgelegd. Daarnaast wordt kort het beleidskader voor gebiedsbescherming geschetst.

### 2.1 Inleiding Wet natuurbescherming

De Wet natuurbescherming is op 1 januari 2017 in werking getreden en voegt drie 'oude' natuurwetten samen: de Flora- en faunawet, Natuurbeschermingswet 1998 en de Boswet. Het uitgangspunt van de Wet natuurbescherming is de bescherming en ontwikkeling van de natuur, mede vanwege de intrinsieke waarde, en het behouden en herstellen van de biologische diversiteit.

Op termijn gaat de Wet natuurbescherming op in de Omgevingswet. De uitwerking van de wet is vastgelegd in de Regeling Natuurbescherming en het Besluit Natuurbescherming. De Provincie Gelderland, waar dit project plaatsvindt, heeft de volgende relevante verordeningen en regelingen voor natuurbescherming vastgesteld:

- Omgevingsverordening Gelderland
- Omgevingsvisie Gelderland

De Wet natuurbescherming kent naast de algemene zorgplicht (artikel 1.11) nog drie hoofdstukken die van belang zijn voor ruimtelijke ingrepen. Dit betreft hoofdstuk 2 (Natura 2000-gebieden), hoofdstuk 3 (Soorten) en hoofdstuk 4 (Houtopstanden).

### 2.2 Soortbescherming

De Wet natuurbescherming (verder Wnb) is per 1-1-2017 in werking getreden. De soortbescherming wijzigt ten opzichte van de 'oude' bescherming onder de Flora- en faunawet (Ffwet). De voornaamste wijzigingen hebben betrekking op de soorten en de gewijzigde verbodsbepalingen. De Wet natuurbescherming kent 4 beschermingsregimes voor soorten:

- art 3.1: bescherming van vogels die onder de Vogelrichtlijn vallen – dit zijn alle vogels;
- art 3.5: bescherming van dieren en planten die in de bijlage IV van de Habitatrichtlijn, bijlage II van het verdrag van Bern of bijlage I van het verdrag van Bonn – ook wel 'strikt beschermde soorten genoemd';
- art 3.10: bescherming van soorten die worden genoemd in bijlage A en B van de Wet natuurbescherming - dit zijn deels meer algemene soorten die enkel nationaal beschermd worden en geen bescherming genieten onder Europese regelgeving.
- Algemene zorgplicht zoals verwoord in artikel 1.11.

In de genoemde artikelen is bepaald voor welke handelingen een vrijstelling kan worden verleend van de tevens in dat artikel genoemde verbodsbepalingen. De verbodsbepalingen uit de Wnb zijn (iets) anders geformuleerd dan de verbodsbepalingen uit de Ffwet. De verbodsbepalingen komen er kortweg op neer dat vogels en andere beschermde soorten niet (opzettelijk) gedood of opzettelijk verstoord mogen worden en dat nesten/voortplantingsplaatsen en rustplaatsen niet beschadigd of vernield mogen worden. Planten mogen niet worden geplukt of vernield. Voor vogels geldt daarbij dat nesten niet weggenomen mogen worden<sup>1</sup>.

---

<sup>1</sup> De term jaarrond beschermde nesten (met een verdeling in 5 categorieën) is niet in de wet genoemd. De verwachting is wel dat uitwerking van dit onderwerp door provincies gevolgd gaat worden.

Daarnaast is de lijst met beschermde soorten gewijzigd: naast de overgehevelde en toegevoegde soorten (vaatplanten, vlinders) is er een groot aantal soorten dat geen beschermde status meer heeft in de Wnb. Dit betreffen voornamelijk vaatplanten en vissen.

#### *Ontheffings- en vrijstellingsmogelijkheden*

Artikelen 3.3, 3.8 en 3.11 van de Wnb bevatten de ontheffings- en vrijstellingsmogelijkheden van de genoemde verboden. Voor soorten van de Vogelrichtlijn en Habitatrichtlijn kan alleen vrijstelling worden verleend op basis van de in deze richtlijnen genoemde belangen (bijvoorbeeld openbare veiligheid of ter bescherming van flora en fauna). Onder de Wnb zal voor deze soorten een ontheffingsplicht gaan gelden, behalve als het bevoegd gezag, de Provincie of ministerie van EZ, door middel van een zogenoemde vrijstelling anders besluit. De bevoegdheid voor het verlenen van een ontheffing of vrijstelling wordt overgeheveld naar de provincie<sup>2</sup>.

Voor de 'andere soorten' van artikel 3.10 kunnen provincies en het ministerie van EZ een algemene vrijstelling van de vergunningplicht vaststellen middels een verordening. Provincie Gelderland heeft januari 2017 de provinciale verordening en vrijstelling gepubliceerd. Voor ruimtelijke ingrepen geldt hierdoor een vrijstelling van de ontheffingsplicht voor een aantal meer algemeen voorkomende soorten zoogdieren en amfibieën in geval van ruimtelijke ontwikkeling. Deze soorten stonden voorheen op tabel 1 van de Flora- en faunawet.

#### *Zorgplicht soortenbescherming*

Voor alle planten en dieren (dus ook voor soorten die niet zijn opgenomen in de Wnb) geldt de algemene zorgplicht conform Wnb art. 1.11. Deze plicht houdt in dat een ieder 'voldoende zorg' in acht moet nemen voor alle in het wild levende planten en dieren en hun leefomgeving. Veelal komt de zorgplicht erop neer dat tijdens werkzaamheden negatieve effecten op planten en dieren zoveel mogelijk moet worden voorkomen en dat bij de inrichting aandacht moet worden besteed aan de realisatie van geschikt habitat voor plant en dier.

De zorgplicht geldt altijd en voor alle planten en dieren, of ze beschermd zijn of niet, en in het geval dat ze beschermd zijn ook als er ontheffing of vrijstelling is verleend. De zorgplicht betekent niet dat er geen effecten mogen optreden, maar wel dat dit, indien noodzakelijk, op zodanige wijze gebeurt dat de verstoring en eventueel lijden zo beperkt mogelijk is.

## **2.3 Gebiedsbescherming**

Bescherming van gebieden verloopt over twee sporen, namelijk via de Wnb voor Natura 2000-gebieden en via een planologisch beschermingsregime voor het Natuurnetwerk Nederland, de voormalige EHS (hierna: NNN). Hieronder worden beide beknopt toegelicht.

#### *Natura 2000*

Hoofdstuk 2 van de Wnb richt zich op de gebieden die zijn aangewezen op basis van de Vogel- en Habitatrichtlijn. Met deze Europese richtlijnen worden habitats en soorten van Europees belang beschermd. Deze gebieden staan bekend als Natura 2000-gebieden. Naast beschermde Natura 2000-gebieden was er vroeger ook sprake van Beschermde Natuurmonumenten. Deze zijn niet meer als zodanig beschermd en zijn, indien zij niet zijn opgenomen in een Natura 2000-gebied, al dan niet onder het NNN geschaard en als zodanig planologisch beschermd.

Om schade aan de natuurwaarden waarvoor Natura 2000-gebieden zijn aangewezen (of momenteel nog zijn aangemeld), te voorkomen, bepaalt de Wnb dat projecten en andere handelingen die de kwaliteit van habitats kunnen verslechteren of die een verstoring effect kunnen hebben op opstandhoudingsdoelstellingen van Natura 2000-gebieden niet mogen plaatsvinden zonder

---

<sup>2</sup> Met uitzondering van een aantal in art 1.3 van Wet natuurbescherming genoemde projecten (van nationaal belang).

vergunning (conform artikelen 2.7, 2.8 en 2.9 van de Wnb). In Aanwijzingsbesluiten wordt door het Ministerie van Economische Zaken de bescherming van de Natura 2000-gebieden juridisch vastgelegd. Centraal in de Aanwijzingsbesluiten staan de instandhoudingsdoelstellingen ten aanzien van leefgebieden, natuurlijke habitats en populaties van in het wild levende plant- en diersoorten, waarvoor het betreffende gebied is aangewezen.

De instandhoudingsdoelstellingen ofwel Natura 2000-doelen, geven een concretisering van de hoofddoelstelling van het Natura 2000-netwerk voor Nederland. Instandhoudingsdoelstellingen zijn gericht op het in gunstige staat van instandhouding brengen of houden van habitattypen en soorten. In de Natura 2000-beheerplannen wordt aangegeven hoe de beheerders deze doelen willen realiseren.

Het aanwijzingsbesluit definieert naast de instandhoudingsdoelstellingen de precieze omvang en begrenzing van het aangewezen gebied. Provincies en Rijksoverheid zijn verantwoordelijk voor de realisatie van maatregelen om de instandhoudingsdoelstellingen te bereiken. Aanwijzingsbesluiten hebben een onbepaalde looptijd en worden vastgesteld door de Minister van Economische Zaken (Ministerie van Economische Zaken).

Niet enkel activiteiten binnen de grenzen van een Natura 2000-gebied kunnen invloed hebben op de instandhoudingsdoelstellingen van het gebied, ook activiteiten buiten het gebied kunnen de waarden in een gebied beïnvloeden. Dit wordt 'externe werking' genoemd. Externe werking treedt op wanneer er, ongeacht de locatie, een effectgebied ontstaat als gevolg van het optreden van ruimtelijke overlap tussen een invloedgebied van een instandhoudingsdoelstelling en een invloedgebied van een activiteit die plaatsvindt buiten een Natura 2000-gebied en waarvoor de instandhoudingsdoelstelling gevoelig is. Voor de vergunningverlening betekent dat ook voor activiteiten buiten het gebied getoetst moeten worden in het kader van de Wnb.

#### *Natuurnetwerk Nederland*

Met het oog op artikel 1.12, lid 1 van de Wnb draagt de provincie Gelderland zorg voor de totstandkoming en instandhouding van een samenhangend landelijk ecologisch netwerk, het NNN. De provincie wijst daartoe gebieden aan die tot dit netwerk behoren. Deze gebieden zijn begrensd met een zogenoemde groene contour. Ruimtelijke ontwikkelingen binnen deze groene contour zijn in principe niet toegestaan zodra deze een significant negatief effect op de wezenlijke kenmerken en waarden van het NNN hebben. Dit wordt geborgd door het planologische beschermingsregime 'nee, tenzij'. Indien er sprake is van significant negatieve effecten, kan de voorgenomen ontwikkeling geen doorgang vinden, tenzij deze voldoet aan enkele randvoorwaarden:

- De ontwikkeling moet van groot openbaar belang zijn;
- Er zijn geen reële alternatieven aanwezig;
- Negatieve effecten worden zoveel mogelijk beperkt.

Wanneer een ruimtelijke ontwikkeling onder bovengenoemde voorwaarden wordt toegestaan, moeten de verloren gegane natuurwaarden worden gecompenseerd. Dit principe staat bekend als natuurcompensatie. De provincie verleent pas medewerking aan een ontwikkeling wanneer ook aan de vereisten van het compensatiebeleid wordt voldaan.

### 3 Plangebied en werkzaamheden

#### 3.1 Beschrijving onderzoeksgebied

Het plangebied is gelegen aan de Leembruggerweg 5 te Putten, in de provincie Gelderland. Putten ligt ten zuiden van Harderwijk, ten noordoosten van Nijkerk en ten noorden van Barneveld. De directe omgeving van Putten wordt gekenmerkt door open agrarisch gebied met in het (noord- en zuid)oosten bos- en heidegebieden welke onderdeel zijn van de Veluwe (zie ook afbeelding 3.1). In het noorden grenst het plangebied aan de Leembruggerweg. In het westen en zuiden grenst het plangebied aan open agrarisch grasland en in het oosten grenst het aan een bos.

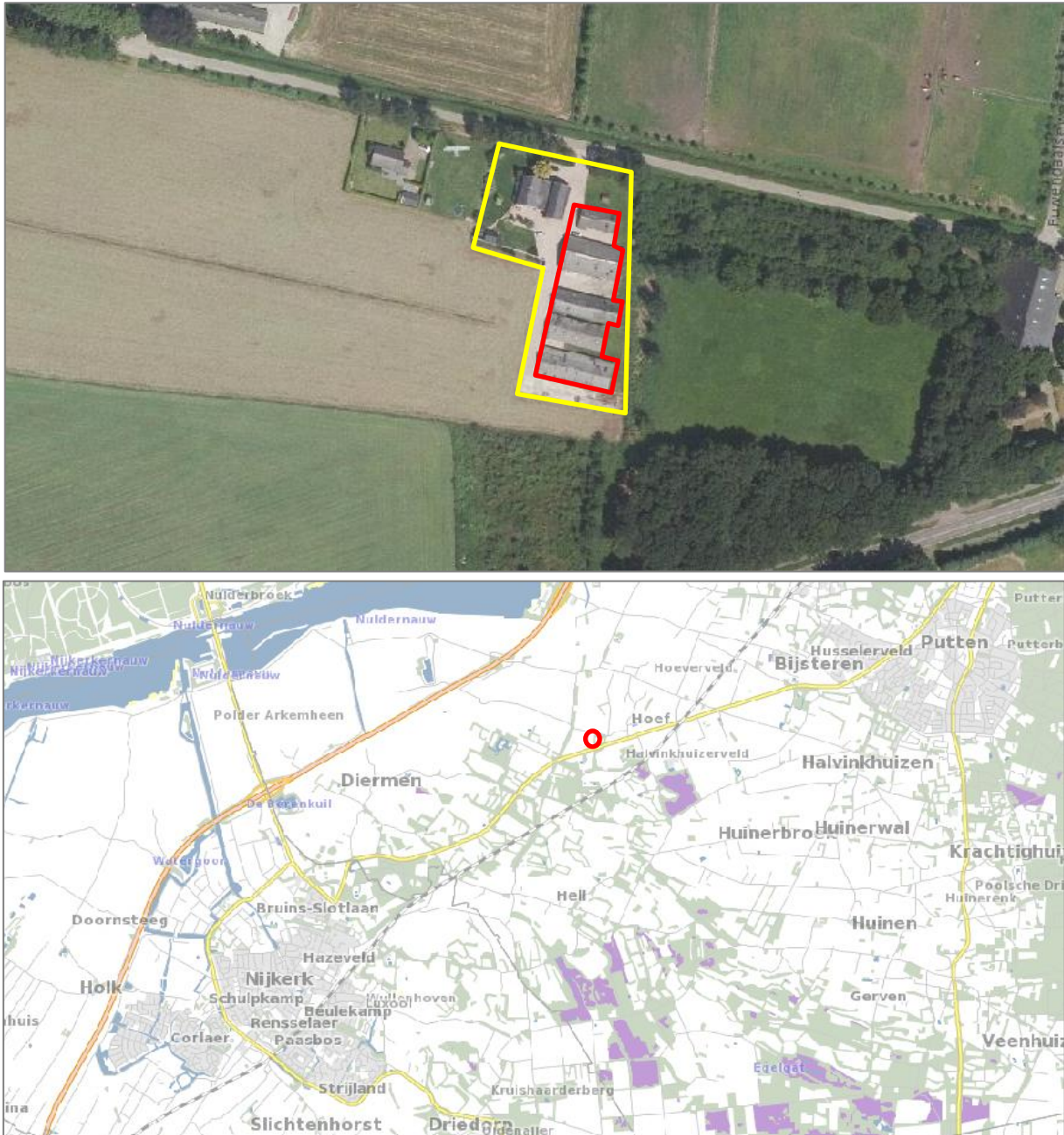

Afbeelding 3.1: Boven: globale ligging van het plangebied met in geel de plangebiedgrenzen en in rood de te slopen opstallen. Onder: topografische kaart met ligging van het plangebied (rood omlijnd). Luchtfoto: Nationale Risicokaart, bewerking Natuurkompas, 2017.



Wanneer in voorliggende rapportage over het plangebied wordt gesproken, wordt over het volledige perceel gesproken (zie de gele grenslijnen in Afbeelding 3.1). In de huidige situatie is het plangebied grotendeels bebouwd. Er staat onder meer een woning, garage/schuur en enkele oude stallen. Een deel van de stallen is momenteel in gebruik als opslagruimte voor tweedehandsspullen, caravanstalling, brandhoutopslag of staat leeg. In onderstaande afbeeldingen (afbeelding 3.2) wordt een overzicht van de verschillende gebouwen en een impressie van het plangebied gegeven ten tijde van het veldbezoek.



Afbeelding 3.2: Impressie van het plangebied: van linksboven naar rechtsonder: Het erf, de te behouden garage rechts en een te slopen schuur links, enkele te slopen schuren en de binnenzijde van één van deze schuren. Foto's Natuurkompas, 2017.

### 3.2 Geplande werkzaamheden

De voorgenomen werkzaamheden bestaan uit het slopen van de vijf opstallen. Het woonhuis blijft behouden. Op de vrijgekomen locatie wordt geen nieuw gebouw geplaatst. In de huidige situatie is er sprake van één bouwblok voor de Leembruggerweg 5 en 7. In de toekomstige situatie worden er twee bouwblokken toegewezen. Dhr. Verhoef wil de bestemming wijzigen van 'Agrarisch' naar 'Wonen'. Hiervoor is een bestemmingswijziging noodzakelijk. In afbeelding 3.3 is aangegeven welke opstallen gesloopt moeten worden en is tevens een overzicht van de nieuwe situatie weergegeven.



Afbeelding 3.3: Links: overzicht van de te slopen opstallen (rood gearceerd) en het bestaande bouwblok (blauw weergegeven). Rechts: Toekomstige inrichting van het plangebied, met de nieuwe bouwblokken (rood weergegeven). Bron: Graveland Bouwontwerp, 2017.

## 4 Werkwijze

De flora- en faunaquickscan is gebaseerd op een habitatschatting. Met behulp van atlasgegevens van onder andere de Atlas van Nederlandse Zoogdieren (Broekhuizen *et al.*, 1992), De Amfibieën en Reptielen van Nederland (Creemers *et al.*, 2009), Atlas van de Nederlandse Vleermuizen (Limpens *et al.*, 1997) en verschillende websites met verspreidingsgegevens en overige informatie ([www.ndff.nl](http://www.ndff.nl), [www.ravon.nl](http://www.ravon.nl), [www.zoogdiervereniging.nl](http://www.zoogdiervereniging.nl) en [www.verspreidingsatlas.nl](http://www.verspreidingsatlas.nl)) is op voorhand ingeschat welke beschermde soorten mogelijk in het plangebied voorkomen.

Op 13 december 2017 heeft Natuurkompas het plangebied en de directe omgeving bezocht voor een flora- en faunaquickscan. Ten tijde van het veldbezoek was het bewolkt, droog, rond de 4° C. en stond er een matige wind. Doel van de quickscan is om een indruk te krijgen van de aanwezige habitats en deze te beoordelen op hun geschiktheid voor beschermde dier- en plantensoorten. Ook is er gekeken naar (tekenen van aanwezigheid van) beschermde planten en dieren. Met betrekking tot zoogdieren is speciaal gelet op pootafdrukken, krabsporen, wissels, uitwerpselen, haren, graafsporen, holen, prooiresten en potentieel geschikte verblijfplaatsen.

Vanwege het éénmalige karakter geeft het veldbezoek slechts een globaal beeld van de aanwezige soorten en habitats op basis van een momentopname. Het veldbezoek heeft daarmee nadrukkelijk niet de status van een volledige veldinventarisatie. Zowel het tijdstip (buiten het actieve dagdeel van diverse diergroepen als vleermuizen en uilen) als het eenmalige karakter is hiervoor niet toereikend.

## 5 Resultaten en effectbeoordeling

In het kader van de Wet natuurbescherming moet er getoetst worden of er bij een ruimtelijke ingreep mogelijk negatieve effecten op beschermde plant- en diersoorten en/of beschermde gebieden plaatsvinden. De voorgenomen plannen zouden kunnen leiden tot biotoopverlies of verstoring. In dit hoofdstuk wordt besproken welke beschermde soorten (mogelijk) voorkomen in het plangebied en welke effecten zij ondervinden van de voorgenomen ingreep.

### 5.1 Soortbescherming

#### 5.1.1 Vaatplanten

Uit de verspreidingsgegevens zijn geen waarnemingen bekend van beschermde vaatplanten. Tijdens het veldbezoek zijn alleen algemene plantensoorten zoals straatgras (*Poa annua*), Engels raaigras (*Lolium perenne*) en smalle weegbree (*Plantago lanceolata*) aangetroffen. Beschermde plantensoorten zijn niet aangetroffen en worden ook niet verwacht. Beschermde plantensoorten zijn over het algemeen kritisch qua biotoop en komen overwegend voor in arme tot matig voedselrijke milieus. Het plangebied is grotendeels verhard en de niet-verharde delen zijn grotendeels in cultuur gebracht en hebben een voedselrijk karakter. De kruidige vegetatie, aanwezig op de niet-verharde delen, is kenmerkend voor een verstoord en voedselrijk milieu.

De niet-verharde delen worden gevormd door voedselrijke agrarische graslanden, ingezaaid met een commercieel grasmengsel, en de tuin van het woonhuis. Aangeplante of gezaaide exemplaren van beschermde soorten in bijvoorbeeld tuinen zijn niet beschermd door de Wet natuurbescherming, omdat het hier niet om natuurlijke groeiplaatsen gaat.

#### Effectbeoordeling

Doordat er geen streng beschermde plantensoorten voorkomen binnen het plangebied, zijn negatieve effecten beschermde plantensoorten op voorhand uit te sluiten.

#### 5.1.2 Grondgebonden zoogdieren

Volgens de verspreidingsgegevens van ondermeer het NDFF en de Atlas van Nederlandse Zoogdieren (Broekhuizen *et al.*, 1992) komen er in de omgeving van het plangebied algemeen voorkomende soorten voor als de egel (*Erinaceus erinaceus*), mol (*Talpa europaea*), ree (*Capreolus capreolus*) en konijn (*Oryctolagus cuniculus*) (algemeen beschermde soorten). Daarnaast zijn er ook waarnemingen bekend van de strikt beschermde boommarter (*Martes martes*), das (*Meles meles*), edelhert (*Cervus elaphus*), eekhoorn (*Sciurus vulgaris*) en steenmarter (*Martes foina*). Alle genoemde soorten vallen onder art. 3.10 van de Wet natuurbescherming. Voor algemeen voorkomende soorten als de egel, mol, ree en konijn geldt binnen de provincie Gelderland een vrijstelling voor ruimtelijke ontwikkelingen (zie ook Bijlage 1). Voor de hierboven genoemde strikt beschermde soorten is geen vrijstelling afgegeven. Tijdens het veldbezoek zijn geen (sporen van) strikt beschermde zoogdieren aangetroffen.

#### Verspreiding

Binnen het plangebied zijn weinig ruige delen aanwezig. Toch zijn vaste rust- en verblijfplaatsen van algemeen voorkomende soorten zoals de egel en mol niet uit te sluiten.

#### Boommarter

De boommarter leeft in bossen van allerlei typen en leeftijden. Als rustplaats gebruiken ze vaak boomholten en konijnen-, vossen- en dassenholten. Ook holtes tussen boomwortels of onder takkenbossen kunnen voldoen als rustplaats. Nesten worden vaak gevonden in oude spechten- en eekhoornholten. Binnen het plangebied zijn geen bomen met geschikte holten aanwezig, waardoor de aanwezigheid van vaste rust- en verblijfplaatsen van de boommarter in het plangebied is uit te sluiten.

### *Das*

Dassen maken hun grote en opvallende holen vaak op droge en zandige plaatsen. Ze maken daarnaast gebruik van vaste looproutes die worden gemarkeerd met uitwerpselen. Tijdens het veldbezoek zijn geen sporen (wissels, burchten, snuitputjes, mestputjes) aangetroffen van dassen. Gezien het karakter van het plangebied (grotendeels verhard terrein of anders agrarisch grasland) wordt de soort ook niet verwacht. De aanwezigheid van de das in het plangebied is uit te sluiten.

### *Eekhoorn*

De eekhoorn komt voornamelijk voor in opgaand naaldbos, en oud en gemengd bos met veel naaldhout. Hier foerageert de soort op eikels en dennenkegels. In het plangebied zijn naald- en eikenbomen afwezig. Er zijn dan ook geen nesten van de eekhoorn aangetroffen. De aanwezigheid van vaste rust- en verblijfplaatsen van de eekhoorn in het plangebied is uit te sluiten.

### *Edelhert*

Edelherten leefden van oorsprong in open bossen maar zijn aangepast aan allerlei biotopen, van drogere loofbossen en heidevelden tot vochtige milieus als vennen en moerassen. Het edelhert lijkt een voorkeur te hebben voor bosgebieden die grenzen aan grasgebieden en rivierdalen met oobossen. In de winter moet er gras binnen bereik zijn en ook de aanwezigheid van (drink)water is belangrijk. Het plangebied is gelegen in open agrarisch gebied dat wordt onderbroken door enkele jonge bosjes. Het plangebied is ongeschikt om te fungeren als leefgebied voor het edelhert. De aanwezigheid van het edelhert in het plangebied is uit te sluiten. De waarnemingen van het edelhert zijn gedaan in de bos- en heidegebieden van de Veluwe.

### *Steenmarter*

De steenmarter is een soort die voorkomt in en nabij grote steden, dorpen en boerenerven, en lijkt zich aan de menselijke bebouwing te hebben aangepast. Van steenmarters is bekend dat ze rust- en verblijfplaatsen creëren in kruipruimtes en loze ruimtes tussen plafonds, muren en zolders in huizen en andere gebouwen. Binnen het plangebied zijn meerdere geschikte schuren aanwezig. De gebouwen zijn nauwkeurig geïnspecteerd op sporen (uitwerpselen, prooiresten) van de steenmarter. Deze zijn niet aangetroffen waardoor de aanwezigheid van de steenmarter in het plangebied wordt uitgesloten.

### Effectbeoordeling

Er zijn geen beschermde zoogdiersoorten in het plangebied aangetroffen. Vaste rust- of verblijfplaatsen van grondgebonden zoogdieren zijn afwezig. Negatieve effecten op grondgebonden zoogdieren zijn daarmee uit te sluiten.

## 5.1.3 Vleermuizen

Volgens de verspreidingsgegevens (Broekhuizen *et al.*, 1992; Limpens *et al.*, 1997; [www.ndff.nl](http://www.ndff.nl)) komen in de omgeving van het plangebied soorten voor als gewone dwergvleermuis (*Pipistrellus pipistrellus*), ruige dwergvleermuis (*Pipistrellus nathusii*), laatvlieger (*Eptesicus serotinus*), meervleermuis (*Myotis dasycneme*), rosse vleermuis (*Nyctalus noctula*) en watervleermuis (*Myotis daubentonii*). Alle vleermuissoorten vallen onder art. 3.5 van de Wet natuurbescherming en zijn daarmee strikt beschermd. Er is geen vrijstelling mogelijk.

Vleermuizen kunnen globaal opgedeeld worden in boombewonende soorten zoals de watervleermuis en gebouwbewonende soorten zoals de gewone dwergvleermuis. Er zijn ook soorten die zowel gebouwen als bomen bewonen. Er wordt onderscheid gemaakt in typen verblijfplaatsen. Er zijn bijvoorbeeld kraamverblijven, paarverblijven en winterverblijven. De bewoners van de boerderij hebben tijdens het veldbezoek aangegeven wel eens vleermuizen te zien vliegen op het erf.

### Boombewonende vleermuizen

Tijdens het veldbezoek is het plangebied doorzocht op het voorkomen van vaste rust- en verblijfplaatsen van boombewonende vleermuizen. Binnen het plangebied zijn enkele zwarte elzen aanwezig. Er zijn geen holten waargenomen. Bovendien worden deze bomen niet gekapt. De aanwezigheid van vaste rust- en verblijfplaatsen van boombewonende vleermuizen wordt uitgesloten.

### Gebouwbewonende vleermuizen

De verschillende opstallen in het plangebied zijn nauwkeurig geïnspecteerd op mogelijke verblijfplaatsen van gebouwbewonende vleermuizen. Hierbij is met name gelet op de te slopen opstallen. Muren met een via open stootvoegen toegankelijke spouwmuur ontbreken. Enkele opstallen hebben een eternieten dak, met een soort daklijsten langs de gevel. Het houtwerk sluit strak aan op de stenen waardoor vleermuizen er niet achter kunnen wegkruipen, zie ook afbeelding 5.1.



**Afbeelding 5.1: Voorbeelden van een nauw aansluitende daklijst. Er is geen mogelijkheid voor vleermuizen om hierachter weg te kruipen. Foto's Natuurkompas, 2017.**

De grond rondom de opstallen is nagezocht op uitwerpselen en prooiresten van vleermuizen (hierbij valt te denken aan afgebeten vlindervleugels); deze zijn niet aangetroffen. Ook zijn de muren gecontroleerd op vetvegen welke niet zijn aangetroffen. Wanneer vleermuizen hun verblijfplaats invliegen wurmen ze zich via een smalle ruimte naar binnen. Rondom het invlieggat ontstaat na verloop van tijd een donkere veeg, afkomstig van het huidvet van de dieren. Hierdoor is vaak duidelijk te zien welke stootvoeg of spleet door de dieren wordt gebruikt.

Door het ontbreken van sporen (buikvetvegen, uitwerpselen, afgebeten vlindervleugels) en mogelijke weggroeiplaatsen kunnen vaste rust- en verblijfplaatsen van gebouwbewonende vleermuizen in deze gebouwen worden uitgesloten.

### Vaste vliegroutes

Vleermuizen staan erom bekend dat ze vaak jarenlang gebruik maken van vaste vliegroutes tussen de verblijfplaats en het foerageergebied. Hierbij volgen ze bestaande lijnvormige elementen in het landschap, zoals bomenrijen. Het behoud van dergelijke lijnvormige elementen is cruciaal voor de instandhouding van het leefgebied van vleermuizen. Binnen het plangebied zijn geen duidelijke lijnvormige elementen te onderscheiden. Hierdoor is de aanwezigheid van een vaste vliegroute uitgesloten.

### Effectbeoordeling

Er worden geen bomen gekapt, waardoor negatieve effecten op boombewonende vleermuizen zijn uit te sluiten. Er zijn geen sporen gevonden die erop wijzen dat de opstallen een verblijfplaats vormen voor gebouwbewonende vleermuizen. De te slopen gebouwen lijken ook niet geschikt om te fungeren als verblijfplaats voor vleermuizen. Ook zijn lijnvormige elementen afwezig binnen het plangebied, waardoor het onwaarschijnlijk is dat er vaste vliegroutes van vleermuizen aanwezig zijn. Met de voorgenomen plannen zijn negatieve effecten op vaste rust- en verblijfplaatsen en vliegroutes van vleermuizen op voorhand uit te sluiten.

## 5.1.4 Vogels

Alle vogelsoorten zijn tijdens het broedseizoen beschermd. De bescherming geldt vooral voor de actieve broedplaatsen en vaste verblijfplaatsen. Voor de meeste vogels loopt het broedseizoen van

half maart tot half juli. Er wordt in de Wet natuurbescherming echter geen vaste periode gehanteerd voor het broedseizoen.

#### **Broedseizoen**

Voor een begrip als 'broedseizoen' is geen standaardperiode te hanteren. Afhankelijk van de soort en weersomstandigheden in een bepaald jaar kunnen soorten veel eerder of juist later broeden dan normaal het geval zou zijn. Dit kan zelfs per regio verschillen. Voor de wet is van belang of een broedgeval verstoord wordt, ongeacht de datum. De vaak geciteerde periode 15 maart t/m 15 juli is dus slechts een indicatie. De periode januari tot begin oktober kan theoretisch door broedvogels nog gebruikt worden als een broedperiode. Voor aanvang van de werkzaamheden dient altijd op broedgevallen gecontroleerd te worden.

#### Jaarrond beschermde vogelsoorten

Van sommige vogelsoorten zijn de vaste rust- en verblijfplaatsen jaarrond beschermd. Dit houdt in dat hun nesten het hele jaar door beschermd zijn. Binnen deze categorie worden vijf subcategorieën onderscheiden:

1. Nesten die buiten het broedseizoen in gebruik zijn als vaste rust- en verblijfplaats. Een voorbeeld van een soort die een dergelijk nest heeft is de steenuil (*Athena noctua*).
2. Nesten van koloniebroeders die elk jaar terugkeren om op dezelfde plaats te broeden. Deze soorten zijn zeer honkvast of zijn afhankelijk van bebouwing of specifieke biotopen. Een voorbeeld van een soort die een dergelijk nest heeft is de huismus (*Passer domesticus*).
3. Nesten van solitaire vogels die elk seizoen op dezelfde plaats broeden en afhankelijk zijn van bebouwing of honkvast zijn. Een voorbeeld van een soort die een dergelijk nest heeft is de ooievaar (*Ciconia ciconia*).
4. Vogelsoorten die elk jaar gebruik maken van hetzelfde nest en zelf nauwelijks in staat zijn om een nest te bouwen. Een voorbeeld van een dergelijke soort is de buizerd (*Buteo buteo*).
5. Nesten van vogels, die weliswaar vaak terugkeren naar de plaats waar zij het jaar ervoor hebben gebroed of de directe omgeving ervan, maar dan wel over voldoende flexibiliteit beschikken om, als de broedplaats verloren is gegaan, zich elders te vestigen. Deze soorten zijn buiten het broedseizoen niet beschermd, maar vragen wel extra onderzoek, omdat ze jaarrond zijn beschermd als zwaarwegende feiten of ecologische omstandigheden dit rechtvaardigen. Voorbeelden van soorten zijn de spreeuw (*Sturnus vulgaris*) en boerenzwaluw (*Hirundo rustica*).

Tijdens het veldbezoek zijn verschillende algemene vogelsoorten als houtduif (*Columba palumbus*), gaai (*Garrulus glandarius*), roodborst (*Erithacus rubecula*) en vink (*Fringilla coelebs*) waargenomen. Ook is een nest van de boerenzwaluw aangetroffen in de te behouden garage. Er zijn geen soorten waargenomen met jaarrond beschermde nesten of soorten die zijn opgenomen in categorie 5. Onder categorie 5 vallen broedvogels die vaak terugkeren naar de plaats waar ze het afgelopen jaar hebben gebroed. Hun nesten zijn in principe niet beschermd buiten het broedseizoen, tenzij er in de directe omgeving geen alternatieve nestlocaties aanwezig zijn, waardoor de gunstige staat van instandhouding van de lokale populatie onder druk kan komen te staan.

Het nest van de boerenzwaluw is aangetroffen in de te behouden garage. Dhr. Verhoef heeft aangegeven dat in de te slopen opstallen al jaren geen boerenzwaluwen meer nestelen. Er zijn ook geen sporen van de boerenzwaluw aangetroffen in de te slopen opstallen.

De te slopen gebouwen zijn in theorie geschikt voor een soort als de steenuil. Om deze reden zijn de gebouwen nauwkeurig geïnspecteerd op aanwezigheid van braakballen, uitwerpselen en veren van uilen. Deze zijn niet aangetroffen. De aanwezigheid van een vaste rust- en verblijfplaats van een steenuil wordt daarom uitgesloten.

#### Effectbeoordeling

Er zijn geen jaarrond beschermde nesten aanwezig in de te slopen opstallen. Hierdoor zijn negatieve effecten op soorten met jaarrond beschermde nesten uit te sluiten.

### 5.1.5 Reptielen en amfibieën

Uit de openbaar beschikbare verspreidinggegevens (RAVON en [www.ndff.nl](http://www.ndff.nl)) blijkt dat in de omgeving van het plangebied de hazelworm (*Anguis fragilis*), levendbarende hagedis (*Zootoca vivipara*), kamsalamander (*Triturus cristatus*), heikikker (*Rana arvalis*), poelkikker (*Pelophylax lessonae*) en rugstreeppad (*Epidalea calamita*) zijn waargenomen. Tijdens het veldbezoek zijn geen reptielen of amfibieën waargenomen.

#### *Hazelworm*

De hazelworm leeft bij voorkeur in bossen, bosranden, houtwallen en heidegebieden. Daarmee heeft de soort een voorkeur voor enigszins vochtige, met dichte vegetatie bedekte gebieden. De meeste waarnemingen worden gedaan op bos- en heideterreinen ([www.ravon.nl](http://www.ravon.nl)). Binnen het plangebied is dichte vegetatie afwezig. Het plangebied is grotendeels verhard en daarmee ongeschikt voor de hazelworm. De waarnemingen die gedaan zijn hebben waarschijnlijk betrekking op de bos- en heidegebieden ten oosten van Putten. De aanwezigheid van de hazelworm is daarmee uit te sluiten.

#### *Levendbarende hagedis*

De levendbarende hagedis leeft bij voorkeur op vochtige heide, heide met vennen, in structuurrijke weg- en spoorbermen en ruigten. Het is een soort die kan voorkomen in gebieden met een relatief hoge verstoringgraad. De levendbarende hagedis is tijdens het veldbezoek niet aangetroffen en wordt, gezien de aanwezige biotopen (grotendeels verhard terrein en agrarisch grasland), ook niet verwacht. De waarnemingen van deze soort zijn waarschijnlijk gedaan in de bos- en heidegebieden ten oosten van Putten. De aanwezigheid van de levendbarende hagedis is uit te sluiten.

#### *Kamsalamander*

De kamsalamander komt voornamelijk voor in matig voedselrijke tot voedselrijke en stilstaande wateren met een goed ontwikkelde onderwatervegetatie. Binnen het plangebied is dergelijk habitat niet aanwezig, waardoor de aanwezigheid van voortplantingswateren van de kamsalamander kan worden uitgesloten.

#### *Heikikker*

De heikikker komt met name voor in vochtige heidegebieden, waar sprake is van veenvorming. Daarnaast wordt hij ook veel aangetroffen in hoog- en laagveengebieden. Ook vochtige schraalgraslanden, duinvalleien, bosranden, oevers en uitwaarden van meren en rivieren en komkleigebieden maken onderdeel uit van het leefgebied van deze soort. De aanwezigheid van laag struweel en hoge kruidige gewassen is hier van belang. Het voortplantingsbiotoop van de heikikker bestaat uit ondiepe wateren met oevervegetatie. Het water zelf is vaak enigszins zuur met een pH van 4 – 5,5 en voedselarm ([www.ravon.nl](http://www.ravon.nl)). Binnen het plangebied is dergelijk habitat niet aanwezig, waardoor de aanwezigheid van leefgebied en voortplantingswateren van de heikikker kan worden uitgesloten.

#### *Poelkikker*

De poelkikker is een zon- en warmteminnende soort met een voorkeur voor onbeschaduwde wateren. De oeverzone moet bij voorkeur goed begroeid zijn. Het water is vaak vrij omvangrijk of maakt deel uit van een groter complex van wateren. Het is een kritische soort, die houdt van voedselarm, schoon water. De poelkikker heeft een voorkeur voor zwak zure, stilstaande wateren in bos- en heidegebieden op de hogere zandgronden. De soort komt voor in vennen, poelen en watergangen in hoogveengebieden, en in uiterwaarden. Poelkikkers overwinteren meestal op het land en niet in het water ([www.ravon.nl](http://www.ravon.nl)). Binnen het plangebied is geen geschikt habitat aanwezig. De aanwezigheid van de poelkikker is uitgesloten.

#### *Rugstreeppad*

De rugstreeppad is een bewoner van zandige terreinen met een betrekkelijk hoge dynamiek, zoals uiterwaarden van rivieren, opgespoten terreinen en akkers. Voor de voortplanting is de rugstreeppad afhankelijk van (tijdelijke) ondiepe plassen en poelen die snel opwarmen. Ook ondiepe sloten kunnen geschikt zijn als voortplantingswater ([www.ravon.nl](http://www.ravon.nl)). Overwintering vindt plaats in zelf gegraven



gangen of oude muizengangen in de directe omgeving van voortplantingswateren. Binnen het plangebied geen plassen of sloten aanwezig. Ten tijde van het veldbezoek was daardoor geen voortplantingshabitat aanwezig. De aanwezigheid van de rugstreppad kan worden uitgesloten.

#### Effectbeoordeling

Doordat er geen streng beschermde reptielen- en amfibiesoorten voorkomen binnen het plangebied, zijn negatieve effecten op deze soortgroepen op voorhand uit te sluiten.

### 5.1.6 Overige beschermde soorten

Uit de openbaar beschikbare verspreidingsgegevens ([www.ndff.nl](http://www.ndff.nl)) blijkt dat in de omgeving van het plangebied de zilveren maan (*Boloria selene*) is waargenomen. Tijdens het veldbezoek zijn geen beschermde soorten waargenomen.

#### *Zilveren maan*

De zilveren maan is een zeldzame vlindersoort die voorkomt in natte tot vochtige, schrale graslanden en bloemrijke hooi- of rietlanden. In het leefgebied moet het moerasviooltje (de waardplant van deze soort) in voldoende aantallen en dichtheden voorkomen ([www.vlinderstichting.nl](http://www.vlinderstichting.nl)). Binnen het plangebied is geen geschikt leefgebied aanwezig, waardoor de aanwezigheid van de zilveren maan is uitgesloten.

#### *Overig*

Voor overige beschermde soorten is geen geschikt biotoop aanwezig. Doordat er geen watergangen aanwezig zijn in het plangebied, is het voorkomen van beschermde vissen of voortplantingswateren van insecten uit te sluiten.

#### Effectbeoordeling

Doordat er geen overige streng beschermde soorten voorkomen zijn negatieve effecten van de voorgenomen werkzaamheden op overige beschermde soorten uit te sluiten.

## 5.2 Gebiedsbescherming

### 5.2.1 Natura 2000

Het plangebied ligt niet in een gebied dat is aangewezen in het kader van Natura 2000 (zie ook afbeelding 5.2). Het dichtstbijzijnde Natura 2000-gebied is het Natura 2000-gebied Arkemheen. Dit gebied ligt op ca. 1,5 km afstand van het plangebied. Het plangebied heeft geen relatie met dit Natura 2000-gebied. Overige nabijgelegen Natura 2000-gebieden zijn de Veluwerandmeren op ca. 1,75 km afstand en de Veluwe op ca. 4,9 km afstand.

De beoogde werkzaamheden, bestaande uit het slopen van 5 opstallen, zijn van beperkte omvang en tijdelijke aard. De werkzaamheden hebben dan ook slechts een lokaal effect. Gezien de afstand tot de nabijgelegen Natura 2000-gebieden, tussengelegen verstorende elementen (zoals wegen en bebouwing), de reeds bestaande achtergrondverstoring van nabijgelegen dorpen en de beperkte omvang van de voorgenomen plannen, is het uitgesloten dat de beoogde ontwikkelingen een negatief effect hebben op de natuurwaarden van nabijgelegen Natura 2000-gebieden.

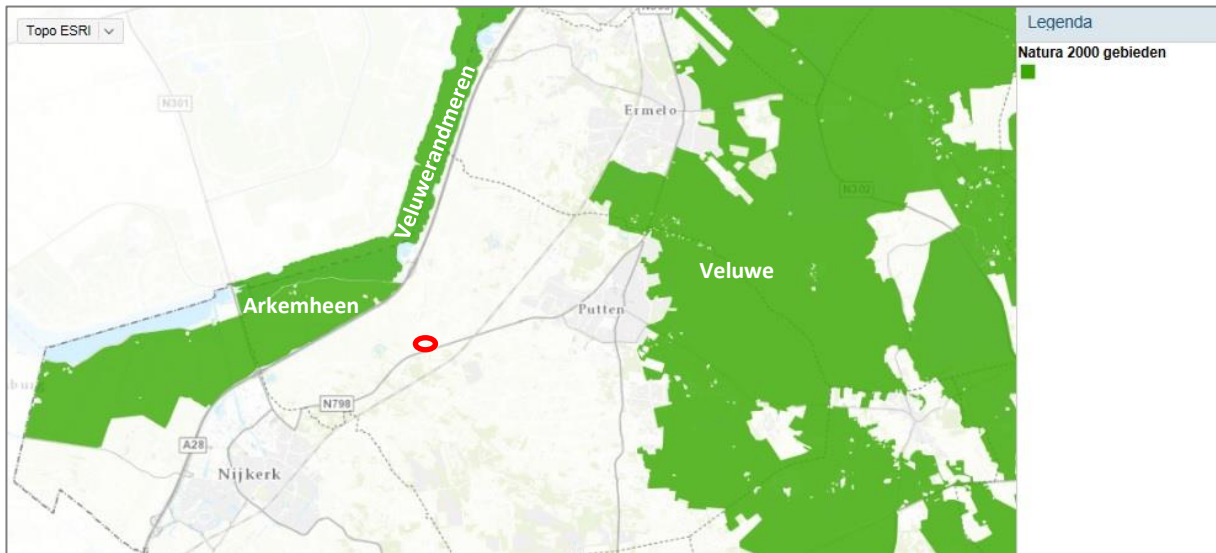

Afbeelding 5.2: Globale ligging van het plangebied (rood omlijnd) ten opzichte van de omringende Natura 2000-gebieden. Bron: kaarten.gelderland.nl. Bewerking: Natuurkompas, 2018.

### 5.2.2 Natuurnetwerk Nederland

Het plangebied maakt geen onderdeel uit van het Natuurnetwerk Nederland. Het plangebied grenst echter wel aan het NNN. Het gaat hier om een bosschage ten oosten van het plangebied, zie ook afbeelding 5.3.



Afbeelding 5.3: Globale ligging van het plangebied (rood omlijnd) ten opzichte van het NNN. Bron: gldanders.planview.nl. Bewerking: Natuurkompas, 2018.

Voor het NNN geldt dat enkel ingrepen binnen de begrenzing van het NNN leiden tot effecten. Externe effecten (effecten van ontwikkelingen die buiten de begrenzing van het NNN plaatsvinden) hoeven niet te worden beoordeeld. Negatieve effecten op het NNN en zijn hierdoor uitgesloten.

## 6 Conclusies en aanbevelingen

### 6.1 Conclusies

In het kader van de Wet natuurbescherming is nagegaan of er met de voorgenomen plannen vaste rust- en verblijfplaatsen van beschermde dier- en plantensoorten worden aangetast. De voorgenomen plannen kunnen leiden tot biotoopverlies of verstoring. Plannen die er toe leiden dat het plangebied minder geschikt is als foerageergebied voor dieren, zijn niet ontheffingsplichtig, tenzij er in de onmiddellijke omgeving van het plangebied geen alternatieve geschikte foerageergebieden aanwezig zijn.

#### 6.1.1 Soortbescherming

##### Algemeen voorkomende soorten

Binnen het plangebied komt een aantal algemeen voorkomende soorten voor. Deze soorten vallen allemaal onder 3.10 van de Wet natuurbescherming. Voor deze soorten heeft de provincie Gelderland een vrijstelling afgegeven voor het verstoren en/of aantasten van vaste rust- en verblijfplaatsen in het kader van ruimtelijke ontwikkelingen. Dit betekent dat voor de werkzaamheden geen ontheffing voor deze soorten nodig is.

##### Strikt beschermde soorten

Voor soorten die vallen onder art. 3.10 (of 3.5) van de Wet natuurbescherming en waarvoor geen vrijstelling is afgegeven, geldt dat bij aantasting van vaste rust- en verblijfplaatsen een ontheffing moet worden aangevraagd. In het plangebied is een nest van de boerenzwaluw aangetroffen. De voorgenomen sloop van de opstallen leidt echter niet tot negatieve effecten op de boerenzwaluw. Een nader onderzoek naar de boerenzwaluw en/of het indienen van een ontheffingsaanvraag is niet noodzakelijk.

Wel kunnen bij de start van de werkzaamheden in het broedseizoen broedende vogels worden verstoord en/of nesten worden aangetast. Dit is een overtreding van de Wet natuurbescherming. Hiervoor kan geen ontheffing worden aangevraagd. De sloop van de houten schuur moet daarom plaatsvinden buiten het broedseizoen, dat grofweg loopt van 15 maart tot 15 juli, of reeds voorafgaand aan het broedseizoen worden opgestart. Door de werkzaamheden buiten het broedseizoen uit te voeren worden negatieve effecten op broedvogels voorkomen. Er is dan geen sprake van een overtreding van de Wet natuurbescherming.

#### 6.1.2. Gebiedsbescherming

Het dichtstbijzijnde Natura 2000-gebied betreft het deelgebied Arkemheen, onderdeel van het N2000-gebied Rijntakken, op ca. 1,5 km ten westen van het plangebied. Gezien de afstand, tussengelegen verstorende elementen (zoals wegen en woningen), de reeds bestaande achtergrondverstoring van nabijgelegen dorpen en de beperkte omvang van de voorgenomen plannen, is het uitgesloten dat de beoogde ontwikkelingen een negatief effect zullen hebben op de natuurwaarden van nabijgelegen Natura 2000-gebieden. Het plangebied is gelegen buiten de begrenzingen van het NNN waardoor negatieve effecten op het NNN zijn uit te sluiten.

### 6.2 Aanbevelingen

Naast de consequenties vanuit de Wet natuurbescherming is er ook een aantal vrijblijvende aanbevelingen te doen ten aanzien van de inrichting van het plangebied. Hiertoe valt te denken aan:

- Het planten van inheemse, besdragende bomen en struiken voor vogels en vleermuizen;
- Het creëren van hoekjes met ruigten of andere schuilmogelijkheden voor kleine zoogdieren. Hiermee wordt ook het aanbod aan prooidieren voor roofdieren vergroot.

# Bronnenlijst

## Literatuur

- Broekhuizen, S., Hoekstra, B., van Laar, V., Smeenk, C. & Thissen, J.B.M. 1992. *Atlas van de Nederlandse zoogdieren*, uitgeverij KNNV, Utrecht.
- Creemers, R.C.M. & van Delft J.J.C.W. (RAVON) 2009. *De amfibieën en reptielen van Nederland*. Nederlandse Fauna 9. Nationaal Natuurhistorisch Museum Naturalis, European Invertebrate Survey Nederland, Leiden.
- Limpens, H., Mostert, K. & Bongers, W. 1997. *Atlas van de Nederlandse vleermuizen*, uitgeverij KNNV, Utrecht.
- SOVON Vogelonderzoek Nederland. 2002. *Atlas van de Nederlandse broedvogels 1998-2000*. Nederlandse fauna 5. Nationaal Natuurhistorisch Museum Naturalis, KNNV Uitgeverij en European Invertebrate Survey Nederland, Leiden.

## Websites

- Website FLORON ([www.verspreidingsatlas.nl](http://www.verspreidingsatlas.nl)).
- Website Nederlandse Risicokaart ([nederland.risicokaart.nl](http://nederland.risicokaart.nl)).
- Website Provincie Gelderland ([www.gelderland.nl](http://www.gelderland.nl)).
- Website RAVON ([www.ravon.nl](http://www.ravon.nl)).
- Website overheid ([www.rijksoverheid.nl](http://www.rijksoverheid.nl)).
- Website soortenbank ([www.soortenbank.nl](http://www.soortenbank.nl)).
- Website telmee ([www.telmee.nl](http://www.telmee.nl)).
- Website vlinderstichting ([www.vlinderstichting.nl](http://www.vlinderstichting.nl)).
- Website zoogdiervereniging ([www.zoogdiervereniging.nl](http://www.zoogdiervereniging.nl)).

# Bijlage 1. Overzicht algemene vrijstellingen soorten per provincie

## Overzicht algemene vrijstellingen soorten per provincie

Bron: Werkgroep Wet natuurbescherming NGB, d.d. 31 oktober 2016. Obv concept-verordeningen

Nederlandse Naam	Wetenschappelijke Naam	Drenthe	Flevoland (vastgesteld)	Friesland	Gelderland	Groningen	Limburg	Noord-Brabant	Noord-Holland (vastgesteld)	Overijssel	Utrecht	Zeeland	Zuid-Holland	Ministerie EZ (AMvB RN art 3.31)
<b>Zoogdieren</b>														
Aardmuis	<i>Microtus agrestis</i>	x		x	x	x	x	x	x	x	x	x	x	x
Bosmuis*	<i>Apodemus sylvaticus</i>	x	x	x	x	x	x	x	x	x	x	x	x	x
Bunzing	<i>Mustela putorius</i>	x	x	x	x	x	x	*1		x	x	x	x	x
Dwergmuis	<i>Micromys minutus</i>	x		x	x	x	x	x	x	x	x	x	x	x
Dwergspitsmuis	<i>Sorex minutus</i>	x		x	x	x	x	x	x	x	x	x	x	x
<b>Eekhoorn</b>	<b><i>Sciurus vulgaris</i></b>						x <sup>4</sup>							
Egel	<i>Erinaceus europaeus</i>	x	x	x	x	x	x	x	x	x	x	x	x	x
Gewone bosspitsmuis	<i>Sorex araneus</i>	x		x	x	x	x	x	x	x	x	x	x	x
Haas	<i>Lepus europeus</i>	x	x	x	x	x	x	x	x	x	x	x	x	x
Hermelijn	<i>Mustela erminea</i>	x	x	x	x	x	x	*1		x	x	x	x	x
Huisspitsmuis*	<i>Crocidura russula</i>	x		x	x	x	x	x	x	x	x	x	x	x
Konijn	<i>Oryctolagus cuniculus</i>	x	x	x	x	x	x	x	x	x	x	x	x	x
Ondergrondse woelmuis	<i>Pitymys subterraneus</i>	x		x	x	x	x	x	x	x	x	x		x
Ree	<i>Capreolus capreolus</i>	x	x	x	x	x	x	x	x	x	x	x	x	x
Rosse woelmuis	<i>Clethrionomys glareolus</i>	x		x	x	x	x	x	x	x	x	x	x	x
<b>Steenmarter</b>	<b><i>Martes foina</i></b>						x <sup>5</sup>							
Tweekleurige bosspitsmuis	<i>Sorex coronatus</i>	x		x	x	x	x	x	x	x	x	x		x
Veldmuis*	<i>Microtus arvalis</i>	x		x	x	x	x	x	x	x	x	x	x	x
Vos	<i>Vulpes vulpes</i>	x	x	x	x	x	x	x	x	x	x	x	x	x
Wezel	<i>Mustela nivalis</i>	x	x	x	x	x	x	*1		x	x	x	x	x
Woelrat	<i>Arvicola terrestris</i>	x		x	x	x	x	x	x	x	x	x	x	x
<b>Amfibieën en reptielen</b>														
Bruine kikker	<i>Rana temporaria</i>	x	x	x	x	x	x	x	x	x	x	x	x	x
Gewone pad	<i>Bufo bufo</i>	x	x	x	x	x	x	x	x	x	x	x	x	x
<b>Hazelworm</b>	<b><i>Anguis fragilis</i></b>						x <sup>2</sup>							
Kleine watersalamander	<i>Triturus vulgaris</i>	x	x	x	x	x	x	x	x	x	x	x	x	x
<b>Levenbarende hagedis</b>	<b><i>Zootoca vivipara</i></b>						x <sup>3</sup>							
Meerkikker	<i>Pelophylax ridibundus</i> ( <i>Rana ridibunda</i> )	x		x	x	x	x	x	x	x	x	x	x	x
Middelste groene kikker / Bastaardkikker	<i>Pelophylax klepton</i> <i>esculentus</i> ( <i>Rana</i> <i>esculenta</i> )	x	x	x	x	x	x	x	x	x	x	x	x	x

\* voor deze soorten daarnaast algemene vrijstelling in/op gebouwen en bijbehorende erven Wnb 3.10 3e lid

<sup>1</sup> = tijdelijke overgangsregeling (vrijstelling eerste 6 maanden na publicatie verordening)

<sup>2</sup> = vrijstelling van juli t/m september

<sup>3</sup> = vrijstelling van 15 augustus tot en met 15 oktober

<sup>4</sup> = vrijstelling maart-april en juli t/m november

<sup>5</sup> = vrijstelling van 15 augustus t/m februari