



adviseurs in
ruimtelijke
ontwikkeling

Quick scan natuur

Nijmegen, Waalfront 4- Park Fort Krayenhoff

Gemeente Nijmegen

Datum: 20 september 2018

Projectnummer: 170305.02

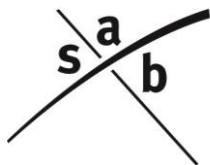

SAB
Postbus 479
6800 AL Arnhem
tel: 026 - 357 69 11
fax: 026 - 357 66 11

Auteur: D. Meriën
Tweede lezer: E. Verkaik
Project: Nijmegen, Waalfront – park Fort Krayenhoff
Projectnummer: 170305.02

INHOUD

1	Inleiding	3
1.1	Aanleiding	3
1.2	Plangebied	3
2	Wettelijk kader	7
2.1	Gebiedsbescherming	7
2.2	Soortenbescherming	8
2.3	Bescherming houtopstanden	8
3	Onderzoeksmethode	10
3.1	Deskundigheid	10
3.2	Werkwijze	10
4	Resultaat	11
4.1	Gebiedsbescherming	11
4.2	Soortenbescherming	12
4.3	Bescherming houtopstanden	20
5	Conclusie en advies	21
5.1	Gebiedsbescherming	21
5.2	Soortenbescherming	21
5.3	Bescherming houtopstanden	24
5.4	Vervolgstappen	24
5.5	Vrijblijvende aanbevelingen	Fout! Bladwijzer niet gedefinieerd.
	Geraadpleegde bronnen	3
	Bijlage 1. Wettelijk kader	5

1 Inleiding

1.1 Aanleiding

Aan de Waalbanddijk te Nijmegen ligt een onbebouwd perceel. De gemeente Nijmegen is voornemens om op deze locatie een park te realiseren. Hiertoe wordt het terrein volledig heringericht. Deze ontwikkeling past maar deels in het huidige bestemmingsplan. Daarom wordt een nieuw bestemmingsplan opgesteld.

Voor de vaststelling van een nieuw bestemmingsplan is het noodzakelijk dat de haalbaarheid ervan wordt aangetoond. Er dient daarom vanuit de ecologie onderzocht te worden of met de ruimtelijke ontwikkelingen die het plan toestaat sprake is van overtreding van de geldende natuurwet- en regelgeving. Voorliggende rapportage zet door middel van een quick scan natuur uiteen of met de ruimtelijke ontwikkeling mogelijk sprake kan zijn van het verstoren van beschermde natuurgebieden en beschermde soorten en of nader onderzoek hiernaar noodzakelijk is.

1.2 Plangebied

1.2.1 *Huidige situatie*

Het plangebied bevindt zich in de kern van Nijmegen (provincie Gelderland). Nijmegen ligt in de stadsregio Arnhem-Nijmegen en nabij de grens met Duitsland. In de omgeving van Nijmegen liggen agrarische gronden en verschillende natuurgebieden. Nijmegen ligt daarnaast aan de oever van de Waal.

Het plangebied ligt direct aan de Waal en maakt onderdeel uit van de herontwikkeling van het Waalfront. Dit gebied wordt gefaseerd herontwikkeld van industrie- naar woongebied met voorzieningen. Ten zuiden van het plangebied zijn al woningen gerealiseerd. Ten westen van het gebied wordt ten tijde van het veldbezoek gebouwd. Ten oosten van het gebied zijn nu nog bedrijfsmatige functies aanwezig. Navolgende afbeeldingen geven de globale ligging van het plangebied weer.

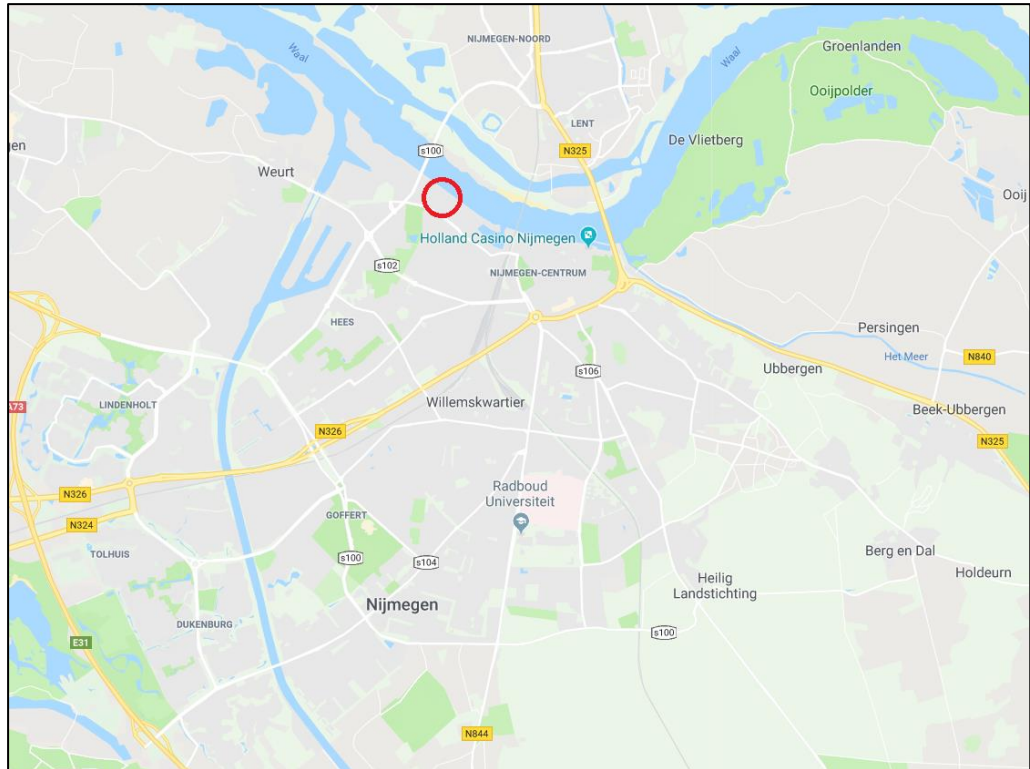

Topografische kaart met de globale ligging van het plangebied (rood omkaderd). Bron: Google Maps. Bewerking: SAB.



Luchtfoto met de globale ligging van het plangebied (rood omkaderd). Bron: Google Earth. Bewerking: SAB.

Op 12 september 2018 is een veldbezoek uitgevoerd. Het plangebied bestaat uit twee delen. De oostelijke helft van het gebied is ingericht als parkeerterrein. Het westelijke

deel ligt braak. Hier liggen bergen zand en puin en het terrein is grotendeels verruigd. Langs de noordgrens van het gebied loopt een dijkje waarna het terrein steil naar beneden loopt. Hier staat ook een oude met varens begroeide muur. Het plangebied is van de oever van de Waal afgeschermd door metalen en betonnen muren. Navolgende afbeeldingen geven een impressie van het plangebied ten tijde van het veldbezoek.



Plangebied ten tijde van het veldbezoek.

1.2.2 Toekomstige situatie

Het plangebied zal worden ontwikkeld tot park Krayenhoff, een groen park met veel bomen en andere beplanting. De oude muur in het noorden van het terrein betreft een oude muur van Fort Krayenhoff en heeft cultuurhistorische waarden. De muur zal daarom worden hersteld. In het park komt een strook die wordt verdiept om de oorspronkelijke gracht die hier liep te visualiseren. Over deze verdieping komen bruggen. Navolgende afbeelding verbeeldt de voorgenomen inrichting van park Krayenhoff.



Inrichtingsschets park Krayenhoff (bron: Bureau Oslo).

2 Wettelijk kader

Hieronder staat een samenvatting van het wettelijk kader. Een uitgebreide beschrijving staat in bijlage 1.

2.1 Gebiedsbescherming

2.1.1 *Natura 2000-gebieden en bijzondere nationale natuurgebieden*

Op grond van de Wet natuurbescherming kunnen natuurgebieden of andere gebieden die belangrijk zijn voor flora en fauna, door de Minister worden aangewezen ter uitvoering van de Vogelrichtlijn- en/of Habitatrichtlijn, de zogeheten Natura 2000-gebieden. Ook kan de Minister op grond van deze wet in enkele specifieke gevallen bijzondere nationale natuurgebieden aanwijzen.

Bij de aanwijzing van een Natura 2000-gebied worden voor het gebied instandhoudingsdoelstellingen voor te beschermen soorten en/ of habitats vastgesteld. Het is verboden om zonder vergunning projecten of andere handelingen te realiseren of te verrichten die de instandhoudingsdoelstellingen kunnen schaden. Verder geldt dat een plan, dat significante gevolgen kan hebben voor een Natura 2000-gebied, door een bestuursorgaan pas vastgesteld kan worden indien een passende beoordeling is gemaakt.

2.1.2 *Natuurnetwerk Nederland*

De Wet natuurbescherming draagt Gedeputeerde Staten op, om in hun provincie te zorgen voor een landelijk ecologisch netwerk, genaamd Natuurnetwerk Nederland. De bescherming van dit natuurnetwerk wordt geregeld bij provinciale verordening. Daarnaast kunnen provincies bij provinciale verordening andere gebieden met bijzondere natuurwaarden beschermen, genaamd bijzondere provinciale natuurgebieden en bijzondere provinciale landschappen.

De provincie Gelderland spreekt niet van Natuurnetwerk Nederland maar van het Gelders Natuurnetwerk (GNN) en de Groene Ontwikkelingszone (GO). Binnen het GNN en de GO staat de bescherming van de kernkwaliteiten centraal. De kernkwaliteiten bestaan uit bestaande natuurwaarden, uit nog te ontwikkelen potentiële waarden en omgevingscondities. Per saldo moet elke ontwikkeling in het GNN een verbetering van de betreffende kernkwaliteiten opleveren. In dat saldo zijn vergroting van de oppervlakte natuur en versterking van de ecologische samenhang belangrijke randvoorwaarden.

In een nieuw bestemmingsplan dat ligt binnen het GNN zijn geen nieuwe functies mogelijk, tenzij:

- geen reële alternatieven aanwezig zijn;
- sprake is van redenen van groot openbaar belang;
- de negatieve effecten op de kernkwaliteiten van het gebied, de oppervlakte en de samenhang zoveel mogelijk worden beperkt; en
- de overblijvende negatieve effecten op de kernkwaliteiten van het gebied, de oppervlakte en de samenhang gelijkwaardig worden gecompenseerd.

De GO heeft een dubbeldoelstelling. Er is ruimte voor economische ontwikkeling in combinatie met versterking van de ecologische samenhang tussen inliggende en aangrenzende natuurgebieden. Beschermde weidevogelgebieden en ganzenfoerageergebieden liggen voornamelijk in de GO (en voor het overige deel in het GNN). Door de samenhang met de aangrenzende en inliggende natuur van het GNN herbergt de GO ook kenmerkende natuurwaarden. Bij ruimtelijke ingrepen in de GO wordt onderscheid gemaakt tussen nieuwvestiging, uitbreiding van bestaande (en reeds in de GO gelegen) bestemmingen en de schaal/omvang van de ingreep (en daarmee het effect op de kernkwaliteiten).

De provincie Gelderland vindt het verder van belang dat rustgebieden voor winterganzen geschikt blijven voor ganzen. De provincie stuurt daarom op het behoud van de openheid en de rust in deze gebieden. De provincie wil in de beschermde weidevogelgebieden een landbouwpraktijk stimuleren en in stand houden die rekening houdt met weidevogels.

2.2 Soortenbescherming

De bescherming van dier- en plantensoorten is geregeld in de Wet natuurbescherming. Voor een aantal soorten is door middel van verboden een beschermingsregime opgenomen. Er is een apart beschermingsregime voor Vogelrichtlijnsoorten, voor Habitatrichtlijnsoorten en voor andere soorten. Naast de beschermde plant- en diersoorten geldt voor al de in het wild levende soorten ook een zorgplicht. Iedereen dient voldoende zorg in acht te nemen voor deze soorten en hun directe leefomgeving. Dit houdt onder meer in dat men negatieve gevolgen voor aanwezige soorten zoveel mogelijk beperkt door het nemen van alle maatregelen die redelijkerwijs kunnen worden verwacht.

Provinciale Staten kunnen in een verordening een vrijstelling verlenen van de verboden van de wet. De provincie Gelderland heeft besloten voor een aantal algemeen voorkomende zoogdiersoorten en amfibieën een vrijstelling te verlenen, voor handelingen die men verricht in het kader van ruimtelijke inrichting en ontwikkeling en voor handelingen in het kader van bestendig beheer en onderhoud. Het betreft de soorten aardmuis, bosmuis, bunzing, dwergmuis, dwergspitsmuis, egel, gewone bosspitsmuis, haas, hermelijn, huisspitsmuis, konijn, ondergrondse woelmuis, ree, rosse woelmuis, tweekleurige bosspitsmuis, veldmuis, vos, wezel, woelrat, bruine kikker, gewone pad, kleine watersalamander, meerkikker en middelste groene kikker.

Daarnaast zijn de verboden niet van toepassing op handelingen die men uitvoert in het kader van ruimtelijke inrichting of ontwikkeling of bestendig beheer en onderhoud, wanneer men die handelingen uitvoert conform een goedgekeurde gedragscode. Tot slot kunnen Gedeputeerde Staten, wanneer er geen andere bevredigende oplossing bestaat, onder bepaalde voorwaarde een ontheffing verlenen van de verboden.

2.3 Bescherming houtopstanden

Het is verboden houtopstanden geheel of gedeeltelijk te vellen of te doen vellen, zonder voorafgaande melding bij de provincie. Een houtopstand is hierbij gedefinieerd als

een eenheid van bomen of struiken met een oppervlakte van ten minste 1.000 vierkante meter of een rijbeplanting die meer dan 20 bomen omvat. De wet schrijft verder voor dat wanneer een houtopstand geheel of gedeeltelijk is geveld, de grond binnen drie jaar moet worden herbeplant.

Bovenstaande bescherming geldt niet voor alle houtopstanden. De regels zijn onder meer niet van toepassing op houtopstanden op erven of in tuinen en op houtopstanden binnen de, bij besluit van de gemeenteraad, vastgelegde grenzen van de bebouwde kom. Ook voor het dunnen van een houtopstand gelden de regels niet.

3 Onderzoeksmethode

3.1 Deskundigheid

Kwaliteit van het ecologisch onderzoek en het geleverde product staan bij SAB hoog in het vaandel. Mede daarom zijn wij aangesloten bij het Netwerk Groene Bureaus (NGB); de brancheorganisatie voor groene adviesbureaus. Om aan onze standaard te voldoen, wordt ecologisch onderzoek enkel uitgevoerd door deskundigen. Onder een ecologisch deskundige verstaan we iemand met aantoonbare ervaring en kennis op het gebied van de ecologie van de betreffende soorten. Onze deskundigen voldoen aan de eisen van een ecologisch deskundige zoals de Rijksdienst voor Ondernemend Nederland die stelt. Ecologen in opleiding tot deskundige werken altijd onder begeleiding van een deskundige.

3.2 Werkwijze

Voor het onderzoek werd een bureaustudie uitgevoerd en werd een veldbezoek aan de locatie gebracht. Als eerste werd voor het onderzoek, op basis van informatie van de opdrachtgever, het plangebied in beeld gebracht en werden de toekomstige ontwikkelingen beschreven. Vervolgens werd onderzocht welke beschermde plant- en diersoorten in de omgeving van het plangebied zijn te verwachten. Hiervoor werd de Nationale Databank Flora en Fauna (NDFF) geraadpleegd op 3 september 2018, waarbij waarnemingen van de afgelopen 10 jaar werden opgevraagd. Aanvullend hierbij is gebruik gemaakt van andere bronnen, als websites en verspreidingsatlassen. Bij deze bureaustudie werd ook de ligging van het plangebied ten opzichte van Natura 2000-gebieden en gebieden die via de provinciale verordening zijn beschermd onderzocht. Hiervoor werd onder meer informatie van de website van de provincie geraadpleegd.

Vervolgens werd een veldbezoek aan het plangebied en de directe omgeving ervan gebracht. Dit bezoek vond plaats op 12 september 2018, bij droog, bewolkt weer, een matige wind en een temperatuur van circa 15 graden. Doel van deze veldverkenning was om een indruk te krijgen van de habitats ter plaatse en om de geschiktheid van het plangebied voor de verschillende soortgroepen te beoordelen. Het veldbezoek heeft niet de status van een volledige veldinventarisatie. Het eenmalige veldbezoek geeft een globaal beeld van aanwezige soorten en habitats op basis van een momentopname.

Met de gegevens uit de bureaustudie en het veldbezoek is vervolgens een inschatting gemaakt van de mogelijke effecten op beschermde soorten en beschermde gebieden. Op basis van deze inschatting is een advies opgesteld met aanbevelingen voor vervolgstappen. Nadat het eerste conceptrapport gereed was, is dit beoordeeld op inhoud en vorm door een deskundig collega. Het commentaar is vervolgens besproken en verwerkt, om zo tot een eensluidend advies te komen.

4 Resultaat

4.1 Gebiedsbescherming

4.1.1 *Wet natuurbescherming*

Het plangebied ligt niet in een gebied dat in het kader van de Wet natuurbescherming is aangewezen (zie navolgende afbeelding). Natura 2000-gebied Rijntakken ligt echter slechts 300 meter ten noorden van het plangebied aan de overzijde van de Waal. De aanleg van het park kan verschillende verstoringen veroorzaken zoals geluidversterking of lichtversterking. Dergelijke verstoringen kunnen een negatieve invloed hebben op instandhoudingsdoelstellingen of kernkwaliteiten van de Rijntakken.

De beoordeling van alle milieueffecten, waaronder de effecten op Natura 2000, heeft integraal plaatsgevonden in het kader van de Milieueffectrapportage die is opgesteld ten behoeve van de gehele ontwikkeling van het Waalfront, zoals neergelegd in het bestemmingsplan 'Nijmegen Waalfront'. Aangezien de ontwikkeling die op grond van voorliggend bestemmingsplan wordt mogelijk gemaakt, qua aard vergelijkbaar is en qua omvang en programma niet anders / groter is dan waarmee destijds in het MER rekening werd gehouden, wordt geoordeeld dat de effecten op genoemd gebied voldoende zijn afgewogen.

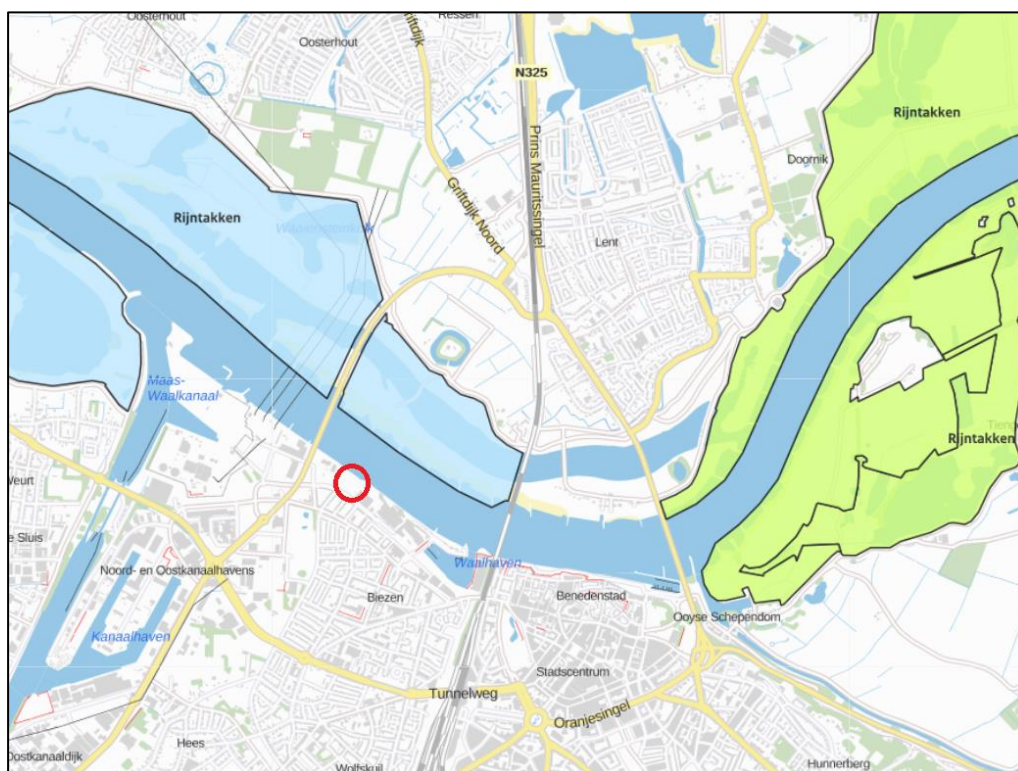

*Globale ligging van het plangebied (rood omkaderd) ten opzichte van Natura 2000-gebieden.
Bron: Aerial. Bewerking: SAB.*

4.1.2 **Natuurnetwerk Nederland**

Het plangebied ligt niet binnen Natuurnetwerk Nederland (zie navolgende afbeelding). Het plangebied grenst direct aan de Waal die als Groene ontwikkelingszone en Rustgebied voor winterganzen is aangewezen. Gelders natuurnetwerk ligt op 300 meter ten noorden van het plangebied en valt samen met de begrenzing van Natura 2000-gebied Rijntakken. Er liggen geen Weidevogelgebieden in de directe omgeving van het plangebied. Bij de bescherming van deze gebieden hoeft in de provincie Gelderland geen rekening te worden gehouden met eventuele uitstralingseffecten (zogenoemde externe werking). Aangezien het plangebied niet in de GNN of andere provinciaal beschermde natuur ligt, leidt de voorgenomen ingreep niet tot vermindering van de oppervlakte, kwaliteit of samenhang van de aanwezige natuur. De bescherming van het Gelders Natuurnetwerk staat de uitvoering van het plan niet in de weg.

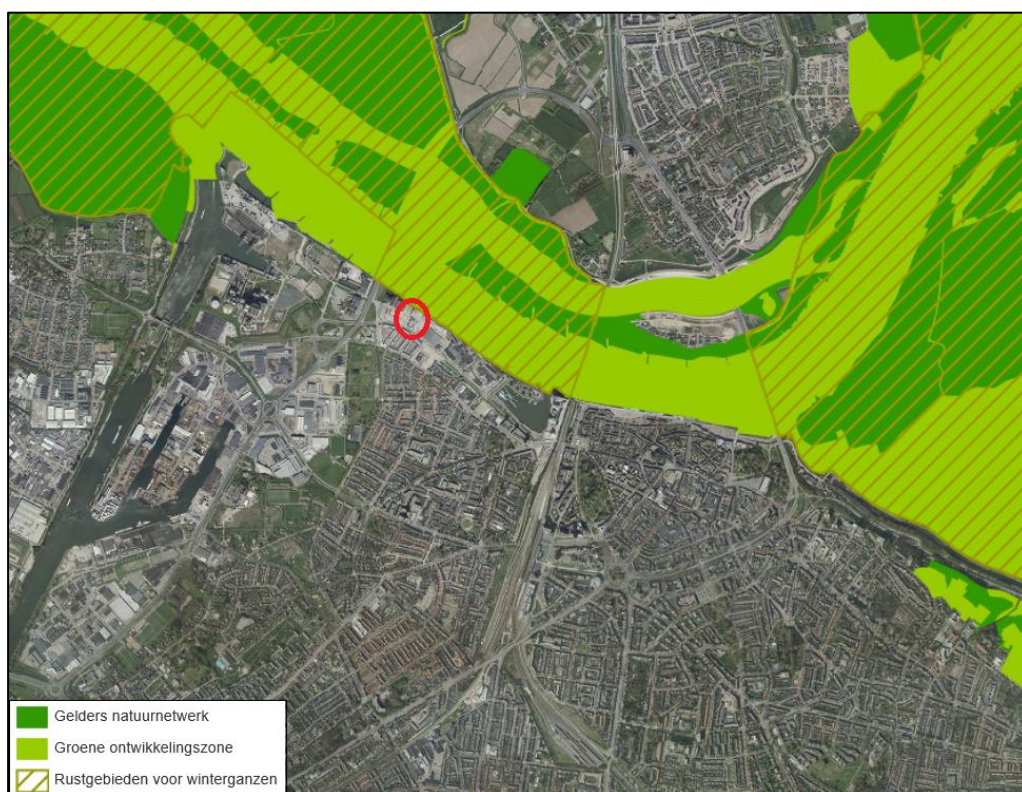

Globale ligging van het plangebied ten opzichte van Gelders natuurnetwerk en Rustgebieden voor winterganzen. Bron: Provincie Gelderland. Bewerking: SAB.

4.2 **Soortenbescherming**

In deze paragraaf beschrijven wij de beschermde soorten die mogelijk aanwezig kunnen zijn in of nabij het plangebied. Zoals beschreven in paragraaf 2.2, geldt voor een aantal meer algemeen voorkomende beschermde soorten zoogdieren en amfibieën een provinciale vrijstelling van de verboden in de wet, bij werkzaamheden in het kader van ruimtelijke inrichting en ontwikkeling. In deze paragraaf wordt met name aandacht besteed aan de beschermde soorten waarvoor een dergelijke vrijstelling niet geldt.

4.2.1 Planten

De vaatplanten die zijn beschermd middels de Wet natuurbescherming betreffen veel al zeldzame soorten, waarvan de meeste Rode Lijst-soorten, met specifieke groeiplaatsen in met name stabiele en natuurlijke biotopen, zoals bossen, zeeduin, kalkgraslanden, beekdalen, veengronden en moerassen. Ook is een aantal soorten beschermd die groeit op oude en verweerde muren en zijn enkele zeldzame akkerplanten beschermd. Een deel van de beschermde planten komt alleen voor in Zuid-Limburg. Veel soorten komen voornamelijk voor op kalkhoudende en voedselarme grond (Sparrius et al. 2012). Naast de beschermde vaatplanten zijn er twee mossoorten beschermd. Beide soorten zijn zeer zeldzaam. Tonghaarmuts is in Nederland gevonden in vochtige, jonge wilgenbossen en in jonge aanplant van zomereik. Geel schorpioenmos groeit op moskussens op weinig substraat (Janssen en Schamineé 2004, verspreidingsatlas.nl).

Het plangebied bestaat grotendeels uit verruigde zand- en puingrond, bermen en verharding. Op het terrein zijn planten zoals gewone zandkool, bezem kruiskruid, bijvoet, braam, slangenkruid en melganzevoet aangetroffen. Op de oude muur groeit onder andere muurvaren. De aangetroffen planten zijn voornamelijk pioniersoorten die groeien op omgewerkte, matig voedselrijke, kalkarme tot kalkrijke grond. Het zijn typische soorten die voorkomen in bermen en braakliggende gronden met zand- en puingrond.

In de directe omgeving van het plangebied komen verschillende beschermde vaatplanten voor. Dit zijn wilde averuit, kluwenklokje en schubvaren. Daarnaast zijn verder binnen Nijmegen ook dreps, glad biggenkruid, grote leeuwenklauw, trosgamander en wolfskers aangetroffen. Met uitzondering van schubvaren, groeien al deze beschermde planten op ruderaal plaatsen en bermen met matig voedselrijke, kalkhoudende zand- steen- of puingrond. Schubvaren groeit op oude, kalkhoudende muren, een groeiplaats die vergelijkbaar is met de aangetroffen muurvaren. Het plangebied is daarmee het geschikte habitat voor deze beschermde plantensoorten. Wanneer er een park op deze locatie wordt ontwikkeld zouden beschermde planten in het gebied vernietigd worden. Er is dan sprake van overtreding van de Wet natuurbescherming. Daarom is nader onderzoek binnen het gebied noodzakelijk om vast te stellen of er daadwerkelijk beschermde soorten in het plangebied groeien. Wanneer deze aanwezig zijn dient ontheffing van de Wet natuurbescherming te worden aangevraagd en dienen mitigerende maatregelen te worden getroffen.

4.2.2 Grondgebonden zoogdieren

Het terrein bestaat grotendeels uit verruigde zand- en puingrond of uit verharding. Er is geen hoog opgaand groen zoals bomen en struiken of andere beschutting in het plangebied aanwezig.

Beschermde grondgebonden zoogdieren komen voornamelijk voor in natuurlijke- of half-natuurlijke habitats zoals bos, heide of kleinschalig agrarisch landschap. Een aantal soorten is zeer zeldzaam en komt alleen in Zuid-Limburg voor. Dit geldt voor hamster, hazelmuis, eikelmuis, molmuis, lynx en wilde kat. Ook de wolf is zeldzaam en is in Nederland zwervend aanwezig, in met name het oosten van het land. Andere soor-

ten, zoals bever, boommarter, das, eekhoorn, steenmarter, waterspitsmuis en wild zwijn komen algemener voor. Met name eekhoorn en steenmarter worden ook regelmatig in meer stedelijk gebied aangetroffen (Lange et al. 2003, verspreidingsatlas.nl).

Volgens verspreidingsgegevens van de NDFP komen de bever, das, eekhoorn, otter en steenmarter in de omgeving van het projectgebied voor.

De eekhoorn leeft in allerlei typen bos en is ook in tuinen of parken in de omgeving van bos aan te treffen mits daar voldoende voedsel beschikbaar is. Ze maken een bolvormig nest van takken en bladeren op minimaal 5 meter hoogte in de boom. Ook natuurlijke boomholtes, oude kraaien- of eksternesten, nestkasten of spechtenholen worden als nestlocatie gebruikt (zoogdiervereniging.nl). In het plangebied staan geen bomen. Het gebied is daarom voor deze soort ongeschikt. Aanwezigheid van de eekhoorn is uitgesloten.

Bevers zijn knaagdieren die leven in en nabij het water, waar ze hun voedsel zoeken en hun schuilplaatsen maken. De bever heeft een voorkeur voor rustige rivieren en meren omzoomd door broekbossen met bomen als wilg en es. Bos op de oever is een vereiste, open of rotsige oevers worden vermeden. Als schuilplaats wordt een hol gegraven of een burcht van takken en modder gemaakt. Daarnaast gebruiken bevers regelmatig legers om de dag door te brengen. Het leger van de bever is een plek met platgetrapte vegetatie of een kuiltje, soms bekleed met houtsnippers (zoogdiervereniging.nl). De otter leeft in oeverzones met voldoende dekking en rust van allerlei soorten stromende wateren, zoals meren, plassen, rivieren, kanalen, beken en moerasen. Ze rusten overdag in holten, holle bomen en dichte vegetatie langs de oever. Ze leven in schoon en zoet water, waar voldoende voedsel, dekking en rust is. In brakke en zoute wateren komen ze alleen voor als er zoet water in de omgeving is dat ze nodig hebben als drinkwater. Overdag gebruiken otters een rustplaats in oude hopen van konijnen, bevers of muskusratten in dichte oevervegetaties, struwelen of bosschages. Ook nissen onder bruggen en betonpijpen worden gebruikt (www.zoogdiervereniging.nl). Het plangebied ligt aan een oever. Deze oever wordt begrensd door een steile metalen muur. Dichte oevervegetatie of bos is niet aanwezig en het plangebied is niet vanaf de oever bereikbaar. Ook bever en otter zijn daarom uit te sluiten in het plangebied.

De das leeft in allerlei soorten biotopen en heeft een voorkeur voor een kleinschalig landschap, met akkers, bosjes, weiland en houtwallen. Leefgebied van de das moet voldoen aan voldoende dekking, weinig verstoring, een groot voedselaanbod en een bodem waarin ze goed kunnen graven, met een grondwaterstand van tenminste 1,5 m onder het maaiveld. Dassen leven overdag in burchten, die ze zelf graven en die vaak zijn gelegen in bosjes of houtwallen nabij gras- en akkerland (zoogdiervereniging). Geen van de vereiste habitatkenmerken van de das is in het plangebied aanwezig. De soort is hier daarom uit te sluiten.

De steenmarter leeft in steenachtige biotopen en schuilplaatsen, zoals steengroeven, rotsige hellingen en gebouwen. In gebouwen kan de steenmarter zich vestigen in ruimtes onder daken, in de spouw, in holle plafonds en in kruipruimtes. Ook boomholten, takkenhopen en dichte struwelen worden door de steenmarter gebruikt. De steenmarter is ook in de grote steden te vinden, daarbij is de aanwezigheid van

groenstroken, heggen en bosjes essentieel voor het vinden van voedsel (www.zoogdiervereniging.nl). Steenmarters leven ook midden in de stad. Daarom is het niet uit te sluiten dat er steenmarters in de directe omgeving van het plangebied leven. In het plangebied staan echter geen gebouwen. Ook staan er geen bosjes, heggen of andere hoog opgaand groen. Omdat de nodige dekking niet aanwezig is, zijn zowel verblijfplaatsen als foerageergebied van de steenmarter uit te sluiten in het plangebied. Nader onderzoek naar deze soort is dan ook niet nodig.

4.2.3 Vleermuizen

Volgens verspreidingsgegevens van de NDFP komen de gewone dwergvleermuis, gewone grootoorvleermuis, laatvlieger, rosse vleermuis en watervleermuis in de omgeving van het plangebied voor. Volgens algemene verspreidingsgegevens komen ook de meervleermuis en ruige dwergvleermuis in de omgeving van Nijmegen voor. Alle vleermuissoorten, alsmede hun verblijfplaatsen, essentiële foerageergebieden en vliegroutes zijn beschermd volgens de Wet natuurbescherming.

Vleermuizen zijn globaal op te delen in gebouwbewonende soorten zoals gewone dwergvleermuis en boombewonende soorten als rosse vleermuis en watervleermuis. Daarnaast bestaan soorten die van beide elementen gebruikmaken. Daarbij is ook onderscheid te maken in zomer- en winterverblijfplaatsen van de verschillende soorten. Sommige soorten zoals de gewone dwergvleermuis verblijven het gehele jaar in gebouwen (spouwmuren, achter gevelbetimmeringen, etc.). Andere soorten als de rosse vleermuis verblijven jaarrond in bomen (in holten, hollen en achter loshangend schors). De watervleermuis overwintert echter weer in bunkers, grotten en kelders en verblijft in de zomerperiode in boomholten (Dietz et al. 2011).

Gebouwbewonende vleermuissoorten

Gebouwbewonende vleermuizen hebben hun verblijfplaats achter bijvoorbeeld gevelbetimmering, in spouwmuren, achter dakbeschot, achter luiken en in schoorstenen (BIJ12 2017a, Dietz et al. 2011). In het plangebied staan geen gebouwen. Verblijfplaatsen van gebouwbewonende vleermuizen zijn daarom uit te sluiten in het plangebied.

Boombewonende vleermuissoorten

Boombewonende soorten worden gevonden in holten en spleten in bomen en achter loshangend schors. Bomen dienen hiervoor een zekere diameter en leeftijd te hebben. Zo hebben vleermuizen genoeg ruimte in de boom. Grofweg zijn hardhout bomen als eik en beuk jonger dan 60 jaar en zachthout bomen jonger dan ongeveer 30 jaar voor een spechtenhol nog niet geschikt (Zoogdiervereniging & Probos 2012). In het plangebied staan geen bomen. Verblijfplaatsen van boombewonende vleermuizen zijn daarom uit te sluiten.

Essentieel foerageergebied

Alle in Nederland voorkomende vleermuizen leven van insecten. Zij foerageren daarom op plaatsen waar veel insecten aanwezig zijn. Voorbeelden van veel voorkomende foerageergebieden zijn openingen op kruinhoogte tussen bomen, boven water en in de luwte van dijken. Als een dergelijk foerageergebied van zeer groot belang is voor vleermuizen van een bepaalde verblijfplaats, kan gesproken worden van een essenti-

eel foerageergebied. Als een dergelijk foerageergebied verloren zou gaan, zou de voedselvoorziening van deze vleermuizen verdwijnen, waardoor ze de verblijfplaats moeten verlaten. Het verdwijnen van het foerageergebied leidt zo tot het niet meer functioneren van de verblijfplaats. Dergelijk essentieel foerageergebied is beschermd.

Het is te verwachten dat enkele vleermuizen het plangebied gebruiken om boven te foerageren. Het is echter uit te sluiten dat het plangebied ook essentieel foerageergebied bevat. Omdat het plangebied geen bomen of ander hoog opgaand groen bevat zijn de mogelijkheden tot foerageren hier zeer beperkt. Daarnaast grenst het plangebied direct aan de waal en daar ten noorden van de uiterwaarden waar volop geschikt foerageergebied voor vleermuizen ligt. Nader onderzoek naar foerageergebied is daarom niet nodig.

Essentiële vliegroutes

Om zich van hun verblijfplaatsen naar hun foerageergebied te verplaatsen worden door een aantal soorten steeds dezelfde lijnvormige elementen gebruikt. Bijvoorbeeld de gewone dwergvleermuis gebruikt vaak bomenrijen waaraan het zich kan oriënteren. Als een dergelijke route verdwijnt of onderbroken wordt, vervalt deze mogelijkheid om van verblijfplaats naar foerageergebied te komen. Vleermuizen moeten dan een alternatieve route zoeken. Als dit niet mogelijk is en als de vliegroute door veel vleermuizen wordt gebruikt, kan dit een groot negatief effect op de vleermuizenpopulatie in het gebied hebben (Limpens et al. 2004). Daarom zijn dergelijke vliegroutes beschermd. Doorlopende lijnvormige elementen zijn niet in het plangebied aanwezig. Daarom zijn vliegroutes hier uit te sluiten. Wel is het mogelijk dat de Waal als vliegroute wordt gebruikt. Daarom moeten bij de aanleg van het park maatregelen worden genomen een eventuele vliegroute niet te verstoren.

Soorten als de meervleermuis en watervleermuis zijn zeer gevoelig voor kunstmatige verlichting op hun vliegroutes. Derhalve kan kunstmatige verlichting die op de bomen schijnt, er voor zorgen dat een essentiële vliegroute verstoord wordt. Hierdoor kan mogelijk toch sprake zijn van een overtreding van de Wet natuurbescherming, ook al bevindt de vliegroute zich buiten het besluitgebied.

Lichtverstoring kan voorkomen worden door de Waal tijdens de werkzaamheden 's avonds en 's nachts niet te verlichten. Verlichting om het bouwterrein te beveiligen is geen probleem, mits lichtbundels goed worden gericht door middel van armaturen die niet richting de Waal schijnen. Ook dient bij de inrichting van het terrein in de nieuwe situatie geen gebruik te worden gemaakt van verlichting, zoals lantaarnpalen, die op de Waal schijnt. Wanneer deze maatregelen worden toegepast, is verstoring van eventuele vliegroutes niet te verwachten. Wanneer deze maatregelen niet of onvolledig kunnen worden genomen dient nader onderzoek de gebruiksfuncties van het besluitgebied als vliegroute eerst verder inzichtelijk te maken.

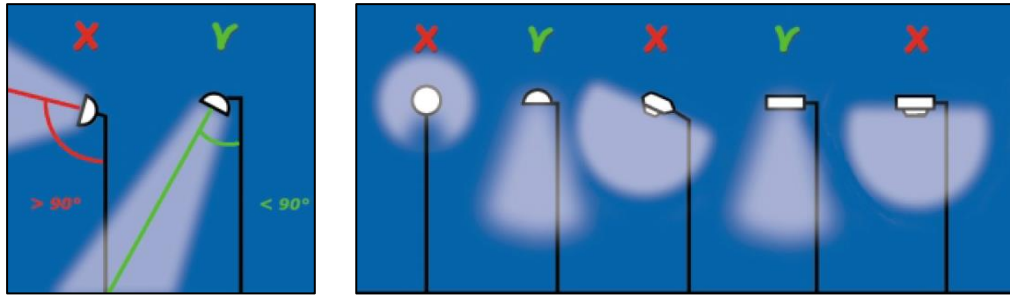

Om verstoring van vleermuizen door straatverlichting en andere vormen van verlichting tot een minimum te beperken, dienen lichtbundels zo veel mogelijk naar beneden te worden gericht.

4.2.4 Vogels

Vogelsoorten met niet jaarrond beschermde nesten

Ten tijde van het veldbezoek werd er direct naast het plangebied gebouwd. In een dergelijke situatie worden door de aanwezige verstoring hier geen broedende vogels verwacht. Wel zouden in de toekomst vogels in het plangebied kunnen broeden.

Om te voorkomen dat bij de werkzaamheden eventueel aanwezige nesten van broedende vogels worden beschadigd, adviseren wij deze werkzaamheden buiten de broedperiode te starten. Als vogels op zoek gaan naar een geschikte broedlocatie en merken dat het plangebied en de directe omgeving te verstorend zijn, zullen ze een andere locatie zoeken. Daarnaast kan ook in de broedperiode gestart worden met de werkzaamheden. Dan dient aantoonbaar te worden vastgesteld door een expert op het gebied van vogels dat met de ruimtelijke ontwikkeling geen nesten vernield worden. De broedperiode van vogels loopt globaal van half maart tot half augustus, maar de nesten van vogels die buiten deze periode broeden zijn ook beschermd.

Vogelsoorten met jaarrond beschermde nesten

Naast de reguliere bescherming in het broedseizoen zijn er verschillende vogelsoorten van wie de nesten jaarrond worden beschermd. Deze jaarrond beschermde status is vanwege verschillende redenen. Zo zijn er soorten die het hele jaar gebruik maken van het nest. Daarnaast zijn er koloniebroeders die elk broedseizoen op dezelfde plaats broeden en daarin zeer honkvast zijn. Ook zijn er soorten die jaar in jaar uit gebruik maken van hetzelfde nest en die nauwelijks in staat zijn zelf een nest te maken. Hieronder wordt in meer detail beschreven of en in welke mate het gebied geschikt kan zijn voor de betreffende soorten.

Huismussen broeden in kieren en spleten van bebouwing en tevens vaak onder (golvende) dakpannen. Een geschikte leefomgeving van de huismus bestaat uit een combinatie van een geschikte nestgelegenheid, voedsel, drinkwater en voldoende dekking in de vorm van stekelige of groenblijvende struiken. Voornamelijk plekken waar bebouwing wordt afgewisseld met groenvoorzieningen herbergen hoge dichtheden aan huismussen (BIJ12, 2017c). In het plangebied staan geen gebouwen. Daarom zijn nesten van huismussen hier uit te sluiten. Het terrein is, doordat het uit braakliggend terrein en parkeerterrein bestaat, ook zeer beperkt geschikt als foeragegebied. Daarom is uit te sluiten dat ontwikkeling van het plangebied een negatief effect op de lokale instandhouding van de huismus zal hebben. Nader onderzoek is daarom niet nodig.

Andere vogelsoorten waarvan het nest jaarrond is beschermd, nestelen onder dakpannen of in kieren van muren (gierzwaluw), op hoge gebouwen (slechtvalk), op richels van bergen of steengroeven en soms op oude roofvogelnesten (oehoe), langs stromende beken (grote gele kwikstaart), in hoge bomen in bos of boomgroepen (buiszard, roek, havik, sperwer, wespandief, zwarte wouw), in oude nesten van kraaien en roofvogels in boomgroepen (boomvalk) in oude nesten van kraaien en roofvogels in vooral naaldbomen (ransuil), in holtes in bomen en in gebouwen in het landelijk gebied (steenuil), in nissen van kerktorens of in andere toegankelijke gebouwen in agrarisch gebied (kerkuil) of op speciale nestpalen (ooievaar) (SOVON 2002, vogelbescherming.nl, sovon.nl). Deze elementen zijn niet in het plangebied aanwezig. Nesten van deze vogelsoorten zijn daarom niet in het plangebied te verwachten.

4.2.5 Reptielen

Reptielen komen in ons land voornamelijk voor op de hogere zandgronden, in duin-, bos- of heidegebieden. De ringslang komt daarnaast ook voor in veengebieden en laat zich ook in meer stedelijk gebied zien. Deze soort komt vooral voor ten noorden van de grote rivieren. De muurhagedis is gebonden aan warme, stenige plekken en leeft in Nederland vooral in Maastricht en is daarnaast op verschillende plaatsen uitgezet. (Creemers en van Delft 2009).

Enkel de ringslang komt in de omgeving van Nijmegen voor. De ringslang is sterk gebonden aan waterrijke habitats. De soort komt voor ten noorden van de grote rivieren en wordt vooral aangetroffen in laagveengebieden, natte heideterreinen en waterrijke zandgronden. Maar de soort komt ook voor op verhoogde terreinen zoals dijken, spoorbanen of struwelen. Belangrijk hierbij is de aanwezigheid van natuurlijke oevers met open plekken en ruigte zodat deze zowel zongegelegenheid als schuilplaatsen bieden. Veel meer dan andere in Nederland levende reptielen wordt de soort ook in bebouwde omgeving en in agrarisch gebied aangetroffen. Leefgebieden van de ringslang hebben meestal veel ruimtelijke variatie en kleinschaligheid. (Creemers & van Delft 2009). Het plangebied ligt aan het water. In het plangebied is geen sprake van een kleinschalig habitat. De oevers zijn geblokkeerd met hoge betonnen en metalen muren en er is geen beschutting biedend struweel aanwezig. Het habitat is daarom voor de ringslang ongeschikt.

Ook andere reptielen zijn uit te sluiten in het plangebied omdat het noodzakelijke bos- of heidegebied in het plangebied ontbreekt. Reptielen zijn daarom niet in het plangebied te verwachten.

4.2.6 Amfibieën

Beschermde amfibieën waarvoor geen provinciale vrijstelling geldt, komen voornamelijk voor in en nabij vennen, poelen en slotjes, met helder en schoon water, in heide-, veen- en bosgebied en in de uiterwaarden. De rugstreeppad is ook in de duinen aanwezig. De geelbuikvuurpad, vuursalamander en vroedmeesterpad worden bijna uitsluitend in Zuid-Limburg aangetroffen (Creemers en van Delft 2009, verspreidingsatlas.nl).

Volgens verspreidingsgegevens van de NDFF komt de alpenwatersalamander, kamsalamander en rugstreeppad in het plangebied voor.

De rugstreeppad is een bewoner van zandige terreinen met een hoge dynamiek zoals duinen, uiterwaarden, opgespoten terreinen, heidevelden en akkers. Deze soort is een echte pionier die zich ingraaft in kaal braakliggend terrein en haar eitjes legt in ondiepe kale poeltjes en plassen, maar ook slotjes en vennen kunnen geschikt leefgebied zijn (Creemers & van Delft, 2009). In het plangebied is sprake van braakliggend terrein. In potentie is het plangebied daarom geschikt leefgebied. In de huidige situatie is de soort hier echter niet te verwachten omdat noodzakelijke poelen of plassen in en rond het plangebied ontbreken. De rugstreeppad is een mobiele soort die geschikte nieuw ontstane gebieden snel kan koloniseren. Wanneer rugstreeppadden het gebied zouden koloniseren zouden dieren bij toekomstige ontwikkelingen kunnen worden gedood of zouden verblijfplaatsen kunnen worden vernield. Dit moet worden voorkomen. Daarom moeten, wanneer in het plangebied poelen ontstaan, deze direct worden gedempt. Hiermee wordt voorkomen dat geschikt voortplantingsgebied ontstaat. Er kan ook voor worden gekozen het plangebied af te scherm met een amfibiescherm. Hiermee wordt kolonisatie onmogelijk gemaakt.

Voor de alpenwatersalamander en kamsalamander is geen geschikt leefgebied aanwezig omdat vijvers en watergangen ontbreken. Deze soorten zijn dan ook uit te sluiten in het plangebied.

Enkel algemeen voorkomende soorten als bruine kikker en gewone pad zijn niet volledig uit te sluiten in het plangebied. Deze soorten zijn weinig veeleisend aan hun omgeving en komen wijdverspreid voor. Voor deze soorten geldt in de Wet natuurbescherming een vrijstelling van de verboden bij projecten in het kader van ruimtelijke ontwikkeling. Nader onderzoek naar deze soorten is daarom niet nodig. Wel is voor deze soorten te alle tijde de zorgplicht van kracht.

4.2.7 Vissen

De beschermde vissoorten zijn veelal zeldzaam voorkomende soorten gebonden aan helder, stromend water van beekjes of rivieren. Een uitzondering hierop is de grote modderkruiper die vooral leeft in langzaam stromend water van sloten, vennen of plassen. De soort komt daar voor op plekken met veel onderwatervegetatie en een goed ontwikkelde waterbodem (Janssen en Schamineé 2004, verspreidingatlas.nl).

In het plangebied zijn geen permanent watervoerende elementen aanwezig. De aanwezigheid van beschermde vissen in het plangebied is daarmee uitgesloten.

4.2.8 Insecten en andere ongewervelden

Beschermde insectensoorten en andere beschermde ongewervelden zijn veelal zeldzaam en eisen een specifiek habitat. Beschermde vlindersoorten komen vooral voor in kruidenrijke en soortenrijke graslanden, heiden, venen en (vochtig) bos (Bos et al., 2006, vlinderstichting.nl). Beschermde libellensoorten leven met name in veengebieden, nabij beekjes of rivieren en bij vennen op de hogere zandgronden (Nederlandse Vereniging voor Libellenstudie 2002). Beschermde keversoorten zijn gebonden aan oude, rottende bomen in bosgebieden of komen zeldzaam voor in (groter) permanent,

helder open water van goede kwaliteit op veengrond (eis-nederland.nl, Janssen en Schamineé, 2004). De Europese rivierkreeft is in ons land nog maar van één plek bekend, op landgoed Warnsborn bij Arnhem. De Bataafse stroommossel is uit ons land verdwenen en de platte schijfhoren komt lokaal voor in laagveengebieden en het rivierengebied, in helder, stilstaand of zeer zwak stromend water met rijke plantengroei, in zowel meren, sloten als plassen (anemoon.org, verspreidingsatlas.nl).

In de omgeving van het plangebied komen beekrombout, grote vos, grote weerschijnvlinder, rivierrombout en teunisbloempijlslaart voor. De in de omgeving aangetroffen beschermde vlindersoorten (grote vos, grote weerschijnvlinder en teunisbloempijlslaart) komen enkel voor in en langs verschillende typen bos. Dergelijke omgeving is hier niet aanwezig. Daarom zijn deze soorten in het plangebied niet te verwachten.

Beekrombout en rivierrombout zijn libellen die voorkomen langs beken en rivieren daar waar zand en slib wordt afgezet. Mogelijk komen deze soorten langs de oever van de waal voor. Het plangebied is echter afgesloten van de oever door hoge betonnen en metalen muren. De oever zal voor de ontwikkelingen niet worden aangetast. Daarom is uitgesloten dat bij de ontwikkeling leefgebied van deze soorten wordt beschadigd. Nader onderzoek is dan ook niet nodig.

4.3 Bescherming houtopstanden

Bij deze ruimtelijke ontwikkeling wordt geen houtopstand geveld waarop het beschermingsregime van de Wet natuurbescherming van toepassing is want er worden geen bomen of struiken geveld. De bescherming van houtopstanden vormt dan ook geen beperking voor de beoogde ruimtelijke ontwikkeling.

5 Conclusie en advies

In deze quick scan is onderzocht of er beschermde natuurwaarden, volgens de nu geldende natuurwet- en regelgeving, aan- of afwezig zijn in het plangebied. Ook is nagegaan of de ruimtelijke ontwikkeling die mogelijk wordt gemaakt, negatieve effecten kan hebben op beschermde natuur buiten het plangebied.

5.1 Gebiedsbescherming

Uit voorliggend onderzoek blijkt dat Natura 2000-gebied Rijntakken in de buurt van het plangebied ligt.

De beoordeling van alle milieueffecten, waaronder de effecten op Natura 2000, heeft integraal plaatsgevonden in het kader van de Milieueffectrapportage die is opgesteld ten behoeve van de gehele ontwikkeling van het Waalfront, zoals neergelegd in het bestemmingsplan 'Nijmegen Waalfront'. Aangezien de ontwikkeling die op grond van voorliggend bestemmingsplan wordt mogelijk gemaakt, qua aard vergelijkbaar is en qua omvang en programma niet anders / groter is dan waarmee destijds in het MER rekening werd gehouden, wordt geoordeeld dat de effecten op genoemd gebied voldoende zijn afgewogen.

Uit voorliggend onderzoek blijkt dat het plangebied niet in het Gelders Natuurnetwerk of andere provinciaal beschermde natuur ligt. De ontwikkeling veroorzaakt geen vermindering van de oppervlakte, kwaliteit of samenhang van de aanwezige natuur. De bescherming van het Gelders Natuurnetwerk staat de uitvoering van het plan niet in de weg.

5.2 Soortenbescherming

Volgens de verspreidingsgegevens van de Nationale Databank Flora en Fauna komen er verschillende soorten vaatplanten, grondgebonden zoogdieren, vleermuizen, reptielen, amfibieën en ongewervelden, vogelsoorten met jaarrond beschermde nesten in de omgeving van het plangebied voor. Door het uitgevoerde veldbezoek in het plangebied is duidelijk geworden dat enkele essentiële elementen van beschermde soorten niet op voorhand kunnen worden uitgesloten in het plangebied.

Ten eerste betreft dit groeiplaatsen van beschermde vaatplanten (wilde averuit, kluwenklokje, schubvaren, dreps, glad biggenkruid, grote leeuwenklauw, trosgamander en wolfskers). Vaatplanten worden in de Wet natuurbescherming beschermd als "andere soorten" waarvoor de verboden in artikel 3.10 van de wet gelden. Wanneer beschermde vaatplanten in het plangebied worden aangetroffen, zouden werkzaamheden in het plangebied en overtreding van de Wet natuurbescherming kunnen veroorzaken. Er dienen dan vooraf mitigerende maatregelen te worden getroffen en er moet ontheffing van de Wet natuurbescherming worden aangevraagd.

Verder loopt mogelijk een vleermuizenvliegroute over de Waal direct ten noorden van het plangebied. Wanneer hier een vliegroute aanwezig is, mag deze niet worden verstoord. Vleermuizen zijn habitatrichtlijnsoorten waarvoor de verboden in artikel 3.1 van

de Wet natuurbescherming gelden. Om verstoring van de vliegroute te voorkomen dienen mitigerende maatregelen te worden getroffen door het aanpassen van de verlichting (zie hieronder). Wanneer verstoring van een vliegroute niet kan worden voorkomen is nader onderzoek naar vleermuizen noodzakelijk.

Het plangebied is daarnaast in potentie geschikt als voortplantingsgebied van de rugstreeppad. Daarom moeten maatregelen worden genomen om vestiging van de soort in het plangebied te voorkomen. Vestiging is niet te verwachten wanneer ontstane poelen en plassen in het plangebied zo snel mogelijk worden gedempt. Alternatief hiervoor is het plaatsen van een amfibiescherm rond het gebied. Wanneer het plangebied toch door de soort wordt gekoloniseerd mag het leefgebied van de soort niet worden beschadigd zonder ontheffing van de Wet natuurbescherming.

5.2.1 Verlichting

Geadviseerd wordt om navolgende maatregelen te nemen met betrekking om lichtverstoring van een mogelijk aanwezige vliegroute langs Waal te voorkomen.

- Het terrein wordt in de bouwfase 's avonds en 's nachts niet verlicht. Verlichting om het bouwterrein te beveiligen is geen probleem, mits lichtbundels goed worden gericht door middel van armaturen (zie afbeelding in paragraaf 4.2.3).
- Bij de inrichting van het terrein in de nieuwe situatie wordt geen gebruik gemaakt van verlichting die verstoring van in de omgeving levende dieren minimaal veroorzaakt. Bij te plaatsen straatverlichting dient gebruik te worden gemaakt van armaturen die geen lichtbundel op de Waal schijnen.

Wanneer deze maatregelen worden toegepast is verstoring van eventuele vliegroutes niet te verwachten. Wanneer deze maatregelen niet of onvolledig kunnen worden genomen dient nader onderzoek de gebruiksfuncties van het plangebied als vliegroute eerst verder inzichtelijk te maken. Dit nader onderzoek dient plaats te vinden volgens bepaalde richtlijnen, zoals verwoord in het vleermuisprotocol 2017 (Netwerk Groene Bureaus, Gegevensautoriteit Natuur). Het vleermuisprotocol stelt vast dat twee veldbezoeken uitgevoerd dienen te worden in de periode 15 april tot 1 oktober met een tussenperiode van tenminste acht weken. Eén van de onderzoeken dient plaats te vinden in de kraamperiode van vleermuizen tussen 15 mei en 15 juli. Tijdens deze veldbezoeken zal gebruik worden gemaakt van een batdetector of batlogger. Dit zijn apparaten waarmee de onhoorbare ultrasone geluiden van vleermuizen worden opgevangen en vertaald in voor mensen hoorbare geluiden. Door het uitvoeren van twee veldbezoeken kan met voldoende juridische zekerheid aannemelijk worden gemaakt of vleermuizen wel of niet aanwezig zijn in het plangebied. Mocht uit dit onderzoek blijken dat vliegroutes van vleermuizen aanwezig zijn, dan dient mogelijk een ontheffing Wet natuurbescherming aangevraagd te worden.

5.2.2 Onderzoekseisen en -periodes

Voor het onderzoek naar beschermde vaatplanten bestaan geen vastgestelde onderzoeksprotocollen. Aanwezigheid van de soort kan worden vastgesteld door soortspecifiek onderzoek binnen de bloeimaanden van de betreffende soorten. De bloeimaanden van de mogelijk aanwezige soorten worden in de onderstaande tabel uiteengezet.

Hieruit blijkt dat er twee onderzoeksmomenten nodig zijn om alle soorten binnen de bloeimaanden te onderzoeken.

Bloeimaanden van de mogelijk aanwezige soorten. Soortspecifiek onderzoek dient binnen deze periode te worden uitgevoerd.

Soort	Jan	Feb	Mrt	Apr	Mei	Jun	Jul	Aug	Sep	Okt	Nov	Dec
Wilde averuit												
Kluwenklokje												
Schubvaren												
Dreps												
Glad biggenkruid												
Grote leeuwenklauw												
Trosgamander												
Wolfskers												

5.2.3 Broedperiode

Van alle van nature in Nederland in het wild levende vogels mag het nest tijdens het broeden (van start van nestbouw tot en met het uitvliegen van de jongen) niet worden beschadigd of vernield. De periode waarin de meeste vogelsoorten broeden, loopt globaal van half maart tot half augustus, maar ook broedgevallen buiten deze periode zijn gewoon beschermd.

Uit voorliggend onderzoek blijkt dat in en direct rond het plangebied vogels kunnen gaan broeden. Wij adviseren daarom om de geplande ruimtelijke ontwikkeling buiten de broedperiode te starten. Op deze manier worden geen in gebruik zijnde nesten beschadigd of vernield. Ook zullen vogels in en direct rond het plangebied geen nest bouwen, omdat te veel verstoring aanwezig is.

Indien de werkzaamheden echt in de broedperiode gestart moeten worden, is nader onderzoek naar broedende vogels noodzakelijk. Kort voor de start van de werkzaamheden dient dan door een ecooloog met kennis van vogels door middel van één veldbezoek onderzocht te worden of broedende vogels in en direct rond het plangebied aanwezig zijn. Als deze niet aanwezig zijn, kunnen de werkzaamheden starten. Als wel een broedende vogel aanwezig is, mogen de werkzaamheden niet starten. Er dient dan met een ecooloog met kennis van vogels naar een oplossing gezocht te worden.

5.2.4 Zorgplicht

Iedereen dient voldoende zorg in acht te nemen voor alle natuur en in het wild levende dieren, planten en hun directe leefomgeving, overeenkomstig artikel 1.11 van de Wet natuurbescherming. Dit houdt in elk geval in dat iedereen die weet dat hij schade aan natuur gaat veroorzaken door een bepaalde handeling, hij deze handeling daarom niet uitvoert, of maatregelen neemt om schade aan de natuur door de handeling zoveel mogelijk te voorkomen. Probeer bijvoorbeeld bij de ruimtelijke ingreep zoveel mogelijk bomen, struiken en overig groen te behouden. Werken buiten de winterperiode voorkomt dat dieren die in winterrust zijn verstoord of gedood worden.

5.3 Bescherming houtopstanden

Bij deze ruimtelijke ontwikkeling wordt geen houtopstand geveld waarop de regels van de Wet natuurbescherming van toepassing zijn. De bescherming van houtopstanden vormt dan ook geen beperking voor de beoogde ruimtelijke ontwikkeling.

5.4 Vervolgstappen

- Uitvoeren nader onderzoek naar beschermde vaatplanten (wilde averuit, kluwenklokje, schubvaren, dreps, glad biggenkruid, grote leeuwenklauw, trosgamander en wolfskers).
- Voorkom vestiging van de rugstreepad.
- Pas verlichting aan om een mogelijk aanwezige vliegroute van vleermuizen niet te verstoren of voer nader onderzoek uit.
- Houd rekening met broedende vogels.
- Houd rekening met de zorgplicht.

Geraadpleegde bronnen

Literatuur

BIJ12. 2017a. Kennisdocument Gewone dwergvleermuis *Pipistrellus pipistrellus*, versie 1.0, juli 2017. BIJ12, Utrecht.

BIJ12. 2017b. Kennisdocument Gierzwaluw *Apus apus*, versie 1.0, juli 2017. BIJ12, Utrecht.

BIJ12. 2017c. Kennisdocument Huismus *Passer domesticus*, versie 1.0, juli 2017. BIJ12, Utrecht.

Bos, F. Bosveld, M. Groenendijk, D. van Swaay, C. Wynhof, I. De Vlinderstichting. 2006. De dagvlinders van Nederland. Verspreiding en bescherming. Nederlandse fauna deel 7.

Creemers, R. van Delft, J. 2009. De Amfibieën en Reptielen van Nederland. Nederlandse Fauna deel 9.

Dietz, Ch. von Helversen, O. Nill, D. 2011. Vleermuizen. Alle soorten van Europa en Noordwest-Afrika.

Janssen, J. A. M. Schamineé, J. H. J. 2004. Europese Natuur in Nederland. Soorten van de habitatrictlijn.

Lange, R. Twisk, P. van Winden, A. van Diepenbeek, A. 2003. Zoogdieren van West-Europa.

Limpens, H. J. G. A. Twisk, P. Veenbaas, G. 2004. Met vleermuizen onderweg. Uitgave DDW en VZZ.

Nederlandse Vereniging voor Libellenstudie. 2002. De Nederlandse Libellen (Odonata). Nederlandse Fauna deel 4.

Netwerk Groene Bureaus, Gegevensautoriteit Natuur, Zoogdierverseniging. 2017. Vleermuisprotocol 2017.

Ministerie EZLI. 2012. Memorie van toelichting bij Wet natuurbescherming. Kamerstuk.

Ministerie EZ. 2015. Memorie van antwoord bij Wet natuurbescherming. Kamerstuk Eerste Kamer der Staten-Generaal.

SOVON. 2002. Atlas van de Nederlandse Broedvogels. Verspreiding, aantallen, verandering. Nederlandse Fauna deel 5.

Sparrus, L. Odé, B. Beringen, R. Basisrapport Rode Lijst Vaatplanten 2012 volgens Nederlandse en IUCN-criteria. FLORON rapport 57.

Zoogdiervereniging & Probos. 2012. Laanbeheer en vleermuizen; met oog voor veiligheid en cultuurhistorie; met bijdragen van E. A. Jansen, M. H. A. van Benthem, C. de Groot, P. Twisk & H. J. G. A. Limpens.

Websites

www.anemoon.org

www.aerius.nl

www.eis-nederland.nl

www.ndff.nl

www.ravon.nl

www.sovon.nl

www.synbiosys.alterra.nl

www.verspreidingsatlas.nl

www.vlinderstichting.nl

www.vogelbescherming.nl

Bijlage 1. Wettelijk kader

Gebiedsbescherming

Inleiding

Op grond van artikel 2.1 van de Wet natuurbescherming kunnen natuurgebieden of andere gebieden die belangrijk zijn voor flora en fauna, door de Minister worden aangewezen ter uitvoering van de Vogelrichtlijn- en/of Habitatrichtlijn, de zogeheten Natura 2000-gebieden. Ook kan de Minister op grond van deze wet in enkele specifieke gevallen bijzondere nationale natuurgebieden aanwijzen. De Wet natuurbescherming draagt Gedeputeerde Staten daarnaast op, om in hun provincie te zorgen voor een landelijk ecologisch netwerk, genaamd Natuurnetwerk Nederland. De bescherming van dit natuurnetwerk wordt geregeld bij provinciale verordening. Daarnaast kunnen provincies bij provinciale verordening andere gebieden met bijzondere natuurwaarden beschermen, genaamd bijzondere provinciale natuurgebieden en bijzondere provinciale landschappen. Hieronder wordt een toelichting gegeven bij de verschillende vormen van gebiedsbescherming.

Natura 2000-gebieden en bijzondere nationale natuurgebieden

Voor alle Natura 2000-gebieden en bijzondere nationale natuurgebieden geldt op basis van artikel 1.11 van de Wet natuurbescherming een zorgplicht. Iedereen dient voldoende zorg in acht te nemen voor deze gebieden. Dit houdt onder meer in dat men negatieve gevolgen voor deze gebieden zoveel mogelijk beperkt door het nemen van alle maatregelen die redelijkerwijs kunnen worden verwacht. Uit de Memorie van Toelichting blijkt, dat de Wet natuurbescherming, buiten de zorgplicht, al voldoende instrumenten bevat om schadelijke handelingen in Natura 2000-gebieden te beperken. Deze zorgplicht is daarmee primair bedoeld om de eigen verantwoordelijkheid vast te leggen, die een ieder heeft voor een zorgvuldige omgang met de natuurwaarden in Natura 2000-gebieden.

Natura 2000-gebieden

Bij de aanwijzing van een Natura 2000-gebied worden voor het gebied instandhoudingsdoelstellingen voor te beschermen soorten en/ of habitats vastgesteld. Conform artikel 2.7, lid 2 van de Wet natuurbescherming is het verboden om zonder vergunning projecten of andere handelingen te realiseren of te verrichten die, gelet op deze instandhoudingsdoelstelling van een Natura 2000-gebied, de kwaliteit van de natuurlijke habitats en de habitats van soorten kunnen verslechteren, of een significant verstoring effect kunnen hebben op de soorten waarvoor het gebied is aangewezen. Verder geldt dat een plan, dat afzonderlijk of in combinatie met andere plannen of projecten, significante gevolgen kan hebben voor een Natura 2000-gebied, door een bestuursorgaan pas vastgesteld kan worden indien een passende beoordeling is gemaakt (artikel 2.7 lid 1).

Voor een plan of een project dat niet direct verband houdt met of nodig is voor het beheer van een Natura 2000-gebied, en dat afzonderlijk of in combinatie met andere plannen of projecten significante gevolgen kan hebben voor een Natura 2000-gebied, dient een passende beoordeling gemaakt te worden, van de gevolgen voor het Natura 2000-gebied, rekening houdend met de instandhoudingsdoelstellingen. Blijkt uit de

passende beoordeling dat er geen aantasting plaatsvindt van de natuurlijke kenmerken van een Natura 2000-gebied, dan kan het betreffende plan worden vastgesteld, of kan voor de projecten door Gedeputeerde Staten een vergunning worden verleend. In bepaalde gevallen kan, ondanks dat uit de passende beoordeling blijkt dat aantasting van de natuurlijke kenmerken mogelijk is, een plan toch worden vastgesteld of kan een vergunning toch worden verleend. Er dient dan te worden voldaan aan de zogeheten ADC criteria. De ADC criteria houden in: i) dat er geen alternatieve oplossingen zijn, ii) dat er sprake is van dwingende redenen van groot openbaar belang en iii) dat de nodige compenserende maatregelen worden getroffen.

Bijzondere nationale natuurgebieden

In uitzonderlijke gevallen kan de Minister, op grond van artikel 2.11, bijzondere nationale natuurgebieden aanwijzen. De Minister kan dit doen voor een gebied dat is of wordt aangemeld als Habitatrichtlijngebied, maar nog niet definitief is aangewezen. Ook kan het voor een gebied dat nog geen onderdeel is van het Natura 2000-netwerk, maar waar compenserende maatregelen worden getroffen voor de realisatie van een project met significante gevolgen. Tot slot kan een gebied worden aangewezen in het geval dat dat noodzakelijk is in het kader van de Vogel- of Habitatrichtlijn, om een gunstige staat van instandhouding te realiseren. Ter bescherming van de bijzondere nationale natuurgebieden kan de Minister verschillende maatregelen nemen, waaronder toegangsbeperkingen tot het gebied, het gebruik maken van zijn of haar aan-schrijvingsbevoegdheid en het treffen van behoud- en herstelmaatregelen in het gebied.

Natuurnetwerk Nederland

Ter bescherming van vogelsoorten, van soorten van de Habitatrichtlijn en van rode lijstsoorten dienen provincies, op basis van artikel 1.12 van de Wet natuurbescherming, zorg te dragen voor de totstandkoming en instandhouding van een samenhangend ecologisch netwerk, genaamd Natuurnetwerk Nederland (voorheen Ecologische Hoofdstructuur, EHS). De bescherming van dit netwerk gebeurt bij provinciale verordening. Daarnaast kunnen provincies bij provinciale verordening andere gebieden met bijzondere natuurwaarden beschermen, zoals weidevogelgebieden of ganzenfoeragegebied.

Voor Natuurnetwerk Nederland geldt, op basis van het Besluit algemene regels ruimtelijke ordening, dat ontwikkelingen niet mogen leiden tot een significante vermindering van de oppervlakte, kwaliteit of samenhang van de aanwezige natuur. Daarnaast mogen de instandhouding en ontwikkeling van de wezenlijke kenmerken en waarden van deze gebieden niet significant worden beperkt. De precieze invulling van de bescherming vervult van provincie tot provincie. In paragraaf 2.1 staat de bescherming beschreven die in dit geval van toepassing is.

Soortenbescherming

Verboden en zorgplicht

Voor een aantal soorten is door middel van verboden een beschermingsregime opgenomen in de Wet natuurbescherming. Er is een apart beschermingsregime voor Vo-

gelrichtlijnsoorten (artikelen 3.1-3.4), voor Habitatrichtlijnsoorten (artikelen 3.5-3.9) en voor andere soorten (artikelen 3.10 en 3.11).

Naast de beschermde plant- en diersoorten geldt op basis van artikel 1.11 van de Wet natuurbescherming voor al de in het wild levende soorten ook een zorgplicht. Iedereen dient voldoende zorg in acht te nemen voor deze soorten en hun directe leefomgeving. Dit houdt onder meer in dat men negatieve gevolgen voor aanwezige soorten zoveel mogelijk beperkt door het nemen van alle maatregelen die redelijkerwijs kunnen worden verwacht.

Vogelrichtlijnsoorten

Voor ruimtelijke ingrepen zijn de volgende verboden relevant: het is verboden om van nature in Nederland in het wild levende vogels opzettelijk te doden of te vangen, het is verboden opzettelijk nesten, rustplaatsen en eieren van deze soorten te beschadigen of te vernielen of nesten van vogels weg te nemen. Ook is het verboden deze soorten opzettelijk te storen wanneer dit van wezenlijke invloed is op de staat van instandhouding van de soort.

De verboden in de wet zorgen voor een goede bescherming van nesten van alle in het wild levende vogelsoorten tijdens het broedseizoen. Globaal loopt het broedseizoen van half maart tot half augustus, maar ook de nesten van broedende vogels buiten deze periode zijn beschermd. Daarnaast zijn van een aantal vogelsoorten de nesten jaarrond beschermd, dus ook als ze niet als broedlocatie worden gebruikt. Het betreft dan over het algemeen soorten die hun nest het gehele jaar als verblijfplaats gebruiken of soorten die niet of nauwelijks in staat zijn om een eigen nest te bouwen.

Habitatrichtlijnsoorten

Voor ruimtelijke ingrepen zijn de volgende verboden relevant: het is verboden om soorten van de Habitatrichtlijn en van de verdragen van Bonn en Bern, in hun natuurlijke verspreidingsgebied opzettelijk te doden, te vangen of te verstoren, om eieren opzettelijk te vernielen, om voortplantings- of rustplaatsen te beschadigen en om planten van de Habitatrichtlijn en van het verdrag van Bern opzettelijk te ontwortelen of te vernielen.

Andere soorten

Naast de Vogelrichtlijnsoorten en de Habitatrichtlijnsoorten worden in de wet een aantal diersoorten en plantensoorten beschermd. Voor deze soorten zijn bij ruimtelijke ingrepen de volgende verboden relevant: het is verboden de beschermde diersoorten opzettelijk te doden of te vangen en om de vaste voortplantings- of rustplaatsen te beschadigen en het is verboden om de beschermde plantensoorten opzettelijk te plukken, ontwortelen of te vernielen.

Opzetvereiste

Bij veel van de hierboven genoemde verboden is er sprake van een opzetvereiste. Zo is het verboden om vogelnesten *opzettelijk* te beschadigen. In de wet wordt bij deze opzet uitgegaan van 'voorwaardelijke opzet'. Bij voorwaardelijke opzet is men zich bij het handelen bewust van de mogelijke negatieve consequenties, terwijl men de handeling toch uitvoert. Een voorbeeld van voorwaardelijke opzet is iemand die in het

voorjaar een boom omzaagt en daarbij 'per ongeluk' een vogelnest beschadigt. De persoon had niet de opzet dit nest te beschadigen. Maar in de broedtijd van vogels is er wel een aanzienlijke kans dat er in een boom een vogel nestelt. Er kan daarom toch sprake zijn van opzettelijke beschadiging van het nest; voorwaardelijke opzet.

Vrijstelling, gedragscodes en ontheffing

Provinciale Staten kunnen in een verordening een vrijstelling verlenen van de bovenstaande verboden. Zie paragraaf 2.2 voor de vrijstelling die in deze provincie van toepassing is.

Daarnaast zijn de verboden niet van toepassing op handelingen die men uitvoert in het kader van ruimtelijke inrichting of ontwikkeling of bestendig beheer en onderhoud, wanneer men die handelingen uitvoert conform een goedgekeurde gedragscode. Gedragscodes kunnen daarbij zowel gebruikt worden voor de omgang met de Vogelrichtlijnsoorten, de Habitatrichtlijnsoorten als de andere beschermde soorten. Wel geldt voor de Vogelrichtlijnsoorten en de Habitatrichtlijnsoorten de aanvullende eis dat de handelingen die men uitvoert een wettelijk belang dienen uit de Vogelrichtlijn en Habitatrichtlijn. Het gaat dan onder meer om handelingen in het belang van de volksgezondheid, openbare veiligheid of ter bescherming van flora en fauna.

Tot slot kunnen Gedeputeerde Staten, wanneer er geen andere bevredigende oplossing bestaat, onder bepaalde voorwaarde een ontheffing verlenen van de verboden. Ook hierbij geldt voor Vogelrichtlijnsoorten en Habitatrichtlijnsoorten dat aan de handelingen die men verricht een wettelijk belang van de Vogelrichtlijn respectievelijk de Habitatrichtlijn ten grondslag dient te liggen.

Bescherming houtopstanden

De bescherming van houtopstanden is geregeld in hoofdstuk 4 van de Wet natuurbescherming. Het is verboden houtopstanden geheel of gedeeltelijk te vellen of te doen vellen, zonder voorafgaande melding bij de provincie. Een houtopstand is hierbij gedefinieerd als een eenheid van bomen of struiken met een oppervlakte van ten minste 1.000 vierkante meter of een rijbeplanting die meer dan 20 bomen omvat. De wet schrijft verder voor dat wanneer een houtopstand geheel of gedeeltelijk is geveld, de grond binnen drie jaar moet worden herbeplant.

Bovenstaande bescherming geldt niet voor alle houtopstanden. De regels zijn niet van toepassing op houtopstanden op erven of in tuinen, op fruitbomen, op windschermen om boomgaarden, op naaldbomen bedoeld om te dienen als kerstbomen, op kweekgoed, op bepaalde beplantingen van wilgen of populieren, op bepaalde beplantingen bedoeld voor de productie van houtige biomassa en op houtopstanden binnen de, bij besluit van de gemeenteraad, vastgelegde grenzen van de bebouwde kom. Ook voor het dunnen van een houtopstand gelden de regels niet.

De provincie kan regels stellen ten aanzien van de meldingsplicht en de plicht tot herbeplanting. Ook kan de provincie een ontheffing verlenen ten behoeve van herbeplanting op andere grond. Verder kan de provincie ontheffing verlenen en kan de provincie

bij verordening vrijstelling verlenen van zowel de meldingsplicht als de plicht tot herbeplanting.