



**Groenewold**

Adviesbureau voor  
Milieu & Natuur

**Quickscan natuur functiewijziging  
Poort naar Hoevelaken**



Opdrachtgever	Bouwbedrijf Schoonderbeek B.V. de heer E.W. Schoonderbeek Computerweg 16 3821 AB AMERSFOORT
Contactpersoon	Roel van Veen <a href="mailto:veen@bu-ro.nl">veen@bu-ro.nl</a>

Uitvoering	Groenewold Adviesbureau voor Milieu & Natuur	
	Dossiernummer	2022-024
	Versie	Aug.23-v3
	Behandeld door	Lex Groenewold
	Datum	10 augustus 2023



## Inhoudsopgave

1	Aanleiding en doel .....	3
2	Beschrijving situatie .....	3
3	Relevante wetgeving .....	4
4	Aanpak onderzoek.....	4
4.1	Gewenste ontwikkeling .....	4
4.2	Bronnenonderzoek .....	5
4.3	Locatiebezoek .....	5
5	Effecten plan/activiteiten op Flora en Fauna .....	6
5.1	Vaatplanten .....	6
5.2	Amfibieën, reptielen, vlinders en libellen .....	6
5.3	Zoogdieren .....	6
5.3.1	Vleermuizen .....	6
5.4	Vogels .....	7
5.4.1	Vogels algemeen.....	8
5.5	Overige soorten .....	8
6	Gebiedsbescherming.....	9
6.1	Natura 2000.....	9
6.2	Stikstofdepositie .....	9
7	Gelders natuurnetwerk (GNN) en Groene Ontwikkelzone (GO).....	10
8	Conclusies en aanbevelingen .....	11
8.1	Algemeen .....	11
8.2	Beschermd soorten.....	11
8.3	Gebiedsbescherming.....	11
8.4	Gelders natuurnetwerk (GNN) / Groene Ontwikkelzone (GO).....	12
8.5	Voorbehoud en zorgplicht .....	12
8.6	Ecologische kansen / natuurinclusief bouwen.....	13
9	Advies.....	14
10	Literatuur .....	15
	Bijlagen.....	15

## Bijlagen

1. Overzicht situatie
2. Foto's plangebied
3. Samenvatting natuurwetgeving
4. Voorbeelden van maatregelen

## 1 Aanleiding en doel

Initiatiefnemer heeft een aanvraag in voorbereiding voor sloop van de bestaande bedrijfsmatige opstallen en realisatie van in totaal 47 woningen en appartementen op de hoek van de Koninginneweg en de Westerdorpsstraat te Hoevelaken, gemeente Nijkerk. De gemeente heeft gevraagd een quickscan uit te voeren om te bepalen of beschermde natuurwaarden in het geding zijn. Adviesbureau Groenewold Milieu & Natuur is gevraagd dit onderzoek uit te voeren.

## 2 Beschrijving situatie

Een overzicht van de situatie is weergegeven in de figuren hieronder en in de bijlage. Het betreft een perceel op de grens van de kom aan de westzijde van Hoevelaken en op de hoek van de Koninginneweg en de Westerdorpsstraat. Beide wegen zijn belangrijke routes van en naar de snelweg. Plan is de bestaande bebouwing Westerdorpsstraat 87-93a te slopen en in totaal 47 woningen te realiseren. Hiervoor is een quickscan natuur noodzakelijk om te bepalen of beschermde soorten of verblijfplaatsen in het geding zijn.

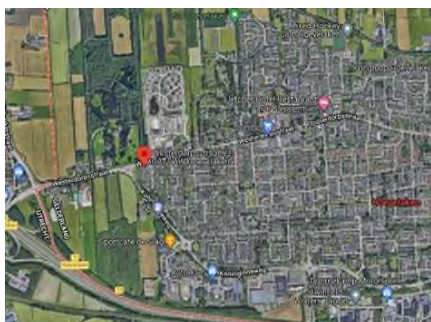

uiterwerking stedenbouwkundig meegegeven kader



Concept ontwerp



Te slopen (geel)



### 3 Relevante wetgeving

De natuur in Nederland is beschermd. Er zijn beschermde gebieden en beschermde soorten. De bescherming is per 1 januari 2017 geregeld in de Wet natuurbescherming (Wnb). De provincie is in de meeste gevallen bevoegd gezag voor ontheffingen en vergunningaanvragen. Voor wat betreft de Europees beschermde gebieden en daarin levende soorten sluit de Wet hierop aan (Habitat- en Vogelrichtlijn en Verdrag van Bern en Bonn). Dit omvat ook de bescherming van de Natura2000 gebieden.

Ook de soortbescherming sluit aan bij de Europese regelgeving. Alle in het wild voorkomende vogels zijn beschermd (art. 3.1 Wnb, conform Vogelrichtlijn). Verder alle soorten uit de Habitatrichtlijn (strikt beschermde soorten, art. 3.5 Wnb). Tot slot is er nog een nationale lijst met 'Andere soorten'. Deze nationaal beschermde soorten (art. 3.10 Wnb, 1<sup>e</sup> lid) zijn aangewezen in de Bijlage bij de Wnb. Onderdeel A betreft een verbod op het opzettelijk doden of vangen van de genoemde in het wild levende zoogdieren, amfibieën, reptielen, vissen, dagvlinders, libellen en kevers. Onderdeel B verbiedt het opzettelijk plukken, verzamelen, afsnijden, ontwortelen of vernielen van de genoemde vaatplanten in hun natuurlijke verspreidingsgebied.

In het voorliggende onderzoek worden de consequenties in beeld gebracht van de beoogde plannen en vindt toetsing plaats.

Als door het treffen van maatregelen tijdens de werkzaamheden en na de realisatie van het project, wordt voorkomen dat er verbodsbepalingen uit de Wnb worden overtreden én de functionaliteit van beschermde vaste rust- en verblijfplaatsen komt niet in het geding, is er geen ontheffing nodig. In sommige gevallen is het noodzakelijk of raadzaam om vooraf een ontheffing aan te vragen bij de Provincie. Ook kan het zijn dat voor een aantal van de geplande activiteiten vrijstelling geldt. Dit kan per provincie enigszins verschillen.

Als het plan invloed heeft op Natura 2000 gebied of gelegen is in het Gelders natuurnetwerk moet dit inzichtelijk worden gemaakt en is mogelijk een vergunning noodzakelijk. Ook hiervoor is de provincie het bevoegd gezag.

Een samenvatting van de natuurwetgeving is weergegeven in Bijlage 3.

### 4 Aanpak onderzoek

De voorliggende quickscan is gebaseerd op een locatiebezoek, beschikbare gebiedskennis, verspreidingsgegevens, literatuurgegevens en bekende ecologische principes. Hieruit moet blijken of en zo ja welke beschermde soorten in het plangebied voorkomen of kunnen voorkomen. Verder is gekeken of de voorgenomen activiteiten invloed hebben op beschermde gebieden.

Als er negatieve effecten mogelijk zijn zal kort worden ingegaan op mogelijke mitigerende (verzachtende of inpassings-) en compenserende maatregelen. Ook op basis van de algemene zorgplicht kan het nodig zijn maatregelen te treffen.

#### 4.1 Gewenste ontwikkeling

Het plan omvat sloop van de bestaande opstallen, het opschonen van het terrein en realisatie van in totaal 47 wooneenheden. Het gaat dan om 9 rijwoningen/2-o-1-kap en 38 appartementen. Langs de Koninginneweg ligt deels al een woonbestemming. De voorgenomen activiteiten vallen onder de definitie van ruimtelijke inrichting of ontwikkeling op basis van





de Wet natuurbescherming. De effecten op beschermde soorten zijn beoordeeld op basis van de diverse uit te voeren activiteiten. Uitgangspunten hiervoor zijn:

- het slopen van de bestaande opstallen
- het verwijderen van enige opslag en vegetatie en mogelijk kap van enige bomen
- het bouwrijp maken
- het realiseren van een appartementengebouw en 3 woongebouwen
- de aanleg van parkeerplaatsen en verharding
- de aanleg van tuinen
- landschappelijke inpassing

## **4.2 Bronnenonderzoek**

De nieuw geplande woningen liggen in kilometerhok x:159/y:465. Een eerste indruk is te verkrijgen bij het Natuurloket en waarneming.nl. Met deze gegevens in combinatie met een locatiebezoek en ecologische kennis kan een goede inschatting worden verkregen van de locatie en het belang daarvan voor verschillende soorten.

Om een zo compleet mogelijk beeld te krijgen is verder gebruik gemaakt van openbaar toegankelijke en betrouwbare bronnen, zoals verspreidingsatlassen, rapporten, recente artikelen, eigen gegevens en internetsites (zie literatuurlijst).

## **4.3 Locatiebezoek**

Tijdens het locatiebezoek op 14 januari 2022 en check kopse kanten woning 14 december 2022 is het gebied en de directe omgeving opgenomen. Het bezoek levert informatie over de op dat moment aanwezige soorten. Een quickscan is geen volledige inventarisatie. Om toch een goed beeld te krijgen van te verwachten soorten is een locatiebezoek bij de quickscan wel van groot belang. Samen met beschikbare literatuurgegevens is dan een inschatting te maken van de geschiktheid van het plangebied voor mogelijk hier voorkomende beschermde soorten.

## 5 Effecten plan/activiteiten op Flora en Fauna

Dit hoofdstuk gaat in op de vraag of er beschermde soorten voorkomen in of om het plangebied. Hierbij zijn de meest voorkomende soortgroepen apart benoemd.

### 5.1 Vaatplanten

Het perceel bestaat uit een oud bedrijfspand, een fietsenwinkel en een woonhuis met tuin. Langs de Koninginnelaan ligt een braakliggend stuk (foto) met algemene grassen en andere kruiden zoals speerdistel, ridderzuring, gestreepte witbol, ronde ooievaarsbek, paardenbloem en een stuk met riet. Er zijn in de huidige situatie geen beschermde soorten aangetroffen of te verwachten. De bomen aan de rand van het plangebied blijven zoveel als mogelijk behouden.



Bij verdere realisatie van de plannen is geen sprake van overtreding van art. 3.5 of 3.10 Wnb. Het aanvragen van een ontheffing is voor de nog aanwezige flora niet nodig.

### 5.2 Amfibieën, reptielen, vlinders en libellen

Tijdens het veldbezoek zijn geen amfibieën, reptielen, vlinders, of libellen aangetroffen. Dat is gezien de tijd van het jaar overigens ook niet te verwachten. Wegens het ontbreken van geschikt voortplantingswater op het terrein is het niet geschikt als voortplantingsgebied voor amfibieën en libellen. Het slootje aan de zuidzijde van het grasveld langs de Koninginnelaan is geheel dichtgegroeid en daarmee ongeschikt. Het gebied is geen typisch leefgebied voor reptielen of beschermde vlindersoorten. Er zijn daarmee door realisatie van de plannen geen negatieve effecten te verwachten op deze soortgroepen. Een ontheffing op basis van art. 3.5 of 3.10 van de Wnb is voor deze soortgroepen niet nodig.

### 5.3 Zoogdieren

Uit de wijdere omgeving van het plangebied zijn waarnemingen bekend van bunzing, haas, das, hermelijn, konijn, wezel, egel en eekhoorn. Er zijn in het plangebied zelf geen zoogdieren, verblijfplaatsen of sporen daarvan aangetroffen. Van de genoemde soorten is alleen de egel hier mogelijk te verwachten. Het gaat dan gezien de situatie om foeragerende egels. Verblijfplaatsen lijken niet waarschijnlijk (geen rommelhoekjes e.d.). Bij start van de werkzaamheden in de periode tussen november en februari zijn er geen foeragerende egels te verwachten. Op basis van de waarnemingen en de lokale situatie verdwijnen met zekerheid geen beschermde verblijfplaatsen.

Bij de planrealisatie kan een klein aantal verblijfplaatsen van de algemene en laag beschermde kleine zoogdieren verloren gaan. Het aanvragen van een ontheffing is voor deze soorten hier echter niet nodig, omdat hiervoor behoudens de algemene zorgplicht, vrijstelling geldt conform de Omgevingsverordening Gelderland.

#### 5.3.1 Vleermuizen

Volgens de literatuurgegevens komen in de omgeving van het plangebied diverse soorten vleermuizen voor, zoals de gewone dwergvleermuis, laatvlieger en rosse vleermuis. Deze soorten zijn strikt beschermd onder de Wet natuurbescherming, op basis van Bijlage IV van de Habitatrichtlijn. Zowel de zomer- als winterkolonies, als paarplaatsen en kraamkamers zijn beschermd tegen verstoring en vernietiging.

De eerste stap op basis van het vleermuisprotocol is een onderzoek naar de geschiktheid van de locatie. Daarbij gaat het om voor vleermuizen potentieel geschikte bomen of



gebouwen. Er zijn op het terrein zelf geen bomen aanwezig met voor vleermuizen geschikte holtes. Er zijn verder alleen waarnemingen uit de omgeving bekend.

Het pand Westerdorpsstraat 87-91 heeft een plat dak en er zijn geen open stootvoegen of geschikte boeidelen (spleet e.d.) gevonden. Het oude winkelpand Westerdorpsstraat 93b (foto) heeft metalen dakplaten, waarin geen openingen aanwezig zijn. Ook in de houten delen of andere wanden zijn geen geschikte invliegopeningen gevonden.



De woning Westerdorpsstraat 93 heeft ook geen open stootvoegen of geschikte boeidelen. Uit navraag blijkt dat de spouw is geïsoleerd, waarmee er ook geen ruimte is in de spouw. De pannen liggen strak en de nokpannen zijn aangesmeerd.

De enig mogelijke toegang zou kunnen bestaan uit de opening langs de dakpannen aan de kopse kanten. Uit navraag blijkt dat er verder geen voorzieningen aanwezig zijn. De openingen zijn niet erg groot, waarmee mogelijke verblijfplaatsen zich beperken tot dwergvleermuizen. Daarom is nader onderzoek nodig naar mogelijk gebruik van deze toegangen, conform het vleermuisprotocol.



Verblijfplaatsen van vleermuizen zijn dus niet op voorhand geheel uit te sluiten. Er vindt geen aantasting plaats van (potentieel) onmisbare vliegroutes en foerageergebied. Er is nader onderzoek nodig naar mogelijke verblijfplaatsen van de gewone dwergvleermuis onder de pannen aan de kopse kanten van de woning.

#### 5.4 Vogels

Er is geen broedvogelinventarisatie uitgevoerd. Op basis van waarnemingen tijdens de veldbezoeken, de terreingesteldheid, waarnemingen uit de directe omgeving, bekende verspreidingsgegevens en ervaring is een inschatting gemaakt over mogelijk aanwezige soorten in het gebied.

Tijdens het bezoek zijn de volgende soorten in of om het plangebied gezien of gehoord: Putter, houtduif, kauw, roodborst, huismus en het nest van een huiszwaluw (foto) aan de zuidgevel van de woning (Wdstr.93). Er is gelet op mogelijke jaarrond beschermde nestplaatsen, maar die zijn met zekerheid niet in het plangebied aangetroffen.

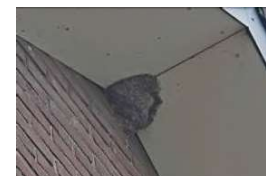

Nesten van de huiszwaluw vallen onder cat. 5 beschermde nesten. Dat zijn nesten van vogels die weliswaar vaak terugkeren naar de plaats waar zij het jaar daarvoor hebben gebroed of de directe omgeving daarvan, maar die wel over voldoende flexibiliteit beschikken om, als de broedplaats verloren is gegaan, zich elders te vestigen. Als de populatie ernstig bedreigt is, kan wel nader onderzoek nodig zijn. Aan de oostgevel van Mulderslaantje 2 was ook een nest aanwezig van deze soort. Ze komen dus op meer plekken voor dan alleen de te slopen woning. Landelijk gaat de soort achteruit en de staat van instandhouding is matig ongunstig. Waarschijnlijk komt dit door het dalende aanbod aan insecten. Wellicht is in de nieuwbouw één of meer voorzieningen op te nemen voor deze mooie vogel. In ieder geval moet de sloop plaatsvinden buiten het broedseizoen.

Specifiek is gekeken naar eventuele nesten van de huismus in de te slopen woning Westerdorpsstraat 93. Nesten van de huismus zijn jaarrond beschermd (cat. 2). De toegang tot de pannen via de goot is echter overal afgezet met gaas. De andere opstallen zijn ongeschikt als broedplaats voor de huismus. Tijdens het bezoek is de huismus wel gezien in de goot



van Mulderslaantje 2. Aangezien het daar twee roepende mannetjes betrof is het waarschijnlijk dat daar twee nestplaatsen aanwezig zijn. Dit valt echter buiten het plangebied. De tuin van die woning is ook geschikt leefgebied met voldoende dekking en blijft behouden.

Op platte grinddaken kan tegenwoordig nog wel eens scholeksters broeden. Er is een plat dak aanwezig op een deel van de bebouwing, maar ook een terras. Gebruik door de scholekster van het aangrenzende dak lijkt niet waarschijnlijk. Overigens is de soort bij geen van de bezoeken gehoord of gezien.

Uit het onderzoek blijkt dat er met zekerheid geen jaarrond beschermde nesten verloren gaan bij de sloop van de opstallen. Wel zijn alle broedende vogels beschermd totdat de jonge vogels zijn uitgevlogen. Dit valt onder de algemene zorgplicht.

#### **5.4.1 Vogels algemeen**

In het algemeen geldt dat ingrepen in een plangebied tijdens het broedseizoen (15 maart – 15 juli - huismus 15 augustus) sterke negatieve effecten hebben op de meeste vogelsoorten door vernietiging van broedplaatsen en verstoring van de reproductie. Wettelijk gezien is dat verboden (art. 3.1 Wnb).

Verstoring van broedvogels is in sommige gevallen wel toegestaan, mits er geen negatief effect is op de populatie (art. 3.1 lid 5). Het beschadigen of vernietigen van nesten is wel verboden en dient te allen tijde te worden voorkomen. Dit is mogelijk door gefaseerd te werken en de uitvoering in elk geval op te starten buiten het broedseizoen van de aanwezige vogels. Is dat niet mogelijk dan dient aantoonbaar te zijn onderzocht (deskundige) dat er geen vernietiging van nesten van broedvogels zal plaatsvinden.

Als bijv. met de inrichting van het terrein wordt gewacht tot het broedseizoen bestaat een kans dat grondbroeders eieren gaan leggen. Dan moet met de realisatie worden gewacht tot de jonge vogels zijn uitgevlogen. De effecten op (broed)vogels in het plangebied en de directe omgeving zullen verder beperkt of nihil zijn. Na realisatie van het plan ontstaan door de aanleg van beplanting en tuinen overigens ook weer nieuwe broedmogelijkheden.

Werkzaamheden die broedbiotopen van vogels verstoren of beschadigen moeten zoveel mogelijk worden voorkomen. Dit is mogelijk door gefaseerd te werken en de uitvoering in elk geval op te starten buiten het broedseizoen van de aanwezige vogels. Is dat niet mogelijk dan dient aantoonbaar te zijn onderzocht (deskundige) dat er geen vernietiging van nesten, eieren of jongen zal plaatsvinden.

#### **5.5 Overige soorten**

Van de overige beschermde soorten en soortgroepen is te stellen dat deze in het plangebied niet voorkomen of zijn te verwachten. Ook zullen de geplande activiteiten geen effect hebben op deze soorten.



## 6 Gebiedsbescherming

Dit hoofdstuk beschrijft in algemene zin de te verwachten effecten van realisatie van het bestemmingsplan op beschermde gebieden en doelsoorten. Het plangebied ligt in de kom van Hoevelaken.

Artikel 2.1 Wnb vormt de invulling van de gebiedsbescherming van de Vogelrichtlijn en de Habitatrichtlijn en heeft als doel het beschermen en instandhouding van bijzondere gebieden in Nederland. De Wnb sluit aan bij de Europese gebiedsbescherming zoals vastgelegd in de Vogel- en Habitatrichtlijn. De Nederlandse wetgeving heeft dit vastgelegd in een groot aantal Natura 2000 gebieden.

### 6.1 Natura 2000

Natura 2000 omvat een samenhangend Europees netwerk van beschermde natuurgebieden. Alle Europese lidstaten dragen hieraan bij. Natura 2000 is gericht op het behoud van natuurgebieden en de ontwikkeling daarvan. De Vogelrichtlijn en Habitatrichtlijn vormen hiervoor de onderliggende basis. Alle Natura 2000-gebieden liggen binnen de Ecologische Hoofdstructuur.

Natura 2000-gebied Arkemheen ligt op ruim 6 km te noorden van het plangebied. De voor stikstof gevoelige Veluwe ligt op bijna ca. 13km ten oosten van het plangebied (zie figuur hiernaast PDOK januari 2022).

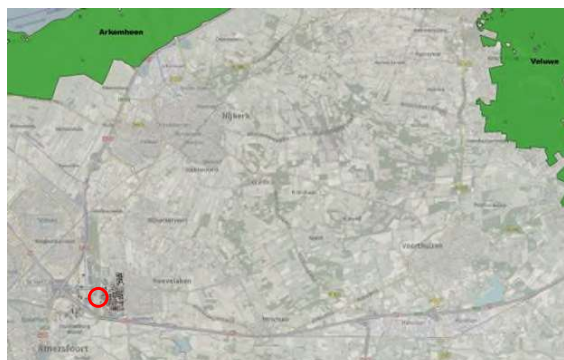

Diverse habitats en soorten van de Veluwe zijn beschermd, zoals enkele bos- en heidtypen. Specifieke bescherming is er voor o.a. het Vliegend hert, Gevlekte witsnuitlibel en Kamsalamander. Relevante vogelsoorten zijn o.a. Wespendief, Zwarte specht, Boomleeuwerik, Nachtzwaluw en IJsvogel.

Voor de Arkemheen gaat het vooral om een aantal vogelsoorten.

Gezien de aard van het plan en de ligging t.o.v. de Natura 2000-gebieden zijn met zekerheid geen effecten van het plan te verwachten op de instandhoudingsdoelstellingen en habitattypen.

### 6.2 Stikstofdepositie

De Veluwe heeft diverse habitats welke gevoelig zijn voor verzuring. Daarom moet bij nieuwe plannen ook worden bekeken of de plannen leiden tot toename van de stikstofdepositie. Bureau Langelaar milieuvadvis heeft een separate rapportage opgesteld voor de gebruiksfase en de aanlegfase (Memo onderzoek stikstofdepositie Poort naar Hoevelaken, d.d. 23 juni 2023, nr. 23069/01). Hieruit blijkt in zowel de gebruiksfase als de aanlegfase geen stikstofdepositie hoger dan 0.00 mol/ha/jaar.

Nader onderzoek of het aanvragen van een vergunning Wnb gebieden is niet nodig.

## 7 Gelders natuurnetwerk (GNN) en Groene Ontwikkelzone (GO)

Naast toetsing op Natura 2000 gebied vindt separaat een toetsing plaats op het Gelders Natuurnetwerk (GNN), de voormalige Ecologische hoofdstructuur. Voor het GNN is door de provincie Gelderland een aantal criteria opgesteld waaraan wordt getoetst of een plan invloed heeft op de wezenlijke waarden en kenmerken.

Daarnaast zijn Groene Ontwikkelzones (GO) aangewezen. Dat zijn gebieden met andere functies dan natuur die ruimtelijk verweven zijn met de natuur van het Gelders Natuurnetwerk en daar functioneel mee samenhangen. Het beleid in de GO is gericht op versterking van die samenhang.

Het plangebied ligt buiten het GNN en de GO (zie figuur resp. groen en bruin).

Voor het GNN geldt in principe geen externe werking. Planrealisatie heeft geen effecten op de natuurwaarden van het GNN en de GO.

Verder onderzoek of een ontheffing zijn niet nodig.





## 8 Conclusies en aanbevelingen

### 8.1 Algemeen

Verschillende soorten planten, dieren worden beschermd in de Wet natuurbescherming. Op basis van de Vogel- en Habitatrichtlijn, zijn in de Wet speciale beschermingsgebieden aangewezen. Een ruimtelijke ontwikkeling is alleen mogelijk als duidelijk is dat de nesten, holen of andere verblijfplaatsen niet worden vernield of beschadigd. Verstoring is in sommige gevallen wel toegestaan, mits er geen negatief effect is op populatieniveau. Beschermden planten mogen niet worden verwijderd van hun groeiplaats. Ook mogen door een ruimtelijke ontwikkeling geen significant negatieve effecten plaatsvinden op beschermde gebieden.

Adviesbureau Groenewold Milieu & Natuur heeft in opdracht van initiatiefnemer een natuurtoets uitgevoerd voor sloop van de bebouwing op de hoek van de Westerdorpsstraat en de Koninginneweg te Hoevelaken, gemeente Nijkerk en de bouw van in totaal 9 woningen en 38 appartementen. Uit de quickscan moet blijken of de realisatie van het plan gevolgen kan hebben voor beschermde natuurwaarden.

### 8.2 Beschermde soorten

Het plangebied is onderzocht op beschermde soorten of verblijfplaatsen. Specifiek is gezocht naar (potentiële) verblijfplaatsen van vleermuizen, marters, uilen en eventuele jaarrond beschermde nesten van vogels. In de zuidgevel is een nestplaats aangetroffen van de huiszwaluw. Deze valt onder cat. 5 van beschermde nesten. Omdat er bij een woning aan het Mulderslaantje ook nesten zijn aangetroffen is het voldoende de sloop buiten het broedseizoen uit te voeren. Er is een pannendak aanwezig op de woning Westerdorpsstraat 93. De toegang onder de goot is afgesloten met gaas. Verblijfplaatsen van de huismus zijn uitgesloten. De soort is ook niet gehoord of gezien nabij de woning. De andere bebouwing is ongeschikt voor nestplaatsen van vogels. Er is een plat dak in twee delen, waarvan één in gebruik als dakterras. De kans op broedende vogels zoals scholekster is daarmee nihil.

De woning Westerdorpsstraat 93 heeft geen open stootvoegen en bovendien is de spouw geïsoleerd. Vleermuizen kunnen dan ook niet in de spouw komen. Ook zijn er geen boeidelen met geschikte spleten. Dat geldt ook voor de andere bebouwing. Wel zijn aan de kopse kanten van de woning kantpannen aanwezig met kleine openingen. Dwergvleermuizen maken soms gebruik van dit soort toegangen om onder het dak te komen. Omdat verblijfplaatsen daarmee niet met zekerheid zijn uit te sluiten is nader onderzoek nodig.

Er geldt een vrijstelling voor de algemeen beschermde soorten (Omgevingsverordening Gelderland). Overigens blijft de algemene zorgplicht altijd van kracht.

### 8.3 Gebiedsbescherming

Het plangebied ligt in de kom van Hoevelaken op ruim 6 km van Natura 2000-gebied Arkemheen en op bijna 13 km van de Veluwe. Het plan heeft geen negatieve effecten op beschermde habitats en soorten. Er is een separate rapportage opgesteld voor berekening van eventuele stikstofdepositie (Bureau Langelaar milieuvadvis, d.d. 23 juni 2023).

Er is in de gebruiksfase en in de aanlegfase geen stikstofdepositie berekend hoger dan 0.00 mol/ha/jaar.

Hiermee is een vergunning Wet natuurbescherming voor gebieden niet nodig.



#### **8.4 Gelders natuurnetwerk (GNN) / Groene Ontwikkelzone (GO)**

Het plan ligt buiten de begrenzing van het GNN en de GO. Op basis van de ligging van het plangebied ten opzichte van de begrenzingen mag worden aangenomen dat er geen significante effecten zijn te verwachten op de wezenlijke waarden en kenmerken van het GNN en de GO. Specifieke maatregelen of aanvullend onderzoek zijn niet nodig.

#### **8.5 Voorbehoud en zorgplicht**

De voorliggende natuurtoets is gebaseerd op inventarisatiegegevens van derden, literatuuronderzoek en een verkennend terreinbezoek. Om de risico's op verstoring van beschermde soorten (bijv. vogels) op het werkterrein te minimaliseren, wordt aanbevolen om voorafgaand aan de werkzaamheden het terrein te controleren op de aanwezigheid van beschermde soorten.

##### Algemene zorgplicht

Voor alle beschermde soorten, dus ook voor de soorten die zijn vrijgesteld van de onthefingsplicht, geldt wel een zogenaamde 'algemene zorgplicht' (art. 1.11 Wnb).

Deze zorgplicht houdt in dat de initiatiefnemer passende maatregelen neemt om schade aan beschermde soorten te voorkomen of zoveel mogelijk te beperken. Dit betekent onder meer dat een initiatiefnemer zich tijdig op de hoogte stelt van de aanwezige natuurwaarden, de kwetsbaarheid ervan en de mogelijke gevolgen van het plan. Bij de uitvoering moeten negatieve gevolgen zoveel mogelijk worden voorkomen dan wel beperkt of ongedaan gemaakt. Hierbij gaat het bijvoorbeeld om het voorkómen van verontrusting of verstoring in de kwetsbare perioden zoals de broed-/voortplantingstijd en de periode van afhankelijkheid van de jongen.

De kwetsbare perioden kan per soortgroep verschillen. Als 'veilige' periode voor alle groepen geldt in het algemeen de periode van half augustus tot half november, de periode waarin de voortplantingstijd achter de rug is en dieren als vleermuizen, overige zoogdieren en amfibieën nog niet in winterslaap zijn. Indien een plangebied in die periode bouwrijp wordt gemaakt, geeft realisatie gedurende het winterseizoen en het daarop volgende voorjaar meestal geen problemen. Vaak is het voldoende om rekening te houden met de broedtijd (15 maart-15 juli-huismus tot 15 augustus).

Als bekend is dat werkzaamheden moeten worden uitgevoerd binnen de kwetsbare perioden van de soorten, is het zaak ervoor te zorgen dat het gebied tegen die tijd ongeschikt is als leefgebied voor die soorten. Zo kan bijvoorbeeld vegetatie buiten het broedseizoen worden verwijderd of kunnen bomen buiten het broedseizoen worden gekapt, zodat er geen vogels gaan broeden. Hierbij geldt overigens wel de algemene zorgplicht.

##### Beschermde soorten

Indien tijdens de uitvoering van de werkzaamheden beschermde soorten worden waargenomen dienen maatregelen te worden genomen om schade aan deze individuen zo veel mogelijk te voorkomen (bijvoorbeeld wegvangen en verplaatsen).



## **8.6 Ecologische kansen / natuurinclusief bouwen**

Overigens zijn in de nieuwe woningen relatief eenvoudig extra voorzieningen te realiseren voor vogels en/of vleermuizen. Door de betere isolatie van woningen verdwijnen openingen, kieren e.d. en daarmee nest- en schuilplaatsen, die vroeger heel gewoon waren. De maatregelen kosten weinig geld maar betekenen veel voor de betreffende soorten. Zo is een bijdrage te leveren aan het behoud van deze soorten voor de toekomst.

Bijvoorbeeld een speciale nestkast of plank voor gierzwaluwen (eten veel muggen). Een kast of andere voorziening voor de huismus. Eén of meer duurzame kasten voor vleermuizen, bij voorkeur op minimaal 3m hoog en op het noorden of oosten. Het realiseren van openingen in een dakoverstek is ook een goede maatregel.

Voorkom verstening van de tuinen en draag zorg voor het opvangen van regenwater in het gebied. Door de klimaatverandering vindt steeds meer verdroging plaats van de ondergrond.

Een aantal voorbeelden is weergegeven in Bijlage 4.



## 9 Advies

- 1) Initiatiefnemer heeft het voornemen de bestaande opstallen Westerdorpsstraat 87-93a te Hoevelaken, gemeente Nijkerk te slopen en in totaal 47 nieuwe woningen/appartementen te realiseren. Het gaat dan om drie woongebouwen met in totaal 9 grondgebonden woningen en 36 appartementen.
- 2) Op de planlocatie zijn geen beschermde soorten of verblijfplaatsen aangetroffen. Alleen de kantpannen aan de kopse kanten van de woning Westerdorpsstraat 93 zijn mogelijk toegangspunten voor dwergvleermuizen, tot een verblijfplaats onder de dakpannen. De spouw is niet toegankelijk. Daarom is nader onderzoek nodig conform het vleermuisprotocol 2021.
- 3) Het dichtstbijzijnde Natura2000 gebied is de Arkemheen op ruim 6 km afstand. Het dichtstbijzijnde voor verzuring gevoelige gebied is de Veluwe op bijna 13 km afstand van het plangebied. Er zijn geen negatieve gevolgen te verwachten voor beschermde soorten of habitats. De stikstofdepositie in de gebruiksfase is niet hoger dan 0.00 mol/ha/jaar (separate rapportage bureau Langelaar milieuadvies). Een vergunning Wnb gebieden is niet nodig.
- 4) Het plan valt buiten de begrenzing van het GNN en de GO. Aanvullend onderzoek is niet nodig.
- 5) Bij uitvoering van de werkzaamheden altijd invulling geven aan de 'algemene zorgplicht' (art. 1.11 Wet natuurbescherming), wat inhoudt dat de initiatiefnemer passende maatregelen neemt om schade aan beschermde soorten te voorkomen of zoveel mogelijk te beperken.
- 6) Concreet betekent de zorgplicht hier dat het bouwrijp maken moet plaatsvinden buiten de broedtijd. De beste tijd voor uitvoering van de werkzaamheden is dan tussen juli en februari.
- 7) Ter bevordering van de biodiversiteit is het advies in het plan een aantal voorzieningen mee te nemen voor vogels en/of vleermuizen. Omdat de huiszwaluw in en rond het plangebied nesten heeft en de soort landelijk achteruit gaat, is het advies om in ieder geval voor deze soort één of meer voorzieningen te plaatsen.



## 10 Literatuur

- Broekhuizen, S., B. Hoekstra, V. Van Laar, C. Smeenk & J.B.M. Thissen, 1992. Atlas van de Nederlandse Zoogdieren. Stichting Uitgeverij Koninklijke Nederlandse Natuurhistorische Vereniging, 3de herziene druk.
- BIJ12, Juli 2017, Kennisdocument Huismus 1.0
- BIJ12, Juli 2017 Kennisdocument Steenuil 1.0
- BIJ12, Juli 2017, Kennisdocument Gierzwaluw 1.0
- BIJ12, Juli 2017, Kennisdocument Das 1.0
- BIJ12, Juli 2017, Kennisdocument Gewone dwergvleermuis 1.0
- Eekeren, N. van & F. Smeeding, 2006, Praktijkhandleiding Evenwichtige verschraving van natuurgronden door uitmijnen van fosfaat met grasklaver en kalibemesting.
- Janssen, J.A.M. en Schaminée, J.H.J., 2008: Soorten van de habitatrictlijn
- Lange, R., P.Twisk, A. van Winden & A. van Diepenbeek, 1994. Zoogdieren van West-Europa. Stichting Uitgeverij KNNV en VZZ i.s.m. Vereniging Natuurmonumenten.
- Limpens, H., K. Mostert & W. Bongers (red.) (1997). Atlas van de Nederlandse vleermuizen, Stichting Uitgeverij van de Koninklijke Nederlandse Natuurhistorische Vereniging, Utrecht.
- Ministerie van BiZa, juli 2019, Factsheet woningbouwplannen, stikstof en Natura-2000 gebieden
- Provincie Gelderland: Omgevingsverordening
- Provincie Gelderland: Mitigatiecatalogus gebouwbewonende soorten, Arcadis, 27 september 2018
- Regiebureau Natura 2000, Naslagwerk Natura 2000
- [www.gegevensautoriteitnatuur.nl](http://www.gegevensautoriteitnatuur.nl)
- [www.infomil.nl](http://www.infomil.nl)
- [www.Natura2000.nl](http://www.Natura2000.nl)
- [www.Natuurloket.nl](http://www.Natuurloket.nl)
- [www.RAVON.nl](http://www.RAVON.nl)
- [www.rijksoverheid.nl](http://www.rijksoverheid.nl)
- [www.soortenregister.nl](http://www.soortenregister.nl)
- <http://www.synbiosys.alterra.nl/Natura2000>
- <http://www.vleermuis.net>
- [www.waarneming.nl](http://www.waarneming.nl) (website met soortenwaarnemingen in Nederland)
- [www.wetten.nl](http://www.wetten.nl)

## Bijlagen

1. Overzicht situatie
2. Foto's plangebied
3. Samenvatting natuurwetgeving
4. Voorbeelden van maatregelen



# Bijlage 1 Overzicht situatie

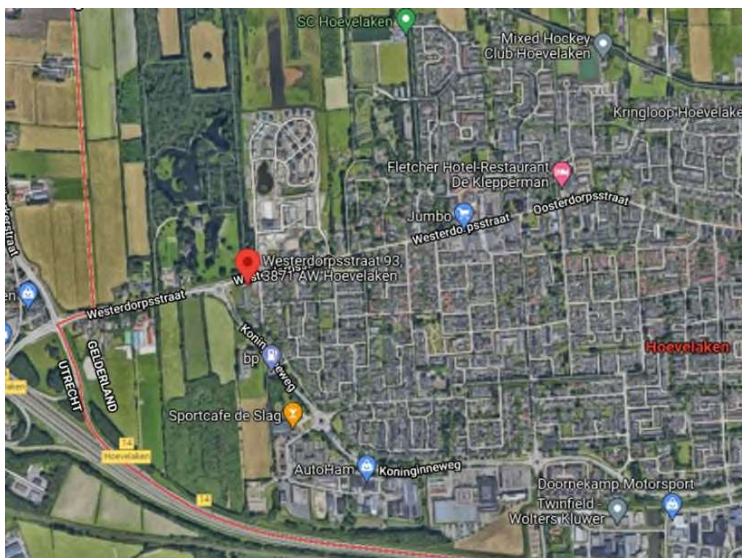

*Te slopen (geel)*



VERKAVELING | schaal 1:500

uitwerking stedenbouwkundig meegegeven kader



3

Poort naar Hoevelaken

VAN BOKHORST  
ARCHITECTEN BNA







## Bijlage 2 Foto's plangebied



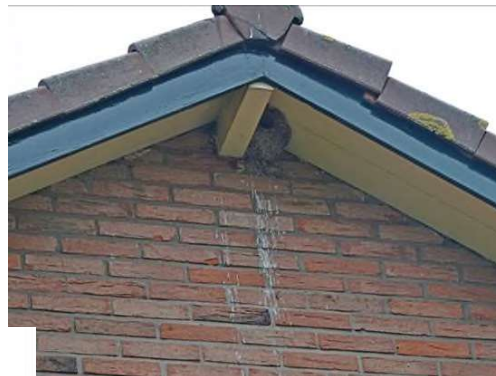

*Huismussen goot Mulderslaantje 2  
En oud nest huiszwaluw*

*(Buiten plangebied)*



*Achteringang plangebied (Mulderslaantje)*



*Houtduif*



*Tuin Westerdorpsstraat 93*





*Metalen dakplaten (geen ruimte voor vogels)*

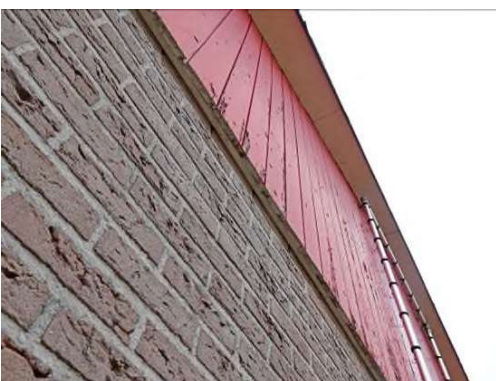

*Westgevel Westerdorpsstraat 93a*



*Metalen dakplaten (geen ruimte voor vogels)*





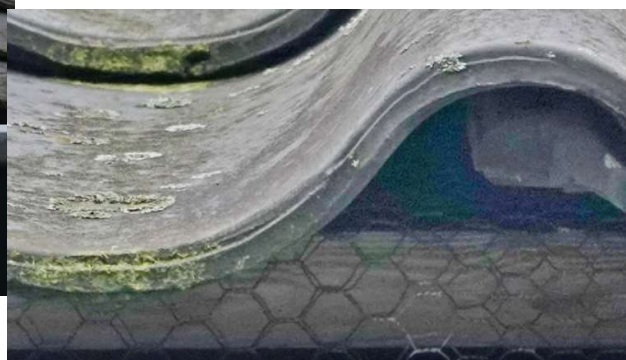

*Gaas rondom onder de pannen  
Westerdopsstraat 93*





## **Bijlage 3**

### **Samenvatting Natuurwetgeving**





# Samenvatting Wet Natuurbescherming

Versie November 2022

## Inleiding

In deze bijlage worden in het kort het wettelijk kader van de natuurwetgeving beschreven en de toepassing bij ruimtelijke ingrepen en beheer. De bescherming van natuur in Nederland is vastgelegd in Europese en Nationale wet- en regelgeving. Per 1 januari 2017 is de Wet natuurbescherming (Wnb) in werking getreden. De Wnb vervangt de Flora- en Faunawet, de Natuurbeschermingswet 1998 en de Boswet. De Wet beoogt waardevolle natuur te beschermen met duidelijke en eenvoudige regels. Er is net als in de oude regelgeving onderscheid tussen soortenbescherming en gebiedsbescherming. Daar waar sprake is van Europese bescherming verandert er qua beschermingsniveau niet zo veel. In de soortenbescherming is wel het één en ander gewijzigd voor wat betreft de nationale bescherming.

De uitvoeringsregels zijn vastgelegd in het Besluit natuurbescherming en de Regeling natuurbescherming.

## Doel van de Wet

Vooruitlopend op de Omgevingswet beoogt het Rijk met de bovengenoemde samenvoeging van drie wetten in de Wnb, invulling te geven aan vermindering en vereenvoudiging van het aantal regels. Artikel 1.10 geeft aan dat de Wnb gericht is op

- a. het beschermen en ontwikkelen van de natuur, mede vanwege de intrinsieke waarde, en het behouden en herstellen van de biologische diversiteit;
- b. het doelmatig beheren, gebruiken en ontwikkelen van de natuur ter vervulling van maatschappelijke functies, en
- c. het verzekeren van een samenhangend beleid gericht op het behoud en beheer van waardevolle landschappen, vanwege hun bijdrage aan de biologische diversiteit en hun cultuurhistorische betekenis, mede ter vervulling van maatschappelijke functies.

Hiermee is ook duidelijk dat natuur en economie beide van belang worden geacht en dat het ontwikkelen van natuur ten dienste kan staan van maatschappelijke functies. Of zoals de memorie van antwoord het stelt: *'De ambitie van het natuurbeleid en het doel van de natuurwetgeving is om de natuur en de maatschappij, ecologie en economie, met elkaar te verbinden en zo mogelijk elkaar laten versterken.'*

Ook is er de verplichting natuurvisies op te stellen (art. 1.5-1.7). Dit gebeurt op provinciaal niveau via een Natuur- of Omgevingsvisie en het vaststellen van een verordening. Ook het Rijk stelt een nationale Natuurvisie op. Qua beschermingsniveau gelden in ieder geval de Europese regels en zijn beperkt aanvullende regels op nationaal niveau gesteld ter bescherming van soorten.

De Wnb zal t.z.t. in principe integraal worden opgenomen in de Omgevingswet, via de Aanvullingswet natuur.

## Bevoegdheid

Een andere belangrijke wijziging is dat in de meeste gevallen de Provincie het bevoegd gezag is, voor vrijwel alle vergunningen, ontheffingen, meldingen en handhaving van het natuurbeleid. De provincie heeft conform art. 1.12 een actieve rol in de bescherming, instandhouding en herstel van de natuur in de provincie. Het aanwijzen van gebieden behorende tot het Natuurnetwerk Nederland is een verplichting. Daarnaast mogen provincies ook bijzondere provinciale natuurgebieden of landschappen aanwijzen. Alleen bij nationale belangen, zoals bijv. hoofdwegen en spoorwegen, is het Rijk bevoegd gezag. Gemeenten blijven wel het eerste aanspreekpunt voor de aanvraag van een Omgevingsvergunning. Het is evenals in de oude situatie niet verplicht om voor natuur 'aan te haken'. Een ontheffing of vergunning voor de natuur is los van de omgevingsvergunning aan te vragen. Een ontheffing Flora- en Faunawet lag bij Rijksdienst voor Ondernemend Nederland (RVO.nl). Deze taak is dus nu ook naar de provincie overgegaan. Daarmee is de provincie in de meeste gevallen bevoegd gezag voor zowel de soort- als de gebiedsbescherming.

## Procedures

Er staat in beginsel een doorlooptijd van 13 weken voor zowel een ontheffing als voor een vergunning. Verlenging is mogelijk met maximaal 7 weken. Bij aanhaken binnen de Omgevingsvergunning geldt de uitgebreide procedure van 26 weken. Bezwaar en beroep moet eerst bij een regionale rechtbank worden ingediend en daarna in voorkomende gevallen naar de Raad van State. In Art. 5.13 was een aanhaakverplichting opgenomen. D.w.z. dat bij een aanvraag Wnb verplicht moet meelopen bij een aanvraag Omgevingsvergunning. Deze verplichting is vooralsnog geschrapt, in ieder geval tot de inwerkingtreding van de Omgevingswet. Het is dus mogelijk een Wnb vergunning aan te vragen los van de Omgevingsvergunning. Vrijwillig aanhaken mag wel.

---



Gemeenten behouden de loketfunctie. Bij een aanvraag Omgevingsvergunning waar gevolgen kunnen zijn voor beschermde soorten, moet een natuurtoets deel uitmaken van de procedure. Een eventuele ontheffing kan vooraf worden aangevraagd bij de provincie. Als bij het indienen van een aanvraag Omgevingsvergunning vooraf geen aparte ontheffing Wnb is aangevraagd moet de natuurtoets wel aanhaken. De gemeente legt de aanvraag dan voor aan de provincie. De provincie geeft op grond van de inhoudelijke toetsing al dan niet een Verklaring van geen bedenkingen (Vvgb) af.

### 1.3 Stappenplan soortenbescherming

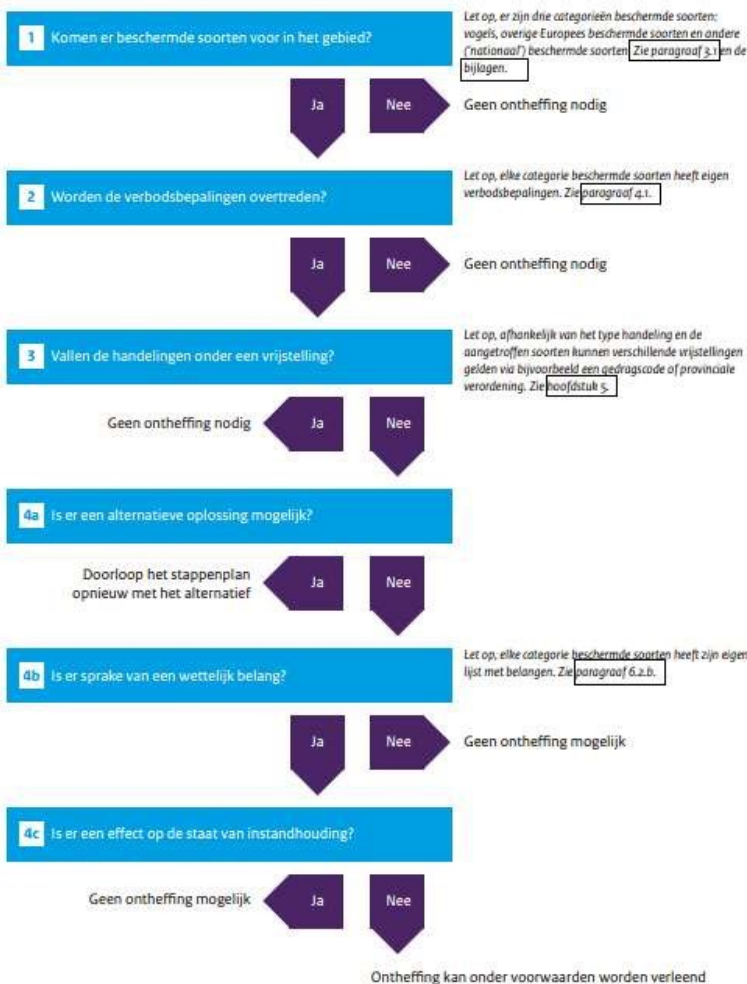

*Stappenplan soortbescherming ruimtelijke ingrepen (folder Min. EZ)*

## Soortbescherming

In art. 1.10 is de intrinsieke waarde van de natuur expliciet erkend. Het bevoegd gezag oefent taken en bevoegdheden uit met het oog op die doelen. Eén van de instrumenten is het opstellen van een natuurvisie, zowel nationaal als provinciaal, waarin het beleid en de bescherming expliciet is uitgewerkt.

Voor de soortenbescherming onderscheidt de Wet natuurbescherming drie beschermingsniveaus, twee op Europese en één op nationale grondslag. Dit vloeit voort uit het principe dat de regelgeving in principe niet strenger hoeft te zijn dan de Europese regels. Dat komt terug in de definities. Zo is in art. 3.1 Wnb het woord 'opzettelijk' toegevoegd. Het opzettelijk doden of vangen is niet toegestaan. Het opzettelijk verstoren is in sommige situaties wel toegestaan, als dat niet van wezenlijke invloed is op de staat van instandhouding van de soort. Voorwaardelijke opzet is hierbij inbegrepen. Dat is bewust de kans aanvaarden dat gedragingen schadelijke gevolgen hebben voor beschermde soorten. Uit het voorgaande blijkt dat natuuronderzoek vooraf, in veel gevallen een vereiste is.

### Beschermingsregime



De Wnb kent drie invalshoeken van bescherming. Twee geënt op de Europese regels en één op nationaal niveau. Daarbij zijn de regels van de Europese bescherming vrijwel één op één overgenomen.

Vogelrichtlijnsoorten : Alle van nature in Nederland in het wild levende vogels (art. 3.1-3.4 Wnb)  
Habitatrichtlijnsoorten : Dier- en plantensoorten die strikt beschermd zijn uit Bijlage IV Habitatrichtlijn, Bijlage I en II van het verdrag van Bern en Bijlage II van het verdrag van Bonn (art. 3.5-3.9 Wnb).  
Andere soorten : Dier- en plantensoorten genoemd in Bijlage bij art. 3.10 en 3.11 Wet natuurbescherming Onderdeel A en B. Ca. 145 soorten.

Hiermee zijn ca. 700 soorten vogels en ca. 230 andere Europese en nationale soorten beschermd. Voor ca. 200 soorten die eerder wel beschermd waren onder de Flora- en Faunawet geldt nu alleen de algemene zorgplicht.

De provincies kunnen een vrijstellingsverordening opstellen, voor soorten waarvoor geen ontheffingsplicht geldt. Deze kunnen dus per provincie verschillen, wat ook de bedoeling is van de wetgever. Zo kunnen regionaal bedreigde soorten worden beschermd en daar waar geen bedreiging bestaat op populatieniveau, is minder bescherming nodig.

#### Verboden

De Wnb kent voor elk van de drie categorieën van beschermde soorten aparte bestuursrechtelijke en strafrechtelijke verboden. Deze sluiten aan bij de verboden in de Vogelrichtlijn en de Habitatrichtlijn. Voor de nationale soorten geldt een iets soepeler regime met minder verboden en meer ruimte voor afweging van belangen. Alle verboden zijn van toepassing op individuen. Het opzettelijk handelen omvat ook voorwaardelijke opzet. Dat betekent het bewust de aanmerkelijke kans aanvaardend dat een gedraging schadelijke gevolgen heeft voor beschermde soorten.

#### Relevante belangen voor vrijstellingen bij ruimtelijke ingrepen

In de Wnb is een regeling opgenomen voor de jacht (art. 3.20 e.v.), een landelijke regeling voor schadebestrijding (art. 3.15), gedragscodes (art. 3.31), regulier onderhoud en beheer Rijk (regeling) en enkele bijzondere vrijstellingsregelingen (bijv. dierenambulances). Er zijn 6 landelijke schadesoorten aangewezen, te weten: Canadese gans, houtduif, kauw, konijn, vos en zwarte kraai. Er is een landelijke vrijstellingsregeling voor regulier beheer en onderhoud e.d. in gevallen waar het Rijk bevoegd is (in regeling aangewezen nationaal beschermde soorten).

Provincies hebben de bevoegdheid om vrijstellingen te verlenen (PS) of ontheffingen (GS) van de verboden genoemd in de art. 3.3, 3.8 of 3.10.

Om te kunnen afwijken van de verbodsbepalingen gelden 3 voorwaarden (ar. 3.3 lid 4, 3.8 lid 5, 3.10 lid 2):

- Er is geen andere bevredigende oplossing
- Er moet een in de wet genoemd wettelijk belang zijn (verschillend per beschermingsregime)
- De ingreep mag geen afbreuk doen aan de gunstige staat van instandhouding van de soort

Als aan deze drie is vereisten voldaan, is het aanvragen van een ontheffing mogelijk. Daarnaast is het mogelijk dat er aanvullende vrijstellingen gelden voor bepaalde handelingen. Bijvoorbeeld door te werken volgens een goedgekeurde gedragscode (met maatregelen voor de betreffende soort en handeling), of zoals omschreven in een provinciale verordening.

De genoemde belangen verschillen per type beschermingsregime. Dit kan van belang zijn voor het al dan niet verkrijgen van een ontheffing.

#### Soorten Vogelrichtlijn:

- in het belang van de volksgezondheid of de openbare veiligheid;
- ter bescherming van flora of fauna;

#### Dier- en plantensoorten Habitatrichtlijn/verdragen van Bern en Bonn:

- in het belang van de bescherming van de wilde flora of fauna, of
- in het belang van de instandhouding van de natuurlijke habitats;
- in het belang van de volksgezondheid, de openbare veiligheid of andere dwingende redenen van groot openbaar belang, met inbegrip van redenen van sociale of economische aard en met inbegrip van voor het milieu wezenlijke gunstige effecten;

#### Nationaal beschermde soorten planten en dieren:

- in het kader van de ruimtelijke inrichting of ontwikkeling van gebieden, daaronder begrepen het daarop volgende gebruik van het ingerichte of ontwikkelde gebied;
  - in het kader van bestendig beheer of onderhoud in de landbouw of bosbouw;
-



- in het kader van bestendig beheer of onderhoud aan vaarwegen, watergangen, waterkeringen, waterstaatswerken, oevers, vliegvelden, wegen, spoorwegen of bermen, of in het kader van natuurbeheer;
- in het kader van bestendig beheer of onderhoud van de landschappelijke kwaliteiten van een bepaald gebied; of
- in het algemeen belang.

#### Gedragscode (art. 3.31)

Verboden en meldingen (art. 3.1, 3.2, 3.5, 3.6, 3.10 Wnb) zijn niet van toepassing als handelingen aantoonbaar worden uitgevoerd conform een door de Minister goedgekeurde gedragscode. De gedragscode moet ook feitelijk betrekking hebben op de betreffende soort, uit te voeren handelingen en plaatsvinden in het kader van één van de volgende doelen:

- Bestendig gebruik, beheer en onderhoud
- Ruimtelijke ontwikkeling of inrichting

Er moet gewaarborgd zijn dat er geen benutting of economisch gewin plaatsvindt en er sprake is van zorgvuldig handelen.

Bestaande gedragscodes van de Flora- en Faunawet blijven geldig (max. 5 jaar) tot een nieuwe gedragscode conform de Wnb is goedgekeurd.

#### Vogels

Bij vogels is verstoring tijdens het broedseizoen niet per sé verboden als de gunstige staat van instandhouding niet in gevaar is (zorgplicht geldt wel). Dit geldt alleen voor het verstoren. Het vernielen of beschadigen van nesten blijft verboden. Voor de jaarrond beschermde soorten mogen de nesten niet worden beschadigd of vernietigd. Wel kan verstoring er toe leiden dat beschermde vogels kiezen voor een alternatieve nestlocatie. Ook hier geldt altijd de algemene zorgplicht. Dat houdt onder meer in dat een initiatiefnemer zich tijdig op de hoogte stelt van de aanwezige natuurwaarden, de kwetsbaarheid ervan, de mogelijke gevolgen van het plan voor de natuur en mogelijke maatregelen om negatieve gevolgen tegen te gaan. In onderstaande tabel zijn de verschillen tussen de oude regelgeving en de Wnb weergegeven:

<b>Verboden Flora- en Faunawet</b>	<b>Verboden Wet natuurbescherming</b>
Doden, verwonden, vangen	Opzettelijk doden of vangen
Opzettelijk verontrusten	Opzettelijk storen
Beschadigen, vernielen, uithalen, verstoren nesten, holen, vaste rust- of verblijfplaatsen	Opzettelijk vernielen, beschadigen van nesten, rustplaatsen en eieren of wegnemen nesten
Rapen, uit nest nemen, beschadigen of vernietigen van eieren	Rapen en onder zich hebben van eieren
Handel, vervoer en onder zich hebben	Handel, vervoer en onder zich hebben
Uitzetten in vrije natuur	Uitzetten in vrije natuur

De bescherming van een nest omvat ook de inhoud en functionele omgeving daarvan, voor zover het broedsucces daarvan afhankelijk is. Dit impliceert dat inheemse in gebruik zijnde nesten beschermd zijn gedurende het broedseizoen. Buiten het broedseizoen zijn nesten niet beschermd, behalve voor soorten met jaarrond beschermd nesten.

#### *Jaarrond beschermde nesten*

Een lijst met jaarrond beschermde nesten is niet in de Wet natuurbescherming zelf opgenomen, maar is wel door elke provincie vastgesteld. Het betreft dan de indeling waarbij nesten van vogelsoorten in categorie 1 t/m 4 jaarrond beschermd zijn. De nesten van soorten in categorie 5 zijn beschermd als er onvoldoende alternatieven zijn. De Provincie kan per verordening hiervan afwijken.

---



### Verstoring

In art. 3.1 lid 4 is opgenomen dat het opzettelijk verstoren van vogels verboden is. Lid 5 stelt dat dit niet van toepassing is als de verstoring niet van wezenlijke invloed is op de staat van instandhouding van de desbetreffende vogelsoort (doden en vernielen van nesten blijft dus wel verboden). Dit vraagt dan om nader en specifiek onderzoek, zoals om welke soort het gaat (algemeen/zeldzaam/bedreigd), de locatie, de periode van het jaar en de intensiteit, duur en frequentie van de verstorende activiteit en of er voldoende uitwijkmogelijkheden zijn. Verstoring in het broedseizoen ligt daarbij heel kritisch als dit invloed heeft op het broedsucces (art. 5d Vogelrichtlijn).

### **Zorgplicht (art. 1.11 Wnb)**

In artikel 1.11 van de Wet natuurbescherming is de zorgplicht omschreven. De zorgplicht geldt voor alle soorten en alle beschermde gebieden. Dus ook voor niet specifiek in de wetgeving benoemde soorten. Een ieder neemt voldoende zorg in acht voor beschermde gebieden, in het wild levende dieren en planten en hun directe leefomgeving. Een ieder die weet of redelijkerwijs kan vermoeden dat door zijn handelen of nalaten nadelige gevolgen kunnen worden veroorzaakt voor een beschermd gebied of voor in het wild levende soorten, laat deze handelingen achterwege. Indien het achterwege laten redelijkerwijs niet kan worden gevraagd, worden maatregelen getroffen om de gevolgen te voorkomen, of zoveel mogelijk beperkt of ongedaan gemaakt. Dat houdt onder meer in dat een initiatiefnemer zich tijdig op de hoogte stelt van de aanwezige natuurwaarden, de kwetsbaarheid ervan en de mogelijke gevolgen van het plan. Bij de uitvoering moeten negatieve gevolgen zoveel mogelijk worden voorkomen dan wel beperkt of ongedaan gemaakt.

In art. 7.2 is bepaald dat Gedeputeerde Staten bevoegd zijn tot handhaving (last onder bestuursdwang).

### **Gebiedsbescherming**

De bescherming van gebieden is geregeld via een aantal sporen. Dat zijn Natura 2000 gebieden, gebieden behorende bij het natuurnetwerk Nederland (NNN), provinciale natuurgebieden of provinciale landschappen.

#### Natura 2000 gebieden

De Natura 2000 gebieden zijn op basis van Europese regels aangewezen als beschermde gebieden, incl. de daarbij horende beschermde soorten en habitats. Omdat de Europese regels worden gevolgd is er ten aanzien van de gebiedsbescherming niet veel gewijzigd. Nederland kent een 161 Natura 2000 gebieden, waarvoor instandhoudingsdoelen zijn vastgesteld. Per gebied is het ook de bedoeling beheerplannen vast te stellen. Daarin staat o.a. welke maatregelen nodig zijn om de natuurdoelen te halen en welk (bestaand en toekomstig) gebruik al dan niet vergunningplichtig is. Voor regulier onderhoud en beheer is dan in principe geen vergunning nodig (Art. 2.9 Wnb). Overigens blijft de zorgplicht altijd gelden. Omdat de meeste onder de oude wetgeving beschermde natuurmonumenten in een Natura 2000 gebied liggen is de aparte bescherming van deze natuurmonumenten vervallen.

Als handelingen kunnen leiden tot nadelige effecten voor instandhoudingsdoelen van een Natura 2000 gebied is een vergunning nodig. Zoals gezegd is de provincie meestal bevoegd gezag. De vergunningaanvraag kan apart bij de provincie of via de Omgevingsvergunning bij de gemeente.

#### *Passende beoordeling (Art. 2.7-2.8 Wnb)*

Als een project of andere handeling gelet op de instandhoudingsdoelstellingen, mogelijk schadelijke gevolgen heeft voor een Natura 2000-gebied is een natuurvergunning noodzakelijk, tenzij een wettelijke uitzondering geldt. Uitzonderingen zijn bijvoorbeeld het handelen conform een vastgesteld beheerplan of een programma (Art. 2.9 Wnb) of het weiden van vee (Art. 2.9 Regeling Wnb). Ook bestaand gebruik op referentiedatum 31 maart 2010 is een uitzondering. Het bevoegd gezag moet hier dan wel redelijkerwijs van op de hoogte (kunnen) zijn en de handelingen mogen niet of niet in betekenende mate zijn gewijzigd. Mogelijk leidt dit tot discussies vanwege oudere Europese data voor Vogelrichtlijn- en Habitatrichtlijngebieden, resp. 10 juni 1994 en 7 december 2004.

Er is overigens geen definitie van een project of een andere handeling. Alle activiteiten welke geen project zijn, zijn daarmee feitelijk 'andere handelingen'.

Onderzoek moet uitwijzen of deze gevolgen significant kunnen zijn. De gevolgen moeten worden beoordeeld in samenhang met die van andere plannen en projecten ('cumulatieve effecten'). Als er geen effecten zijn, is geen vergunning nodig. Als de effecten klein zijn, volgt een verslechterings- en verstoringstoets'. Bij mogelijke significante effecten volgt een 'passende beoordeling'. Het positieve effect van maatregelen mag niet bij de afweging voor vergunningplicht worden betrokken. Dat mag wel bij het besluit op een vergunningaanvraag.

In de verslechterings- en verstoringstoets worden de effecten gespecificeerd. Daarbij hoeft dan niet meer naar cumulatieve effecten te worden gekeken. Het bevoegd gezag beoordeelt of de effecten aanvaardbaar zijn of niet. Aan de vergunning kunnen beperkende voorwaarden worden verbonden (mitigatie en compensatie).



De passende beoordeling is veel uitgebreider. Op basis van de beste wetenschappelijke kennis dienen de effecten op de habitats en soorten te worden ingeschat, rekening houdende met cumulatieve effecten. Als de passende beoordeling uitwijst dat er slechts beperkte effecten zijn, dan dient vergunning te worden aangevraagd, die wordt verleend indien de effecten aanvaardbaar worden geacht. Als er significante effecten zijn, dan mag vergunning alleen worden verleend als er voldaan is aan alle drie onderstaande ADC-criteria:

- Er zijn geen geschikte Alternatieven.
- Er is sprake van Dwingende redenen van groot openbaar belang, waaronder redenen van sociale en economische aard.
- Er is voorzien in exacte en tijdige Compensatie.

Als er sprake is van aantasting van een gebied dat is aangewezen ter bescherming van prioritair natuurlijk habitat of een prioritaire soort, dient eerst door de minister van LNV aan de Europese Commissie advies te worden gevraagd. Bovendien is het aantal redenen van groot openbaar belang beperkt.

#### *Externe werking*

Niet alleen activiteiten in een Natura 2000-gebied hebben invloed op de staat van instandhouding van het gebied. Ook activiteiten buiten het gebied kunnen de waarden in een gebied beïnvloeden. Dit wordt 'externe werking' genoemd. Externe werking treedt op wanneer er, ongeacht de locatie, een effectgebied ontstaat als gevolg van het optreden van ruimtelijke overlap tussen een invloed gebied van een instandhoudingsdoelstelling (IHD) en een invloed gebied van een activiteit die plaatsvindt buiten een Natura 2000-gebied en waarvoor de IHD gevoelig is.

#### *Stikstof in Natura 2000-gebieden (Besluit natuurbescherming)*

Een voorbeeld van externe werking is de depositie van stikstof. Door allerlei bronnen komt stikstof in het milieu terecht, afkomstig van de landbouw, verkeer, industrie en huishoudens. De grote hoeveelheid stikstof heeft effecten op de groei van planten. Dit gaat in de regel ten koste van kwetsbare planten en biodiversiteit, waardoor gevoelige gebieden (zoals venen en heide) verruigen door de groei van bijv. grassen en soorten als braam.

Hiervoor gold vanaf 1 juli 2015 het systeem van de Programmatische Aanpak Stikstof (PAS). Hiermee hoopte het Rijk de hoeveelheid stikstof in de Natura 2000 gebieden te kunnen verminderen, zonder alle ontwikkelingen te blokkeren. De PAS bracht daartoe alle bronnen in beeld. Met behulp van een rekentool (Aerius Calculator) is de stikstofbijdrage van een (nieuw) plan op beschermde habitats te berekenen. De basisgedachte was dat economische ontwikkelingen verantwoord mogelijk blijven (ontwikkeldruimte), mits de totale hoeveelheid stikstof in het gebied omlaag gaat.

#### *Uitspraak Raad van State (PAS)*

De Afdeling bestuursrechtspraak van de Raad van State heeft op 29 mei 2019 beslist dat het Programma Aanpak Stikstof (PAS) niet meer is te gebruiken als basis om toestemming te verlenen voor activiteiten, die leiden tot een stikstoftoename ter plaatse van stikstofgevoelige habitattypen en soorten in Natura 2000-gebieden.

De beslissing van de Raad van State heeft vergaande consequenties voor ruimtelijke ontwikkelingen, zoals woningbouw, de aanleg van infrastructuur (o.a. vaar-, spoor-, en autowegen), de bouw van nieuwe bedrijven en agrarische activiteiten die kunnen leiden tot een toename van de stikstofdepositie op stikstofgevoelige habitattypen in Natura 2000-gebieden.

Hierdoor is het een stuk ingewikkelder geworden om ruimtelijke ontwikkelingen mogelijk te maken en te realiseren die effecten hebben voor de stikstofdepositie op stikstofgevoelige habitattypen in Natura 2000-gebieden (118 gevoelige gebieden).

Nu het ecologisch onderzoek ("de passende beoordeling") van het PAS niet meer als basis voor toestemmingverlening kan worden gebruikt, is voor veel ruimtelijke ontwikkelingen, ook op grote afstand van Natura 2000-gebieden, nodig dat zij op een andere manier gaan aantonen, dat hun project of plan (zoals een bestemmingsplan) op voorhand geen significant schadelijke effecten heeft op de Natura 2000-gebieden. Pas daarna kan toestemming worden verleend. De passende beoordeling van het PAS kan daarvoor sinds de uitspraak van 29 mei 2019 niet meer worden gebruikt.



Figuur 1: Schema beoordeling effecten stikstofdepositie van plannen en projecten

Voor projecten betekent dit dat moet worden beoordeeld of een natuurvergunning is vereist. Gedeputeerde staten (en in een aantal gevallen het ministerie van LNV) zijn het bevoegde gezag voor deze vergunning. Zij dienen te beoordelen of voor een project een natuurvergunning is vereist. Voor bestemmingsplannen geldt weliswaar geen natuurvergunningsplicht, maar ook zij moeten aan de eisen van de Wet natuurbescherming voldoen. Bij de voorbereiding van een bestemmingsplan is een beoordeling nodig om te bepalen of de met het bestemmingsplan mogelijk gemaakte ontwikkelingen significant negatieve effecten zouden kunnen hebben voor een Natura 2000-gebied. Is dat het geval, dan is ook een passende beoordeling (en als gevolg daarvan ook een milieueffectrapport) noodzakelijk.

#### *Gevolgen woningbouw*

Wordt in de voortoets op basis van objectieve gegevens geconcludeerd dat er geen significant negatieve effecten zijn te verwachten voor de instandhoudingsdoelen van het betrokken Natura 2000-gebied, dan is te volstaan met een voortoets en kan de gemeenteraad (voor wat betreft de stikstoftoets) het bestemmingsplan vaststellen. Dit is het geval als bijvoorbeeld geen toename plaatsvindt van de stikstofdepositie.

Als een bestaande, legale en/of vergunde activiteit wordt gestaakt (bijv. agrarisch bedrijf), dan mag in beginsel de daarmee samenhangende vermindering van de stikstof-depositie in mindering worden gebracht op de toename van de stikstofdepositie als gevolg van het nieuwe project (bijv. woningbouw). Dat kan ertoe leiden dat per saldo de effecten op de stikstofgevoelige habitattypen in Natura 2000-gebieden gelijk blijven (en soms zelfs verminderen als gevolg van het verdwijnen van die agrarische functie). Een passende beoordeling is dan niet nodig.

Per 1 juli 2021 is een nieuwe Wet Stikstofreductie en Natuurverbetering en ook het bijbehorende Besluit van kracht geworden. De Wet regelt onder meer drie resultaatsverplichtingen voor stikstofreductie: in 2025 moet minimaal 40% van het areaal van de stikstofgevoelige natuur in beschermde Natura 2000-gebieden een gezond stikstofniveau hebben; in 2030 minimaal de helft en in 2035 minimaal 74%.

Voor de zogeheten PAS melders en initiatiefnemers die onder het PAS vergunningvrij waren is in de Wet bepaald dat zij alsnog gelegaliseerd worden. Hiertegen lopen echter diverse rechtszaken.

Onderdeel van deze wet is de vrijstelling voor bouw- sloop en eenmalige aanlegactiviteiten, in het kort de bouwvrijstelling. Dit hield in dat er voor de aanlegfase geen apart onderzoek meer nodig was omdat de milieubelasting tijdens de bouw altijd tijdelijk is, terwijl het gebruik een permanent karakter heeft.

De Afdeling bestuursrechtspraak van Raad van State heeft in een uitspraak van 2 november 2022 echter aangegeven dat de bouwvrijstelling stikstof niet voldoet aan het Europese natuurbeschermingsrecht. Daardoor mag de bouwvrijstelling niet meer gebruikt worden bij bouwprojecten. Er moet nu weer per project worden onderzocht of er mogelijk negatieve gevolgen zijn op de natuur, vanwege de uitstoot van stikstof in de aanlegfase.





## Stappenplan

U kunt onderstaande stappen doorlopen om te bepalen of de beoordeling van de activiteit voor het aspect stikstof in de Voortoets kan worden gedaan.

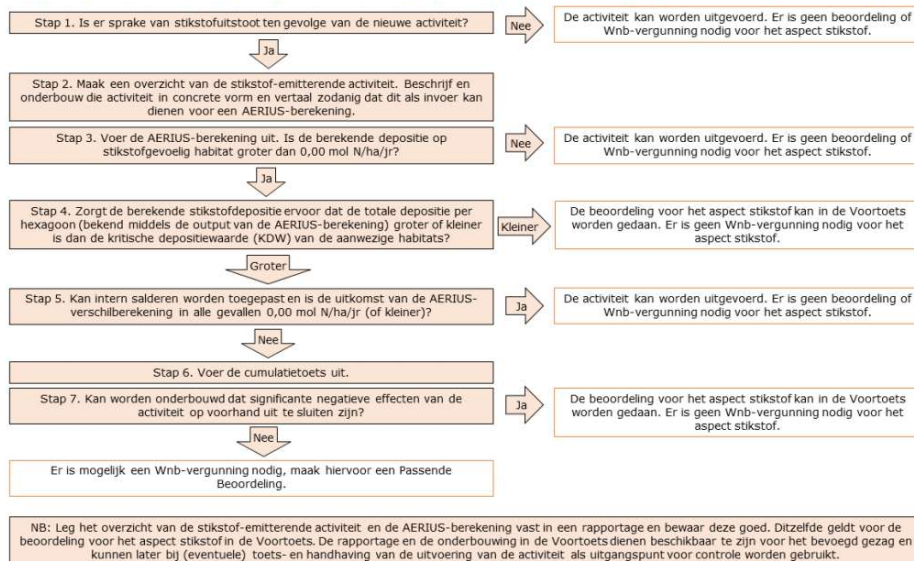

### Beleidsregels intern en extern salderen

De provincies hebben regels vastgesteld voor intern en extern salderen. Deze beleidsregels gelden voor de het verlenen van vergunningen op grond van de Wet natuurbescherming vanwege de effecten door stikstofdepositie op Natura 2000-gebieden.

Activiteiten waarbij niks verandert, behouden hun vergunning. Voor activiteiten waarvoor wel een vergunning nodig is, moet gezorgd worden dat de neerslag van stikstof in Natura 2000-gebieden per saldo niet toeneemt. De nieuwe beleidsregels stellen met name voorwaarden aan intern en extern salderen:

- Intern salderen: Bedrijf mag een bepaalde hoeveel stikstof uitstoten. Nieuwe activiteiten of bestaande activiteiten veranderen kan. De activiteiten moeten neerslag verminderen of tenminste niet meer worden. Alleen de al gerealiseerde capaciteit van de vergunning kan gebruikt worden.
- Extern salderen: Bedrijf maakt gebruik van de vergunning van een ander bedrijf dat wordt beëindigd. Slechts 70% van de gerealiseerde capaciteit mag gebruikt worden.

Deze beleidsregels gelden alleen voor het verlenen van vergunningen door gedeputeerde staten, niet voor het vaststellen van bestemmingsplannen door gemeenteraden.

Op 20 januari 2021 heeft de Raad van State een belangrijke uitspraak gedaan in het stikstofdossier. In de uitspraak over de Logtsebaan<sup>1</sup> geeft de Raad van State aan dat intern salderen<sup>2</sup> sinds de wetwijziging van 1 januari 2020<sup>3</sup> vergunningsvrij is.

Als sprake is van intern salderen en er daarmee geen toename is van de stikstofdepositie zal de provincie op een ingediende aanvraag een zogenaamde positieve weigering afgeven. Het vastleggen van de bestaande situatie (bestaande situatie op referentiedatum en nieuwe situatie zijn gelijk) valt ook onder de definitie van het intern salderen. Er moet een Aerijs-verschilberekening gemaakt worden, waar in dit geval situatie 1 (referentie) en situatie 2 (beoogd) gelijk zijn. Voor intern salderen is er op dit moment geen vergunningplicht meer.

Sommige bedrijven vragen een positieve weigering aan, om toch een document te hebben als er bijv. een nieuwe stal gebouwd moet worden, voor bijv. de bank. Als er niets verandert in het bedrijf is dat eigenlijk niet nodig. Maar dat is een eigen keuze. Wanneer er wijzigingen komen is opnieuw toetsing op eventuele vergunningplicht nodig.

### Overige beschermde natuurgebieden

<sup>1</sup> ECLI:NL:RVS:2021:69

<sup>2</sup> Bij intern salderen gaat het erom dat het aangevraagde project (of de wijziging daarvan) niet leidt tot een toename van de stikstofdepositie ten opzichte van de referentiesituatie.

<sup>3</sup> Op 1 januari 2020 is de Spoedwet Aanpak Stikstof in werking getreden



Naast de Natura 2000 gebieden dient de provincie conform art. 1.12 ook gebieden aan te wijzen en in stand te houden, welke onderdeel zijn van een samenhangend netwerk van natuurgebieden (Natuurnetwerk Nederland).

Tot slot kunnen Gedeputeerde staten ook gebieden aanwijzen buiten het natuurnetwerk Nederland, welke van belang zijn vanwege hun natuur-, landschappelijke of cultuurhistorische waarden.

## Houtopstanden

Ook de Boswet is opgenomen in de Wet natuurbescherming (H4 Wnb). In de Boswet was er sprake van een meldplicht en een herplantplicht. Dat blijft ook zo. Opstanden binnen de bebouwde kom, fruitbomen, bos voor biomassa, wegbeplanting e.d. vallen hier buiten (zie art. 4.1 Wnb). Bij het vellen van (een deel van) een houtopstand, moet dit vooraf worden gemeld. Ook is er de verplichting tot het herbeplanten van minimaal hetzelfde areaal binnen drie jaar na het vellen. De herplantplicht geldt niet voor het vellen van een houtopstand in verband met realisatie van een Natura 2000-doel. Provincies kunnen bij verordening aangeven, welke gegevens moeten worden aangeleverd en/of er een toeslag geldt op het te herbeplanten areaal.

### Bronnen:

- [www.wetten.nl](http://www.wetten.nl)
  - [www.rijksoverheid.nl](http://www.rijksoverheid.nl)
  - [www.natuurbeheer.nu](http://www.natuurbeheer.nu)
  - [www.natura2000.nl](http://www.natura2000.nl)
  - [www.infomil.nl](http://www.infomil.nl)
  - [www.rvo.nl](http://www.rvo.nl)
  - <http://www.nederlandsesoorten.nl/>
  - [www.Bij12.nl](http://www.Bij12.nl)
-



## Vrijstellingen beschermde soorten Gelderland

### Landelijk (art. 3.1 Besluit natuurbescherming)

Als vogels en dieren van soorten als bedoeld in artikel 3.15, eerste lid, van de wet worden aangewezen: **Canadese gans** (*Branta Canadensis* en *Branta hutchinsii hutchinsii*); **houtduif** (*Columba palumbus*); **kauw** (*Corvus monedula*); **konijn** (*Oryctolagus cuniculus*); **vos** (*Vulpes vulpes*), en **zwarte kraai** (*Corvus corone corone*).

### Algemene vrijstelling soorten Gelderland

Soort	Soort
Aardmuis	Meerkikker
Bosmuis	Middelste groene kikker
Bruine kikker	Molmuis
Dwergmuis	
Dwergspitsmuis	Ondergrondse woelmuis
Egel	Ree
Gewone bosspitsmuis	Rosse woelmuis
Gewone pad	Tweekleurige bosspitsmuis
Haas	Veldmuis
Huisspitsmuis	Vos
Kleine watersalamander	Woelrat
Konijn	



## Vogels met jaarrond beschermde nesten (m.u.v. Limburg en Overijssel)

Categorieën jaarrond beschermde nesten

1. Nesten die, behalve gedurende het broedseizoen als nest, buiten het broedseizoen in gebruik zijn als vaste rust- en verblijfplaats.
2. Nesten van koloniebroeders die elk broedseizoen op dezelfde plaats broeden en die daarin zeer honkvast zijn of afhankelijk van bebouwing of biotoop. De (fysieke) voorwaarden voor de nestplaats zijn vaak zeer specifiek en limitatief beschikbaar.
3. Nesten van vogels, zijnde geen koloniebroeders, die elk broedseizoen op dezelfde plaats broeden en die daarin zeer honkvast zijn of afhankelijk van bebouwing. De (fysieke) voorwaarden voor de nestplaats zijn vaak zeer specifiek en limitatief beschikbaar.
4. Vogels die jaar in jaar uit gebruik maken van hetzelfde nest en die zelf niet of nauwelijks in staat zijn een nest te bouwen.
5. Nesten van vogels die weliswaar vaak terugkeren naar de plaats waar zij het jaar daarvoor hebben gebroed of de directe omgeving daarvan, maar die wel over voldoende flexibiliteit beschikken om, als de broedplaats verloren is gegaan, zich elders te vestigen.

Bescherming	Nederlandse naam	Wetenschappelijke naam	Nederlandse naam	Wetenschappelijke naam
<b>Categorie 1</b>	steenuil	<i>Athene noctua</i>		
<b>Categorie 2</b>	gierzwaluw huismus	<i>Apus apus</i> <i>Passer domesticus</i>	roek	<i>Corvus frugilegus</i>
<b>Categorie 3</b>	grote gele kwikstaart kerkuil oehoe	<i>Motacilla cinerea</i> <i>Tyto alba</i> <i>Bubo bubo</i>	ooievaar slechtvalk	<i>Ciconia ciconia</i> <i>Falco peregrinus</i>
<b>Categorie 4</b>	boomvalk buizerd havik ransuil	<i>Falco subbuteo</i> <i>Buteo buteo</i> <i>Accipiter gentilis</i> <i>Asio otus</i>	sperwer wespendif zwarte wouw	<i>Accipiter nisus</i> <i>Pernis apivorus</i> <i>Milvus migrans</i>
<b>Categorie 5</b>	blauwe reiger boerenzwaluw bonte vliegenvanger boomklever boomkruiper bosuil brilduiker draaihals eidereend ekster gekraagde roodstaart glanskop grouwe vliegenvanger groene specht grote bonte specht hop huiszwaluw	<i>Ardea cinerea</i> <i>Hirundo rustica</i> <i>Ficedula hypoleuca</i> <i>Sitta europaea</i> <i>Certhia brachydactyla</i> <i>Strix aluco</i> <i>Bucephala clangula</i> <i>Jynx torquilla</i> <i>Somateria mollissima</i> <i>Pica pica</i> <i>Phoenicurus phoenicurus</i> <i>Parus palustris</i> <i>Muscicapa striata</i> <i>Picus viridis</i> <i>Dendrocopos major</i> <i>Upupa epops</i> <i>Delichon urbicum</i>	ijsvogel kleine bonte specht kleine vliegenvanger koolmees kortsnavelboomkruiper oeverzwaluw pimpelmees raaf ruigpootuil spreeuw tapuit torenvalk zeearend zwarte kraai zwarte mees zwarte roodstaart zwarte specht	<i>Alcedo atthis</i> <i>Dendrocopos minor</i> <i>Ficedula parva</i> <i>Parus major</i> <i>Certhia familiaris macrodactyla</i> <i>Riparia riparia</i> <i>Parus caeruleus</i> <i>Corvus corax</i> <i>Aegolius funereus</i> <i>Sturnus vulgaris</i> <i>Oenanthe oenanthe</i> <i>Falco tinnunculus</i> <i>Haliaeetus albicilla</i> <i>Corvus corone</i> <i>Periparus ater</i> <i>Phoenicurus ochruros</i> <i>Dryocopus martius</i>



## Bijlage 4

### Voorbeeld Maatregelen

#### Huismus

(verplicht indien nesten  
verdwijnen)



**Mussenflat**



**Mussenpot**



**Neststeen**

#### Gierzwaluwen



**Nestkasten**



**Neststeen**

Gierzwaluwen eten veel muggen. Ze zijn zeer honkvast. Als ze eenmaal ergens gebroed hebben komen ze jaren na elkaar op dezelfde plek. Voor gierzwaluwen zijn ook nestpannen beschikbaar. Bij warme zomers kunnen die soms te heet worden waardoor de overlevingskans van de jongen daalt. Er is daardoor een voorkeur voor de hierboven getoonde oplossingen.

---



## Huismus

Opschuiven vogelschroot		Arcadis, 28/8/2018	
Beschrijving	Indien er toegang wordt gerealiseerd tot de eerste twee rijen dakpannen door het opschuiven van de vogelschroot, kan hier een huismusverblijf worden gerealiseerd. Echter; bij goed geïsoleerde daken kan de temperatuur onder de dakpannen te hoog oplopen en is het niet raadzaam om hier vogels te huisvesten.		
Doelsoorten	Huismus		
Volgsoorten	Spreeuw, gierzwaluw (bij vrije invliegruimte)		
Neveloelen	Geluiddemping, vertraging afvoer regenwater, belevingswaarde, anti-stress, anti-mug		
Duurzaamheid	permanent (> 5 jaar)		
Gebruiksadvies	Toepassen indien er geen oververhitting kan plaatsvinden, dus op noord en oostzijde		
<b>Locatie</b>	<b>Uitvoering</b>	<b>Constructie</b>	<b>Beheer en onderhoud</b>
schuin dak	Inbouw	maatwerk	Geen onderhoud
<b>Besteladres</b>	<b>Omschrijving product</b>	<b>Kostenindicatie</b>	<b>Peildatum</b>
N.v.t.			

Doelsoort	Functie	Functionaliteit	Status
Huismus	Nestlocatie	++	Wetenschappelijk bewezen Bestaande situatie

Verblijf	Richtlijn	Toelichting / opmerking
Maatvoering	<ul style="list-style-type: none"><li>- De dakruimte onder de eerste twee rijen dakpannen moet bereikbaar zijn via de dakgoot of andere openingen.</li><li>- De vogelschroot moet dus boven deze twee rijen worden geplaatst.</li><li>- De gehele lengte van het huis moet toegankelijk zijn. Bij onvoldoende mogelijkheden &gt;50% toegankelijk maken.</li><li>- Dakruimte 3 tot 5 cm hoog</li></ul>	<ul style="list-style-type: none"><li>- Een nest onder de eerste rij dakpannen is gevoelig voor predatie door kauwen.</li><li>- I.v.m. kiezen optimale plaats en ruimte voor meerdere nesten</li></ul>
Invliegopening	<ul style="list-style-type: none"><li>- Doorgaans via de dakgoot</li><li>- 3 tot 5 cm hoog</li></ul>	N.v.t.
Locatie	N.v.t.	N.v.t.
Hoogte	> 3 m	N.v.t.
Verlichting	N.v.t.	N.v.t.
Bepanting	Struiken / bomen van 3 à 4 m hoogte in de directe omgeving.	Ivm schuilmogelijkheden (roofdieren) bij foerageren
Windrichting	N.v.t.	N.v.t.
Materiaal	Dunne multiplexplaat op het dakvlak tussen de isolatie en de tengels, over de onderste twee rijen dakpannen.	
Optimalisatie		

Bron	Actor / datum	Relevante informatie	Actualisatie mitigatiecatalogus
Kennisdocument Huismus	BIJ12 / Juli 2017	Wettelijke leidraad mitigatie	Gebruikt als basisinfo
Toetsing maatregel	Martin van de Reep, stadsvogelkundige, Juli 2018	Aanvullingen en commentaar op maatregel	Gebruikt voor verbetering maatvoering etc.

## Huiszwaluw

### WAT KUNT U DOEN?

- Heeft u zelf een nest of kolonie aan huis: **laat oude nesten zitten!** Deze trekken andere huiszwaluwen aan en kunnen het volgende jaar weer gebruikt worden.
- Komen er huiszwaluwen in uw buurt voor en wilt u ze ook aan uw huis? **Een witte daklijst vergroot de kans aanzienlijk!**
- Weet u waar de vogels de modder voor hun nest halen en is het al een tijdje droog? Houd die plek dan nat. **U kunt ook zelf een modderpoel aanleggen**, bij voorkeur zo dicht mogelijk bij de (beoogde) nestplaats, tot uiterlijk 200 meter. Maak de modderplek niet te nat en laat hem regelmatig (bijna) opdrogen.
- **Hang meerdere kunstnesten op** direct onder de dakrand. De beste kansen op bewoning heeft u als er al bewoonde nesten in de buurt zijn.
- Natuurlijk is het lastig om voldoende voedsel voor de jongen beschikbaar te maken. **Geen insecticiden meer gebruiken** is een stap in de goede richting. Huiszwaluwen zijn de beste insecten-opruimers.
- **Deel uw enthousiasme** voor deze soort met anderen.

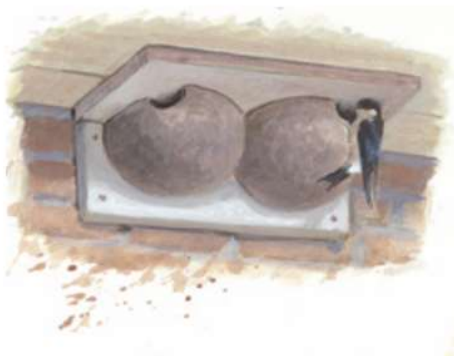

### VOORKOMEN VAN OVERLAST

Niet iedereen is blij met huiszwaluwen aan het huis. Sommige mensen ervaren hinder van de uitwerpselen op vensterbank of stoep, tegen raam, deur of gevel. Dit is te verhelpen door ongeveer 50 cm. onder de nesten een plankje te bevestigen. Als u tussen het plankje en de muur een ruimte van 3 cm vrijhoudt, voorkomt u dat de zwaluwen onder het plankje gaan nestelen. Plaats eventuele kunstnesten op plaatsen waar ze het minste overlast veroorzaken.





## Voorbeelden verblijfplaatsen (bron: soortenstandaard dwergvleermuis)

Voorbeeld van gevelbetimmering welke geschikt is als verblijfplaats voor gewone dwergvleermuizen (bron [www.vleermuizenindestad.nl](http://www.vleermuizenindestad.nl)).

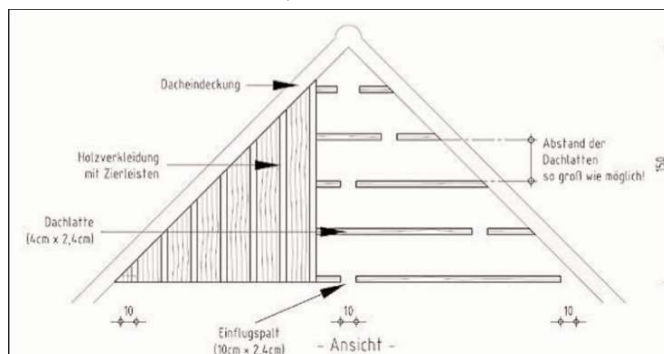

### Verblijfplaatsen realiseren achter boeiboorden of sierlijsten

Ook achter boeiboorden of sierlijsten kunnen gewone dwergvleermuizen verblijfplaatsen hebben. De hierboven omschreven criteria zijn hiervoor eveneens van belang. Het heeft een grote meerwaarde wanneer de ruimte achter de boeiboorden van verschillende gevels met elkaar in verbinding staan, zodat vleermuizen overdag, afhankelijk van de temperatuur, van locatie kunnen wisselen.

### Verblijfplaatsen bij dakconstructies

Een eenvoudige manier is om bij dakconstructies gebruik te maken van boeiboorden met een ruimte van 1 centimeter die toegang geven tot het dak. Ook kunnen speciale dakpannen e.d. worden toegepast.

### Verblijfplaatsen in muren door middel van inmetselekasten

In Nederland zijn nog weinig positieve resultaten bekend van het gebruik van inmetselekasten door de gewone dwergvleermuis.

Voorbeelden van inmetselekasten (bron: <http://www.schwegler-natur.de>).

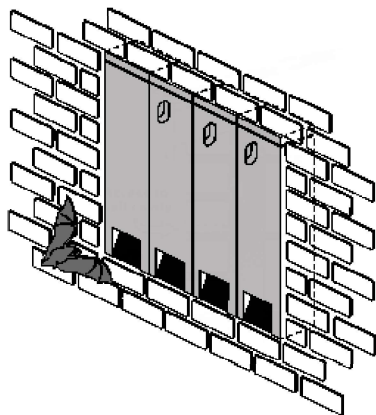





## Gewone dwergvleermuis



De gewone dwergvleermuis is de meest voorkomende vleermuis in Nederland. Het is een kleine vleermuis van 3,5-8 gram, ongeveer zo groot als een duimkootje, met een spanwijdte van 18-24 cm. De gewone dwergvleermuis zoekt zijn verblijfplaats in spouwmuren, in het dak, achter betimmering en daklijsten, maar vleermuiskasten en boomholtes voldoen ook.

### Waarmee helpt u deze soort?

Vleermuizen kunnen geen nest bouwen, maar maken gebruik maken van al bestaande holtes. Ze verblijven op verschillende plekken, afhankelijk van de periode van het jaar en de functie (zoals winter- of kraamverblijfplaats).

Het plaatsen van inmetstelstenen is van groot belang om deze soort te helpen bij het bieden van een verblijfplaats. Naast het plaatsen van vleermuisvoorzieningen kunt u ook ruimtes in het gebouw vrijlaten voor vleermuizen. Denk hierbij aan open stootvoegen om de spouw toegankelijk te maken, ruimte achter de gevelbetimmering te laten of onder of in (dubbele) daklijsten ruimte te maken.

### Meer informatie

Meer informatie over de leefwijze van de gewone dwergvleermuis vindt u op de website van [Vleermuiswerkgroep Nederland](#), een werkgroep van de [Zoogdierverseniging](#).

### Gerelateerde maatregelen

- ✓ Aanpassing bouwwijze loze ruimte in overstek of goot voor vleermuizen
- ✓ Aanpassing bouwwijze spouw
- ✓ Aanpassing nokvorst
- ✓ Aanpassing tussenspouw
- ✓ Bruin dak
- ✓ Entreesteen Vleermuizen
- ✓ Geluidswal met vleermuisvoorziening
- ✓ Inbouwkast voor vleermuizen
- ✓ Sedum dak
- ✓ Straatverlichting
- ✓ Tichelaar vleermuiskast
- ✓ Vleermuis inlaatklep
- ✓ Vleermuiskast in schoorsteen
- ✓ Vleermuisruimte achter gevelbetimmering
- ✓ Vleermuissteen
- ✓ Vleermuis wandsysteem
- ✓ Vogeldak
- ✓ Vogel- & vleermuisvriendelijke verlichting van gebouwen
- ✓ Voorkom een koudebrug bij neststenen en inbouwkasten

### Relevante voorbeelden

- ✓ Brug over Vlotwatering
- ✓ Tunnel met voorziening voor vleermuizen

## IB VL 04 Inbouwsteen Vleermuizen (Vivara Pro)



Buitenmaat (b x h x d) (cm)	21 x 50 x 15
Binnenmaat (b x h x d) (cm)	18.5 x 40 x 2.5
Gewicht (kg)	5.6
Kleur	Grijs
Materiaal	Woodstone®/Multiplex

- Voorzijde sleuf maatvoering standaard waalformaat
- Daarboven 2 lagen steenstrips
- Voorzijde inbouwsteen (met de sleuf) gelijk met voorzijde gevel
- Isolatie in spouw laten doorlopen (geen koudebrug)
- Wegsnijden isolatie rond kast nodig, dan opvullen met harde isolatie.
- Bodem is schuin aflopend – uitwerpselen rollen naar buiten – geen onderhoud nodig.
- Geschakelde toepassing mogelijk. Hiervoor het houten deel links of rechts wegnemen.
- Bij voorkeur per twee of drie geschakeld toepassen. Er is dan meer ruimte en dat maakt het geheel veel aantrekkelijker voor vleermuizen
- Plaatsing minimaal 3m hoog
- Opening is bij voorkeur gericht op zuid / zuidwest of noord
- Aanvliegroute vrij van obstakels als takken, bomen, zonwering e.d.
- Geen lichtbron vlakbij
- Opening niet via bijvoorbeeld een afdakje bereikbaar voor katten e.d.





## Aanpassing bouwwijze loze ruimte in overstek of goot voor vleermuizen

De loze ruimte in de overstek of dakgoot is eenvoudig toegankelijk te maken voor vleermuizen.

U kunt de loze ruimte in de overstek of uitstekende dakgoot geschikt maken voor vleermuizen door aan de onderzijde een invliegopeningen aan te brengen. Maak bij voorkeur per 2 meter 1 invliegopening. Teveel invliegopeningen leidt tot tocht, te weinig invliegopeningen maakt de kans op ontdekking en gebruik kleiner. De openingen moeten op de muur aansluiten, zo kunnen de vleermuizen op de muur landen en vervolgens naar binnen kruipen.

### Afmetingen

invliegopening 2 x 10 (laatvlieger) of 1,5 x 5 (dwergvleermuizen en grootoorvleermuizen).

### Tips

Maak bij voorkeur per 2 meter 1 invliegopening.



### Relevante soorten

- ✓ Gewone dwergvleermuis
- ✓ Gewone grootoorvleermuis
- ✓ Laatvlieger

## Foto's



## Voorkom een koudebrug bij neststenen en inbouwkasten

Enkele tips om te voorkomen dat een koudebrug ontstaat bij neststenen en inbouwkasten.

Bij het in metselen van een neststeen voor gebouwbewonende vogels en/of vlemuizen, moet soms een deel van de isolatie worden uitgesneden in de vorm van de neststeen. Om een koudebrug te voorkomen, wordt aan de achterkant van de neststeen een stuk hoogwaardiger isolatiemateriaal geplakt. Men kan er ook voor kiezen om de isolatielaag ongemoeid te laten en de neststeen aan de voorkant een stukje te laten uitsteken.



### Gerelateerde maatregelen

- ✓ Bijenstein
- ✓ Entreesteen Vleermuis
- ✓ Halfopen neststeen
- ✓ Inbouwkast voor vlemuizen
- ✓ Neststeen gierzwaluw (verborgen)
- ✓ Neststeen gierzwaluw (zichtbaar)
- ✓ Neststeen Huismus
- ✓ Tichelaar vlemuis
- ✓ Vleermuis inlaatklep
- ✓ Vleermuissteen
- ✓ Vleermuis wandstelsel

### Relevante soorten

- ✓ Gewone dwergvleermuis
- ✓ Gewone grootoorvleermuis
- ✓ Gierzwaluw
- ✓ Huismus
- ✓ Laatvlieger
- ✓ Meervleermuis

## Dakkast VML1 Grote dakkast voor laatvliegers

### ► Overzicht

Grote vleermuisvoorziening speciaal ontworpen voor de mitigatie van laatvlieger verblijfplaatsen en kraamverblijfplaatsen van de gewone dwergvleermuis.

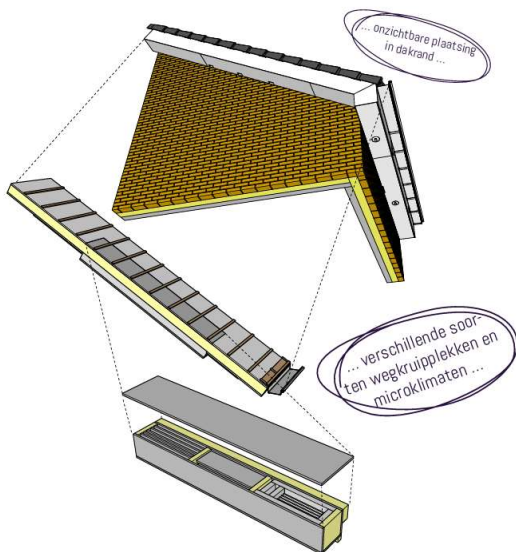

## Dakkast VML1 Grote dakkast voor laatvliegers

Deze grote dakkast kan uitstekend worden aangebracht bij dakrenovaties. Ook kan de kast worden toegepast in nieuwbouwsituaties.

### Geschied voor

Deze vleermuiskast is ontworpen als jaarrond verblijf voor laatvliegers. De kast is ook geschikt als (kraam)verblijfplaats voor de gewone dwergvleermuis, ruige dwergvleermuis, grootoorvleermuis en meervleermuis.

### Ontwerp

Dakranden zijn bij uitstek geschikte posities voor grote vleermuiskasten. In dakranden is veel ongebruikte ruimte beschikbaar. Daarnaast zoeken vleermuizen hun verblijfplaatsen doorgaans langs (dak)randen. De voorziening is toegankelijk via drie openingen in de onderzijde langs de buitenmuur. De kast is opgebouwd uit drie verschillende, met elkaar verbonden vakken (1) verticale lamellen (2) horizontale lamellen (3) geïsoleerd vak. Door deze verschillende kwaliteiten heeft de kast potentie als jaarrond geschikte verblijfplaats.

### Plaatsing

De voorziening kan eenvoudig worden opgenomen in prefab dakplaten. Vraag Faunaprojecten voor een advies op maat voor uw specifieke constructie.

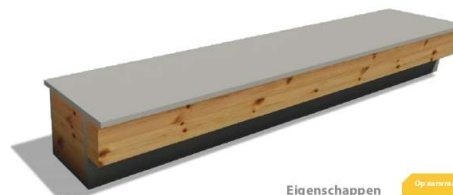

### Eigenschappen

De jaarrond

Materiaal:	XPS, multiplex, licht beton, organische pleister
Lagen:	21 lagen/3 vakken
Diepte binnen:	15-50mm
Formaat buiten:	250x30x30 cm
Gewicht:	80-120 kg