

BURO SRO B.V.
T.a.v. dhr. J. van de Zand
't Goylaan 11
3525 AA Utrecht

Datum 10 december 2021
Kenmerk BE/2021/1189/r
Uw kenmerk Email d.d. 17 november 2021
Auteur(s) ir. ing. D. de Boer
Collegiale toets ing. D. F. Knoops

BLOM ECOLOGIE B.V.
ADVIES & ONDERZOEK

Zandweg 46
4181 PM Waardenburg

t 0418 820 288
e info@blomecologie.nl
i www.blomecologie.nl

KvK 67221904
BTW 856882999B01
IBAN NL21RABO0314240683

Quickscan Wet natuurbescherming Klarwater 2 te Hoevelaken

Aan Klarwater 2 te Hoevelaken is een boerderij met enkele bijgebouwen gesitueerd. De initiatiefnemer is voornemens twee vrijstaande woningen op het perceel te realiseren. Tevens worden dakvensters in de bestaande boerderij geplaatst. Ten behoeve van de realisatie van twee woningen dienen enkele bomen gekapt te worden. Het bestemmingsplan voorziet niet in de beoogde ontwikkeling en dient derhalve te worden gewijzigd.

De beoogde ontwikkeling heeft mogelijk een negatief effect op beschermde flora en fauna (soortenbescherming), beschermde natuurgebieden (gebiedsbescherming) en/of beschermde houtopstanden. Ten behoeve van de beoogde ontwikkeling geldt de wettelijke verplichting onderzoek te verrichten naar de aanwezigheid van beschermde flora en fauna en de mogelijke effecten van de ruimtelijke ingreep daarop. Middels voorliggend ecologisch oriënterend onderzoek is de (potentiële) aanwezigheid van beschermde flora en fauna en de betekenis van de planlocatie voor deze soorten in kaart gebracht. Tevens is de ligging van het gebied ten opzichte van beschermde natuurgebieden en beschermde structuren in kaart gebracht en eventuele effecten beoordeeld.

Buro SRO B.V. begeleidt de ruimtelijke procedure en heeft Blom Ecologie B.V. verzocht de planlocatie te onderzoeken op aanwezigheid van beschermde flora en fauna en deze vervolgens te toetsen aan de effecten van de werkzaamheden en het geldende bestemmingsplan.

Onderzoeksdoelen

Middels dit oriënterend onderzoek worden de volgende onderzoeksvragen beantwoord:

- Is het bestemmingsplan dat wordt opgesteld voor het project zoals hiervoor omschreven uitvoerbaar zoals het bepaalde in de Wro (art. 3.1.6 Bro)?
- Welke, krachtens de Wet natuurbescherming, beschermde flora en fauna zijn (potentieel) aanwezig op de planlocatie?
- Welke negatieve effecten treden op voor (potentieel) aanwezige flora en fauna als gevolg van de beoogde ruimtelijke ingreep?
- Heeft de beoogde ruimtelijke ingreep een negatief effect op de instandhoudingsdoelen van Natura 2000-gebieden of de wezenlijke kenmerken en waarden van het Gelders Natuurnetwerk, Groene Ontwikkelingszone, Weidevogelgebied, Ganzenrustgebied en beschermingszone natte landnatuur?
- Heeft de beoogde ruimtelijke ingreep een negatief effect op houtopstanden die middels de Wet natuurbescherming zijn beschermd?
- Dienen er vervolgstappen in het kader van de Wet natuurbescherming te worden genomen, en zo ja, welke?

Planlocatie

De planlocatie is gelegen aan de Klarwater 2 te Hoevelaken (figuur 1). De planlocatie is ingericht met een voormalige boerderij, enkele bijgebouwen, een kippenhok en een overkapping. Rondom de bebouwing is bestrating aanwezig. De omliggende tuin heeft een hoog onderhoudsbeeld en is ingericht met kort gemaaid gras, strak gesnoeide hagen en diverse (relatief dunne) bomen. Binnen de grenzen van de planlocatie is geen oppervlaktewater aanwezig. In figuur 2 en bijlage 1 zijn een aantal foto's opgenomen die een impressie geven van de planlocatie en de directe omgeving hiervan.

De planlocatie is gelegen in het buitengebied van Hoevelaken. De directe omgeving van de planlocatie wordt gekenmerkt door weilanden, agrarische percelen, aanwezigheid van een pool en vrijstaande bebouwing. De dichtstbijzijnde snelweg betreft de A1 op een afstand van circa 800 meter ten zuiden van de planlocatie. Naast de snelweg is tevens een spoorlijn gelegen.

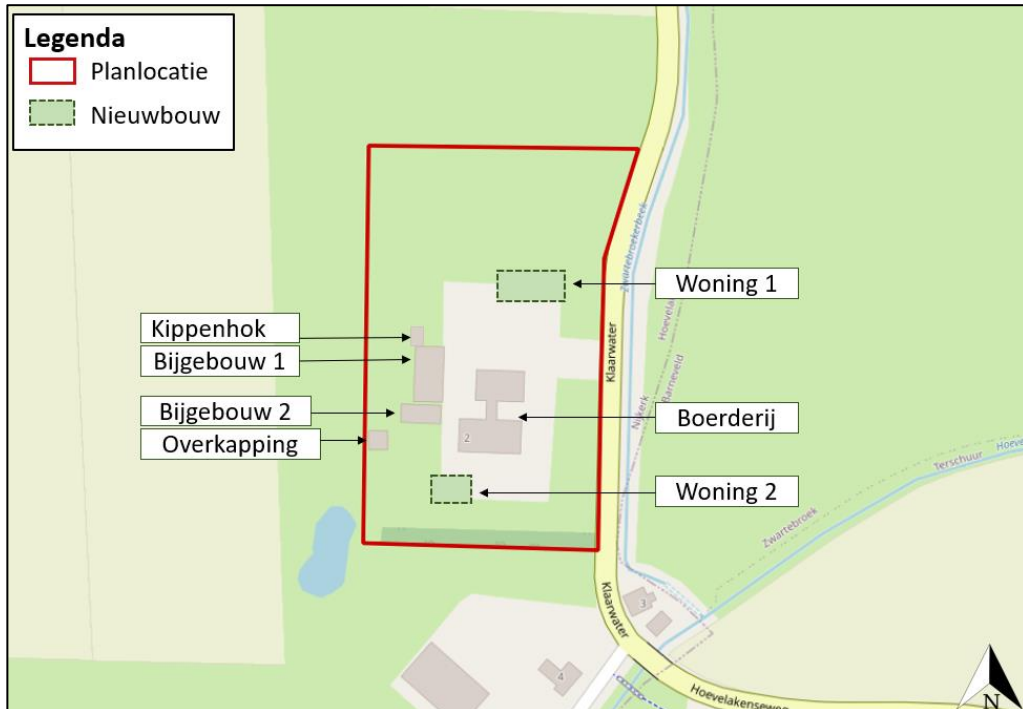

Figuur 1 De planlocatie (rood omkaderd) is gelegen aan Klarwater 2 te Hoevelaken (bron kaartmateriaal: arcgis.com).



Figuur 2 Fotografische indruk van de boerderij en de directe omgeving hiervan.

Funcieverandering en werkzaamheden

De beoogde ingrepen zijn permanent van karakter. De beoogde ontwikkeling betreft de realisatie van 2 vrijstaande woningen en de realisatie van dakvensters in de bestaande boerderij. De overige bebouwing blijft onaangetast binnen de beoogde ontwikkeling. Ten behoeve van de realisatie van twee woningen dienen enkele bomen gekapt, en struiken geroid te worden. Tevens dient de functie van het perceel te wijzigen. Onderstaand volgt een korte opsomming van de ingrepen en effecten:

- Kappen van bomen en rooien van struiken: kapwerkzaamheden en afvoer hout;
- verwijderen terreininrichting, waaronder gedeelte van het groen: graafwerkzaamheden, transport (afvoer) van materiaal en groen;
- egaliseren terrein: graafwerkzaamheden en grondtransport;
- realisatie 2 vrijstaande woningen: algemene bouwwerkzaamheden;
- realisatie dakramen in de bestaande boerderij: algemene bouwwerkzaamheden;
- revitalisatie terrein en aanleg verharding: allerhande (straat- en hoveniers) werkzaamheden.



Figuur 3 Visuele representatie van de beoogde situatie (bron: Buro SRO B.V.).

Methode

Dit oriënterend onderzoek verkent alle relevante vakgebieden met betrekking tot de Wet natuurbescherming. Hierbij wordt een beoordeling gegeven van de aanwezigheid van specifieke potentie voor beschermde flora en fauna op de planlocatie, de betekenis van de planlocatie voor de aanwezige soorten en de effecten van de voorgenomen ingrepen op de soorten. Dit onderzoek bestaat uit een veldbezoek en raadpleging van externe bronnen.

Veldbezoek

Het veldbezoek is een momentopname van de aanwezige flora en fauna. Op basis van dit veldbezoek wordt een inschatting gemaakt omtrent de mogelijke aanwezigheid van beschermde soorten.

Tijdens het veldbezoek is de planlocatie nauwkeurig onderzocht, waarbij ook gelet werd op sporen en delen of restanten van planten en/of dieren. Het veldbezoek heeft plaatsgevonden op 22 november 2021 en is uitgevoerd door ing. D. F. Knoops. De weersomstandigheden tijdens het veldbezoek waren; droog, 0/8 bewolkt, 8° Celsius en windkracht 1-2 (Bft).

Externe bronnen

Vaak zijn er al gegevens bekend over een planlocatie en de directe omgeving hiervan. Deze gegevens worden onder andere beheerd in rapporten en naslagwerken en door de Nationale Database Flora en Fauna (NDFP). In NDFP wordt normaliter hierbij een straal van 2 km aangehouden rondom de planlocatie. Afhankelijk van het karakter en ligging van de planlocatie kan een afwijkende afstand aangehouden worden. Raadpleging van externe bronnen levert vaak nuttige aanvullende informatie op en biedt daarmee een vollediger beeld van de (mogelijk) aanwezige flora en fauna.

Wet natuurbescherming

Per 1 januari 2017 zijn drie voormalige wetten; de Flora- en faunawet samen met de Boswet en de Natuurbeschermingswet 1998, vervangen door de Wet natuurbescherming (Wnb). Bevoegdheden zijn met het ingaan van deze wet overgedragen van het rijk naar de provincie.

Algemene zorgplicht

In de Algemene zorgplicht (art. 1.11) wordt voorgeschreven dat nadelige gevolgen voor flora en fauna voorkomen moet worden. Het uitgangspunt van de Algemene zorgplicht is dat het doden, verwonden, verontrusten of beschadigen van flora en fauna wordt vermeden. Deze zorgplicht geldt voor iedereen.

(a) Soortenbescherming

De soortenbescherming is opgedeeld in de volgende beschermingsregimes: *Vogelrichtlijnsorten* (art. 3.1), *Habitatrichtlijnsorten* (art. 3.5) en *Andere soorten* (art. 3.10). Hierin worden ook rust- en voortplantingsverblijfplaatsen en het functioneel leefgebied beschermd. Bij negatieve effecten op soorten in de specifieke soortenbescherming geldt een ontheffingsplicht.

Van de verboden als bedoeld in *Andere soorten* art. 3.10 eerste lid kan door bevoegd gezag vrijstelling verleend worden voor het opzettelijk doden of vangen van individuen en voor het opzettelijk beschadigen of vernielen van voortplantingsplaatsen of vaste rustplaatsen voor bepaalde soorten.

In de Omgevingsverordening van Provincie Gelderland is voor de volgende soorten vrijstelling opgenomen in het kader van ruimtelijke ontwikkelingen:

Tabel 1 Vrijgestelde soorten in het kader van ruimtelijke ontwikkelingen in de provincie Gelderland.

| | | |
|-----------------------|-------------------------------|----------------------------------|
| <i>Aardmuis</i> | <i>Gewone bosspitsmuis</i> | <i>Ondergrondse woelmuis</i> |
| <i>Bastaardkikker</i> | <i>Gewone pad</i> | <i>Ree</i> |
| <i>Bosmuis</i> | <i>Haas</i> | <i>Rosse woelmuis</i> |
| <i>Bruine kikker</i> | <i>Huisspitsmuis</i> | <i>Tweekleurige bosspitsmuis</i> |
| <i>Dwergmuis</i> | <i>Kleine watersalamander</i> | <i>Veldmuis</i> |
| <i>Dwergspitsmuis</i> | <i>Konijn</i> | <i>Vos</i> |
| <i>Egel</i> | <i>Meerkikker</i> | <i>Woelrat</i> |

(b) Gebiedsbescherming (landelijk beleid)

Naast de specifieke soortenbescherming kent Nederland ook gebiedsbescherming, waarbij bepaalde gebieden extra bescherming genieten. Het gaat hier hoofdzakelijk om Natura 2000-gebieden en de provinciaal beschermde gebieden. Het beschermingsregime van overige op provinciaal niveau beschermde gebieden kan sterk verschillen tussen provincies.

Natura 2000-gebieden

Voor werkzaamheden in Natura 2000-gebieden is bij mogelijke effecten een Voortoets vereist. Met de Voortoets wordt bepaald of de plannen mogelijk negatieve effecten hebben op de doelstellingen van Natura 2000-gebieden. Ten aanzien van Natura 2000-gebieden kunnen ook externe effecten als stikstofdepositie en licht- of geluidsuitstraling van invloed zijn. Bij negatieve effecten op beschermde natuurgebieden dient een vergunning voorhanden te zijn.

(b) Gebiedsbescherming (provinciaal beleid)

Onderstaande teksten zijn gebaseerd op de meest recente versie van de Omgevingsverordening.

Gelders Natuurnetwerk

Binnen het Gelders Natuurnetwerk geldt het 'nee, tenzij'-principe. Het uitgangspunt is dat een bestemmingsplan geen nieuwe activiteiten mogelijk maakt die de kernkwaliteiten, oppervlakte of samenhang van het natuurnetwerk aantasten. Uitzonderingen hierop betreffen ruimtelijke ontwikkelingen met een groot openbaar belang waarbij er geen reële alternatieven zijn. Bij aantasting van de kernkwaliteiten, oppervlakte of samenhang geldt een compensatieplicht.

Groene Ontwikkelingszone

Het uitgangspunt is dat een bestemmingsplan geen nieuwe grootschalige activiteiten mogelijk maakt die de kernkwaliteiten significant aantasten. Uitzonderingen hierop betreffen ruimtelijke ontwikkelingen met een groot openbaar belang waarbij er geen reële alternatieven zijn. Bij aantasting van de kernkwaliteiten, oppervlakte of samenhang geldt een compensatieplicht. Kleinschalige ontwikkelingen zijn mogelijk als deze er toe leiden dat de kernkwaliteiten van het betreffende gebied, in hun onderlinge samenhang bezien, per saldo substantieel worden versterkt.

Weidevogelgebied

Een bestemmingsplan dat betrekking heeft op weidevogelgebied laat de realisatie van een nieuwe windturbine of nieuw zonnenveld niet toe. Een andere nieuwe activiteit of ontwikkeling is enkel toegestaan als deze geen nadelige gevolgen heeft voor de functie als broedgebied voor weidevogels.

Ganzenrustgebied

Een bestemmingsplan dat betrekking heeft op een ganzenrustgebied laat een nieuwe activiteit of ontwikkeling alleen toe als uit onderzoek blijkt dat deze activiteit of ontwikkeling wordt uitgevoerd op een locatie waar de nadelige gevolgen voor de functie als rustgebied voor overwinterende ganzen zoveel mogelijk worden beperkt, en na uitvoering minimaal 500 hectare in het betreffende ganzenrustgebied overblijft. Als door een activiteit het betreffende rustgebied kleiner wordt dan 500 hectare, kan deze activiteit alleen doorgaan als aansluitend voldoende hectare aan het betreffende ganzenrustgebied wordt toegevoegd.

Beschermingszone natte landnatuur

Natte landnatuur is natuur die direct afhankelijk is van de grondwatersituatie ter plaatse. Een bestemmingsplan voor gronden gelegen in een beschermingszone natte landnatuur maakt geen functies mogelijk die significant nadelige effecten kunnen hebben op de instandhouding van de natte landnatuur. Uitzonderingen hierop betreffen ruimtelijke ontwikkelingen met een groot openbaar belang waarbij er geen reële alternatieven zijn.

(c) Houtopstanden

Houtopstanden onder de Wnb betreffen zelfstandige eenheden van bomen, boomvormers, struiken, hakhout of griend, met een oppervlakte van 1000 m² of meer, of een rijbeplanting met meer dan 20 bomen. Het is verboden een houtopstand geheel of gedeeltelijk te vellen of te doen vellen, met uitzondering van het periodiek vellen van griend- of hakhout, zonder voorafgaand melding te doen bij gedeputeerde staten. Ingeval een houtopstand geheel of gedeeltelijk is geveld, dient deze binnen drie jaar herplant te worden.

Het vellen van houtopstanden is niet meldingsplichtig in het kader van de Wnb als het één van de volgende typen houtopstanden betreft:

- a) houtopstanden binnen de door gemeenteraad vastgestelde grenzen van de bebouwde kom;
- b) houtopstanden op erven of in tuinen;
- c) fruitbomen en windschermen om boomgaarden;
- d) naaldbomen, kennelijk bedoeld om te dienen als kerstbomen, niet ouder dan twintig jaar;
- e) kweekgoed;
- f) uit populieren of wilgen bestaande: (1) wegbeplantingen, (2) beplantingen langs waterwegen en/of (3) éénrijige beplantingen langs landbouwgronden;
- g) het dunnen van een houtopstand;

- h) uit populieren, wilgen, essen of elzen bestaande beplantingen die kennelijk zijn bedoeld voor de productie van houtige biomassa, indien zij: (1) ten minste eens per tien jaar worden geoogst, (2) bestaan uit minstens tienduizend stoven per hectare per beplantingseenheid, zijnde een aaneengesloten beplanting die niet wordt doorsneden door onbeplante stroken breder dan twee meter, en (3) zijn aangelegd na 1 januari 2013.

Beoordeling (a) soortenbescherming

Op basis van het veldbezoek en de bureaustudie wordt per soortgroep besproken wat de potentie van de planlocatie en de directe omgeving daarvan voor het voorkomen van soorten is, en welke effecten daarop te verwachten zijn ten gevolge van de beoogde ontwikkeling. Voor een aantal van de nationaal beschermde soorten (beschermingsregime 'Andere soorten') geldt vrijstelling in het kader van ruimtelijke ontwikkelingen (zie *soortenbescherming*). In de voorliggende beoordeling is specifiek gelet op de potentiële aanwezigheid van beschermde soorten waarvoor geen vrijstelling geldt c.q. soorten waarvoor een ontheffingsplicht noodzakelijk is.

Planten

Binnen een straal van 2 km van de planlocatie is het voorkomen van beschermde planten niet bekend (NDFP 2011-2021).

De bebouwing op de planlocatie wordt omgeven door bestrating. Tevens is er een tuin met hoog onderhoudsbeeld aanwezig. De tuin wordt gekenmerkt door aanwezigheid van kort gemaaid gras, strak geknipte hagen en struiken en relatief dunne bomen. Ter plaatse van de planlocatie is slechts sprake van inheemse of aangeplante planten zonder beschermde status. Enkele waargenomen soorten betreffen: Amerikaanse eik, beuk, buxus, Engels raaigras, hortensia, madeliefje, moerascipres, klimop en zevenblad. Op de muren van de bebouwing is geen beschermde muurvegetatie aangetroffen.

De beoogde ontwikkeling leidt niet tot aantasting van beschermde en/of kwetsbare vegetatie. Beschermde planten stellen over het algemeen specifieke eisen aan hun milieu, zoals kalkhoudende, stikstofarme of vochtige groeiplaatsen. Gelet op de functie, ligging en het gebruik van het perceel in relatie tot de habitatpreferentie van kwetsbare en zeldzame soorten wordt de aanwezigheid hiervan niet verwacht. Negatieve effecten ten aanzien van beschermde planten kunnen derhalve worden uitgesloten.

Grondgebonden zoogdieren

Binnen een straal van 2 km is de aanwezigheid bekend van de volgende zoogdieren: aardmuis, boommarter, bosmuis, bruine rat, bunzing, das, egel, haas, hermelijn, huisspitsmuis, konijn, mol, ree, rode eekhoorn, rosse woelmuis, steenmarter, vos, wezel en woelrat (NDFP 2011-2021). Voor de volgende soorten geldt dat deze beschermd zijn onder de Wet natuurbescherming en dat er geen vrijstelling geldt in het kader van ruimtelijke ontwikkelingen: boommarter, bunzing, das, hermelijn, rode eekhoorn, steenmarter en wezel. Tijdens het veldbezoek zijn geen sporen aangetroffen van (beschermde) zoogdieren.

De bovengenoemde beschermde zoogdiersoorten zijn veelal gebonden aan structuurrijke elementen, beschutting, boomrijke plaatsen en weinig verstoring. Al deze elementen ontbreken op de planlocatie. De planlocatie wordt gekenmerkt door een hoog onderhoudsbeeld (c.q. kort gemaaid gras, strak gesnoeide struiken en enkele relatief dunne bomen), waardoor de mate van beschutting en dekking welke marterachtigen vereisen niet aanwezig is. Tevens treedt er verstoring door bewoning op. Op de planlocatie zijn meerdere bomen aanwezig welke hoofdzakelijk een solitaire standplaats hebben. De planlocatie is niet aangesloten of nabij een boomrijk gebied of bos gelegen. Hierdoor is het op voorhand uitgesloten dat de planlocatie een essentiële functie vervult voor bewoners van boomrijke gebieden, namelijk de boommarter en rode eekhoorn. Door het hoge onderhoudsbeeld, ontbreken van lijnvormige structuren welke aangesloten zijn op andere groenstructuren en ontbreken van sporen van de das (c.q. neusputjes, latrine putjes, wissels, haren, pootafdrukken etc.) is aanwezigheid van functioneel leefgebied van de das eveneens uitgesloten. Op basis van de inrichting van de planlocatie en haar directe omgeving is aanwezigheid van essentieel leefgebied van de boommarter, bunzing, das, hermelijn, rode eekhoorn, steenmarter en wezel uitgesloten. Negatieve effecten van de beoogde ontwikkeling op deze soorten zijn derhalve eveneens uitgesloten.

De planlocatie heeft mogelijk een functie voor algemene soorten. Dit betreft met name de egel en het konijn. Dergelijke soorten zijn dermate opportunistisch dat in de directe omgeving voldoende vergelijkbaar habitat aanwezig is waar ze zich al dan niet tijdelijk kunnen ophouden. Bovendien geldt voor dergelijke algemene soorten vrijstelling in het kader van ruimtelijke ontwikkelingen. Op en rondom de planlocatie zijn geen holen, nesten of sporen aangetroffen die duiden op de aanwezigheid van beschermde zoogdiersoorten die buiten de Omgevingsverordening van de provincie vallen (zie Wnb art 3.10). Effecten op beschermde grondgebonden zoogdieren zijn uitgesloten.

Vleermuizen

Binnen een straal van 2 km is het voorkomen bekend van de volgende vleermuissoorten: gewone dwergvleermuis, gewone grootoorvleermuis, laatvlieger, rosse vleermuis, ruige dwergvleermuis en tweekleurige vleermuis (NDFD 2011-2021). Onder de Wet natuurbescherming zijn alle in Nederland voorkomende vleermuizen als *Habitatrichtlijns*oorten beschermd.

Laanvormige bomenrijen, oude bomen met gaten en scheuren, (oude) gebouwen met kieren en spleten en/of structuurrijke groenelementen kunnen een functioneel onderdeel zijn van een vleermuishabitat (BIJ12 kennisdocument Gewone dwergvleermuis, 2017; Limpens et al., 1997; Dietz et al., 2011).

Op de planlocatie zijn alle mogelijk te kappen bomen geïnspecteerd op de aanwezigheid van boomholten loshangende bastdelen, scheuren, spleten of andere openingen welke kunnen dienen als verblijfplaats. Op de planlocatie zijn geen voor vleermuizen geschikte boomholten en loshangende bastdelen aanwezig welke kunnen dienen als verblijfplaats. De ontwikkeling resulteert derhalve niet in het wegnemen van verblijfplaatsen van boombewonende vleermuizen. De boerderij is nauwkeurig geïnspecteerd op de aan- dan wel afwezigheid van potentiële verblijfplaatsen en geschikte invliegopeningen. Alle gevels en daken van de betreffende bebouwing zijn gecontroleerd op eventuele openingen als open stootvoegen, kierende daklijsten, ontbrekende/scheefliggende dakpannen, ontbrekende specie en overige gevelafwerkingen die vleermuizen toegang kunnen verlenen tot een open dakruimte en/of spouwmuur waar ze een verblijfplaats zouden kunnen vinden. Een dergelijke verblijfplaats moet voldoen aan een geschikt microklimaat, met een constante (lage) temperatuur, een hoge luchtvochtigheid en weinig invloed van weersomstandigheden.

Binnen de beoogde ontwikkeling worden dakvensters in de bestaande boerderij gerealiseerd. De werkzaamheden resulteren in het tijdelijk openleggen van de ruimte tussen de dakpannen en het dakbeschoot. Dergelijke ruimtes kunnen gebruikt worden als verblijfplaats door vleermuizen mits deze toegankelijk zijn. De boerderij is opgebouwd uit stenen muren en is voorzien van een zadeldak met wolfseinde. De dakpannen waarmee de boerderij is voorzien betreffen stormpannen. De boerderij bevat geen kantpannen, aangezien de dakranden zijn afgewerkt met daklijsten. Wegens het ontbreken van kantpannen, scheefliggende dakpannen, openingen bij nokvorsten of andere geschikte openingen die toegang bieden naar de ruimte tussen de dakpannen en het dakbeschoot, is het uitgesloten dat het dak van de boerderij als verblijfplaats door vleermuizen gebruikt kan worden. Negatieve effecten van de realisatie van dakvensters in de boerderij op vleermuizen zijn derhalve uitgesloten.

Hoewel het uitgesloten is dat vleermuizen de planlocatie gebruiken als verblijfplaats, bestaat de mogelijkheid dat vleermuizen de planlocatie gebruiken als foerageergebied en/of vliegroute. Binnen de beoogde ontwikkelingen wordt geen bestaande bebouwing gesaneerd. Wel worden enkele bomen verwijderd. De bomen die verwijderd worden zijn veelal solitair en vormen geen essentiële verbinding tussen groenstructuren of bebouwing. Er zijn voldoende alternatieve structuren aanwezig om dezelfde groenstructuren en bebouwing te bereiken. Negatieve effecten op essentiële foerageergebieden en essentiële vliegroutes zijn derhalve uitgesloten.

In de luwte van opgaande vegetatie of bebouwing kunnen vliegbewegingen en foerageeractiviteiten van vleermuizen plaatsvinden. Hierbij kan sprake zijn van tijdelijke verstoring van vleermuizen ten gevolge van werkzaamheden of lichtgebruik. Vleermuizen kunnen verblind en daardoor gedesoriënteerd raken als gevolg van felle verlichting. Sterk verlichte locaties worden gemeden door vleermuizen. Tijdens en na de beoogde ontwikkeling dient bij voorkeur geen verlichting te worden toegepast. Bij voorkeur de werkzaamheden uitvoeren tussen zonsopkomst en zonsondergang. Mocht verlichting noodzakelijk zijn wordt vleermuisvriendelijke verlichting geadviseerd.

Amfibieën

Binnen een straal van 2 km is de aanwezigheid bekend van de volgende amfibieënsoorten: bastaardkikker, bruine kikker, gewone pad en kleine watersalamander (NDFP 2011-2021). Voor al deze soorten geldt dat deze beschermd zijn onder de Wet natuurbescherming, maar vrijstelling geldt in het kader van ruimtelijke ontwikkelingen.

Amfibieën leven in zowel een aquatisch (m.n. lente/zomer) als een terrestrisch (m.n. herfst/winter) habitat. Beide habitatonderdelen dienen op korte afstand van elkaar te liggen. Naast de planlocatie is een vijver met natuurlijke oevers gesitueerd. In deze vijver komen mogelijk algemene amfibiesoorten voor. Gezien het hoge onderhoudsbeeld van de planlocatie is het onwaarschijnlijk dat de planlocatie een essentiële functie vervult als terrestrisch habitat. Rondom de vijver zijn diverse groenstructuren aanwezig welke aannemelijk een functie vervullen als terrestrisch habitat. Gezien de aanwezigheid van de vijver naast de planlocatie is het niet uit te sluiten dat algemene soorten, zoals de bruine kikker en gewone pad, gedurende de terrestrische (herfst/winter) periode sporadisch voorkomen binnen de planlocatie. Deze dieren vallen echter onder de vrijstelling voor ruimtelijke ontwikkelingen op basis van de vastgestelde provinciale verordeningen. Negatieve effecten op beschermde amfibieën zijn derhalve uitgesloten.

Reptielen

Binnen een straal van 2 km is de aanwezigheid bekend van de ringslang (NDFP 2011-2021). Voor alle inheemse reptielen geldt dat deze beschermd zijn onder de Wet natuurbescherming en geen vrijstelling geldt in het kader van ruimtelijke ontwikkelingen.

De ringslang is gebonden aan waterrijk habitat en bevindt zich veelal zandgronden en op de overgangen naar veen- en kleigrond. Op de planlocatie is geen oppervlaktewater aanwezig. Daarnaast heeft de planlocatie een dermate hoog onderhoudsbeeld met zeer kort gemaaid gras dat deze geen beschutting biedt voor de ringslang. De waarnemingen van de ringslang zijn afkomstig vanaf natuurreservaat Stoutenberg (afstand >1 km van planlocatie) (NDFP 2011-2021). Tussen dit natuurreservaat en de planlocatie zijn de A1 en een spoorlijn gesitueerd. Deze snelweg en spoorweg vormen dermate grote barrières dat op voorhand is uitgesloten dat de desbetreffende individuen de planlocatie kunnen betreden. Tevens ontbreken de geschikte habitatonderdelen voor het leefgebied van de ringslang op de planlocatie. Negatieve effecten van de beoogde ontwikkeling op de ringslang zijn uitgesloten. Negatieve effecten op andere beschermde reptielen zijn om eenzelfde reden eveneens uitgesloten.

Vissen

Binnen een straal van 2 km is de aanwezigheid van beschermde vissoorten niet bekend (NDFP 2011-2021). Op de planlocatie bevindt zich geen oppervlaktewater. Negatieve effecten op (beschermde) vissen zijn uitgesloten.

Insecten en andere ongewervelden

Binnen een straal van 2 km is de aanwezigheid van beschermde insecten of ongewervelden niet bekend (NDFP 2011-2021). Op de planlocatie zijn gedurende het veldbezoek geen (sporen en/of delen van) beschermde vlinders, libellen of andere ongewervelden aangetroffen. Op de planlocatie zijn geen plantensoorten aangetroffen die specifiek voor een beschermde ongewervelde een waardplant vormen. Ook is er geen sprake van oud hout, zure vennetjes of andere specifieke omstandigheden die duiden op de mogelijke aanwezigheid van beschermde insecten of andere ongewervelden. Negatieve effecten op de soortgroep zijn uitgesloten.

Vogels

Op de planlocatie en de directe omgeving hiervan zijn tijdens het veldbezoek de volgende soorten waargenomen: huismus, houtduif, fazant, kauw, merel, roek, steenuil, Turkse tortel en winterkoning.

Vogels - Jaarrond beschermde nestlocaties (cat. 1 t/m 4)

De huismus broedt vrijwel altijd bij bebouwing en bouwt zijn nesten onder dakpannen, onder golfplaten, kieren/gaten in de muur en in spantconstructies. Vanuit de nestlocatie en/of vanaf een uitzichtpunt moet de huismus zijn omgeving kunnen zien. Hierbij moet er in de directe omgeving continu voedsel te vinden zijn in de vorm van zaden van grassen en onkruiden en larven van insecten.

Daarnaast moet er beschutting nabij de foerageerlocaties, voldoende jaarrond groene struiken of heesters, plaatsen met stof en grind voor stofbaden en water voor waterbaden aanwezig zijn (BIJ12 kennisdocument Huismus, 2017).

Tijdens het veldbezoek is één huismus waargenomen nabij het kippenhok. Het dak van dit kippenhok bevat vogelschroot waardoor hier geen nestlocaties aanwezig kunnen zijn. Ditzelfde geldt voor de overige bebouwing binnen de planlocatie. Op de planlocatie is derhalve geen sprake van een nestlocatie voor de huismus. Voor de beoogde ontwikkeling worden enkele bomen gekapt en struiken geroid. Echter blijft er ruim voldoende groen behouden en wordt er in de toekomstige situatie nieuw groen (waaronder twee lange hagen) aangeplant. Er gaat hierdoor geen essentieel leefgebied van de huismussen die mogelijk een nestlocatie hebben op een buurperceel verloren. Tijdens de ontwikkeling zijn er ruim voldoende alternatieven (binnen en direct buiten de planlocatie) aanwezig. Het ontstaan van negatieve effecten op de huismus is hierdoor uitgesloten.

De gierzwaluw leeft evenals de huismus in de directe omgeving van mensen en broedt tevens als koloniebroeder in gevels en onder (pannen)daken (BIJ12 kennisdocument Gierzwaluw, 2017). Binnen de beoogde ontwikkeling zullen enkel aanpassingen aan de boerderij gedaan worden, betreffende de realisatie van dakvensters. De boerderij is voorzien van een zadeldak met wolfseinde en is voorzien van stormpannen. De zijkanten van het dak zijn afgewerkt met daklijsten waardoor kantpannen afwezig zijn. De daklijsten sluiten strak aan op de gevels waardoor er geen sprake is van geschikte nestlocaties van gierzwaluwen. Tevens is de planlocatie gelegen in het buitengebied waar aanwezigheid van nesten van deze koloniebroeder op voorhand al minder aannemelijk is. Wegens het ontbreken van geschikte nestmogelijkheden voor gierzwaluwen in de boerderij is het uitgesloten dat de realisatie van enkele dakvensters leidt tot negatieve effecten op deze soort.

Tijdens het veldbezoek is een steenuil waargenomen naast de planlocatie. Deze uil vloog weg vanaf een tak uit een van de solitaire moerascipressen naast de planlocatie. Binnen de planlocatie zijn geen (potentiële) nestlocaties voor de soort aanwezig gezien de bebouwing geen openingen bevat welke de uil toegang tot een (smalle) ruimte kan verschaffen. Tevens is er geen nestkast en zijn er geen boomholtes die geschikt zijn voor de soort aanwezig. Het is aannemelijk dat de uil elders verblijft. In de directe omgeving zijn meerdere boerderijen aanwezig welke mogelijk verblijfplaatsen bieden. Gezien het individu overdag is waargenomen kan het mogelijk een zwervend (jong) individu betreffen welke nog op zoek is naar een vaste verblijfplaats. Voor de beoogde ontwikkelingen worden bomen gekapt en struiken geroid. Gezien de planlocatie wordt gekenmerkt door een hoog onderhoudsbeeld (c.q. kort gemaaid gras en strak gesnoeide struiken) is het niet aannemelijk dat dit hierdoor een essentieel onderdeel van het leefgebied van de steenuil betreft. In de directe omgeving (agrarische percelen en rondom boerderijen) is een groot aanbod aan alternatieve c.q. beter geschikt habitat. Wegens het ontbreken van geschikt nest- en rustlocaties op de planlocatie, wordt voorkomen dat er verstoringen ontstaan tijdens de werkzaamheden en in de gebruiksfase. Cumulatief kan geconcludeerd worden dat het waargenomen individu een sporadische waarneming betreft en er geen negatieve effecten op de steenuil ontstaan.

Er zijn geen grote nesten of horsten aangetroffen in de bomen op en rondom de planlocatie. De aanwezigheid van in bomen broedende soorten als buizerd, sperwer en ransuil kan uitgesloten worden. Op de planlocatie is geen sprake van functioneel leefgebied van roofvogelsoorten.

De roek die is waargenomen betrof een overvliegend individu op een grotere afstand van de planlocatie. Dit individu had geen binding met de planlocatie. Gezien er geen nesten aanwezig zijn en de planlocatie door het onderhoudsbeeld geen geschikt foerageergebied biedt is het ontstaan van negatieve effecten op de roek uitgesloten.

Van overtreding van verbodsbepalingen ten aanzien van vogels met jaarrond beschermde nestlocaties en functioneel leefgebied is geen sprake.

Vogels - Algemene broedvogels en categorie 5 (beschermde nestlocatie gedurende broedperiode en bij ecologisch zwaarwegende redenen)

De planlocatie voorziet in beperkt voedselaanbod en structuurrijke schuilgelegenheden voor algemene soorten. De struiken, bomen en bebouwing vormen voor algemene broedvogels zoals merel, duiven en kleine zangvogels geschikte nestlocaties. Gedurende het broedseizoen zijn de nesten en de functionele leefomgeving van voornoemde soorten beschermd.

Het broedseizoen vangt aan onder bepaalde klimatologische omstandigheden en betreft indicatief de periode 15 maart t/m 15 juli. Ten aanzien van algemene broedvogels en categorie 5 soorten kunnen de kapwerkzaamheden worden opgestart buiten het broedseizoen en/of na het ongeschikt maken van de planlocatie. Indien de beoogde werkzaamheden in het broedseizoen worden opgestart dient de locatie voorafgaand aan de werkzaamheden geïnspecteerd te worden door een ter zake deskundige.

Beoordeling (b) gebiedsbescherming

Natura 2000

De planlocatie maakt geen deel uit van een Natura 2000-gebied. Op een afstand van circa 7,1 km ligt het Natura 2000-gebied 'Arkemheen'. Dit gebied bevat geen stikstofgevoelige habitattypen. Het dichtstbijzijnde Natura 2000-gebied met stikstofgevoelige habitattypen betreft 'Veluwe', op een afstand van circa 10,5 km van de planlocatie (figuur 4).

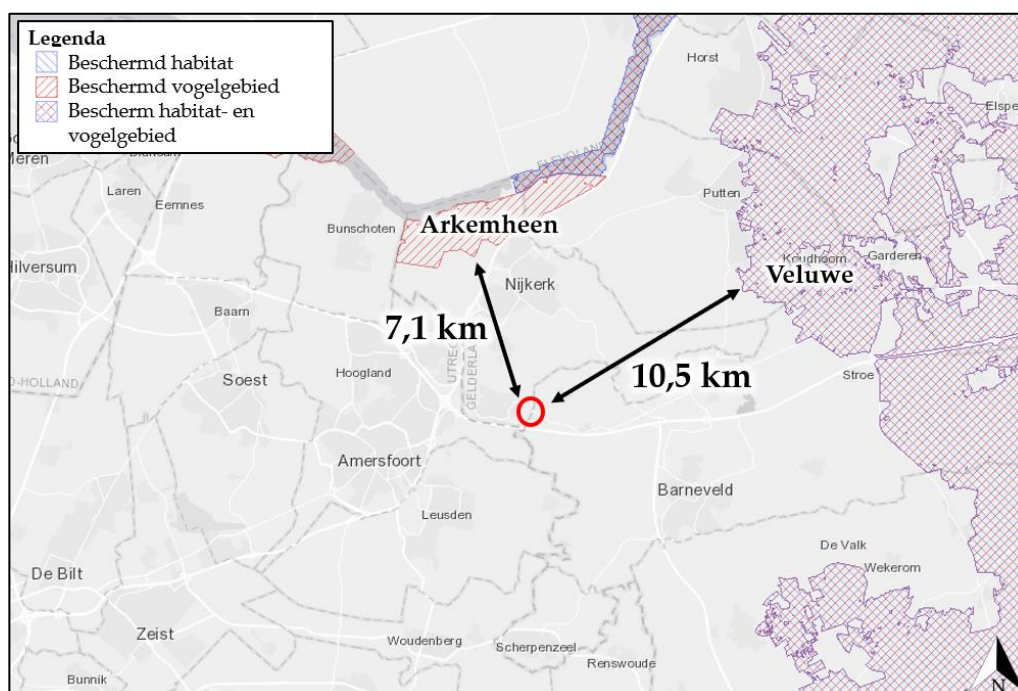

Figuur 4 De planlocatie ligt op een afstand van circa 7,1 km tot het Natura 2000-gebied 'Arkemheen' en op een afstand van circa 10,5 km tot het Natura 2000-gebied 'Veluwe'. De Veluwe is het dichtstbijzijnde Natura 2000-gebied met stikstofgevoelige habitattypen (bron: natura2000.eea.europa.eu).

Ondanks dat de beoogde ontwikkeling buiten een Natura 2000-gebied uitgevoerd wordt, kunnen er nog steeds effecten optreden. Voor een aantal effecten (trillingen, geluid, optische verstoring etc.) geldt dat de afstand tot de omliggende Natura 2000-gebieden per definitie te groot is om te resulteren in negatieve effecten. Een toename in stikstofdepositie kan een negatief effect sorteren op stikstofgevoelige habitattypen en leefgebieden.

De beoogde ontwikkeling betreft de realisatie van twee vrijstaande woningen en enkele dakkapellen in de bestaande boerderij. Ten opzichte van de huidige situatie leidt de beoogde ontwikkeling in de gebruiksfase tot een beperkte toename in het aantal verkeersbewegingen. De nieuwbouw zal zonder gasaansluiting in de gebruiksfase geen stikstofuitstoot hebben.

Gedurende de bouwfase kan er een beperkte en tijdelijke stikstofemissie verwacht worden ten gevolge van het gebruik van mobiele werktuigen en bijbehorende verkeersbewegingen. De Wet natuurbescherming bevat ten gevolge van de Stikstofwet per d.d. 1 juli 2021 een partiële vrijstelling voor activiteiten gedurende de bouwfase. Hiermee kunnen de gevolgen van stikstofdepositie op Natura 2000-gebieden door aangewezen activiteiten van de bouwsector buiten beschouwing worden gelaten (Wnb art. 2.9a).

Momenteel is de juridische houdbaarheid van deze partiële vrijstelling onzeker. Als activiteiten van de bouwsector worden aangewezen (algemene maatregelen van bestuur stikstofreductie en natuurverbetering):

- a. het verrichten van een bouwactiviteit of een sloopactiviteit die het feitelijk verrichten van bouw- of sloopwerkzaamheden aan een bouwwerk betreft, met inbegrip van de daarmee samenhangende vervoersbewegingen;
- b. het aanleggen, veranderen of verwijderen van een werk, met inbegrip van de daarmee samenhangende vervoersbewegingen.

Gezien er sprake is van een grote afstand (10,5 km) tussen het plangebied en het dichtstbijzijnde Natura 2000-gebied met stikstofgevoelige habitattypen, en er sprake is van een ontwikkeling van beperkte omvang, wordt op voorhand uitgesloten dat er sprake is van een verhoging van de stikstofdepositie in stikstofgevoelige habitattypen of leefgebieden binnen Natura 2000-gebieden. Een berekening middels de AERIUS Calculator kan derhalve achterwege blijven.

Provinciaal aangewezen gebieden

De planlocatie maakt geen deel uit van een beschermd gebied betreffende het Gelders Natuurnetwerk, Groene Ontwikkelingszone, Weidevogelgebied, Ganzenrustgebied of Beschermingszone natte landnatuur. Op een afstand van circa 510 m ligt het Gelders Natuurnetwerk en op een afstand van circa 840 m ligt de Groene Ontwikkelingszone (figuur 5). Het dichtstbijzijnde gebied behorende tot Beschermingszone natte landnatuur ligt op een afstand van circa 1,3 km van de planlocatie (figuur 6). Het dichtstbijzijnde Weidevogelgebied en Ganzenrustgebied liggen op een afstand van respectievelijk circa 6 km en 4,8 km van de planlocatie. Wegens de grote afstand tussen de planlocatie en het Weidevogelgebied en Ganzenrustgebied is hiervan geen kaart opgenomen.

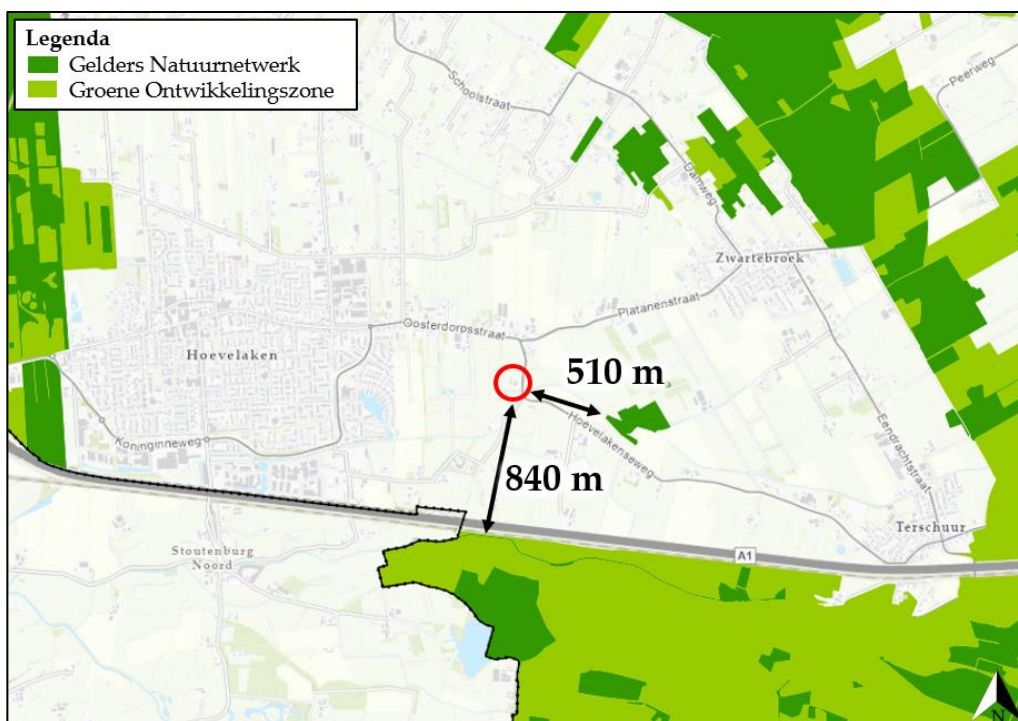

Figuur 5 De planlocatie ligt op een afstand van circa 510 m tot het Gelders Natuurnetwerk en op een afstand van circa 840 m van de Groene Ontwikkelingszone (bron kaartmateriaal: gldanders.planoview.nl)

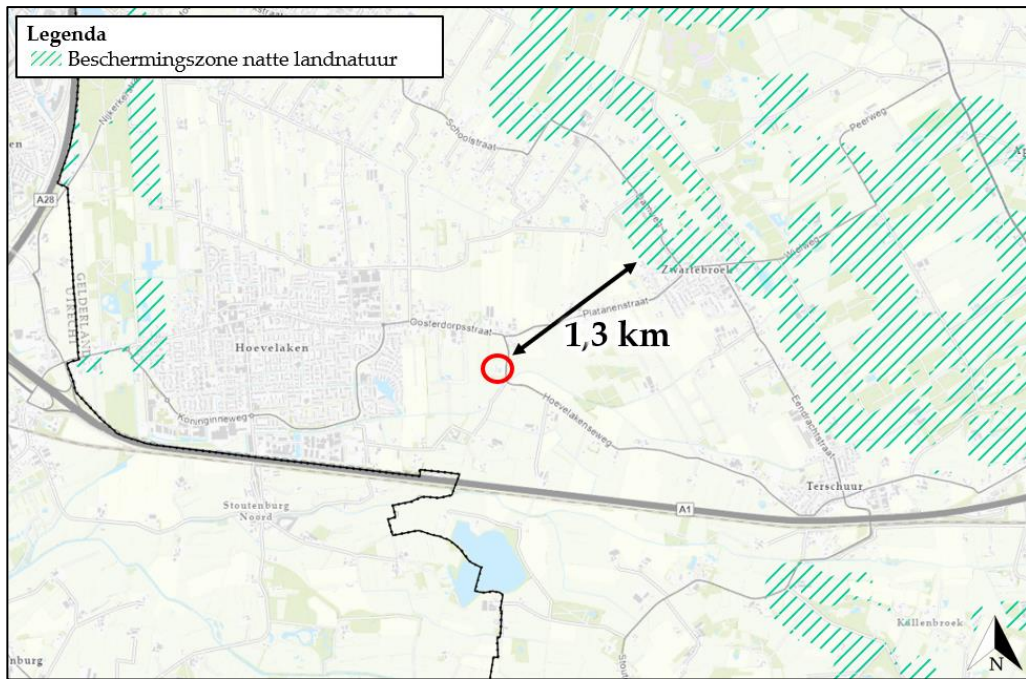

Figuur 6 De planlocatie ligt op een afstand van circa 1,3 km van de Beschermingszone natte landnatuur (bron kaartmateriaal: gldanders.planoview.nl).

Ten aanzien van het Gelders Natuurnetwerk, Groene ontwikkelingszone, Weidevogelgebied, Ganzenrustgebied en Beschermingszone natte landnatuur geldt dat externe werking geen toetsingskader is.

Beoordeling (c) houtopstanden

Binnen de beoogde ontwikkeling zullen enkele bomen gekapt worden. Er zijn geen kapwerkzaamheden voorzien aan (i) zelfstandige eenheden van bomen, boomvormers, struiken, hakhout of griend, met een oppervlakte van 1000 m² of meer of (ii) een rijbeplanting met meer dan 20 bomen. Een meldingsplicht in het kader van Wnb is derhalve niet van toepassing.

Naast het landelijk en provinciaal beleid waar deze beoordeling op wordt getoetst hebben gemeenten echter vaak een eigen beleid omtrent het kappen dan wel vellen van bomen en struiken. Dit is vaak opgenomen in een Algemene Plaatselijke Verordening (APV). Gemeentelijke Verordeningen mogen niet strijdig zijn met landelijk/provinciaal beleid. Het is derhalve aanbevelingswaardig om in de voorbereidende fase de bepalingen in de APV af te stemmen met de gemeente om conflicterende situaties in een later stadium te voorkomen.

Conclusies

Samenvatting

(a) Soortenbescherming

De planlocatie heeft geen essentiële betekenis voor beschermde soorten. De planlocatie is mogelijk geschikt leefgebied voor algemene zoogdieren, amfibieën, insecten welke niet beschermd zijn (behoudens de Algemene zorgplicht) onder de Wet natuurbescherming. Voor broedvogels geldt dat de nesten van alle soorten beschermd zijn tijdens het broedseizoen (indicatief 15 maart – 15 juli).

(b) Gebiedsbescherming

De planlocatie maakt geen onderdeel uit van een Natura 2000-gebied of het Gelders Natuurnetwerk, Groene Ontwikkelingszone, Weidevogelgebied, Ganzenrustgebied of Beschermingszone natte landnatuur. Gelet op de aard van de werkzaamheden, de afstand tot de gebieden en de beoogde situatie is van externe werking op omliggende Natura 2000-gebieden geen sprake. Een AERIUS-berekening, Voortoets en/of 'nee, tenzij'-toets is niet noodzakelijk.

(c) Houtopstanden

Op de planlocatie zijn geen houtopstanden aanwezig waarvoor bij kap een meldingsplicht geldt in het kader van de Wet natuurbescherming.

Tabel 2 Overzicht van de Soortenbescherming.

| Soortenbescherming | | | |
|----------------------------------|--------------------------|--------------------------|-----------------------------|
| Soortgroep | Beschermings-regime Wnb. | Soortspecifiek onderzoek | Mogelijk functie plangebied |
| Planten | | Nee | |
| Grondgebonden zoogdieren | | Nee | |
| Vleermuizen | | Nee | |
| Amfibieën | | Nee | |
| Reptielen | | Nee | |
| Vissen | | Nee | |
| Insecten en andere ongewervelden | | Nee | |
| Vogels (cat. 1 t/m 4) | | Nee | |
| Vogels (cat. 5) | | Nee | |

Tabel 3 Overzicht van beschermde gebieden in het kader van Gebiedsbescherming.

| Gebiedsbescherming | Afstand | Effecten | Nader onderzoek |
|-----------------------------------|---------|----------|-----------------|
| Natura 2000 | 10,5 km | Geen | N.v.t. |
| Gelders Natuurnetwerk | 510 m | Geen | N.v.t. |
| Groene Ontwikkelingszone | 840 m | Geen | N.v.t. |
| Weidevogelgebied | 6 km | Geen | N.v.t. |
| Ganzenrustgebied | 4,6 km | Geen | N.v.t. |
| Beschermingszone natte landnatuur | 1,3 km | Geen | N.v.t. |

Tabel 4 Overzicht van beschermde Houtopstanden.

| Houtopstanden | Aanwezig | Kap | Melding |
|---------------|----------|-----|---------|
| Struiken | Ja | Ja | N.v.t. |
| Bomen | Ja | Ja | N.v.t. |

Uitvoerbaarheid

De beoogde ontwikkeling leidt niet tot overtreding van verbodsbepalingen omtrent soortenbescherming, gebiedsbescherming en houtopstanden in het kader van de Wet natuurbescherming. Tijdens de uitvoering van de werkzaamheden dient rekening te worden gehouden met de (mogelijke) aanwezigheid van zoogdieren en algemene broedvogels (in het kader van Algemene zorgplicht). Voor deze soorten dienen maatregelen te worden getroffen om effecten te voorkomen.

Conclusie

De realisatie van 2 vrijstaande woningen en realisatie van dakvensters in de boerderij aan de Klaarwater 2 te Hoevelaken is uitvoerbaar zoals bepaald in de Wro (art. 3.1.6 Bro).

Vervolgstappen

- De beoogde ontwikkeling leidt niet tot aantasting van beschermde natuurwaarden (soortbescherming, gebiedsbescherming en houtopstanden). Derhalve is het uitvoeren van aanvullend onderzoek niet noodzakelijk.

Te treffen maatregelen

- Tijdens de werkzaamheden moet voorzichtig worden gehandeld met alle voorkomende flora en fauna (Algemene zorgplicht).
- Wanneer ondanks zorgvuldig handelen, onderzoek en advies schade lijkt te ontstaan voor beschermde flora en fauna, dient direct contact opgenomen te worden met een ter zake deskundige.
- Er wordt gelegenheid gegeven aan dieren, die tijdens de werkzaamheden worden gevonden, te vluchten of zich te verplaatsen naar een schuilplaats buiten het bereik van de werkzaamheden.
- De planlocatie tijdens de werkzaamheden en in de nieuwe situatie bij voorkeur niet verlichten en in de periode april-oktober de werkzaamheden tussen zonsopgang en zonsondergang uitvoeren (buiten schemerperiodes). Mocht verlichting noodzakelijk zijn hierbij een vleermuisvriendelijke verlichtingswijze toepassen (amberkleurig licht, lichtbundel nederwaarts richten, toepassen geconvergeerde lichtbundel).
- De kapwerkzaamheden opstarten of uitvoeren buiten het broedseizoen van vogels (indicatief medio maart t/m medio juli). Als dit niet mogelijk is dienen de potentiële nestlocaties van algemene broedvogels ruim voorafgaand aan het broedseizoen ongeschikt of ontoegankelijk gemaakt te worden. E.e.a. op aanwijzing van deskundige. Als werkzaamheden in het broedseizoen worden uitgevoerd die mogelijk resulteren in het wegnemen of verstoren van broedgevallen dient voor aanvang door een ter zake deskundig gecontroleerd te worden of er broedvogels aanwezig zijn.

Literatuur

- BIJ12, 2017. Kennisdocument Das Meles meles, versie 1.0. Publicatie: BIJ12, Utrecht.
- BIJ12, 2017. Kennisdocument Huismus Passer domesticus, versie 1.0. Publicatie: BIJ12, Utrecht.
- BIJ12, 2017. Kennisdocument Gewone dwergvleermuis Pipistrellus pipistrellus, versie 1.0. Publicatie: BIJ12, Utrecht.
- BIJ12, 2017. Kennisdocument Gewone grootoorvleermuis Plecotus auritus, versie 1.0. Publicatie: BIJ12, Utrecht.
- BIJ12, 2017. Kennisdocument Gierzwaluw Apus apus, versie 1.0. Publicatie: BIJ12, Utrecht.
- BIJ12, 2017. Kennisdocument Roek Corvus frugilegus, versie 1.0. Publicatie: BIJ12, Utrecht.
- BIJ12, 2017. Kennisdocument Ruige dwergvleermuis Pipistrellus nathusii, versie 1.0. Publicatie: BIJ12, Utrecht.
- BIJ12, 2017. Kennisdocument Steenuil Athene noctua, versie 1.0. Publicatie: BIJ12, Utrecht.
- Bouwens, S., 2017. Handreiking Kleine marter in relatie tot soortenbescherming. Zoogdiervereniging i.o.v. Provincie Noord-Brabant
- Dietz, C., O. von Helversen, D. Nill & P.H.C. Lina, 2011. Vleermuizen: alle soorten van Europa en Noordwest-Afrika: biologie, kenmerken en bedreigingen. Tirion Natuur, Utrecht.
- Limpens, H., K. Mostert & W. Bongers, 1997. Atlas van de Nederlandse vleermuizen. Onderzoek naar verspreiding en ecologie. KNNV Uitgeverij, Utrecht.

Geraadpleegde websites

- www.arcgis.com
- www.bij12.nl
- www.gldanders.planoview.nl
- www.nationaalgeoregister.nl
- www.natura2000.eea.europa.eu
- www.ndff.nl
- www.ravon.nl
- www.ruimtelijkeplannen.nl
- www.synbiosys.alterra.nl
- www.verspreidingsatlas.nl
- www.vleermuisprotocol.nl
- www.zoogdiervereniging.nl

We hopen u met deze rapportage voldoende te hebben geïnformeerd. Mochten er desondanks vragen zijn kunt u vrijblijvend contact opnemen.

Met vriendelijke groet,



Blom Ecologie B.V.,
ir. ing. D. de Boer
Auteur



Blom Ecologie B.V.,
ing. D.F. Knoops
Collegiale toets

Bijlage 1 Fotografische impressie

© BLOM ECOLOGIE B.V.
ZANDWEG 46A - 4181 PM WAARDENBURG

Niets uit deze rapportage mag zonder schriftelijke toestemming van de opdrachtgever en Blom Ecologie B.V. worden gebruikt door derden. Onder gebruik worden alle vormen van kopie, openbaarmaking en elke andere toepassing begrepen. Deze rapportage mag alleen gebruikt worden voor het doel waarvoor het is samengesteld.

Blom Ecologie B.V. is niet aansprakelijk voor schade die voortkomt uit toepassing van de resultaten van werkzaamheden en/of gegevens verkregen van Blom Ecologie B.V.

Bijlage 1 Fotografische impressie



Figuur 1 In de boerderij op de planlocatie worden dakvensters gerealiseerd.



Figuur 2 De planlocatie heeft een hoog onderhoudsbeeld.



Figuur 3 De planlocatie heeft een hoog onderhoudsbeeld.



Figuur 4 De overkapping op de planlocatie.