

QUICKSCAN FLORA EN FAUNA

Bruins Slotlaan 76 Nijkerk



29 april 2020
Projectnummer 028-20





Van Bommel FAUNAWERK

Hollandseweg 7 h
6706 KN Wageningen

Mobiel: +31 (0) 6 - 2741 6188

www.vanbommel-faunawerk.nl

Email: info@vanbommel-faunawerk.nl

Documentatiepagina

| | |
|--------------------------------|--|
| Opdrachtgever: | Timmer Materieel BV |
| Titel: | Quickscan Flora en Fauna |
| Subtitel: | Bruins Slotlaan 76 Nijkerk |
| Datum: | 29 april 2020 |
| Aantal pagina's incl. bijlagen | 17 |
| Status rapport: | definitief |
| Uitvoering: | Van Bommel Faunawerk F.P.J. van Bommel M.Sc. |
| Projectnummer: | 028-20 |
| Trefwoorden: | Wet natuurbescherming, natuuronderzoek, oriënterend onderzoek, effectbeschrijving |

Van Bommel FAUNAWERK is niet aansprakelijk voor gevolgschade, alsmede schade welke voortvloeit uit toepassingen van de resultaten van werkzaamheden of andere gegevens verkregen van Van Bommel FAUNAWERK; opdrachtgever vrijwaart Van Bommel FAUNAWERK voor aanspraken van derden in verband met deze toepassing.

Deze inventarisatie is zorgvuldig uitgevoerd. De opdrachtgever dient zich er van bewust te zijn dat tussen het tijdstip van inventarisatie en uitvoering van werkzaamheden, beschermde soorten zich op het perceel kunnen vestigen. Van Bommel FAUNAWERK kan dan ook geen aansprakelijkheid aanvaarden voor kosten en/of vertragingen, voortvloeiend uit het voorkomen van beschermde soorten.

© Van Bommel FAUNAWERK

Dit rapport is vervaardigd op verzoek van opdrachtgever hierboven genoemd en is zijn eigendom. Niets uit dit rapport mag worden vervaardigd en/of openbaar gemaakt worden d.m.v. druk, fotokopie, microfilm, of op andere wijze dan ook, zonder voorafgaande schriftelijke toestemming van de opdrachtgever hierboven genoemd en Van Bommel FAUNAWERK, noch mag het zonder een dergelijke toestemming worden gebruikt voor enig ander werk dan waarvoor het is vervaardigd.

INHOUDSOPGAVE

| | | |
|------|--|----|
| 1. | INLEIDING | 4 |
| 1.1. | Aanleiding voor het onderzoek..... | 4 |
| 1.2. | Juridisch kader soortbescherming | 4 |
| 2. | GEBIEDSBESCHRIJVING | 7 |
| 2.1. | Ligging plangebied | 7 |
| 2.2. | Beschrijving onderzoeksgebied | 8 |
| 2.3. | Beoogde ingrepen | 8 |
| 3. | ONDERZOEKSMETHODE | 9 |
| 3.1. | Beschikbare gegevens flora en fauna..... | 9 |
| 3.2. | Veldbezoek | 9 |
| 4. | EFFECTENANALYSE SOORTENBESCHERMING | 10 |
| 5. | CONCLUSIES | 13 |
| 6. | BRONNEN..... | 14 |

BIJLAGEN

- BIJLAGE 1. TOETSINGSSCHEMA WET NATUURBESCHERMING: SOORTENBESCHERMING
- BIJLAGE 2. VERBODSBEPALINGEN WET NATUURBESCHERMING: SOORTENBESCHERMING
- BIJLAGE 3. VRIJSTELLING SOORTEN PROVINCIE GELDERLAND VOOR RUIMTELIJKE INRICHTING OF ONTWIKKELING EN BESTENDIG BEHEER OF ONDERHOUD

1. INLEIDING

1.1. Aanleiding voor het onderzoek

Het voornemen is om de bestaande bebouwing op het adres Bruins Slotlaan 76 te Nijkerk te slopen, de parkeerplaatsen en de beplanting te verwijderen en het plangebied te herontwikkelen ten behoeve van woningbouw. Voorafgaand aan de ingreep dient onderzoek uitgevoerd te worden naar de aanwezige natuurwaarden. Zo dient onderzocht te worden of beschermde soorten flora en fauna op de planlocatie aanwezig zijn, of deze soorten mogelijk negatief beïnvloed worden en of er sprake is van een negatief effect op natuurgebieden.

Timmer Materieel BV heeft Van Bommel Faunawerk opdracht gegeven een quickscan uit te voeren naar de aanwezigheid van beschermde flora en fauna, alsmede de eventuele effecten van de ruimtelijke ontwikkeling op deze soorten. De bevindingen zijn in het voorliggende rapport weergegeven.

1.2. Juridisch kader soortbescherming

Voor ingrepen heeft men te maken met de natuurwetgeving. Op 1 januari 2017 is de Wet natuurbescherming ingegaan. De Wet natuurbescherming vervangt op het gebied van bescherming van soorten de Flora- en faunawet.

Soortenbescherming

De Wet natuurbescherming deelt soorten in drie beschermingsregimes in:

1. Beschermingsregime soorten Vogelrichtlijn (beschermingsregime paragraaf 3.1). Dit zijn alle van nature in Nederland in het wild levende vogels (zoals bedoeld in artikel 1 van de Vogelrichtlijn).
2. Beschermingsregime soorten Habitatrichtlijn (beschermingsregime paragraaf 3.2). Dit zijn soorten die genoemd zijn in Bijlage IV van de Habitatrichtlijn, Bijlage I en II van het Verdrag van Bern en Bijlage II van het Verdrag van Bonn. In de Bijlagen van de Verdragen van Bern en Bonn worden ook vogels genoemd.
3. Beschermingsregime andere soorten (beschermingsregime paragraaf 3.3). Dit zijn soorten die genoemd zijn in Bijlage A van de Wet natuurbescherming. Het gaat hier om de bescherming van zoogdieren, amfibieën, reptielen, vissen, dagvlinders, libellen, kevers en vaatplanten voorkomend in Nederland.

De Wet natuurbescherming maakt invulling van de wet door provincies mogelijk, hiertoe kunnen provincies een eigen invulling geven aan de bescherming van soorten.

Elk van de drie beschermingsregimes hebben hun eigen verbodsbepalingen, die staan weergegeven in bijlage 2.

Zorgplicht voor dieren en planten

Of dier- en plantensoorten nu wettelijk beschermd zijn of niet, iedereen moet voldoende rekening houden met in het wild levende dieren en planten en hun directe leefomgeving. De wet erkent daarmee de intrinsieke waarde van in het wild levende soorten. De Memorie van Toelichting zegt het zo: "De zorgplicht houdt in dat een ieder voldoende zorg in acht moet nemen voor de in het wild levende dieren en planten, alsmede voor hun directe leefomgeving. Overtreding van de zorgplicht is niet strafbaar gesteld; de zorgplicht kan wel door toepassing van bestuursdwang worden gehandhaafd".

Deze formulering van de zorgplicht brengt met zich mee dat wanneer u een bepaalde handeling wilt verrichten die gevolgen voor natuurwaarden zou kunnen hebben, u zich daaraan voorafgaand op de hoogte stelt van de aanwezige natuurwaarden, de kwetsbaarheid ervan en de mogelijke gevolgen daarvoor van uw handelen. Zo nodig raadpleegt u een ecoloog. Bij de uitvoering van die handeling moet u negatieve gevolgen zoveel mogelijk voorkomen dan wel beperken of ongedaan maken.

Uitzonderingen op de verbodsbepalingen

Verstoring van vogels is niet verboden indien de verstoring niet van wezenlijke invloed is op de staat van instandhouding van de desbetreffende vogelsoort (artikel 3.1 lid 4 en lid 5 Wet natuurbescherming). Het is aan de initiatiefnemer om zich ervan te vergewissen – en waar nodig aan te kunnen tonen - dat de op zich versturende activiteit geen bedreiging vormt voor de vogelsoort en aldus niet leidt tot verslechtering van de staat van instandhouding.

Vrijstelling soorten provincie Gelderland

De lijst van vrijstelling voor zoogdieren en amfibieën in de provincie Gelderland is weergegeven in bijlage 3. Voor deze soorten geldt bij ruimtelijke inrichting of ontwikkeling van gebieden en bestendig beheer of onderhoud een vrijstelling van de verbodsbepalingen van Wet natuurbescherming. Voor deze activiteiten hoeft geen ontheffing aangevraagd te worden.

Op grond van de Vogelrichtlijn worden voor de vogels 'ruimtelijke ontwikkeling' of 'dwingende redenen van groot openbaar belang' niet als ontheffingsgrond beschouwd.

Jaarrond-beschermden nesten vogels

Bij bescherming van vogelnesten wordt onderscheid gemaakt tussen soorten waarvan de nesten jaarrond beschermd zijn en soorten waarvan de nesten alleen beschermd zijn wanneer ze in gebruik zijn.

Toetsing ontheffingsaanvragen

Om te beoordelen of een plan in strijd is met de Wet natuurbescherming dient onderzocht te worden of beschermde soorten in het plangebied voorkomen en of de voorgenomen ingreep mogelijk schadelijke effecten heeft op de beschermde soorten (bijlage 1 toetsingsschema Wet natuurbescherming: soortenbescherming). In een aantal bij de Wet natuurbescherming behorende

regelingen en besluiten is vastgelegd, wanneer een vrijstelling geldt, een gedragscode van kracht is en of een ontheffingsaanvraag benodigd is.

Een ontheffing (of een vrijstelling) wordt uitsluitend verleend, als voldaan is aan elk van de volgende drie cumulatieve voorwaarden:

- a. Geen andere bevredigende oplossing;
- b. Sprake van een in de wet genoemd belang (elk beschermingsregime kent eigen wettelijke belangen);
- c. Geen verslechtering/afbreuk aan de staat van instandhouding van de soort.

Om te beoordelen of aan deze voorwaarden wordt voldaan zal een toetsing van de belangen en de alternatieven plaatsvinden en een ecologische toetsing.

2. GEBIEDSBESCHRIJVING

2.1. Ligging plangebied

De planlocatie is gelegen in de bebouwde kom van Nijkerk. Het plangebied is gelegen in het kilometerhok 161-471 (figuur 1).

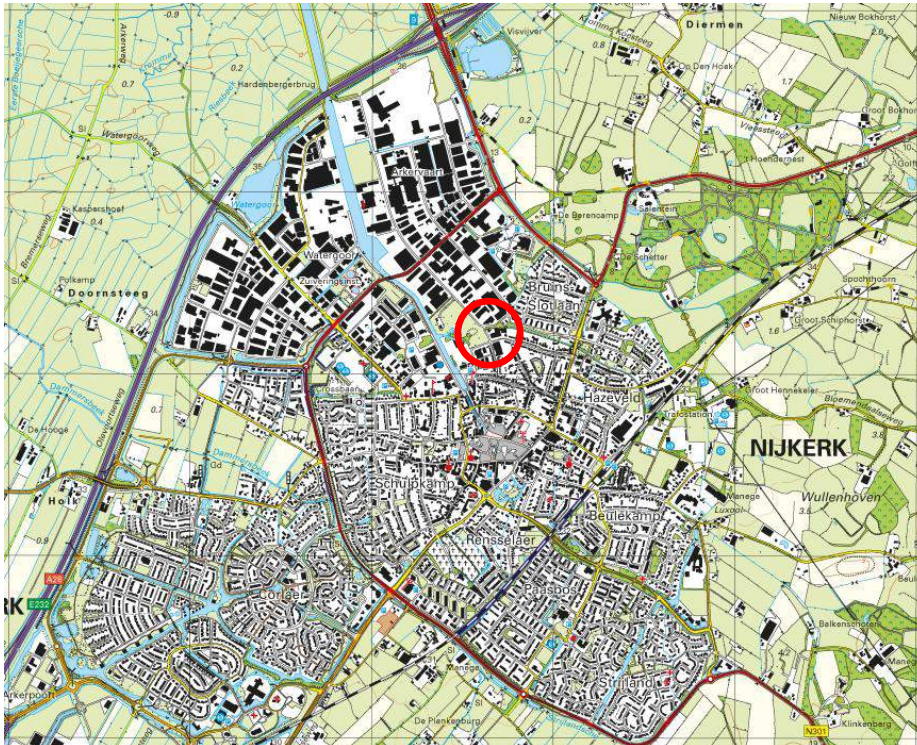

Figuur 1. Topografische kaart met plangebied (rood omlijnd).



Figuur 2. Luchtfoto van het te herontwikkelen terrein (blauw gearceerd)

2.2. Beschrijving onderzoeksgebied

De planlocatie bestaat uit groot winkelpand met aangrenzend verhard terrein. Daarnaast ligt ten oosten en zuidoosten een grotendeels onbebouwd terrein bestaand uit parkeerplaats, gazon, struweel en een raster waarin enkele hobbygeiten gehouden worden. De enige bebouwing die hier aanwezig is, betreft een houtopslag en een schuilgelegenheid voor de geiten. De directe omgeving bestaat aan de zuidoostzijde uit woonwijk, aan de noordwestzijde uit park en aan de noordzijde uit bedrijfsterrein (figuur 2).

De foto's hieronder geven een impressie van het plangebied.



Foto 1



Foto 2



Foto 3



Foto 4

Foto 1. Pand met woonwinkel en aangrenzend verhard terrein

Foto 2. Raster met geiten en struweel

Foto 3. Parkeerplaats, gazon en bomen

Foto 4. Eksternest in zwarte els bij parkeerplaats

2.3. Beoogde ingrepen

De initiatiefnemer is voornemens het terrein te herontwikkelen voor woningbouw. Hierbij zal de aanwezige bebouwing worden gesloopt, de verharding worden verwijderd en de houtige beplanting grotendeels worden verwijderd. Een aantal grote bomen zullen worden gehandhaafd.

3. ONDERZOEKSMETHODE

Bij het opstellen van deze quickscan flora en fauna is gebruik gemaakt van bestaande gegevens en literatuur. In aanvulling hierop heeft op 17 april 2020 een oriënterend veldbezoek plaatsgevonden, waarbij geverifieerd is of mogelijk beschermde soorten aanwezig zijn. Vervolgens is een inschatting gemaakt van de eventuele effecten op beschermde planten en dieren en hun leefgebieden.

3.1. Beschikbare gegevens flora en fauna

Voor het literatuuronderzoek zijn verschillende bronnen geraadpleegd, zoals verspreidingsatlassen en gegevens uit regionale of nationale databanken. Hierbij is onder meer gebruik gemaakt van de volgende gegevens: de Atlas van de Nederlandse zoogdieren (Broekhuizen e.a. 2016), de Vogelatlas (SOVON 2018), de Amfibieën en Reptielen van Nederland (Creemers en Van Delft 2009), Waarneming.nl en Verspreidingsatlas.nl.

3.2. Veldbezoek

Om een betrouwbare inschatting te kunnen maken of er mogelijk beschermde soorten in het gebied aanwezig zijn is een oriënterend veldbezoek uitgevoerd. Daarnaast is de ecologische samenhang met de omgeving onderzocht en een indruk verkregen van de gebiedskenmerken zoals grondgebruik en ecotopen. Het veldbezoek heeft tevens tot doel na te gaan of aanvullend veldonderzoek noodzakelijk is in de daarvoor geldende inventarisatieperioden.

Tijdens het veldbezoek is gelet op de aanwezigheid van dier- en plantensoorten.

4. EFFECTENANALYSE SOORTENBESCHERMING

Hieronder worden de resultaten beschreven van het literatuuronderzoek en het oriënterend veldbezoek dat op 17 april jl. heeft plaatsgevonden. Op basis hiervan worden de verwachte effecten van de ingreep op de aanwezige natuurwaarden ingeschat.

Op basis van de beschikbare literatuur is gekeken of er beschermde soorten in de omgeving van het plangebied aanwezig zijn en of de habitateisen overeenkomen met de biotoop van het plangebied. Vervolgens is, mede op basis van de waarnemingen tijdens het veldbezoek, de kans ingeschat of deze of andere soorten daadwerkelijk in het plangebied aanwezig zijn.

De resultaten en de eventuele effecten worden hieronder per onderzochte soortgroep behandeld. Per soort is aangegeven of het een beschermde soort betreft volgens de Wet natuurbescherming.

Broedvogels

In het plangebied zijn tijdens het veldbezoek verschillende vogelsoorten aangetroffen, alle typische soorten van tuinen en stad: koolmees, pimpelmees, merel, huismus, tuinfluiter, Turkse tortel, ekster en kauw.

Vogels met jaarrond beschermde nesten

De huismus, een soort waarvan de nesten jaarrond beschermd zijn, is op de planlocatie aangetroffen. De soort broedt in de naastgelegen jaren woonwijk, binnen het plangebied zelf is geen geschikte nestgelegenheid voor de soort voorhanden.

In een zwarte els ten zuiden van het in de woonwijk gelegen parkeerterrein is een eksternest aangetroffen. De ekster behoort tot de zogenoemde 'categorie 5-soorten' van de 'Aangepaste lijst jaarrond beschermde vogelnesten'. De nesten van soorten uit categorie 5 zijn niet jaarrond beschermd, tenzij zwaarwegende feiten of ecologische omstandigheden dat rechtvaardigen. De ekster is binnen de bebouwde kom een algemeen voorkomende soort. De soort maakt een groot nest in de top van een tamelijk hoge boom, dat veelal opnieuw wordt gebruikt. Gelet op de omgeving zijn voldoende alternatieve broedlocaties voorhanden. Er zijn daarom geen bijzondere ecologische omstandigheden die rechtvaardigen dat het eksternest op de onderzoekslocatie een jaarrond beschermde status zouden moeten hebben.

Nader onderzoek naar broedvogels met jaarrond beschermde nesten is dan ook niet aan de orde.

Algemene vogelsoorten

Alle inheemse broedvogels zijn als zodanig beschermd volgens de bepalingen van het beschermingsregime Vogelrichtlijn. In de Wet natuurbescherming wordt geen datum genoemd voor het broedseizoen. Op het moment dat inheemse vogels broeden, mogen geen werkzaamheden of activiteiten plaatsvinden die het broedproces verstoren, dus ongeacht de periode van het jaar. Ontheffing van de verbodsbepalingen is, vanwege de stringente eisen gesteld onder de Europese Vogelrichtlijn, niet mogelijk gedurende het broedseizoen.

Het is aannemelijk dat algemene vogels het plangebied als broedgebied gebruiken, denk daarbij aan soorten als merel, winterkoning, houtduif e.d. Om verstoring van broedende vogels en vernietiging van in gebruik zijnde nesten te vermijden dient de uitvoering van de werkzaamheden, zoals verwijdering van (houtige) beplanting en sloop van kleine gebouwen, plaats te vinden buiten de periode van 15 maart tot en met 15 juli. Mocht tijdens de uitvoering van werkzaamheden onverhoopt op broedende vogels gestuit worden, dan dienen de werkzaamheden te worden stilgelegd en naar een later tijdstip te worden opgeschort.

Zoogdieren

Op basis van literatuurgegevens, bronnenonderzoek en de terreinkenmerken, is ingeschat welke zoogdieren mogelijk in het plangebied en de nabije omgeving voorkomen.

Grondgebonden zoogdieren

Bij het veldbezoek werden geen zoogdieren waargenomen. Volgens de beschikbare bronnen en aanwezige biotopen kunnen wat betreft beschermde grondgebonden zoogdieren alleen algemene soorten als bosmuis, rosse woelmuis, huisspitsmuis en egel gebruik maken van het plangebied als leefgebied.

Voor de mogelijk aanwezige beschermde grondgebonden zoogdiersoorten geldt een vrijstelling van de Wet natuurbescherming voor ruimtelijke ontwikkeling binnen de provincie Gelderland. Een ontheffing van de verbodsbepalingen voor de uitvoering van de werkzaamheden is vanwege beschermde grondgebonden zoogdieren dan ook niet aan de orde.

Vleermuizen

Op basis van de kenmerken van de omgeving kunnen algemene soorten vleermuizen zoals gewone dwergvleermuis en laatvlieger het plangebied gebruiken als leefgebied. Deze soorten komen vrijwel in geheel Nederland voor.

Verblijfplaatsen

De meest strikte bescherming gaat uit naar vaste verblijfplaatsen van vleermuizen. Tijdens het veldbezoek is gekeken naar plekken die dienst kunnen doen als vaste verblijfplaats voor vleermuizen. Dergelijke plekken zijn aangetroffen. Zo heeft het winkelpand een spouwmuur die toegankelijk is voor vleermuizen via de open stootvoegen. De andere kleine gebouwen zijn niet geschikt als verblijfplaats voor vleermuizen.

Nader onderzoek naar de functie van het plangebied voor gebouwbewonende vleermuissoorten zoals gewone dwergvleermuis en laatvlieger is noodzakelijk.

Vliegroutes

In het plangebied is geen structuur die speciaal geschikt is als vliegroute van vleermuizen. Van aantasting van dergelijke structuren is geen sprake.

Foerageergebied

Het plangebied kan gebruikt worden als foerageergebied. Foerageergebied van vleermuizen is alleen beschermd wanneer het onmisbaar is voor het voortbestaan van een populatie. Dat is hier niet het geval.

Amfibieën

Op basis van verspreidingsgegevens en de aanwezige habitats kan het plangebied wat betreft amfibieën alleen een betekenis hebben als leefgebied voor gewone pad en bruine kikker. Binnen het terrein is geen voortplantingswater aanwezig. Het voorkomen van strikt beschermde soorten amfibieën wordt gezien de bekende verspreidingsgegevens en het beschikbare habitat uitgesloten.

Voor gewone pad en bruine kikker geldt een vrijstelling voor de Wet natuurbescherming binnen de provincie Gelderland.

Een ontheffing van de verbodsbepalingen voor de uitvoering van de werkzaamheden is vanwege amfibieën dan ook niet aan de orde.

Flora

Volgens de beschikbare bronnen zijn geen beschermde planten bekend uit het onderzoeksgebied. Er zijn tijdens het veldbezoek geen beschermde planten of planten van de Rode Lijst binnen het plangebied aangetroffen.

Een ontheffing van de verbodsbepalingen van de Natuurwetbeschermingswet voor de uitvoering van de werkzaamheden is vanwege beschermde planten niet aan de orde.

Overige beschermde soorten

Op basis van verspreidingsgegevens en de aanwezige habitats is het voorkomen van beschermde soorten uit de soortgroepen reptielen, vissen en insecten uitgesloten.

Een ontheffing van de verbodsbepalingen van de Wet natuurbescherming voor de uitvoering van de werkzaamheden is vanwege beschermde reptielen, vissen en insecten dan ook niet aan de orde.

5. CONCLUSIES

- Om de aanwezigheid van algemene broedvogels zoveel mogelijk te vermijden dient de uitvoering van de werkzaamheden plaats te vinden buiten de periode van 15 maart tot en met 15 juli. Mocht tijdens de uitvoering van werkzaamheden onverhoopt op broedende vogels gestuit worden, dan dienen de werkzaamheden stilgelegd te worden en naar een later tijdstip te worden opgeschort.
- Bij de uitvoering van de werkzaamheden hoeft geen rekening gehouden te worden met beschermde grondgebonden zoogdieren. Voor de geplande ingreep bestaat een vrijstelling voor de mogelijk aanwezige soorten.
- Gebouwbewonende soorten zoals gewone dwergvleermuis en laatvlieger kunnen het winkelpand als verblijfplaats benutten. Een nader onderzoek naar de functie van het plangebied voor vleermuizen is noodzakelijk.
- Er zijn in het plangebied geen beschermde planten aangetroffen.
- Er worden geen beschermde soorten amfibieën, reptielen, vissen of insecten verwacht, waarvoor een ontheffing van de verbodsbepalingen van de Wet natuurbescherming vereist is.
- Ondanks dat voor een aantal soorten bij de ingreep een vrijstelling geldt, dient men rekening te houden met de zorgplicht, deze geldt altijd en voor alle planten en dieren, onafhankelijk van beschermingsstatus en/of ontheffing of vrijstelling is verleend.

6. BRONNEN

Broekhuizen, S., K. Spoelstra, J.B.M. Thissen, K.J. Canters en J.C. Buys, 2016. Atlas van de Nederlandse zoogdieren. Natuur van Nederland 12. Naturalis Biodiversity Center & EIS Kenniscentrum Insecten en andere ongewervelden, Leiden.

Creemers, R.C.M. en J.J.C.W. van Delft, 2009. De Amfibieën en Reptielen van Nederland. Nederlandse Fauna 9. Nationaal Natuurhistorisch Museum Naturalis, KNNV Uitgeverij & European Invertebrate Survey - Nederland, Leiden.

Lange R., P. Twisk, A. van Winden en A. van Diepenbeek, 1994. Zoogdieren van West-Europa. KNNV-uitgeverij Utrecht.

Meijden, R. van, 2005. Heukels' Flora van Nederland. Drieëntwintigste druk. Wolters-Noordhoff, Groningen.

Ministerie van Economische Zaken, 2016. Soortenbescherming bij ruimtelijke ingrepen. Lees hier wat de Wet natuurbescherming daarover regelt.

Ministerie van LNV, 2004. Besluit Rode Lijsten Flora en fauna.

Ministerie van EZ, 2016. Soortenbescherming bij ruimtelijke ingrepen. Versie 1.3 december 2016. Ministerie van EZ, Den Haag.

SOVON Vogelonderzoek Nederland, 2018. Vogelatlas van Nederland. Broedvogels, wintervogels en 40 jaar verandering. Kosmos, Utrecht.

Website: <http://www.verspreidingsatlas.nl>

Website: <http://www.waarneming.nl>

BIJLAGE 1 TOETSINGSSCHEMA WET NATUURBESCHERMING: SOORTENBESCHERMING

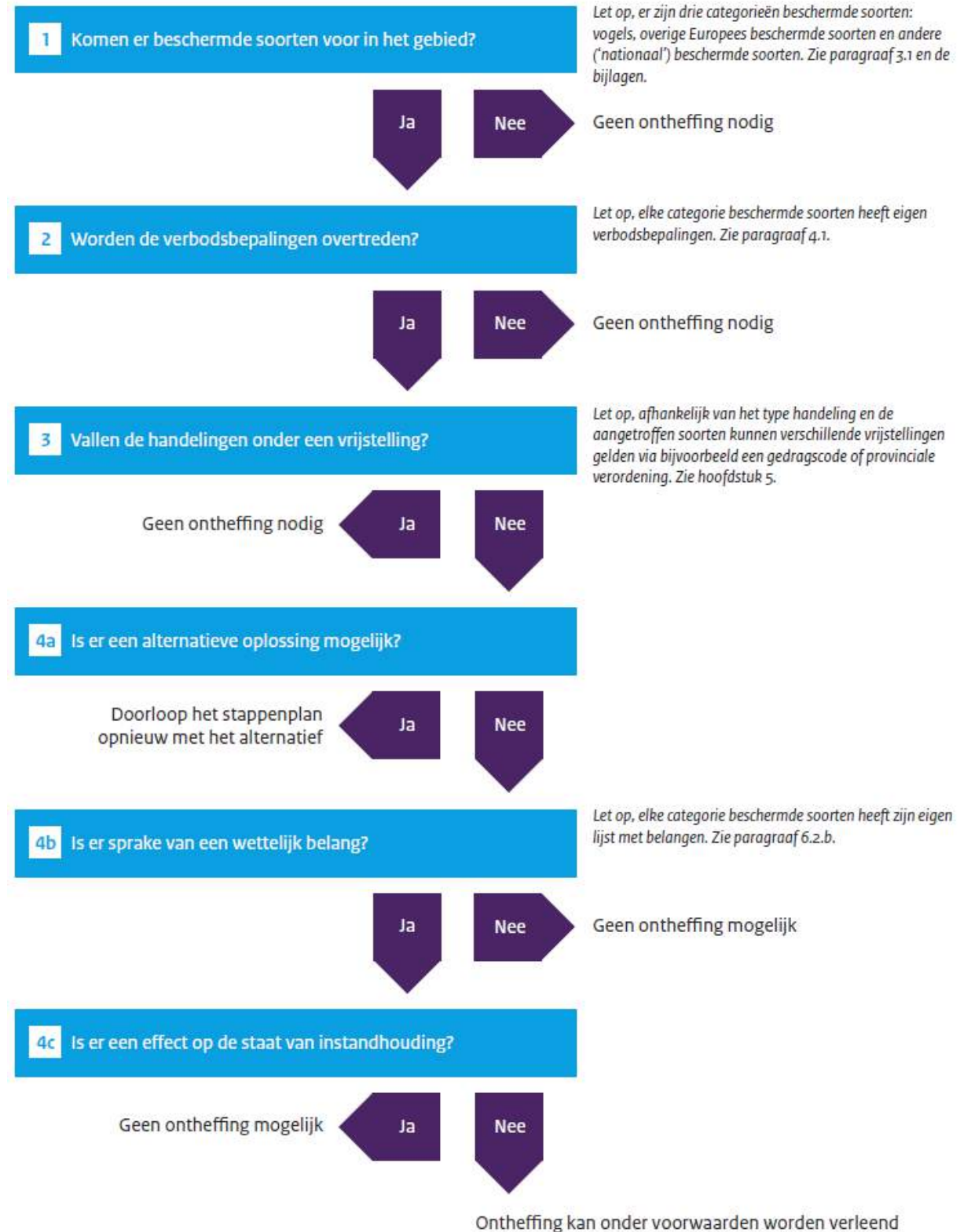

BIJLAGE 2 VERBODBEPALINGEN WET NATUURBESCHERMING: SOORTENBESCHERMING

| Beschermingsregime soorten Vogelrichtlijn § 3.1 Wn | Beschermingsregime soorten Habitatrichtlijn § 3.2 Wn | Beschermingsregime andere soorten § 3.3 Wn |
|--|---|---|
| Art 3.1 lid 1 Het is verboden in het wild levende vogels opzettelijk te doden of te vangen. | Art 3.5 lid 1 Het is verboden soorten in hun natuurlijke verspreidingsgebied opzettelijk te doden of te vangen | Art 3.10 lid 1a Het is verboden soorten opzettelijk te doden of te vangen |
| Art 3.1 lid 2 Het is verboden opzettelijk nesten, rustplaatsen en eieren van vogels te vernielen of te beschadigen, of nesten van vogels weg te nemen | Art 3.5 lid 4 Het is verboden de voortplantingsplaatsen of rustplaatsen van dieren te beschadigen of te vernielen | Art 3.10 lid 1b Het is verboden de vaste voortplantingsplaatsen of rustplaatsen van dieren opzettelijk te beschadigen of te vernielen |
| Art 3.1 lid 3 Het is verboden eieren te rapen en deze onder zich te hebben | Art 3.5 lid 3 Het is verboden eieren van dieren in de natuur opzettelijk te vernielen of te rapen | Niet van toepassing |
| Art 3.1 lid 4 en lid 5 Het is verboden vogels opzettelijk te storen, tenzij de storing niet van wezenlijke invloed is op de staat van instandhouding van de desbetreffende vogelsoort | Art 3.5 lid 2 Het is verboden dieren opzettelijk te verstoren | Niet van toepassing |
| Niet van toepassing | Art 3.5 lid 5 Het is verboden plantensoorten in hun natuurlijke verspreidingsgebied opzettelijk te plukken en te verzamelen, af te snijden, te ontwortelen of te vernielen | Art 3.10 lid 1c Het is verboden plantensoorten in hun natuurlijke verspreidingsgebied opzettelijk te plukken en te verzamelen, af te snijden, te ontwortelen of te vernielen |

BIJLAGE 3 VRIJSTELLING SOORTEN PROVINCIE GELDERLAND VOOR RUIMTELIJKE INRICHTING OF ONTWIKKELING, BESTENDIG BEHEER OF ONDERHOUD

Zoogdieren

Aardmuis
Bosmuis
Dwergmuis
Dwergspitsmuis
Egel
Gewone bosspitsmuis
Haas
Huisspitsmuis
Konijn
Ondergrondse woelmuis
Ree
Rosse woelmuis
Tweekleurige bosspitsmuis
Veldmuis
Vos
Woelrat

Amfibieën

Bruine kikker
Gewone pad
Kleine watersalamander
Meerkikker
Middelste groene kikker of Bastaardkikker