



FF SOLUTIONS

RI-Buitenbouw B.V.

**Quick scan
flora en fauna
Ontwikkeling 'Hooglandseweg 11'
te Nijkerkerveen**

Oplossingen flora en fauna binnen het wettelijk kader



FF Solutions is een merknaam
onder RI-Buitenbouw B.V.
Duijhuis 34, 3862 JC te Nijkerk

info@ri-buitenbouw.nl
info@bouwbulderweg.nl
06-51098912

Rabobank IBAN NL 10RABO0324421516
BTW-nr. 8521 84 657 B01
KvK 000026098083



Quick scan inventarisatie Wet Natuurbescherming Ontwikkeling 'Hooglandseweg 11' te Nijkerkerveen

Opdrachtgever:

- Fam. Riechers
- t.a.v. Dhr./Mevr. Riechers
- Hooglandseweg 11
- 3864 PV te Nijkerkerveen

Opdrachtnemer

- FF Solutions
- Duifhuis 34
- 3862 JG Nijkerk

Adres projectlocatie

- Hooglandseweg 11
- te Nijkerkerveen

Ecologische inventarisatie is uitgevoerd door:

- Dhr. P.J.S. Graafland
- Ecoloog

Datum van opname:

- 10-07-2018

Relevante kwalificatie dhr. Graafland:

- Hogeschool van Hall Larenstein Velp
- MBO bos en natuurbeheer met specialisatie ecologie
- Gecertificeerd flora en fauna inspecteur
- Specialisatie; Vleermuizen en planologie

Status van de rapportage:

- Concept

Ecologische rapportage is opgesteld door:

- Dhr. G.R. Bouw
- Ecoloog

Relevante kwalificatie dhr. G.R. Bouw

- Ecologie, Flora en fauna wetgeving Ruimtelijke ontwikkeling niveau -3-
- Ecologie, Flora en fauna wetgeving Ruimtelijke ontwikkeling niveau -4-

Datum rapportage opstelling

- 16 juli 2018

Paraaf dhr. P.J.S. Graafland

Paraaf dhr. G.R. Bouw



Oplossingen flora en fauna binnen het wettelijk kader

FF Solutions is een merknaam
onder RI-Buitenbouw B.V.
Duifhuis 34, 3862 JG te Nijkerk

info@ri-buitenbouw.nl
info@bouwbulderweg.nl
06-51098912

Rabobank IBAN NL 10RABO0324421516
BTW-nr. 8521 84 657 B01
KvK 000026098083



Kennismaken met FF Solutions

FF Solutions 'Flora en Fauna'

FF Solutions is een Eco consultancy die zich heeft toegelegd op het in kaart brengen van voorkomende ecologische vraagstukken die bij ruimtelijke ontwikkelingen (R.O.) zich kunnen voordoen. FF Solutions is voorzien van de laatste kennis op het gebied van ruimtelijke ontwikkeling met betrekking tot de Wet natuurbescherming (Wnb). Ten behoeve van de uitwerking van de Wet natuurbescherming hanteert FF Solutions een gedragscode 'Zorgvuldig handelen Wet natuurbescherming Ruimtelijke Ontwikkeling & Inrichting', goedgekeurd door het RVO (rijksdienst voor ondernemend Nederland), opgesteld door Stadswerk, die opdrachtgevers en andere belanghebbenden een basis biedt om de leden aan te spreken op de kwaliteit van hun werk.

FF Solutions 'Boomtechniek'

FF Solutions is een consultancy die zich heeft toegelegd op het o.a. in kaart brengen van voorkomende boom vraagstukken die bij ruimtelijke ontwikkelingen zich kunnen voordoen. FF Solutions is voorzien van de laatste kennis op het gebied van boomtechniek met betrekking tot wet en regelgeving en groeiomstandigheden van de boom. De kennis is getoetst onder Europees toezicht, het EAC. Middels een puntensysteem wordt de kennis en kwaliteit van de kennis op pijl gehouden en geborgd. FF Solutions onderhoudt de vereiste kwalificaties, waardoor de certificering geborgd blijft.

FF Solutions 'Landschappelijke inpassingen'

FF Solutions is een consultancy die zich heeft toegelegd op het onder andere in kaart brengen en tekenen van landschappelijke inrichting plannen die bij ruimtelijke ontwikkelingen toegepast kunnen worden. FF Solutions is voorzien van kennis op het gebied van landschappelijke inpassingen met betrekking tot het in kaart brengen van gebied eigen natuurwaarden. FF Solutions onderhoudt de benodigde kennis door continu zich te blijven verdiepen in natuurwaarden die gesteld worden aan bepaalde gebieden. FF Solutions onderhoudt dan ook diverse kwalificaties die aan dit onderwerp zijn gerelateerd.

Oplossingen flora en fauna binnen het wettelijk kader

FF Solutions is een merknaam
onder RI-Buitenbouw B.V.
Duijhuis 34, 3862 JC te Nijkerk

info@ri-buitenbouw.nl
info@bouwbulderweg.nl
06-51098912

Rabobank IBAN NL 10RABO0324421516
BTW-nr. 8521 84 657 B01
KvK 000026098083



INHOUDSOPGAVE

1 INLEIDING	5
1.1 Methoden	5
1.2 Betrouwbaarheid	6
2 GEBIEDSBESCHRIJVING	6
2.1 Huidig gebruik onderzoekslocatie en omgeving	6
2.2 Toekomstig gebruik van de onderzoekslocatie en voorgenomen ingrepen	7
2.3. Topografische ligging	7
3. VELDONDERZOEK	8
3.1 Soorten onderzoek binnen de projectlocatie	8
3.2 Natura 2000	11
3.3 Ecologische Hoofdstructuur(NNN)	11
3.4 Ander beleidsmatig beschermd gebied	11
3.5 Samenvatting van de veld gegevens;	13
4 ONDERZOEKRESULTATEN VERSUS WNB	14
4.1 Inleiding	14
4.2 Vogels	14
4.3 Vleermuizen	16
4.4 Overige zoogdieren	18
4.5 Reptielen, amfibieën en vissen	18
4.6 Ongewervelden	19
4.7 Vaatplanten	19
5 TOETSING AAN WET- EN REGELGEVING	20
5.1 Inleiding	20
5.2 Broedvogels categorie 1 t/m 4	20
5.3 Broedvogels algemeen, categorie -5-	21
5.4 Vleermuizen	22
5.5 Zoogdieren	23
5.6 Reptielen, amfibieën en vissen	23
5.7 Insecten	24
5.8 Vaatplanten	24
5.9 Algemene zorgplicht	25
5.10 Noodzaak tot nader onderzoek	25
5.11 Gebiedsbescherming	25
6 SAMENVATTING EN CONCLUSIES	26
6.1 Eind Conclusie.	28
Bijlage 4: Toepassing van de natuurwetgeving	33
Bijlage 1: Literatuur	26
Bijlage 2: Verklarende woordenlijst	27
Bijlage 3: Over FF Solutions	29
Bijlage 4: Toepassing van de natuurwetgeving	30
Bijlage 5: Verspreidingskaarten	35

Oplossingen flora en fauna binnen het wettelijk kader





1 INLEIDING

FF Solutions heeft van de fam. Riechers opdracht gekregen voor het uitvoeren van een quickscan flora en fauna aan het Hooglandseweg 11 te Nijkerkerveen.

De quickscan flora en fauna is uitgevoerd in het kader van de sloop van de gebouwen (behoudens de woning) en de herontwikkeling van de onderzoekslocatie. De voorgenomen herontwikkeling betreft een ontwikkeling die binnen het bestaande landschap past en heeft een vergelijkbaar karakter dan de bestaande situatie.

De quickscan flora en fauna heeft als doel in te schatten of er op de onderzoekslocatie planten- en diersoorten aanwezig of te verwachten zijn die volgens de Wet natuurbescherming een beschermde status hebben en die mogelijk verstoring kunnen ondervinden door de voorgenomen ingreep. Tevens is beoordeeld of de voorgenomen ingreep invloed kan hebben op gebieden die een beleidsmatige bescherming genieten of deel uitmaken van het Natuurnetwerk Nederland (NNN).

FF Solutions verklaart ten behoeve van de onderzoekslocatie niet eerder betrokken te zijn geweest voor ecologische advisering of ecologisch onderzoek.

Voor zover bij de opdrachtgever bekend, is er niet eerder ecologisch onderzoek op de onderzoekslocatie uitgevoerd.

1.1 Methoden

Bij de beoordeling van het plangebied is een bronnenonderzoek verricht naar het voorkomen van beschermde soorten en de ligging van beschermde gebieden in de regio. Daarvoor zijn diverse verspreidingsatlassen geraadpleegd. Voor de ligging van beschermde gebieden is gebruik gemaakt van de website van het ministerie van economische zaken, 'Beschermde natuur in Nederland, soorten en gebieden in wetgeving en beleid' en digitale atlassen van de betreffende provincie.

Middels veldonderzoek op sporen en verblijfplaatsen is een inschatting gemaakt welke soorten er binnen de projectlocatie zijn te verwachten. Daarbij is gelet op de daadwerkelijke aanwezigheid van beschermde soorten en indirecte aanwezigheid in de vorm van sporen (verblijfplaatsen, wissels, uitwerpselen, pootafdrukken en dergelijke). Verder is het terrein beoordeeld op de geschiktheid voor beschermde soorten (habitatbeoordeling).

Oplossingen flora en fauna binnen het wettelijk kader

FF Solutions is een merknaam
onder RI-Buitenbouw B.V.
Duijhuis 34, 3862 JC te Nijkerk

info@ri-buitenbouw.nl
info@bouwbulderweg.nl
06-51098912

Rabobank IBAN NL 10RABO0324421516
BTW-nr. 8521 84 657 B01
KvK 000026098083





1.2 Betrouwbaarheid

Dit onderzoek is op zorgvuldige wijze uitgevoerd conform de toepasselijke en van kracht zijnde regelgeving ten aanzien van natuurwetgeving. Het onderzoek betreft een momentopname en geeft een inschatting van de geschiktheid van de onderzoekslocatie voor beschermde soorten. Het incidenteel voorkomen van beschermde soorten is echter nooit met zekerheid te voorspellen. FF Solutions accepteert derhalve op voorhand geen aansprakelijkheid ten aanzien van mogelijke beslissingen die de opdrachtgever naar aanleiding van het door FF Solutions uitgevoerde onderzoek neemt. In het algemeen kan gesteld worden dat een quickscan geldig is voor een periode van 2 tot 3 jaar, tenzij in deze periode de ecologische omstandigheden wezenlijk zijn veranderd en/of de Wet natuurbescherming dan wel inzichten hieromtrent zijn gewijzigd. Bij uitstel van de uitvoering van een project met meer dan 3 jaar verdient het aanbeveling de resultaten van de quick scan opnieuw te toetsen.

2 GEBIEDSBESCHRIJVING

2.1 Huidig gebruik onderzoekslocatie en omgeving

De projectlocatie bestaat uit een voormalige kleinschalige boerderij met 6 schuurtjes en diverse overkappingen. De schuurtjes worden gebruikt voor allerhande opslag en verkeren allen in wat achterstallige staat van onderhoud. Vijf schuurtjes zijn opgetrokken uit stenen muren met een asbest dakbedekking en één schuurtje is van gecarboleumd hout vervaardigd. De schuurtjes zijn geen van allen in spouw gebouwd, wel is her en der isolatie aangebracht. De isolatie platen zijn niet afgetimmerd en zijn op veel plaatsen stuk. Het woonhuis lijkt van een recentere bouwperiode dan de schuurtjes. De projectlocatie is recentelijk verkocht aan de opdrachtgever. Vlak voor aankoop van het pand met opstallen en erven was de projectlocatie bewoond. Het woonhuis zal in de nieuw voorgenomen situatie behouden blijven. De schuurtjes en woning zien er leeg en opgeruimd uit, ondanks de wat vervallen staat van de schuurtjes is duidelijk dat de woning met opstallen en erven al lange tijd opgeruimd worden beheerd.

In de voortuin en direct achter de schuurtjes staan enkele bomen en opstanden. Het erf is vrijwel geheel verhard.

De projectlocatie bevindt zich aan de rand van Vathorst/Amersfoort en de rand van de kern van Nijkerkerveen. De omgeving van de projectlocatie bestaat uit veel houtwallen/singels en sterk verkavelde weideland percelen.

Oplossingen flora en fauna binnen het wettelijk kader

FF Solutions is een merknaam
onder RI-Buitenbouw B.V.
Duijhuis 34, 3862 JC te Nijkerk

info@ri-buitenbouw.nl
info@bouwbulderweg.nl
06-51098912

Rabobank IBAN NL 10RABO0324421516
BTW-nr. 8521 84 657 B01
KvK 000026098083



2.2 Toekomstig gebruik van de onderzoekslocatie en voorgenomen ingrepen

De initiatiefnemer is voornemens de schuurtjes te slopen om ruimte te maken voor een nieuwe ontwikkeling die past binnen het bestaande landschap en heeft een vergelijkbaar karakter dan de bestaande situatie. Het woonhuis blijft behouden binnen deze ontwikkeling en is binnen deze risico inventarisatie als niet te wijzigen object beschouwd.

Detailgegevens omtrent de toekomstige inrichting van de onderzoekslocatie en de situering van het te bouwen terrein zijn bij FF Solutions niet bekend.

Op de volgende pagina is de topografische ligging van de onderzoekslocatie afgebeeld in figuur 1a en 1b.

2.3. Topografische ligging

Figuur 1a. Topografische ligging van de onderzoekslocatie



Oplossingen flora en fauna binnen het wettelijk kader

FF Solutions is een merknaam
onder RI-Buitenbouw B.V.
Duijhuis 34, 3862 JC te Nijkerk

info@ri-buitenbouw.nl
info@bouwbulderweg.nl
06-51098912

Rabobank IBAN NL 10RABO0324421516
BTW-nr. 8521 84 657 B01
KvK 000026098083



Figuur 1b. Topografische ligging van de onderzoekslocatie



3. VELDONDERZOEK

3.1 Soorten onderzoek binnen de projectlocatie

In dit veldonderzoek is de projectlocatie onderzocht op vestigingsplaatsen van mogelijk gevestigde flora en/of fauna. Hierbij is ook de directe omgeving onderzocht op mogelijke en potentiële vestigingsplaatsen en/of biotopen van beschermde soorten.

De inventarisatie is met name gericht op de schuren met asbest dakbedekking, de woning blijft behouden binnen deze ontwikkeling aan de Hooglandseweg 11 te Nijkerkerveen.

De projectlocatie is omringd door weilanden en landelijk gebied. Deze vormen een goed habitat als foeragegebied voor uilen en andere roofvogels. Binnen de projectlocatie zijn geen nest- en/of verblijfplaatsen van deze beschermde soorten vastgesteld en/of sporen van deze soorten vastgesteld in de vorm van braakballen, veren, nestmaterialen of uitwerpselen. De ontwikkeling is een zeer geringe wijziging binnen het gebied en zal een vergelijkbaar karakter dan de bestaande situatie hebben.

Oplossingen flora en fauna binnen het wettelijk kader





Binnen de projectlocatie op verschillende balken langs de muren van de schuren zijn nest- en/of verblijfplaatsen vastgesteld van algemene broedvogels. Binnen de projectlocatie onder de asbestbeplatingen zijn sporen van mussen vastgesteld in de vorm van nest- en/of verblijfplaatsen en uitwerpselen, de nesten zien er zeer verstoofd uit en lijken niet in gebruik en/of recentelijk in gebruik geweest. In figuur 2 zijn de gevonden nest- en/of verblijfplaatsen aangegeven.

De projectlocatie is onderzocht op habitat van vleermuizen en/of sporen van deze beschermde soort(en). In het bijzonder zijn de dakplaten onderzocht op kraam- en/of verblijfplaatsen en sporen van de Vleermuis. Ten tijde van het onderzoek zijn geen kraam- of verblijfplaatsen en/of sporen van de Vleermuis in de schuurtjes vastgesteld. De te slopen schuurtjes zijn tochtig en hebben geen spouw en bieden geen goede vestigingsplaatsen voor vleermuizen. Aan de woning zijn wel sporen van vleermuizen vast te stellen. Aan de zuidwest en zuid gevel zijn invliegopeningen en uitwerpselen van vleermuizen vastgesteld.

De projectlocatie lijkt een geschikt habitat te bieden voor steenmarters, maar de projectlocatie is te opgeruimd. Er zijn geen sporen van de steenmarter vastgesteld. Het is wel zeer aannemelijk dat de projectlocatie habitat biedt voor het konijn de rat en muizen.

In figuur -2- zijn de waarnemingen vastgelegd.

Oplossingen flora en fauna binnen het wettelijk kader

FF Solutions is een merknaam
onder RI-Buitenbouw B.V.
Duihuis 34, 3862 JC te Nijkerk

info@ri-buitenbouw.nl
info@bouwbulderweg.nl
06-51098912

Rabobank IBAN NL 10RABO0324421516
BTW-nr. 8521 84 657 B01
KvK 000026098083



Figuur 2: Aanduiding van waarnemingen

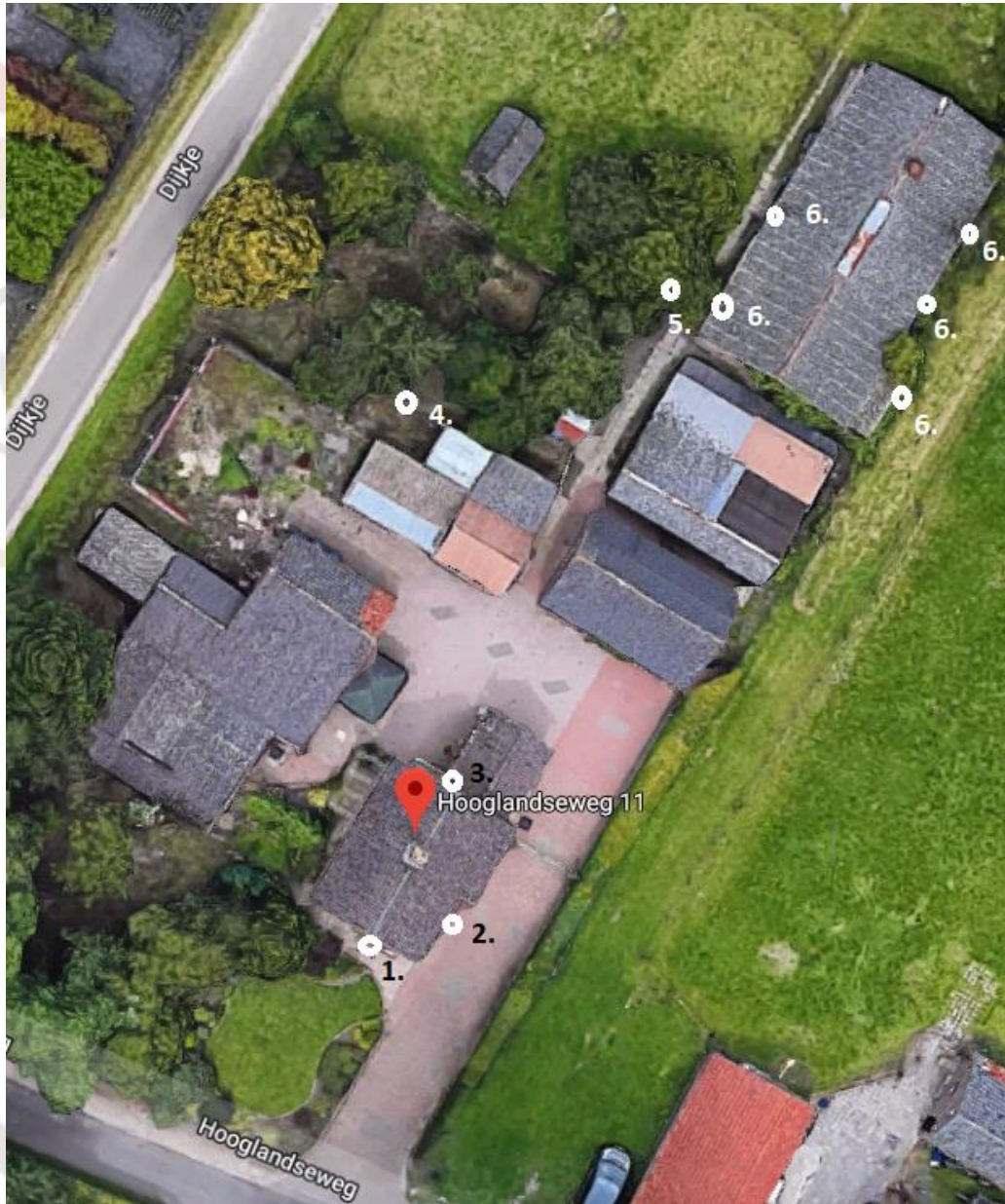

1. Vleermuis invliegopening (te behouden binnen deze ontwikkeling)
2. Wespennest
3. Spreeuwennest
4. Konijnen hol en ratten holen
5. Nestkast van een pimpelmees
6. Oude nesten, mogelijk van de huismus

Oplossingen flora en fauna binnen het wettelijk kader

FF Solutions is een merknaam
onder RI-Buitenbouw B.V.
Duijhuis 34, 3862 JC te Nijkerk

info@ri-buitenbouw.nl
info@bouwbulderweg.nl
06-51098912

Rabobank IBAN NL 10RABO0324421516
BTW-nr. 8521 84 657 B01
KvK 000026098083



3.2 Natura 2000

De onderzoekslocatie is niet gelegen binnen de grenzen dat aangewezen is als Natura 2000-gebied. Het meest nabijgelegen Natura 2000-gebied, Arkemeen, bevindt zich op 3.6 kilometer afstand ten noord-westen van de onderzoekslocatie.

In figuur 3 is de ligging van de onderzoekslocatie ten opzichte van het Natura 2000-gebied weergegeven.

3.3 Ecologische Hoofdstructuur(NNN)

De onderzoekslocatie is niet gelegen binnen de grenzen dat aangewezen is als NNN-gebied. Het meest nabij gelegen NNN-gebied ligt op ruim 300 meter afstand van de projectlocatie. De onderzoekslocatie is wel gelegen binnen de grenzen dat aangewezen is als Groene Ontwikkelingszone.

In figuur 4 is de ligging van de onderzoekslocatie ten opzichte van het NNN en de Groene Ontwikkelingszone weergegeven.

3.4 Ander beleidsmatig beschermd gebied

De onderzoek locatie is niet gelegen binnen de grenzen dat aangewezen is als ander beleidsmatig beschermd gebied.

Figuur 3. Ligging onderzoekslocatie ten opzichte van de Natura 2000-gebied, geel.

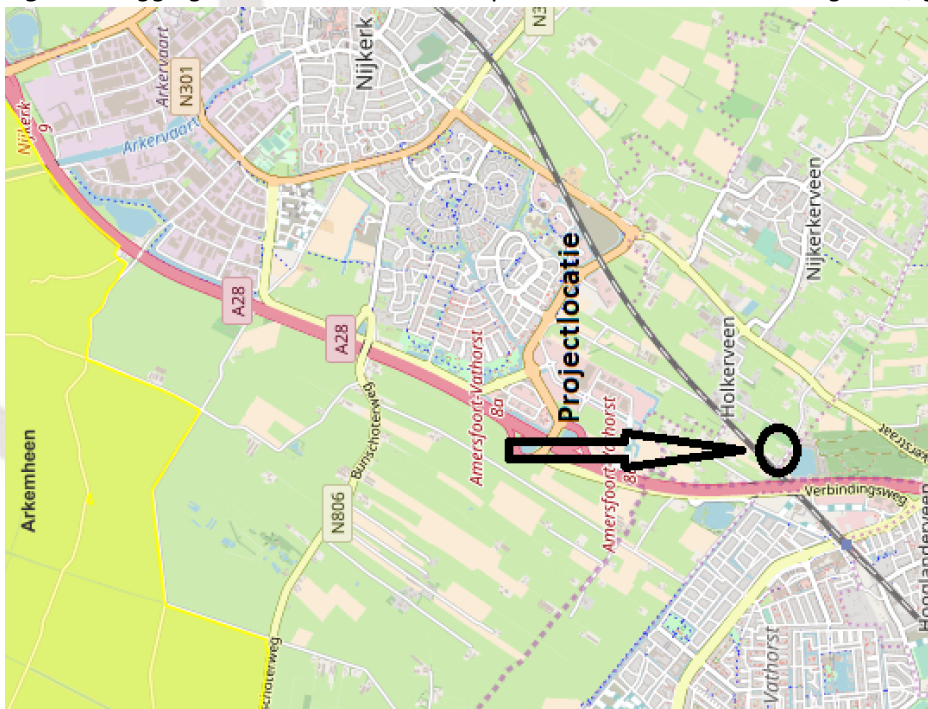

Oplossingen flora en fauna binnen het wettelijk kader

FF Solutions is een merknaam
onder RI-Buitenbouw B.V.
Duihuis 34, 3862 JC te Nijkerk

info@ri-buitenbouw.nl
info@bouwbulderweg.nl
06-51098912

Rabobank IBAN NL 10RABO0324421516
BTW-nr. 8521 84 657 B01
KvK 000026098083



Figuur 4. Ligging onderzoekslocatie ten opzichte van de NNN.



Oplossingen flora en fauna binnen het wettelijk kader

FF Solutions is een merknaam
onder RI-Buitenbouw B.V.
Duijhuis 34, 3862 JC te Nijkerk

info@ri-buitenbouw.nl
info@bouwbulderweg.nl
06-51098912

Rabobank IBAN NL 10RABO0324421516
BTW-nr. 8521 84 657 B01
KvK 000026098083



3.5 Samenvatting van de veld gegevens;

Tabel 1: Veld onderzoek inventarisatie ontwikkeling 'Hooglandseweg 11' te Nijkerkerveen, opgesteld 10-07-2018

	10-07-2018	10-07-2018	10-07-2018	10-07-2018	10-07-2018
	Te verwachten soorten /geschiktheid van habitat op de projectlocatie	Visuele waarnemingen zonder verblijfplaats binnen de projectlocatie	Visueel waargenomen verblijfplaatsen binnen de projectlocatie	Te verwachten verblijfplaatsen binnen de projectlocatie	Te nemen en/of genomen actie binnen het verkennend onderzoek
Broedvogels algemeen	ja	Ja, Merel en zanglijster	Kauw, spreeuw en pimpelmees		
Broedvogels jaar rond beschermd	Huismus	Ja, oude nestplaatsen	Ja, huismus		
Vleermuizen	ja	nee	Ja, de te behouden woning		
Vleermuizen foerageergebied	mogelijk	nee	nee		
Vleermuizen vliegroutes	nee	nee		Nee, geen habitat	
Amfibieën	nee	nee		Nee, geen habitat	
Reptielen	nee	nee		Nee, geen habitat	
Vissen	nee	nee		Nee, geen habitat	
Libellen en dagvlinders	nee	nee		Nee, geen habitat	
Ongewervelden	ja	Ja, slakken	Ja, wespennest in de te behouden woning		
Vaatplanten	nee	nee	nee	nee	
Grondgebonden zoogdieren	ja	nee	Konijn, rat en muis		
Gebied bescherming		Gebied aanwezigheid			
Natura 2000		> 3.6 km afstand			
Andere beleidsmatig beschermde gebieden		Geen, > 5 km			
NNN GO		> 300 meter afstand Ligt binnen GO			

Oplossingen flora en fauna binnen het wettelijk kader

4 ONDERZOEKRESULTATEN VERSUS WNB

4.1 Inleiding

In dit hoofdstuk wordt op basis van de aanwezige habitat / verblijfsmogelijkheden en verspreidingsgegevens beschreven welke beschermde soorten binnen de onderzoekslocatie kunnen voorkomen. Afhankelijk van de soort wordt ingegaan op de potentiële aanwezigheid van vaste rust- en verblijfplaatsen, foerageergebied en verbindingroutes. Indien van toepassing wordt tevens beoordeeld of de voorgenomen plannen een verstrend effect kunnen hebben op de mogelijk aanwezige beschermde soorten.

4.2 Vogels

Broedvogels (categorie -1-)

Nesten die, behalve gedurende het broedseizoen als nest, buiten het broedseizoen in gebruik zijn als vaste rust- en verblijfplaats (bijvoorbeeld: steenuil)

Volgens gegevens van Vogelbescherming en Sovon, is de onderzoekslocatie gelegen in het verspreidingsgebied van de Steenuil. Er heeft een uitgebreid veldonderzoek plaats gehad binnen de projectlocatie voor de vaststelling of er vaste rust- en verblijfplaatsen konden worden bepaald van jaarrond beschermde soorten. Het onderzoek stelt vast dat er geen vaste- rust en verblijfplaatsen zijn binnen de projectlocatie.

Broedvogels (categorie -2-)

Nesten van kolonie broeders die elk broedseizoen op dezelfde plaats broeden en die daarin zeer honkvast zijn of afhankelijk zijn van bebouwing of biotoop. De fysieke voorwaarden van de nestplaats zijn vaak zeer specifiek en limitatief beschikbaar (voorbeeld: roek, gierzwaluw en huismus)

Er heeft een uitgebreid veldonderzoek plaats gehad binnen de projectlocatie voor de vaststelling of er vaste rust- en verblijfplaatsen konden worden bepaald van jaarrond beschermde soorten. Het onderzoek stelt vast dat er vaste rust- en verblijfplaatsen zijn (geweest) binnen de projectlocatie.

Op basis van gegevens van Vogelbescherming en Sovon, is de onderzoekslocatie gelegen in het verspreidingsgebied van de Huismus (zie bijlage 5). De Staat van Instandhouding van de Huismus als broedvogel in Nederland is matig ongunstig. In de Rode Lijst wordt de Huismus aangeduid als kwetsbaar.

Oplossingen flora en fauna binnen het wettelijk kader





Het onderzoek stelt vast dat een populatie huismussen aanwezig is (geweest) rondom de projectlocatie. De projectlocatie vormt echter geen heel gunstig habitat voor de vestiging van nest- en verblijfplaatsen van de Huismus. Ten tijde van het onderzoek is vastgesteld dat de Huismus geen actieve nest- en/of verblijfplaatsen binnen de projectlocatie heeft ingericht.

Nestplaatsen van de Huismus zijn strikt beschermd binnen de Wnb volgens Europese bescherming van de vogelrichtlijn. Werkzaamheden rondom of aan nestplaatsen mogen deze niet beschadigen of opheffen. Onderstaand de artikelen die kunnen worden overtreden door de voorgenomen ontwikkeling zijn:

- Art. 3.1.1, beschermde soorten doden of vangen.
- Art. 3.1.2, de voortplantingsplaatsen of rustplaatsen te beschadigen, vernielen of wegnemen.
- Art. 3.1.3, eieren te beschadigen, rapen of bezitten

Art. 3.1.4, specifieke beschermde soorten verstoren

Broedvogels (categorie -3-)

Nesten van vogels zijnde geen kolonie broeders die elk broedseizoen op dezelfde plaats broeden en die daarin zeer honkvast zijn of afhankelijk van bebouwing of biotoop. De fysieke voorwaarden van de nestplaats zijn vaak zeer specifiek en limitatief beschikbaar (voorbeeld: ooievaar, slechtvalk en kerkuil)

Volgens gegevens van Vogelbescherming en Sovon is de onderzoekslocatie gelegen in het verspreidingsgebied van de Kerkuil. Er heeft een uitgebreid veldonderzoek plaats gehad binnen de projectlocatie voor de vaststelling of er vaste rust- en verblijfplaatsen konden worden bepaald van jaarrond beschermde soorten. Het onderzoek stelt vast dat er geen vaste rust- en verblijfplaatsen zijn binnen de projectlocatie.

Broedvogels (categorie -4-)

Vogels die jaar in jaar uit gebruik maken van het zelfde nest en die zelf niet of nauwelijks in staat zijn een nest te bouwen (voorbeeld: boomvalk, buizerd en ransuil)

Volgens gegevens van Vogelbescherming en Sovon is de onderzoekslocatie gelegen in het verspreidingsgebied van de Buizerd en de Ransuil. Er heeft een uitgebreid veldonderzoek plaats gehad binnen de projectlocatie voor de vaststelling of er vaste rust- en verblijfplaatsen konden worden bepaald van jaarrond beschermde soorten. Het onderzoek stelt vast dat er geen vaste rust- en verblijfplaatsen zijn binnen de projectlocatie.

Oplossingen flora en fauna binnen het wettelijk kader



Broedvogels (categorie -5-)

Nesten van vogels die weliswaar vaak terugkeren naar de plaats waar zij het jaar daarvoor hebben gebroed of de directe omgeving daarvan, maar die wel over voldoende flexibiliteit beschikken om, als de broedplaats verloren is gegaan, zich elders te vestigen.

Er heeft een uitgebreid veldonderzoek plaats gehad binnen de projectlocatie voor de vaststelling of er rust- en verblijfplaatsen konden worden vastgesteld van beschermde soorten. Het onderzoek stelt vast dat er rust- en verblijfplaatsen zijn binnen de projectlocatie.

De kauw, de spreeuw en de pimpelmees zijn soorten die veel voorkomen in het gebied rondom de projectlocatie blijkend uit gegevens van de Vogelbescherming en Sovon. Nestplaatsen van de beschermde soorten zijn strikt beschermd binnen de Wnb volgens de Europese bescherming van de vogelrichtlijn. Werkzaamheden rondom of aan nestplaatsen mogen deze niet beschadigen of opheffen. Onderstaand de artikelen die kunnen worden overtreden door de voorgenomen ontwikkeling zijn:

- Art. 3.1.1, beschermde soorten doden of vangen.
- Art. 3.1.2, de voortplantingsplaatsen of rustplaatsen te beschadigen, vernielen of wegnemen.
- Art. 3.1.3, eieren te beschadigen, rapen of bezitten
- Art. 3.1.4, specifieke beschermde soorten verstoren

4.3 Vleermuizen

Volgens het cursusdictaat "Vleermuizen en Planologie" is de onderzoekslocatie gelegen in een deel van Nederland waar de volgende vleermuissoorten kunnen voorkomen: gewone dwergvleermuis, ruige dwergvleermuis, rosse vleermuis, laatvlieger, gewone grootoorvleermuis, franjestaart, Bechsteins vleermuis, meervleermuis, baardvleermuis en watervleermuis.

Verblijfplaatsen binnen de onderzoekslocatie

De projectlocatie en de directe omgeving bieden een redelijk habitat voor Vleermuizen. De combinatie van water, bosschages en bebouwing dragen zorg voor een redelijk habitat. De onderzocht gebouwen bieden invlieg openingen in de muren en daken. De projectlocatie is onderzocht op habitat van vleermuizen en/of sporen van deze beschermde soort(en).

Oplossingen flora en fauna binnen het wettelijk kader





Ten tijde van het onderzoek zijn geen kraam- of verblijfplaatsen en/of sporen van de Vleermuis vastgesteld bij de te slopen schuurtjes. De te slopen schuurtjes zijn tochtig en/of hebben geen spouw en bieden geen goede vestigingsplaatsen voor vleermuizen. In de te behouden woning zijn wel duidelijke sporen van vestiging van de vleermuis vastgesteld. Aan de kopse zijde van de onderzochte woning biedt de gevel, in de muur en onder de dakranden, invliegopeningen die een gunstige verblijfplaats vormen voor vleermuizen. De projectlocatie is daardoor geschikt als habitat voor deze beschermde soort(en).

Uit de gegevens van de NDFB blijkt dat de projectlocatie is gelegen in het verspreidingsgebied van vleermuissoorten. De tijd dat de vleermuisjongen worden geboren is tussen medio mei en medio juli. De jongen verlaten in augustus het zomerverblijf. Mogelijk biedt het woonhuis binnen de projectlocatie huisvesting aan een populatie vleermuizen.

Vleermuizen zijn strikt beschermd in de habitat richtlijn. Werkzaamheden rondom of aan verblijfplaatsen mogen deze niet beschadigen of opheffen. De volgende artikelen kunnen overtreden worden door de voorgenomen ontwikkeling zijn:

- Art. 3.5.4, de voortplantingsplaatsen of rustplaatsen te beschadigen, vernielen of wegnemen.
- Art. 3.5.2, specifieke beschermde soorten verstoren

Foeragerende vleermuizen

De projectlocatie is gelegen in een gebied van bebouwing en agrarisch gebied. Het gebied is matig geschikt voor de habitat voor de vleermuis. De voorgenomen ontwikkeling zal geen groot effect hebben op de directe omgeving. Het is niet aannemelijk dat er schade zal ontstaan aan de gunstige instandhouding van vleermuizen binnen deze ontwikkeling.

Vliegroutes

Vleermuizen maken veelal gebruik van lijnvormige (donkere) landschapselementen als houtsingels, beken en lanen om zich te verplaatsen tussen verblijfplaatsen en foerageergebieden. De voorgenomen ontwikkeling zal geen groot effect hebben op de directe omgeving. Het is niet aannemelijk dat er schade zal ontstaan aan de gunstige instandhouding van vleermuizen binnen deze ontwikkeling. Door het ontbreken van deze lijnvormige landschap elementen is een vliegroute voor de vleermuis binnen de onderzochte projectlocatie uit te sluiten.

Oplossingen flora en fauna binnen het wettelijk kader

FF Solutions is een merknaam onder RI-Buitenbouw B.V. Duijhuis 34, 3862 JC te Nijkerk

info@ri-buitenbouw.nl
info@bouwbulderweg.nl
06-51098912

Rabobank IBAN NL 10RABO0324421516
BTW-nr. 8521 84 657 B01
KvK 000026098083



4.4 Overige zoogdieren

Beschermde Nationale richtlijn soorten

De onderzoekslocatie vormt geschikt habitat voor soorten grondgebonden zoogdieren. De projectlocatie bestaat uit weidelandschap en verspreide bebouwing. De projectlocatie vormt een geschikt habitat voor het konijn evenals de rat en de muis.

Binnen de projectlocatie zijn sporen van konijnen, muizen en ratten vastgesteld. Het konijn en de muis zijn een Nationaal beschermde soort volgens de Nationale Richtlijnsoorten. Voor deze soorten bestaat een vrijstelling binnen de provincie Gelderland. Alleen de zorgplicht blijft voor deze soort bestaan.

De Rat is een “Schadesoorten” voor deze soort blijft de zorgplicht bestaan. De zoogdieren die incidenteel gebruik maken van het gebied hebben vooral tijdens de werkzaamheden een risico te worden overreden. Het is niet aannemelijk dat er een overtreding Wnb zal ontstaan binnen deze voorgenomen ontwikkeling ten aanzien van deze soorten.

Beschermde Habitatrichtlijn soorten

De onderzoekslocatie ligt niet binnen een actueel verspreidingsgebied van beschermde Habitatrichtlijn soorten. Er zijn in het veldonderzoek geen sporen van beschermde Habitatrichtlijn soorten vastgesteld. Vanwege het ontbreken van sporen omtrent deze soorten binnen de projectlocatie kan het voorkomen ervan redelijkerwijs worden uitgesloten.

4.5 Reptielen, amfibieën en vissen

Reptielen

Reptielen stellen specifieke eisen aan het habitat die betrekking hebben op verschillende factoren. Binnen de onderzoekslocatie is geen geschikt habitat voor reptielen aanwezig. Door het ontbreken van voldoende habitat, watergangen, steenhopen, zonneplaatsen en/of broeihopen binnen de projectlocatie is het uit te sluiten dat er schade aan deze beschermde soorten kan ontstaan binnen deze voorgenomen ontwikkeling.

Amfibieën

Volgens gegevens van RAVON (Tijdschrift RAVON 51, 2013) zijn binnen enkele kilometers rondom de onderzoekslocatie de volgende soorten waargenomen: kamsalamander, kleine watersalamander, gewone pad, heikikker, bruine kikker, poelkikker en bastaard kikker.

Doordat wateroppervlakten als poelen en plassen binnen de onderzoekslocatie ontbreken, zijn voortplantingsmogelijkheden voor amfibieën binnen de onderzoekslocatie redelijkerwijs uitgesloten.

Oplossingen flora en fauna binnen het wettelijk kader





Vissen

Vissen stellen specifieke eisen aan het habitat die betrekking hebben op verschillende factoren. Door het ontbreken van open water binnen de projectlocatie zijn vissen uitgesloten

4.6 Ongewervelden

Libellen

Libellen stellen specifieke eisen aan het habitat die betrekking hebben op verschillende factoren. Binnen de onderzoekslocatie is geen geschikt habitat voor libellen aanwezig.

Dagvlinders

Beschermden dagvlinders stellen specifieke eisen aan het voortplantingshabitat met waard- en nectarplanten. Door het ontbreken van geschikt habitat is het uitgesloten dat er binnen de onderzoekslocatie geschikt habitat aanwezig is voor een populatie van een beschermden vlindersoort.

Overige ongewervelden

Overige beschermden ongewervelde soorten, zoals Vliegend hert, Europese rivierkreeft, Bataafse stroommossel en Platte schijfhoorn, zijn niet op de onderzoekslocatie te verwachten. Er is geen geschikt habitat voor dergelijke beschermden soorten op de onderzoekslocatie aanwezig en er zijn geen waarnemingen bekend in de directe omgeving van de onderzoekslocatie.

Wel is er een wespennest vastgesteld in de te behouden woning.

4.7 Vaatplanten

Er zijn tijdens het veldbezoek geen beschermden planten aangetroffen of indicaties van het voorkomen van beschermden planten op de onderzoekslocatie. Het is niet te verwachten dat door de geplande ontwikkeling verstoring van het leefgebied zal optreden van beschermden soorten. Daarbij is eveneens gelet op het voorkomen van beschermden muurvegetatie. De aanwezigheid van water, de zuurgraad van de bodem, de beschikbare hoeveelheid voedingsstoffen, de hoeveelheid zonlicht en de antropogene beïnvloeding bepalen in hoeverre een groeiplaats voor een bepaalde plant geschikt is. Binnen de projectlocatie is vast te stellen dat er geen beschermden vaatplanten op de onderzoekslocatie zijn te verwachten.

Oplossingen flora en fauna binnen het wettelijk kader

FF Solutions is een merknaam
onder RI-Buitenbouw B.V.
Duijhuis 34, 3862 JC te Nijkerk

info@ri-buitenbouw.nl
info@bouwbulderweg.nl
06-51098912

Rabobank IBAN NL 10RABO0324421516
BTW-nr. 8521 84 657 B01
KvK 000026098083



5 TOETSING AAN WET- EN REGELGEVING

5.1 Inleiding

Als gevolg van de voorgenomen ingreep op de onderzoekslocatie kunnen er overtredingen van verbodsbepalingen uit de Wet natuurbescherming optreden of kan er sprake zijn van negatieve gevolgen voor door de wetgever vanuit natuurwetgeving beschermde gebieden. In dit hoofdstuk wordt beschreven voor welke soorten er sprake is van dreigende overtreding van de Wet natuurbescherming. Verder wordt beschreven voor welke soorten een vervolgtraject noodzakelijk is, bijvoorbeeld omdat toetsing van de ingreep aan de Wet natuurbescherming op basis van de huidige onderzoeksinspanning niet mogelijk is, en wat de eventuele consequenties zijn ten aanzien van vergunningen en ontheffingen.

5.2 Broedvogels categorie 1 t/m 4

Het onderzoek stelt vast dat de projectlocatie mogelijk vaste rust- en verblijfplaatsen biedt. Ten tijden van het veldonderzoek zijn huismussen en mogelijke nestplaatsen van huismussen vastgesteld binnen de projectlocatie. Een deskundige op het gebied van huismussen kan in mei t/m juli onderzoeken welke functies de project locatie biedt aan de huismus en hoe groot de populatie is. De Huismus is een jaarrond beschermde vogel in beschermingscategorie 2. De voorgenomen renovatie van de daken en gevels van de gebouwen kan in strijd zijn met de verbodsartikelen.

De te renoveren daken bieden ruime invliegopeningen voor deze beschermde soort(en). Nestmogelijkheden kunnen binnen deze ontwikkeling worden beperkt of beschadigd. Binnen de ontwikkeling zal er voor moeten worden gezorgd dat de gunstige instandhouding van nestmogelijkheden van deze beschermde soort(en) worden gegarandeerd. Een deskundige op het gebied van huismussen moet onderbouwd aangeven of de activiteiten plaats kunnen vinden. De kwetsbare periode van de Huismus is de voortplantingsperiode. De duur daarvan loopt van april tot augustus.

De genoemde periode kan eerder of later beginnen of eindigen, afhankelijk van de lokale klimatologische omstandigheden en afhankelijk van de meteorologische omstandigheden voorafgaand aan of tijdens de werkzaamheden. Ook per broedpaar kan de voortplantingsperiode verschillen. In de Wet natuurbescherming wordt geen vaste periode gehanteerd voor het broedseizoen. Geldend is echter de aanwezigheid van een broedgeval op het moment van ingrijpen. De initiatiefnemer moet zich zeker stellen dat nestplaatsen onbebroed zijn voordat handelingen bij de broednesten mogen plaats hebben. De beoordeling van een huismusdeskundige is hierin bepalend.

Oplossingen flora en fauna binnen het wettelijk kader





Het is aannemelijk dat er gebodsovertredingen kunnen plaatshebben binnen deze voorgenomen ontwikkeling wat betreft deze beschermde soorten. Nestmogelijkheden moeten worden gegarandeerd binnen de ontwikkeling.

De Wet natuurbescherming biedt echter mogelijkheden handelingen te doen aan of rondom nestplaatsen als er een algemeen erkend belang kan worden gekoppeld aan de voorgenomen ontwikkeling. Overeenkomstig art. 3.3.4 is het belang 'Volksgezond' van toepassing binnen de voorgenomen ontwikkeling. Conform het Asbestverwijderingsbesluit 2005 wordt het aanwezige asbest gesaneerd.

Alternatieve oplossingen om de noodzakelijke werkzaamheden binnen de projectlocatie uit te voeren zijn niet beschikbaar

Nader onderzoek/een plan van aanpak kan vaststellen welke maatregelen passend zijn binnen deze ontwikkeling.

5.3 Broedvogels algemeen, categorie -5-

Algemene broedvogelsoorten kunnen zich wel vrij gemakkelijk vestigen binnen de onderzoek locatie. In het veldonderzoek zijn enkele nestplaatsen van algemeen beschermde broedvogels vastgesteld. De voorgenomen ontwikkeling zou tot het overtreden van verbodsbepalingen kunnen leiden. De voorgenomen ontwikkeling is echter een zeer beperkte wijziging in het totale gebied. Het is niet aannemelijk dat de gunstige instandhouding van de soorten wordt verslechterd door deze ontwikkeling, in de directe omgeving van de voorgenomen ontwikkeling is ruim voldoende vergelijkbaar leefgebied en nestmogelijkheid voor deze soorten. Tevens zal voor en na de ontwikkeling de projectlocatie een vergelijkbaar habitat bieden aan algemene soorten. Alleen tijdens het handelen zou er schade kunnen ontstaan aan de nestplaatsen. Om schade te voorkomen kan er voor worden gekozen om buiten het broedseizoen te handelen. De beschermde vogels hebben dan geen vestigingsplaatsen binnen de projectlocatie en kunnen dan ook niet worden beschadigd. De kwetsbare periode van de voortplanting loopt van half april tot half augustus. De genoemde periode kan eerder of later beginnen of eindigen, afhankelijk van de lokale klimatologische omstandigheden en afhankelijk van de meteorologische omstandigheden voorafgaand aan of tijdens de werkzaamheden. Ook per broedpaar kan de voortplantingsperiode verschillen. In de Wet natuurbescherming wordt geen vaste periode gehanteerd voor het broedseizoen. Geldend is echter de aanwezigheid van een broedgeval op het moment van ingrijpen. De initiatiefnemer moet zich zeker stellen dat nestplaatsen onbebroed zijn voordat handelingen bij de broednesten mogen plaats hebben. De beoordeling van een deskundige is hierin bepalend. Het is niet aannemelijk dat de gunstige instandhouding van algemeen beschermde broedvogels wordt geschaad binnen deze voorgenomen ontwikkeling.

Oplossingen flora en fauna binnen het wettelijk kader

FF Solutions is een merknaam
onder RI-Buitenbouw B.V.
Duijhuis 34, 3862 JC te Nijkerk

info@ri-buitenbouw.nl
info@bouwbulderweg.nl
06-51098912

Rabobank IBAN NL 10RABO0324421516
BTW-nr. 8521 84 657 B01
KvK 000026098083



5.4 Vleermuizen

De projectlocatie en de directe omgeving bieden een geschikt habitat voor Vleermuizen. Mogelijk biedt de woning binnen de projectlocatie een habitat voor een populatie vleermuizen. De woning blijft echter behouden binnen deze ontwikkeling. Toch kan voorgenomen renovatie van de gebouwen kan in strijd zijn met de verbodsartikelen. De Wet natuurbescherming biedt echter mogelijkheden handelingen te doen aan of rondom nestplaatsen als er een algemeen erkend belang kan worden gekoppeld aan de voorgenomen ontwikkeling.

Overeenkomstig art. 3.3.4 en art. 3.8.5 zijn binnen deze voorgenomen ontwikkeling de belangen 'Volksgezond' en 'Groot openbaar belang' van toegepast op de ontwikkeling. Conform het Asbestverwijderingsbesluit 2005 wordt het aanwezige asbest gesaneerd. Overeenkomstig het Energieakkoord en de Europese klimaatdoelen worden de woningen voorzien van energetische maatregelen. Er zijn geen alternatieve oplossingen beschikbaar om de noodzakelijke werkzaamheden binnen de projectlocatie uit te voeren.

Wanneer er zorgvuldig wordt gehandeld en de mogelijke nestplaats niet wordt beschadigd is het niet aannemelijk dat er schade zal ontstaan aan de gunstige instandhouding van vleermuizen binnen deze ontwikkeling.

De ontwikkeling kan met aandacht voor de nestplaats in de te behouden woning worden gerealiseerd wat betreft deze beschermde soort. Er zijn in het kader van de Wnb geen belemmeringen ten aanzien van de voorgenomen ontwikkeling wat betreft deze soort indien er zorgvuldig wordt gehandeld.

Voergerende vleermuizen

Het gebied binnen de geïnventariseerde projectlocatie biedt een matig habitat voor vleermuizen. De voorgenomen ruimtelijke ontwikkeling bevat geen specifieke eigenschappen die het gebied voor foerage beperken, de voorgenomen ontwikkeling maakt een klein deel uit in het totale gebied en tevens zal de voorgenomen ontwikkeling de functionaliteit van de projectlocatie niet of nauwelijks wijzigen. Het is niet aannemelijk dat de voorgenomen ontwikkeling nadelige effecten kan hebben op de gunstige instandhouding van de vleermuis. Er zijn in het kader van de Wnb geen belemmeringen ten aanzien van de voorgenomen ontwikkeling wat betreft deze soort(en).

Oplossingen flora en fauna binnen het wettelijk kader



Vliegroutes

Vleermuizen maken veelal gebruik van lijnvormige (donkere) landschapselementen als houtsingels, beken en lanen om zich te verplaatsen tussen verblijfplaatsen en foerageergebieden. Door het ontbreken van deze lijnvormige elementen is het niet aannemelijk dat de gunstige instandhouding van vleermuizen zal worden beschadigd door deze voorgenomen ontwikkeling. Er zijn in het kader van de Wnb geen belemmeringen ten aanzien van de voorgenomen ontwikkeling wat betreft deze soort(en).

5.5 Zoogdieren

Beschermde Nationale richtlijn soorten

De onderzoekslocatie vormt een geschikt habitat voor soorten grondgebonden zoogdieren. Het konijn de rat en de muis zijn vastgesteld binnen de projectlocatie. De vastgestelde soorten zijn vrijgesteld van verbodsbepalingen in de Wnb. Alleen de zorgplicht blijft gelden. Het konijn en de muis mogen tijdens de werkzaamheden niet opzettelijk worden gedood. Ratten zijn schadedieren die mogen worden weggevangen.

De werkzaamheden maken veel geluid en trillingen; de soorten worden gealarmeerd door deze effecten en kunnen vluchten. Het is niet aannemelijk dat de voorgenomen ontwikkeling nadelige effecten kan hebben op de gunstige instandhouding van deze zoogdieren binnen de Wnb.

Beschermde Habitatrichtlijn soorten

De onderzoekslocatie ligt niet binnen een actueel verspreidingsgebied van Beschermde Habitatrichtlijn soorten. Er zijn in het veldonderzoek geen sporen van streng beschermde soorten vastgesteld. Vanwege het ontbreken van sporen omtrent deze soorten binnen de projectlocatie kan het voorkomen ervan redelijkerwijs worden uitgesloten.

Het is niet aannemelijk dat de gunstige instandhouding van Beschermde Habitatrichtlijn soorten zal worden beschadigd door deze voorgenomen ontwikkeling. Er zijn in het kader van de Wnb geen belemmeringen ten aanzien van de voorgenomen ontwikkeling wat betreft deze soort(en).

5.6 Reptielen, amfibieën en vissen

Reptielen

Binnen de onderzoekslocatie zijn geen streng beschermde soorten vastgesteld. De ontwikkeling kan zonder verdere maatregelen worden gerealiseerd wat betreft deze beschermde soort. Er zijn in het kader van de Wnb geen belemmeringen ten aanzien van de voorgenomen ontwikkeling wat betreft deze soort(en).

Oplossingen flora en fauna binnen het wettelijk kader





Amfibieën

Binnen de onderzoekslocatie zijn geen streng beschermde soorten vastgesteld. De ontwikkeling kan zonder verdere maatregelen worden gerealiseerd wat betreft deze beschermde soort. Er zijn in het kader van de Wnb geen belemmeringen ten aanzien van de voorgenomen ontwikkeling wat betreft deze soort(en).

Vissen

Binnen de onderzoekslocatie zijn geen streng beschermde soorten vastgesteld. De ontwikkeling kan zonder verdere maatregelen worden gerealiseerd wat betreft deze beschermde soort. Er zijn in het kader van de Wnb geen belemmeringen ten aanzien van de voorgenomen ontwikkeling wat betreft deze soort(en).

5.7 Insecten

Libellen

Binnen de onderzoekslocatie zijn geen streng beschermde soorten vastgesteld. De ontwikkeling kan zonder verdere maatregelen worden gerealiseerd wat betreft deze beschermde soort. Er zijn in het kader van de Wnb geen belemmeringen ten aanzien van de voorgenomen ontwikkeling wat betreft deze soort(en).

Dagvlinders

Binnen de onderzoekslocatie zijn geen streng beschermde soorten vastgesteld. De ontwikkeling kan zonder verdere maatregelen worden gerealiseerd wat betreft deze beschermde soort. Er zijn in het kader van de Wnb geen belemmeringen ten aanzien van de voorgenomen ontwikkeling wat betreft deze soort(en).

Overige ongewervelden

Binnen de onderzoekslocatie zijn geen streng beschermde soorten vastgesteld. De ontwikkeling kan zonder verdere maatregelen worden gerealiseerd wat betreft deze beschermde soort. Er zijn in het kader van de Wnb geen belemmeringen ten aanzien van de voorgenomen ontwikkeling wat betreft deze soort(en).

5.8 Vaatplanten

Binnen de onderzoekslocatie zijn geen beschermde soorten vastgesteld. De ontwikkeling kan zonder verdere maatregelen worden gerealiseerd betreft deze beschermde soort. Er zijn in het kader van de Wnb geen belemmeringen ten aanzien van de voorgenomen ontwikkeling wat betreft deze soort(en).

Oplossingen flora en fauna binnen het wettelijk kader

FF Solutions is een merknaam
onder RI-Buitenbouw B.V.
Duijhuis 34, 3862 JC te Nijkerk

info@ri-buitenbouw.nl
info@bouwbulderweg.nl
06-51098912

Rabobank IBAN NL 10RABO0324421516
BTW-nr. 8521 84 657 B01
KvK 00026098083



5.9 Algemene zorgplicht

Er zijn in het kader van de algemene zorgplicht speciale maatregelen nodig. Binnen een plan van aanpak kan worden vastgelegd hoe er wordt omgegaan met de huismus, vleermuis en algemene broedvogels.

Door planning van de werkzaamheden en het aanbieden van nieuwe nestmogelijkheden kan voor de huismus en de algemene broedvogels de gunstige instandhouding van de soorten worden gegarandeerd. Door de te behouden woning tijdens de sloop van de schuurtjes te beschermen tegen beschadiging en overmatig licht en geluid kan de gunstige instandhouding van de vleermuis worden gegarandeerd binnen de voorgenomen ontwikkeling.

5.10 Noodzaak tot nader onderzoek

Er is geen reden tot nader onderzoek, indien er middels planning en aanbieden van voldoende nestmogelijkheid voor de huismus op voorhand door een deskundige de gunstige instandhouding kan worden gegarandeerd.

5.11 Gebiedsbescherming

De onderzoekslocatie is niet gelegen in of grenzend aan een onderdeel dat behoort tot een Natura 2000-gebied waardoor aantasting niet aan de orde is. Externe werking op beschermde natuurgebieden, zoals het Natura 2000-gebied is, gelet op afstand van de onderzoekslocatie en de aard van de ingreep is niet aan de orde.

De onderzoekslocatie is niet gelegen in of grenzend aan een onderdeel dat behoort tot een ander beleidsmatig beschermd gebied waardoor aantasting niet aan de orde is. Externe werking op beschermde natuurgebieden, gelet op afstand en de aard van de ingreep is niet aan de orde.

De onderzoekslocatie is gelegen aan of grenzend aan een onderdeel dat behoort tot een NNN-gebied. De voorgenomen nieuwe ontwikkeling past binnen het bestaande landschap en heeft een vergelijkbaar karakter dan de bestaande situatie, het is niet aannemelijk dat de voorgenomen ontwikkeling een negatief effect heeft op de doelstellingen van het GO gebied van de NNN.

Oplossingen flora en fauna binnen het wettelijk kader





6 SAMENVATTING EN CONCLUSIES

FF Solutions heeft in opdracht van fam. Fam. Riechers een quickscan Wet natuurbescherming uitgevoerd aan het Hooglandseweg 11 te Nijkerkerveen.

De quickscan flora en fauna is uitgevoerd in het kader van de ontwikkeling van de onderzoekslocatie. Het onderzoek heeft tot doel te onderzoeken en in te schatten of er op de onderzoekslocatie planten- en diersoorten aanwezig of te verwachten zijn die volgens de Wet natuurbescherming een beschermde status hebben en die mogelijk verstoring kunnen ondervinden door de voorgenomen ingreep.

De initiatiefnemer is voornemens de schuurtjes te slopen en het woonhuis te behouden om ruimte te maken voor een nieuwe ontwikkeling die past binnen het bestaande landschap en een vergelijkbaar karakter heeft zoals de bestaande situatie.

Detailgegevens omtrent de toekomstige inrichting van de onderzoekslocatie is bij FF Solutions niet bekend.

De aanwezigheid van geschikt habitat op de onderzoekslocatie voor de verschillende soorten en soortgroepen is weergegeven in tabel 2. In de tabel is samengevat of de voorgenomen ingreep mogelijk verstorend kan werken en wat de consequenties zijn voor eventuele vervolgstappen, zoals soortgericht nader onderzoek of vergunning trajecten. In de tabel op de volgende pagina is weergegeven of en welke maatregelen noodzakelijk zijn om overtreding van de Wet natuurbescherming voor bepaalde soortgroepen te voorkomen.

Oplossingen flora en fauna binnen het wettelijk kader

FF Solutions is een merknaam
onder RI-Buitenbouw B.V.
Duijhuis 34, 3862 JC te Nijkerk

info@ri-buitenbouw.nl
info@bouwbulderweg.nl
06-51098912

Rabobank IBAN NL 10RABO0324421516
BTW-nr. 8521 84 657 B01
KvK 000026098083



Tabel 2. Overzicht geschiktheid onderzoekslocatie voor soortgroepen en te nemen vervolgstappen

Soortgroep	Geschikt habitat	Ingreep verstorend	Nader onderzoek	Ontheffings-aanvraag	Bijzonderheden/opmerkingen
Broedvogels categorie 5	ja	mogelijk	nee	nee	Werken buiten het broedseizoen
Broedvogels categorie 1 t/m 4	ja	mogelijk	nee	nee	Plan van aanpak
Vleermuizen verblijfplaatsen	ja	mogelijk	nee	nee	Behouden/plan van aanpak
Vleermuizen foerageergebied	mogelijk	nee	nee	nee	-
Vleermuizen vliegroutes	nee	nee	nee	nee	-
Grondgebonden zoogdieren	ja	ja	nee	nee	Zorgplicht
Amfibieën	nee	nee	nee	nee	-
Reptielen	nee	nee	nee	nee	-
Vissen	nee	nee	nee	nee	-
Libellen en dagvlinders	nee	nee	nee	nee	-
Ongewervelden	nee	nee	nee	nee	-
Vaatplanten	nee	nee	nee	nee	-
Gebied bescherming	Gebied aanwezigheid	Ingreep verstorend	Nader onderzoek	Vergunning plicht	
Natura 2000	3.6 km.	nee	nee	nee	-
NNN GO	NNN, 300 meter. GO, Binnen de grenzen	nee	nee	nee	-
Andere beleid matig beschermde gebieden	geen	nee	nee	nee	-

Oplossingen flora en fauna binnen het wettelijk kader

6.1 Eind Conclusie.

Dit Ruimtelijke Ontwikkeling project resulteert mogelijk in het opheffen van vaste rust- en verblijfplaatsen en kan een wezenlijke invloed hebben op de gunstige instandhouding van beschermde soorten. Door buiten het broedseizoen te werken en voldoende broedgelegenheid te realiseren binnen de nieuwe ontwikkeling kunnen de huismus en de algemene broedvogels worden beschermd. Door het opstellen van een plan van aanpak kunnen de werkzaamheden van de huismus en algemene broedvogels worden vastgelegd en kan worden vastgelegd hoe schade aan de vestigingsplaats van de vleermuis in de te behouden woning wordt voorkomen. **De analyse resulteert dan ook in een GO.**

De voorgenomen werkzaamheden betreffende het slopen van de schuurtjes kunnen niet zonder voorafgaande maatregelen plaatvinden.

De Wet natuurbescherming biedt mogelijkheden handelingen te doen aan of rondom nest- en verblijfplaatsen als er een algemeen erkend belang kan worden gekoppeld aan de voorgenomen ontwikkeling. Ten aanzien van de huismus zijn overeenkomstig art. 3.10.2 binnen deze voorgenomen ontwikkeling de belangen 'Volksgezond', 'Dwingende redenen van groot openbaar belang; wezenlijk gunstig effect voor het milieu' en 'Het algemeen belang' van toepassing.

Tevens blijft de algemene zorgplicht van kracht. Bij calamiteiten zal opnieuw moeten worden beoordeeld welke maatregelen passend zijn.

Datum. 16 juli 2018



Handtekening.

Naam ondertekende.

Dhr. G.R. Bouw

Oplossingen flora en fauna binnen het wettelijk kader



6. BIJLAGEN

Bijlage 1: Geraadpleegde bronnen

Literatuur

- Dienst Regelingen (2009). Aangepaste lijst jaarrond beschermde vogelnesten ontheffing Flora- en faunawet ruimtelijke ingreep.
- Ministerie van I&M (2012). Structuurvisie Infrastructuur en Ruimte. Nederland concurrerend, bereikbaar, leefbaar en veilig. Ministerie van LNV (2004). Besluit van de Minister van Landbouw, Natuur en Voedselkwaliteit TRCJZ/2004/57, houdende vaststelling van rode lijsten flora en fauna.
- Ministerie van LNV (2009). Besluit van de Minister van Landbouw, Natuur en Voedselkwaliteit van 28 augustus 2009, 25344, houdende vaststelling van geactualiseerde Rode lijsten flora en fauna.

Internet

- Ministerie van Economische Zaken (2014) Beschermde natuur in Nederland
<https://www.synbiosys.alterra.nl/natura2000/googlemapszoek2.aspx>
- Provincie Gelderland: Kaarten Gelderland: GNN-kaart
http://kaarten.gelderland.nl/viewer/app/thema_kernkwaliteiten
- Kaart natuurbeheerplan Kaart
[http://ags.prvgl.nl/GLD.Atlas/\(S\(m0bjm0f3rinvdi45oachbvrl\)\)/Default.aspx?applicatie=Natuurbeheerplan#](http://ags.prvgl.nl/GLD.Atlas/(S(m0bjm0f3rinvdi45oachbvrl))/Default.aspx?applicatie=Natuurbeheerplan#).
- Ravon.nl (website met soortinformatie over reptielen, amfibieën en vissen).
- Waarneming.nl (website met soortenwaarnemingen in Nederland).
- Zoogdieratlas.nl (website met zoogdierwaarnemingen in Nederland).
- Bij12.nl (website relevante soortinformatie betreft zwaar beschermde soorten)

Oplossingen flora en fauna binnen het wettelijk kader

FF Solutions is een merknaam
onder RI-Buitenbouw B.V.
Duijhuis 34, 3862 JC te Nijkerk

info@ri-buitenbouw.nl
info@bouwbulderweg.nl
06-51098912

Rabobank IBAN NL 10RABO0324421516
BTW-nr. 8521 84 657 B01
KvK 000026098083





Bijlage 2: Verklarende woordenlijst

Activiteitenplan

Een activiteitenplan dient als begeleidend document voor een ontheffingsaanvraag. In het activiteitenplan zijn maatregelen verwoord waarmee de functionaliteit van een rust- of verblijfplaats van een beschermde soort behouden blijft en schade aan individuen wordt voorkomen.

Externe werking

Niet alleen activiteiten in een Natura 2000-gebied/NNN hebben invloed op de staat van instandhouding van het gebied, ook activiteiten buiten het gebied kunnen de natuurwaarden in een gebied beïnvloeden. Dit wordt "externe werking" genoemd. Er bestaat geen ruimtelijke grens voor externe werking: bepalend zijn de effecten op de instandhoudingsdoelstellingen van de soorten en habitattypen in het Natura 2000-gebied/NNN, ongeacht de afstand tot het beschermde gebied.

Expert Judgement

Inschatting van een deskundige op grond van zijn kennis en ervaring.

Foerageerhabitat

Het gebied waarbinnen een soort voedsel zoekt.

Foerageren

Zoeken en vinden van voedsel door dieren (jachtgebied).

Functioneel leefgebied

Hiermee wordt het gebied dat is benodigd om de functionaliteit van een voortplantingsplaats of van een vaste- rust of verblijfplaats te behouden. Een nestlocatie of voortplantingsplaats kan bijvoorbeeld alleen succesvol functioneren, wanneer er voldoende habitat (schuilgelegenheid, voedsel etc.) van voldoende kwaliteit aanwezig is om te kunnen paren, eieren te leggen en jongen groot te brengen.

Gunstige staat van instandhouding

Er is sprake van een gunstige staat van instandhouding van een soort of habitatype als de omstandigheden waarin de soort of het habitatype voorkomt perspectief bieden op een duurzaam voortbestaan van die soort of dat habitatype.

Habitat

Omvat de plaatsen waar een bepaald organisme voorkomt doordat de abiotische en biotische factoren (niet levende en levende natuur) van die plaatsen voldoen aan de eisen en toleranties die het organisme stelt om te kunnen overleven, groeien en zich voortplanten.

Kraamverblijfplaats

Voortplantingsplaats van vleermuizen. Het gaat hierbij vaak om de vrouwelijke exemplaren van een kolonie (ook wel kraamgroep genoemd) die gezamenlijk hun jongen grootbrengen. De aantallen vleermuizen in een kraamgroep kun oplopen tot meerdere honderden exemplaren.

Landschappelijk inpassingsplan

Het inpassen van ruimtelijke ontwikkelingen in het buitengebied middels een ontwerp van de groenvoorziening, dat voldoet aan het beleid ten aanzien van ruimtelijke kwaliteit. Hierdoor wordt zorg gedragen dat een ruimtelijke ontwikkeling past in het landschap.

Landhabitat

Amfibieën zijn voor de voortplanting afhankelijk van water. Buiten de voortplantingsperiode maakt de soortgroep gebruik van landhabitat als onderdeel van het leefgebied. Landhabitat voor amfibieën omvat onder andere structuurrijke of opgaande vegetatie zoals (loof)bos, houtwallen, struikgewas, heide, ruigtekruiden, vegetaties en moeras.

Mitigerende maatregelen

Maatregelen die negatieve effecten bij een ingreep voorkomen of reduceren.

Oplossingen flora en fauna binnen het wettelijk kader





Omgevingscheck

Een omgevingscheck wordt uitgevoerd bij verlies van leefgebied van een jaarrond beschermde functie van een soort die door een ingreep (tijdelijk) verloren gaat. De omgeving van de ingreep wordt door een ter zake deskundige beoordeeld op aanwezigheid van voldoende alternatief leefgebied en/of potentiële verblijfplaatsen.

Ontheffing

De Wet natuurbescherming is gemaakt om planten- en diersoorten die vrij in het wild leven te beschermen. Om deze kwetsbare soorten te beschermen bevat de Wet natuurbescherming een aantal verbodsbepalingen. Onder bepaalde voorwaarden mogen de activiteiten wel doorgaan, daarvoor kan een ontheffing benodigd zijn. Een ontheffing is een besluit waarbij in een individueel concreet geval een uitzondering op een wettelijk verbod wordt gemaakt.

Paarverblijfplaats

Dit is een verblijfplaats die hoofdzakelijk in het najaar (september/oktober) door vleermuizen worden gebruikt om te paren. Eén mannetje kan een dergelijke verblijfplaats met meerdere vrouwtjes delen. In de omgeving van de paarverblijfplaats wordt veelal door het territoriale mannetje middels baltsvluchten getracht vrouwtjes aan te lokken.

Populatie

Een biologische populatie is een groep individuen van dezelfde soort die zich onderling voortplant en als zodanig geïsoleerd is van andere zulke groepen.

Rode Lijst

Rode Lijsten laten zien welke soorten zijn verdwenen en welke soorten in een gebied sterk zijn achteruitgegaan of zeldzaam zijn. Er bestaan verschillende Rode Lijsten. Voor vogels, voor zoogdieren, planten, paddenstoelen, insecten en voor allerlei andere soortgroepen. Rode Lijsten hebben geen officiële juridische status. Plaatsing op de lijst maakt een dier dus nog geen 'beschermde diersoort' in de zin van de Flora- en faunawet. De Rode Lijsten hebben in de praktijk wel een belangrijke signaleringfunctie. Door de Rode Lijst te raadplegen, kunnen alle instellingen die met natuurbehoud te maken hebben rekening houden met bedreigde soorten.

Significant negatief effect

Een effect is in het kader van de Natuurbeschermingswet 1998 significant als de instandhoudingsdoelen van het Natura 2000-gebied dreigen te worden aangetast.

Het begrip 'significant' staat centraal in de toepassing van het beschermingsregime voor Natura 2000-gebieden bij zowel vaststelling van beheerplannen als de vergunningverlening. Het bepaalt of een uitvoerige toetsing, een zogenaamde passende beoordeling, moet worden uitgevoerd. Indien als gevolg van een ingreep de toekomstige oppervlakte habitat of leefgebied, aantal van een soort of kwaliteit van een habitat lager zal worden dan zoals bedoeld in de instandhoudings-doelstelling, dan kan sprake zijn van significante gevolgen. Voor het goede begrip, de soorten hoeven er niet te zitten, het gebied moet geschikt zijn voor de soorten.

Vaste rust- of verblijfplaats

Een plek binnen het leefgebied van een soort die essentieel is voor de levenscyclus van een individu. De Flora- en fauna-wet omschrijft niet exact wat een vaste rust- of verblijfplaats is. Dit is soortafhankelijk.

Vaste rust- of verblijfplaats

Een plek binnen het leefgebied van een soort die essentieel is voor de levenscyclus van een individu. De Flora- en fauna-wet omschrijft niet exact wat een vaste rust- of verblijfplaats is. Dit is soortafhankelijk.

Vliegroute

Een vaste route die door vleermuizen worden gebruikt tussen de verblijfplaatsen naar foeragegebieden.

Winterverblijfplaats

Verblijfplaats die gebruikt wordt om de periode van winterrust te overbruggen. Voor vleermuizen zijn dit vorstvrije, maar koele en vochtige plekken. Er kans sprake zijn van massaverblijfplaatsen, verblijfplaatsen van kleine groepen of één of enkele individuen.

Zomerverblijfplaats

Is een vleermuisverblijfplaats anders dan een kraamverblijf. Buiten de kraamperiode worden deze door vrouwtjes gebruikt, binnen de kraamperiode door individuele mannetjes.

Oplossingen flora en fauna binnen het wettelijk kader

FF Solutions is een merknaam onder RI-Buitenbouw B.V. Duihuus 34, 3862 JC te Nijkerk

info@ri-buitenbouw.nl
info@bouwbulderweg.nl
06-51098912

Rabobank IBAN NL 10RABO0324421516
BTW-nr. 8521 84 657 B01
KvK 000026098083





Bijlage 3: Over FF Solutions

FF Solutions is een onafhankelijk adviesbureau. Wij bieden realistisch advies en concrete oplossingen voor milieuvraagstukken en willen daarmee een bijdrage leveren aan een duurzaam en verantwoord gebruik van onze leefomgeving.

Diensten

Wij kunnen u van dienst zijn met diverse oplossingen op het gebied van Flora en fauna wetgeving, begeleiding uitvoeren plan van aanpak, landschappelijke inpassing bouwprojecten.

Werkwijze

Inzet en professionele betrokkenheid en oplossingsgerichtheid kenmerkt onze diensten. De verantwoordelijke projectleider is het eenduidige aanspreekpunt voor de klant en draagt zorg voor alle aspecten van het project: kwaliteit, tijd, geld, communicatie en organisatie. De kernwaarden deskundig, oplossingsgericht, vertrouwd, betrokken, flexibel, zorgvuldig en vernieuwend zijn een belangrijke leidraad in ons handelen.

Kennis

Het deskundig begeleiden van onze opdrachtgevers vraagt om betrokkenheid bij en kennis van de bedoelingen van de opdrachtgever. Het vereist ook gedegen en actuele vakinhoudelijke kennis. Alle beschikbare kennis wordt snel en effectief ingezet. Persoonlijke en inhoudelijke ontwikkeling staat centraal want het werk vraagt steeds om nieuwe kennis en nieuwe verantwoordelijkheden.

Creativiteit

Wij zijn in staat om buiten de geijkte kaders een oplossing te zoeken met in achtneming van de geldende wet- en regelgeving. Oplossingen die bedoeld zijn om snel en efficiënt het doel van de opdrachtgever te bereiken.

Kwaliteit

Er wordt continue gestreefd naar het verhogen van de professionaliteit van de dienstverlening. Het leveren van diensten wordt intern op een dusdanige wijze georganiseerd dat het gevraagde resultaat daadwerkelijk op een zo effectief en efficiënt mogelijke wijze wordt voortgebracht. Hierbij staat de klanttevredenheid centraal.

Oplossingen flora en fauna binnen het wettelijk kader

FF Solutions is een merknaam onder RI-Buitenbouw B.V. Duijhuis 34, 3862 JC te Nijkerk

info@ri-buitenbouw.nl
info@bouwbulderweg.nl
06-51098912

Rabobank IBAN NL 10RABO0324421516
BTW-nr. 8521 84 657 B01
KvK 000028098083





Bijlage 4: Toepassing van de natuurwetgeving

1 Inleiding

Dit hoofdstuk geeft achtergrondinformatie over de natuurwetgeving waaraan de voorgenomen ingreep op de onderzoekslocatie wordt getoetst. Er wordt een globale toelichting gegeven ten aanzien van potentiële overtredingen van de Wet natuurbescherming bij de meest voorkomende soorten en soortgroepen. Dit hoofdstuk is niet toegespitst op de situatie op de onderzoekslocatie, maar geeft enkel een beschrijving van de vigerende wetgeving.

2 Tot stand komen van de Wnb

De toets is gericht op de aanwezigheid van beschermde soorten en beschermde gebieden. De bescherming is in de wet geregeld middels de Wet natuurbescherming. De gebiedsbescherming die voortkomt uit het beleid uit de Structuurvisie Infrastructuur en Ruimte en de provinciale structuurvisies en verordeningen (NNN) neemt een aparte positie in.

De Wet natuurbescherming (Wnb) verenigt of vervangt verschillende wetten en verdragen op het gebied van bos- en natuurbescherming, te weten:

- Voormalige Flora- en Faunawet
- Europese Vogelrichtlijn
- Europese Habitatrichtlijn, Verdrag van Bonn en Verdrag van Bern
- Voormalige Boswet

3 Verboden Wnb

Activiteiten mogen niet leiden tot een overtreding van de verbodsbepalingen. Om af te mogen wijken van de verbodsbepalingen via een ontheffing of vrijstelling moet aan drie criteria zijn voldaan:

- Ten eerste mag alleen van de verbodsbepaling afgeweken worden als er geen andere bevredigende oplossing voor de handeling mogelijk is.
- Ten tweede moet tegenover de afwijking van het verbod een in de wet genoemd belang staan. De wet geeft voor de verschillende beschermingsregimes aan wat die belangen zijn zoals volksgezondheid of openbare veiligheid.
- Ten slotte mag de ingreep geen afbreuk doen aan de staat van instandhouding van de soort.

De Wnb kent verschillende beschermingsregimes voor nationaal beschermde soorten, Vogelrichtlijnsoorten en Habitatrichtlijnsoorten. Elk van deze drie beschermingsregimes kent zijn eigen verbodsbepalingen en vereisten en belangen voor vrijstelling of ontheffing van de verboden. In onderstaande tabel is een overzicht gegeven van de verbodsbepalingen die relevant zijn bij ruimtelijke ontwikkelingen.

Oplossingen flora en fauna binnen het wettelijk kader



Verboden Wet natuurbescherming WNB;

Beschermingsregime soorten Vogelrichtlijn § 3.1 Wnb	Beschermingsregime soorten Habitatrichtlijn § 3.2 Wnb	Beschermingsregime andere soorten § 3.3 Wnb
Art 3.1 lid 1 Het is verboden in het wild levende vogels opzettelijk te doden of te vangen.	Art 3.5 lid 1 Het is verboden soorten in hun natuurlijke verspreidingsgebied opzettelijk te doden of te vangen.	Art 3.10 lid 1a Het is verboden soorten opzettelijk te doden of te vangen.
Art 3.1 lid 2 Het is verboden opzettelijk nesten, rustplaatsen en eieren van vogels te vernielen of te beschadigen, of nesten van vogels weg te nemen.	Art 3.5 lid 4 Het is verboden de voortplantingsplaatsen of rustplaatsen van dieren te beschadigen of te vernielen.	Art 3.10 lid 1b Het is verboden de vaste voortplantingsplaatsen of rustplaatsen van dieren opzettelijk te beschadigen of te vernielen.
Art 3.1 lid 3 Het is verboden eieren te rapen en deze onder zich te hebben.	Art 3.5 lid 3 Het is verboden eieren van dieren in de natuur opzettelijk te vernielen of te rapen.	Niet van toepassing
Art 3.1 lid 4 en lid 5 Het is verboden vogels opzettelijk te storen, tenzij de storing niet van wezenlijke invloed is op de staat van instandhouding van de desbetreffende vogelsoort.	Art 3.5 lid 2 Het is verboden dieren opzettelijk te verstoren.	Niet van toepassing.
Niet van toepassing.	Art 3.5 lid 5 Het is verboden plantensoorten in hun natuurlijke verspreidingsgebied opzettelijk te plukken en te verzamelen, af te snijden, te ontwortelen of te vernielen.	Art 3.10 lid 1c Het is verboden plantensoorten in hun natuurlijke verspreidingsgebied opzettelijk te plukken en te verzamelen, af te snijden, te ontwortelen of te vernielen.

Oplossingen flora en fauna binnen het wettelijk kader



4 Vrijstelling

In sommige gevallen geldt voor een handeling die gevolgen heeft voor een soort een vrijstelling. Vormen van vrijstellingen zijn het toepassen van een gedragscode, een programmatische aanpak, een provinciale verordening en een ministeriele regeling.

5 Zorgplicht

De zorgplicht houdt in dat een ieder voldoende zorg in acht moet nemen voor de in het wild levende dieren en planten, alsmede voor hun directe leefomgeving. Overtreding van de zorgplicht is niet strafbaar gesteld; de zorgplicht kan wel door toepassing van bestuursdwang worden gehandhaafd.

6 Bevoegd gezag

De provincie waarin een handeling plaatsvindt, is in principe verantwoordelijk voor de uitvoering van de Wnb. In een aantal gevallen is de Rijksdienst voor Ondernemend Nederland namens het Rijk verantwoordelijk. Het gaat om zaken van nationaal of provincie-overschrijdend belang, zoals Rijkswegen, -wateren en militaire activiteiten.

7 Rode lijst

Een Rode Lijst bevat een overzicht van soorten die uit Nederland zijn verdwenen of dreigen te verdwijnen. Dit wordt bepaald op basis van zeldzaamheid en/of negatieve trend. De lijsten worden periodiek vastgesteld door de minister van EZ. Rode lijsten hebben geen juridische status. Als een soort op de lijst komt, is deze niet automatisch beschermd. Daarvoor moet de soort worden aangewezen onder de Wnb. De Rode lijsten helpen daarbij. Deze lijsten worden ook gebruikt om te toetsen of de beleidsdoelen over biodiversiteit worden gehaald (www.rijksoverheid.nl).

8 NNN, Ecologische hoofdstructuur

Het Nationale Natuurnetwerk (NNN, voorheen de Ecologische Hoofdstructuur - EHS) is een netwerk van bestaande en nog te ontwikkelen natuurgebieden in Nederland. De EHS is als beleidsdoel opgenomen in de Structuurvisie Infrastructuur en Ruimte (SVIR). De juridische borging van de nationale ruimtelijke belangen die in de SVIR worden aangewezen vindt plaats via het NNN/EHS Besluit algemene regels ruimtelijke ordening (Barro). De rijkslijn zoals verwoord in het SVIR en Barro is dat er bij NNN geen sprake is van externe werking.

De provincies zijn verantwoordelijk voor de begrenzing en de ontwikkeling van dit natuurnetwerk. Zij wijzen in hun structuurvisie of verordening de gebieden aan die onder het NNN vallen. In of in de nabijheid van een NNN-gebied geldt het 'nee, tenzij'-principe: nieuwe plannen of projecten zijn niet toegestaan als ze de wezenlijke (potentiële)waarden en kenmerken van het NNN-gebied significant aantasten, tenzij er sprake is van redenen van groot openbaar belang en er geen reële alternatieven zijn. De schade dient in dat geval door mitigerende maatregelen zoveel mogelijk beperkt te worden. De restschade dient te worden gecompenseerd. De planologische bescherming van het NNN vindt plaats in op basis van de Wet ruimtelijke ordening vast te stellen bestemmingsplannen.

Oplossingen flora en fauna binnen het wettelijk kader

FF Solutions is een merknaam
onder RI-Buitenbouw B.V.
Duijshuis 34, 3862 JC te Nijkerk

info@ri-buitenbouw.nl
info@bouwbulderweg.nl
06-51098912

Rabobank IBAN NL 10RABO0324421516
BTW-nr. 8521 84 657 B01
KvK 000026098083





FF SOLUTIONS
RI-Buitenbouw B.V.

Kerkuil

broedvogels
verspreiding
1998-2000

- 1 - 3
- 4 - 10
- 11 - 25
- 26 - 100
- 101 - 500
- > 500

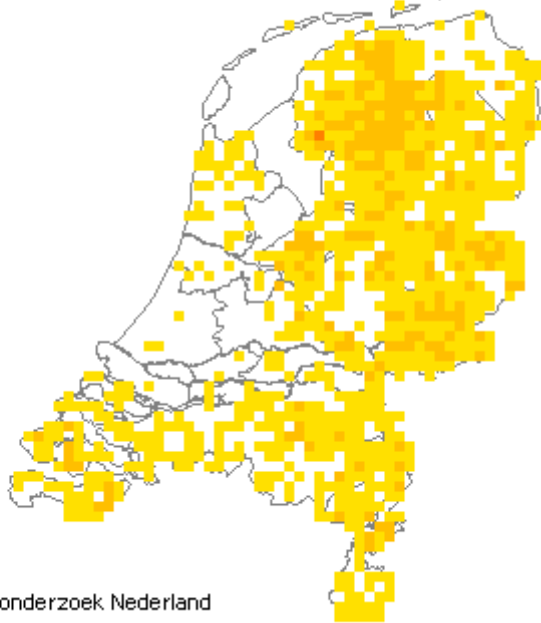

© Sovon Vogelonderzoek Nederland

Ransuil

broedvogels
verspreiding
1998-2000

- 1 - 3
- 4 - 10
- 11 - 25
- 26 - 100
- 101 - 500
- > 500

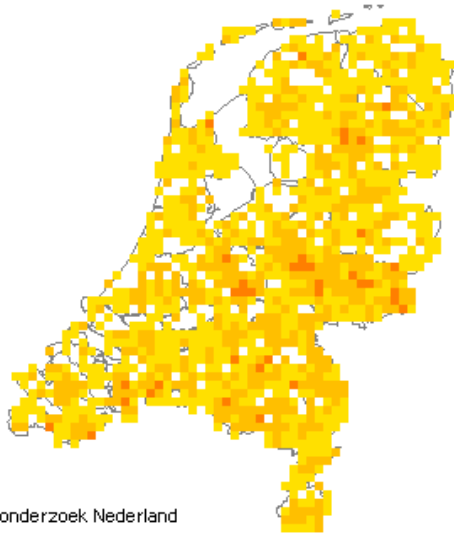

© Sovon Vogelonderzoek Nederland

Ransuil

niet broedvogels
atlas 78-83
september 1978-1983

- 1 - 10
- 11 - 100
- 101 - 1000
- >1000
- overvliegend
- aanwezig

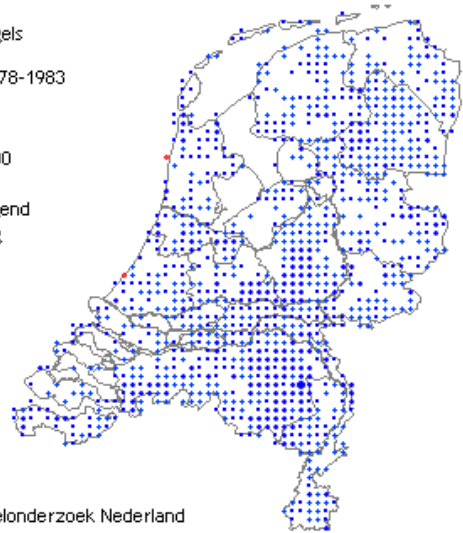

© Sovon Vogelonderzoek Nederland

Oplossingen flora en fauna binnen het wettelijk kader

FF Solutions is een merknaam
onder RI-Buitenbouw B.V.
Duijhuis 34, 3862 JC te Nijkerk

info@ri-buitenbouw.nl
info@bouwbulderweg.nl
06-51098912

Rabobank IBAN NL 10RABO0324421516
BTW-nr. 8521 84 657 B01
KvK 000028098083





FF SOLUTIONS
RI-Buitenbouw B.V.

Buizerd

broedvogels
verspreiding
1998-2000

- 1 - 3
- 4 - 10
- 11 - 25
- 26 - 100
- 101 - 500
- > 500

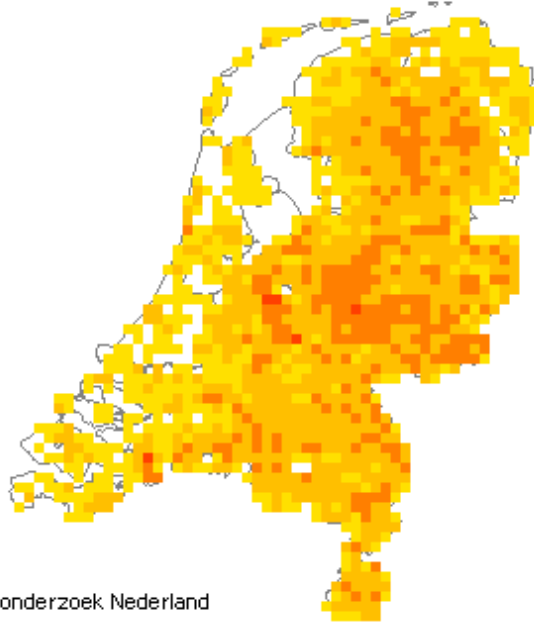

© Sovon Vogelonderzoek Nederland

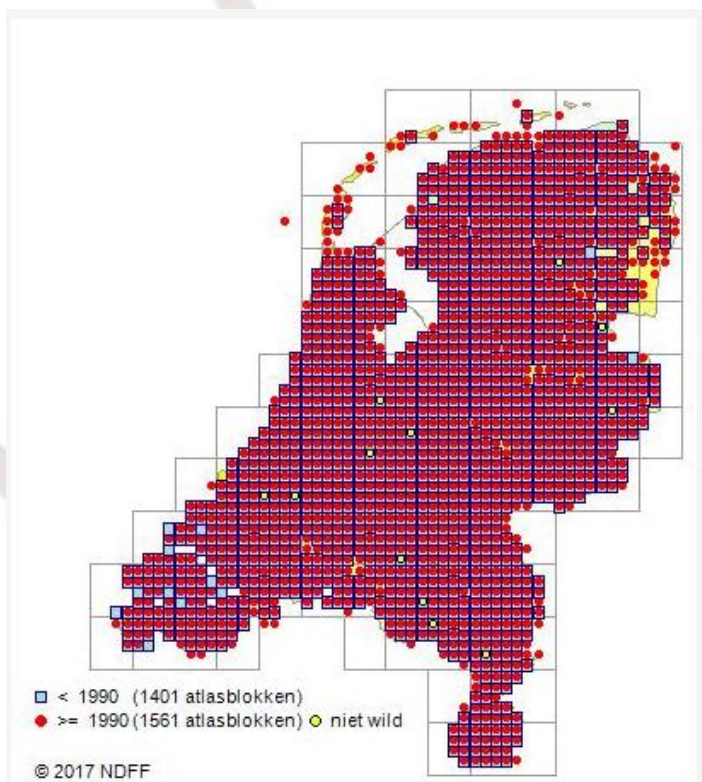

Gewone dwergvleermuis

Oplossingen flora en fauna binnen het wettelijk kader

FF Solutions is een merknaam
onder RI-Buitenbouw B.V.
Duijhuis 34, 3862 JC te Nijkerk

info@ri-buitenbouw.nl
info@bouwbulderweg.nl
06-51098912

Rabobank IBAN NL 10RABO0324421516
BTW-nr. 8521 84 657 B01
KvK 000026098083





FF SOLUTIONS
RI-Buitenbouw B.V.

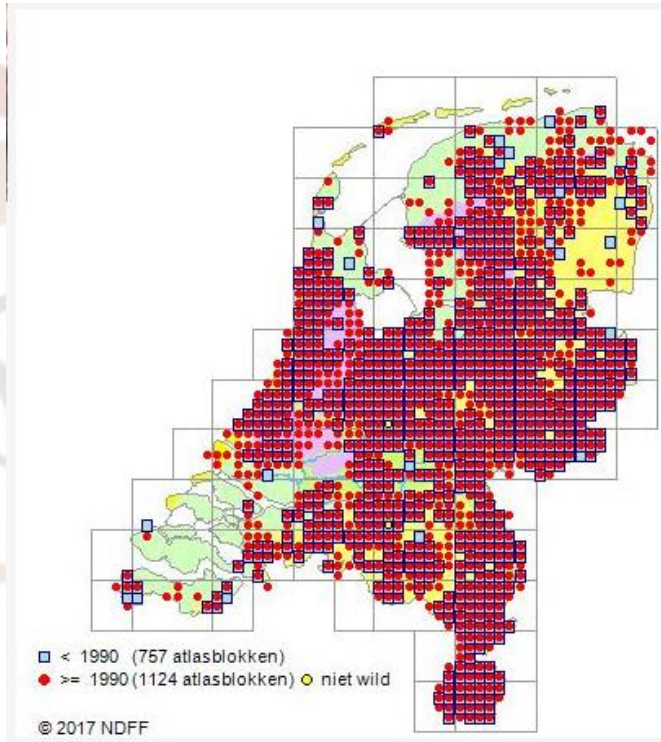

Rosse vleermuis

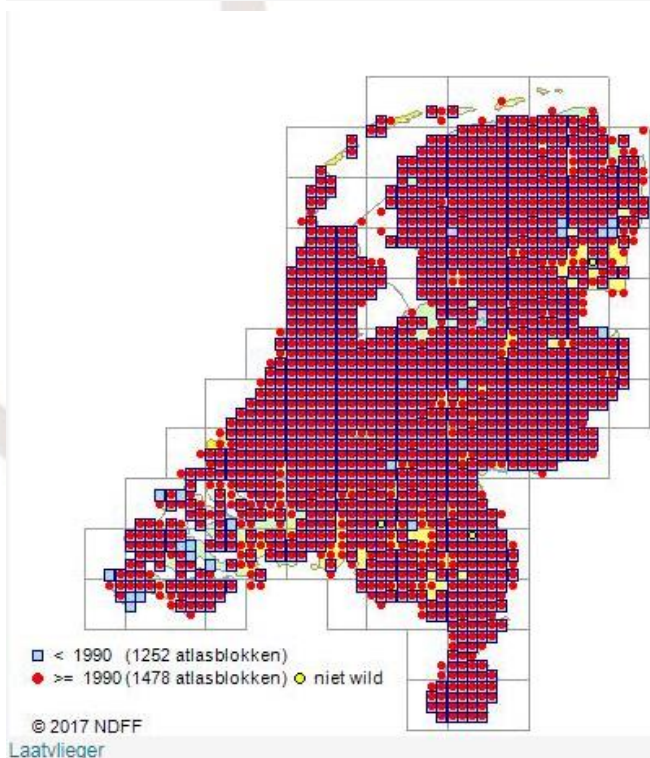

Oplossingen flora en fauna binnen het wettelijk kader

FF Solutions is een merknaam
onder RI-Buitenbouw B.V.
Duijhuis 34, 3862 JC te Nijkerk

info@ri-buitenbouw.nl
info@bouwbulderweg.nl
06-51098912

Rabobank IBAN NL 10RABO0324421516
BTW-nr. 8521 84 657 B01
KvK 000026098083





FF SOLUTIONS

RI-Buitenbouw B.V.

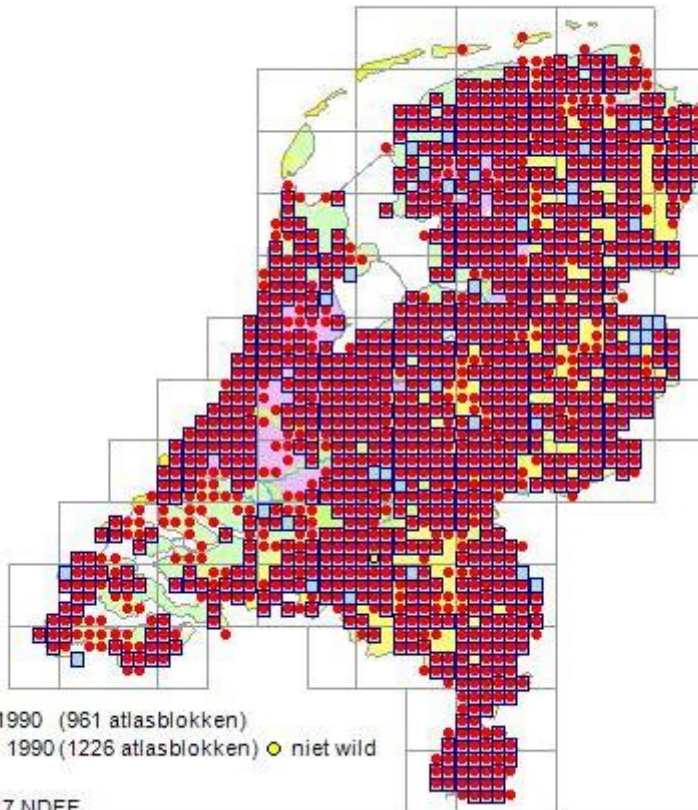

□ < 1990 (961 atlasblokken)
● ≥ 1990 (1226 atlasblokken) ● niet wild

© 2017 NDFF
Waternleermuis

Oplossingen flora en fauna binnen het wettelijk kader

FF Solutions is een merknaam
onder RI-Buitenbouw B.V.
Duijhuis 34, 3862 JC te Nijkerk

info@ri-buitenbouw.nl
info@bouwbulderweg.nl
06-51098912

Rabobank IBAN NL 10RABO0324421516
BTW-nr. 8521 84 657 B01
KvK 000026098083

