



ONDERZOEK GEUR VEEHOUDERIJEN GEURCONTOUREN EN GEURONDERBOUWING

Nijkerkerveen deelplan 1a

Heidebloemstraat 15
Postbus 64
5480 AB Schijndel
T 073 594 10 11
F 073 594 11 20
info@deroever.nl
www.deroever.nl

NL97 RABO 0122 6903 11
NL21 INGB 0001 0833 26
Advies- en ingenieursbureau
J.G. de Roever B.V.
KvK 16068733
BTW NL 8015.63.136.B.01



Opdrachtgever: Gemeente Nijkerk
Contactpersoon: de heer M. Kroon

Documentnummer: 20171044/C01/RK
Datum: 4 januari 2018

Opdrachtnemer: De Roever Omgevingsadvies
Auteur: de heer R. Keetels
Projectleider: de heer C. den Hertog

INHOUDSOPGAVE

1.	INLEIDING	3
1.1.	Situatie	3
1.2.	Vraagstelling	5
2.	WETTELIJK KADER EN BELEIDSKADER	6
2.1.	Wet geurhinder en veehouderij	6
2.2.	Wijziging Activiteitenbesluit met betrekking tot landbouwactiviteiten	6
2.3.	Ruimtelijke plannen en geurhinder van veehouderijen	6
3.	UITGANGSPUNTEN EN ACHTERGRONDEN	8
3.1.	Uitgangspunten veehouderijen	8
3.2.	Geuremissie en geurimmissie	8
3.3.	Verschillende beoordelingen	8
3.3.1.	Voorgrondbelasting	8
3.3.2.	Afstanden	9
3.3.3.	Achtergrondbelasting	9
3.4.	Geurbelasting versus geurhinder	10
3.5.	Geurgevoelig object	11
3.6.	Bebouwde kom	12
4.	GEURBEREKENINGEN	13
4.1.	Voorgrondbelasting	13
4.2.	Afstanden	15
4.3.	Achtergrondbelasting	15
5.	CONCLUSIE	17
	BIJLAGE I. Voorgrondbelasting Schoolstraat 20, worst-case	18
	BIJLAGE II. Afstanden Schoolstraat 20	19
	BIJLAGE III. Achtergrondbelasting	20

1. INLEIDING

1.1. Situatie

De gemeente Nijkerk heeft het gebied Nijkerkerveen deelplan 1a te ontwikkelen voor woningbouw. De gewenste situatie is weergegeven op afbeelding 1.

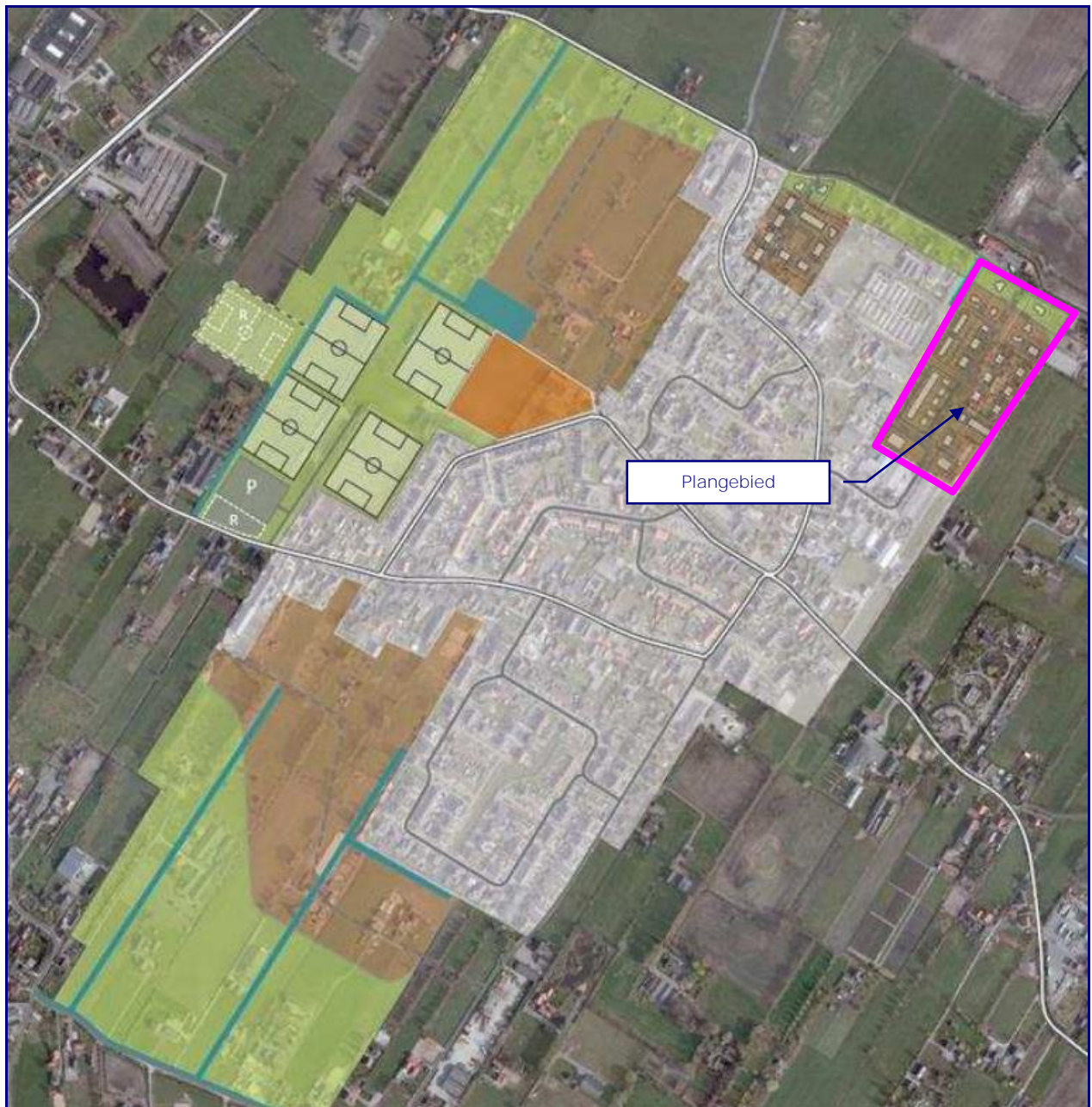

Afbeelding 1. Gewenste situatie

Nijkerkerveen deelplan 1a

In de omgeving van het plangebied liggen enkele veehouderijen. Nagegaan moet worden of het aspect geur ten aanzien van de veehouderij van invloed is op het woon- en verblijfsklimaat ter plaatse van de te bestemmen geurgevoelige objecten. Verder moet worden nagegaan of te realiseren geurgevoelige objecten een belemmering vormen voor de veehouderij.

Op afbeelding 2 is de ligging van het plangebied ten opzichte van veehouderijen in de omgeving aangegeven.

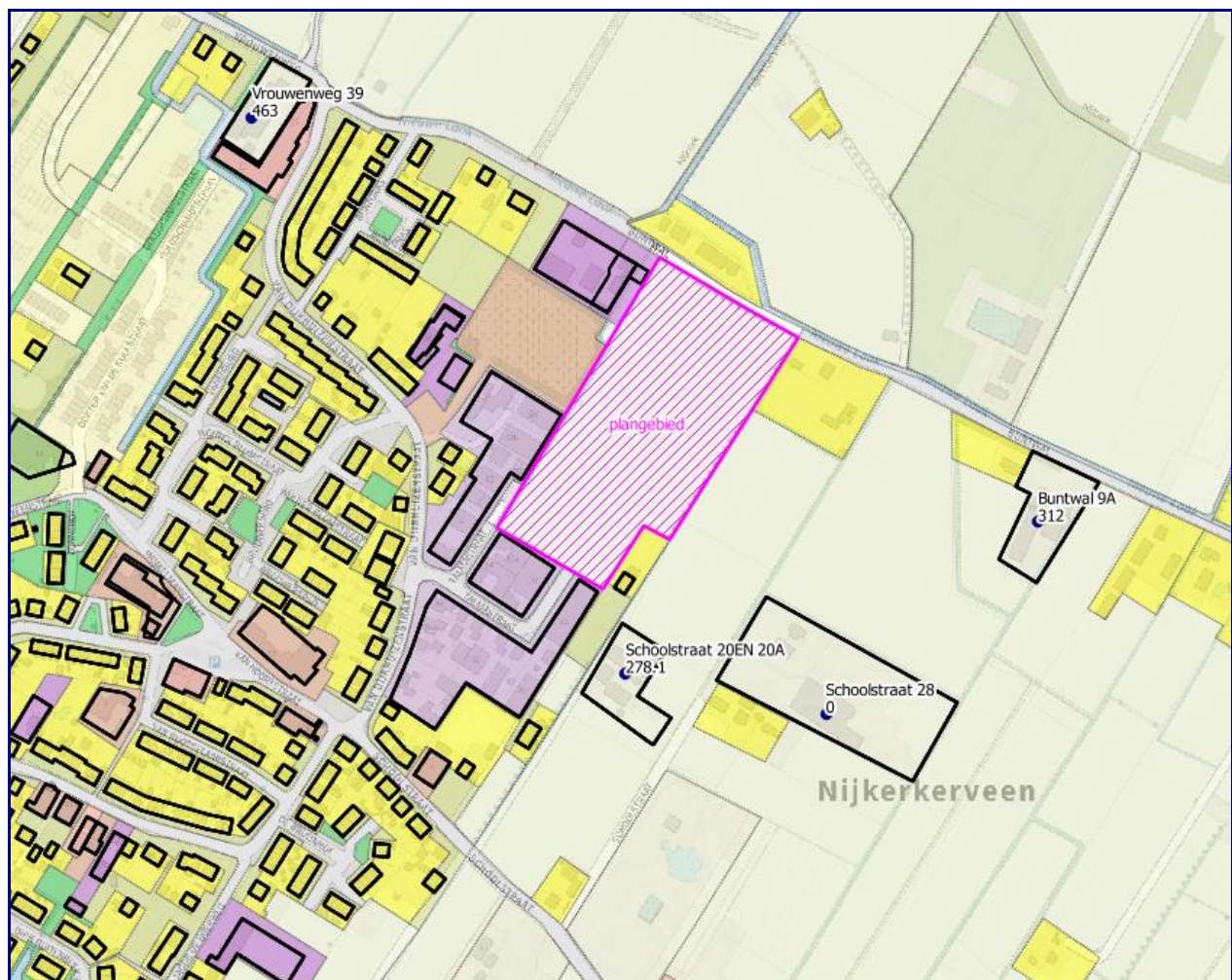

Afbeelding 2. Ligging plangebied

Bron: PDOK

In dit rapport wordt het onderzoek naar de ligging van de geur- en afstandscontouren en naar de overige geuraspecten voor de ruimtelijke ontwikkeling beschreven.

1.2. Vraagstelling

Bij het beoordelen van een ruimtelijk plan spelen standaard de volgende vragen:

1. Is ter plaatse van de gewenste ruimtelijke ontwikkeling een aanvaardbaar woon- en verblijfsklimaat gegarandeerd?
2. Worden omliggende bedrijven (onevenredig) in hun belangen geschaad?

Het onderzoek dat in dit kader is uitgevoerd beperkt zich tot geur afkomstig van veehouderijbedrijven. De meest recente milieuhygiënische inzichten liggen vast in de Wet geurhinder en veehouderij.

In hoofdstuk 2 wordt het wettelijk kader toegelicht. Hoofdstuk 3 beschrijft de uitgangspunten en achtergronden die in dit onderzoek worden gebruikt. De beoordeling van de geursituatie wordt beschreven in hoofdstuk 4. Ten slotte volgen in hoofdstuk 5 de conclusies.

2. WETTELIJK KADER EN BELEIDSKADER

2.1. Wet geurhinder en veehouderij

In de Wet geurhinder en veehouderij (Wgv) staan standaard, landelijk geldende, afstanden en normen waaraan de ligging en geurbelasting van dierenverblijven getoetst moeten worden, in het geval van een aanvraag om milieuvergunning. De Wgv is nader uitgewerkt in de Regeling geurhinder en veehouderij (Rgv). De normen gelden ter plaatse van geurgevoelige objecten (bijvoorbeeld woningen) en de afstanden gelden tot deze geurgevoelige objecten. De geurbelasting wordt berekend en getoetst met het verspreidingsmodel V-Stacks Gebied. Dit verspreidingsmodel geldt alleen voor dieren waarvoor geuremissiefactoren zijn opgenomen in de Rgv. Voor dieren zonder geuremissiefactor gelden minimaal aan te houden afstanden.

Enkele begrippen uit de Wgv die relevant zijn en gebruikt worden in dit rapport, zijn nader toegelicht in hoofdstuk 3.

2.2. Wijziging Activiteitenbesluit met betrekking tot landbouwactiviteiten

Op 1 januari 2013 is een grote wijziging van het Activiteitenbesluit en de bijbehorende regeling in werking getreden. Met de wijziging zijn meer veehouderijen onder de regels van het Activiteitenbesluit komen te vallen. Daarbij is onder meer de beoordeling van geur conform de Wet geurhinder en veehouderij (zoals toegelicht in hoofdstuk 3 van dit rapport) meegenomen. De toetsing aan middels geurverordeningen aangepaste geurnormen en afstanden geldt ook voor veehouderijen die onder de regels van het Activiteitenbesluit vallen.

2.3. Ruimtelijke plannen en geurhinder van veehouderijen

Bij het opstellen van ruimtelijke plannen moet worden gewaarborgd dat sprake is van een aanvaardbaar woon- en verblijfsklimaat op plaatsen waar het vestigen van een (geur)gevoelig object mogelijk wordt gemaakt. Verder moet worden voorkomen dat bestaande veehouderijen onevenredig in hun belangen worden geschaad. Om de **milieucontouren te bepalen moet worden uitgegaan van de 'omgekeerde werking' van de milieuregelgeving**. In de bestemmingsplantoets wordt daartoe getoetst of ter plaatse van de te bestemmen geurgevoelige objecten voldaan wordt aan de eisen die de milieuregelgeving stelt.

Voor het aspect geur van veehouderijen moet een toets op grond van de Wgv worden uitgevoerd. De geplande geurgevoelige objecten moeten zijn gelegen buiten de wettelijk geldende geur- en afstandcontouren van de aanwezige veehouderijen. Bij de toets moet worden uitgegaan van de omvang van de veestapel volgens de verleende vergunning of ingediende melding. Uit jurisprudentie¹ blijkt dat voor de geurcontouren of aan te houden afstanden in principe moet worden uitgegaan van de randen van het bouwvlak. De rand van het bouwvlak wordt aangehouden omdat de veehouderij in principe het recht heeft

¹ ABRvS 201205174/1/R4, 22 januari 2014

om overal binnen het bouwvlak te bouwen. In sommige gevallen kan niet het volledige bouwvlak worden benut, vanwege de ligging ten opzichte van reeds bestaande geurgevoelige objecten. In dergelijke gevallen wordt uitgegaan van het reëel te benutten bouwvlak.

Alleen in het geval dat sprake is van een overbelaste situatie (in de betreffende richting), kan van deze werkwijze worden afgeweken. Van een overbelaste situatie is sprake als in de vergunde situatie niet wordt voldaan aan de geurnorm of afstand. In dat geval kan **een veehouderij de 'geurrechten' in de betreffende richting niet anders gebruiken dan in de vergunde situatie het geval is** (het gaat daarbij om stallen en emissiepunten). Voor het bepalen van de geur- en afstandscontouren kan dan worden uitgegaan van de ligging van de vergunde stallen en emissiepunten. Hiermee wordt invulling gegeven aan het uitgangspunt dat een bestaande veehouderij niet onevenredig in haar belangen mag worden geschaad. Deze werkwijze staat ook beschreven in de Handreiking bij de Wet geurhinder en veehouderij.

Een te bestemmen geurgevoelig object moet buiten de wettelijk geldende geurcontouren van de omliggende veehouderijen liggen, om niet blootgesteld te worden aan te veel geurhinder. Bij veehouderijen met dieren waarvoor afstanden gelden moet het nieuwbouwplan buiten de wettelijk geldende minimale afstand plaatsvinden. Binnen de geur- en afstandscontouren rondom de (bouwvlakken van de) veehouderijen, is geen sprake van een aanvaardbaar woon- en verblijfsklimaat. Dit houdt in dat binnen deze contouren geen nieuwe bestemming mag worden vastgelegd, die het realiseren van geurgevoelige objecten mogelijk maakt. Op die manier wordt een aanvaardbaar woon- en verblijfsklimaat gewaarborgd en wordt voorkomen dat het veehouderijbedrijf in haar mogelijke ontwikkeling belemmerd wordt.

Het woon- en verblijfsklimaat in een gebied wordt behalve door de geurbelasting per veehouderij (voorgrondbelasting) ook bepaald door de achtergrondbelasting, de geurbelasting ten gevolge van alle veehouderijen samen. Het is aan de gemeente om te beoordelen of de geurbelasting en geurhinder in een specifiek gebied acceptabel zijn.

3. UITGANGSPUNTEN EN ACHTERGRONDEN

3.1. Uitgangspunten veehouderijen

Het onderzoek naar de geursituatie gaat uit van de aanwezige veehouderijen en de bestaande geurgevoelige objecten. In het onderzoek wordt zowel de vergunde geursituatie als de worst-case geursituatie beschouwd. De geurbelasting wordt bepaald op grond van geurberekeningen voor de voor- en achtergrondbelasting. Aan de hand hiervan kan ook het woon- en verblijfsklimaat bepaald worden. Voor de huidige situatie worden de vergunde of gemelde bedrijfssituaties gehanteerd. In de worst-case situatie wordt aangehouden dat alle bestaande bebouwing wordt afgebroken en zodanig wordt teruggebouwd dat de geur- en afstandscontouren zo veel mogelijk richting het te bestemmen geurgevoelige object komen te liggen.

3.2. Geuremissie en geurimmissie

De geuremissies worden uitgedrukt in Europese odour units (Europese geureenheden) per tijdseenheid: ou_E/s . Deze geuremissies zijn bepaald op basis van metingen aan de geurconcentraties uit stallen. De emissiefactoren per dier staan weergegeven in bijlage 1 van de Rgv.

De geurbelastingen (geurimmissies) worden uitgedrukt in odour units per kubieke meter lucht: ou_E/m^3 . Hiermee wordt het 98-percentiel van de geurconcentratie bedoeld. Dat is de geurconcentratie, berekend met een verspreidingsmodel, welke gedurende 2 procent van een jaar wordt overschreden.

3.3. Verschillende beoordelingen

3.3.1. Voorgroondbelasting

Met behulp van verspreidingsmodellen kan de geurbelasting vanuit dierenverblijven op geurgevoelige objecten worden berekend. De geurbelasting van een individuele veehouderij wordt 'voorgroondbelasting' genoemd. De geurbelasting is afkomstig van dieren waarvoor in de Regeling geurhinder en veehouderij (Rgv) een omrekeningsfactor is vastgesteld, zoals varkens, vleesvee, pluimvee, schapen en geiten. De maximaal toegestane geurbelasting van veehouderijen op geurgevoelige objecten is afhankelijk van de ligging (concentratiegebied of geen concentratiegebied en binnen of buiten de bebouwde kom). De standaardnormen uit de Wgv zijn in tabel 1 opgenomen.

Tabel 1. Geurnormen volgens de Wet geurhinder en veehouderij

Ligging geurgevoelig object ^{2*}	Binnen bebouwde kom	Buiten bebouwde kom
Concentratiegebied	3 ou_E/m^3	14 ou_E/m^3
Geen concentratiegebied	2 ou_E/m^3	8 ou_E/m^3

* de gemeente Nijkerk ligt in een concentratiegebied.

² gebied als aangegeven in bijlage I bij de Meststoffenwet

De Wgv biedt gemeenten de mogelijkheid de standaardnormen aan te passen middels een gemeentelijke verordening. Het plangebied ligt in een gebied waarvoor de gemeente Nijkerk in haar Verordening geurhinder en veehouderij 2012 een geurnorm van $6,5 \text{ ou}_E/\text{m}^3$ heeft vastgesteld.

Bij het beoordelen van vergunningaanvragen is voor het bepalen van de geurbelasting het gebruik van het verspreidingsmodel V-Stacks Vergunning 2010 voorgeschreven. Hiermee kan op vooraf ingegeven locaties de geurbelasting worden berekend. Om een goed beeld van de geurbelasting te verkrijgen is het wenselijk om geurcontouren te kunnen berekenen en tekenen. Dit is mogelijk met het verspreidingsmodel V-Stacks Gebied. De berekende waarden voor de geurbelasting zijn bij beide verspreidingsmodellen gelijk (sinds versie 2010). Hiertoe moeten alle parameters, inclusief de rekennauwkeurigheid (20%) en ruwheid in V-Stacks Gebied gelijk worden gesteld aan de parameters in V-Stacks Vergunning.

3.3.2. *Afstanden*

Naast geurnormen stelt de Wgv ook eisen aan de (vaste) afstanden van veehouderijen tot geurgevoelige objecten. De afstanden gelden voor dieren waarvoor in de Rgv geen omrekeningsfactoren zijn vastgesteld, zoals melkrundvee, vrouwelijk jongvee en paarden. De minimaal aan te houden afstand bedraagt 50 meter tot een geurgevoelig object buiten de bebouwde kom en 100 meter tot een geurgevoelig object binnen de bebouwde kom. Deze afstanden gelden ongeacht het aantal dieren dat er gehouden wordt en worden gemeten vanaf het dichtstbijzijnde emissiepunt van een stal waarin de betreffende dieren worden gehouden.

De Wgv biedt gemeenten de mogelijkheid de standaardnormen aan te passen middels een gemeentelijke verordening. Het plangebied ligt in een gebied waarvoor de gemeente Nijkerk in haar Verordening geurhinder en veehouderij 2012 een afstandseis van 50 meter heeft vastgesteld.

Daarnaast moet de afstand van de buitenzijde van een dierenverblijf (onafhankelijk van de diersoort die er gehouden wordt) minimaal 25 meter bedragen tot een geurgevoelig object buiten de bebouwde kom en 50 meter bedragen tot een geurgevoelig object binnen de bebouwde kom (gevel-gevel afstand). De bedrijfswoning die tot dezelfde veehouderij behoort wordt overigens niet aangemerkt als geurgevoelig object.

3.3.3. *Achtergrondbelasting*

De normen op grond van de Wgv gelden voor de geurbelasting van een individuele veehouderij. De (hoogste) geurbelasting van een individuele veehouderij op een **geurgevoelig object wordt ook wel 'voorgroundbelasting' genoemd. De geurbelasting van alle veehouderijen samen op enige locatie wordt 'achtergrondbelasting' genoemd. Dit is vergelijkbaar met het begrip cumulatieve stankhinder uit de 'stankrichtlijnen'.** Het verschil tussen voorgroundbelasting en achtergrondbelasting wordt toegelicht in de op afbeelding 3.

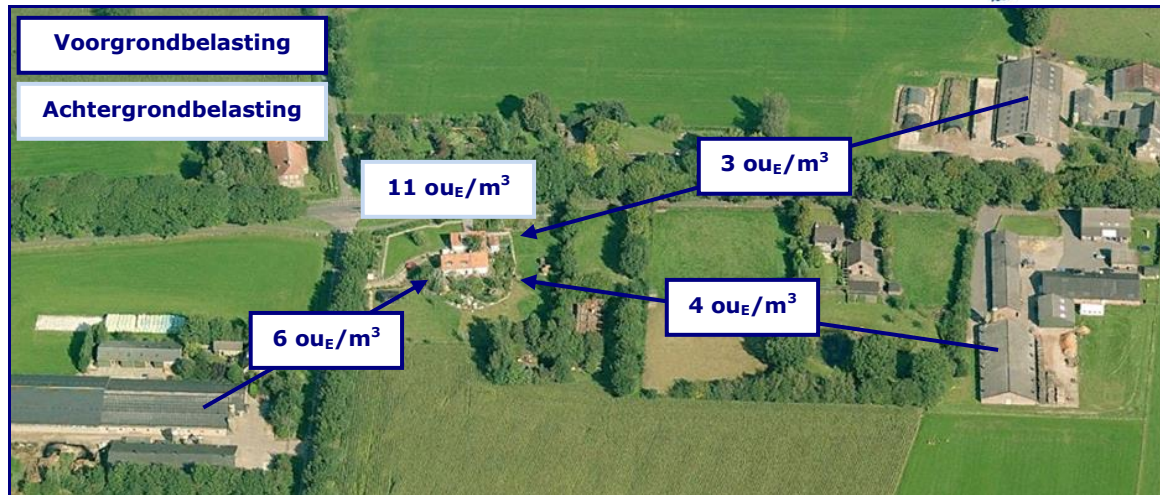

Afbeelding 3. Voorgrondbelasting versus achtergrondbelasting

Fictieve situatie

De Wgv kent geen normen voor de achtergrondbelasting of de mogelijkheid dergelijke normen te stellen. De achtergrondbelasting die optreedt of op kan treden is dan ook een gevolg van de aanwezige veehouderijen en de individuele geurbelasting. De gemeenteraad beoordeelt of de milieukwaliteit (de mate van geurhinder) die behoort bij een bepaalde achtergrondbelasting acceptabel is en of deze past binnen de doelstellingen voor een gebied.

3.4. Geurbelasting versus geurhinder

In de Handreiking bij Wet geurhinder en veehouderij is beschreven hoe kan worden bepaald hoeveel geurhinder kan worden verwacht in een gebied, gelet op de geurbelasting die daar is berekend. Op grond van de berekende geurbelastingen wordt met behulp van de tabellen A (achtergrondbelasting) en B (voorgrondbelasting) uit bijlage 6 van de Handreiking de te verwachten geurhinderpercentages bepaald.

Het hoogste geurhinderpercentage (voorgrondbelasting of achtergrondbelasting) is maatgevend voor de geursituatie.

Deze percentages zijn bedoeld om een vertaalslag te maken tussen de waarden voor de geurbelasting en de milieukwaliteit. De percentages zijn afkomstig uit het 'Geuronderzoek stallen intensieve veehouderij' (PRA Odournet, 2001). De geursituatie wordt beschreven in termen van milieukwaliteit, onderverdeeld in acht categorieën van 'zeer goed' tot 'extreem slecht'. Deze termen zijn afkomstig uit de 'GGD-richtlijn geurhinder (oktober 2002)'. Dit is beschreven in bijlage 7 van de Handreiking. Een overzicht van de geurbelasting in relatie tot de geurhinderpercentages en de milieukwaliteit is te zien in tabel 2.

Tabel 2. Woon- en verblijfsklimaat versus geurgehinderden versus geurbelasting

Milieukwaliteit	Geurgehinderden	Voorgrondbelasting*	Achtergrondbelasting*
Zeer goed	0 – 5 %	0 – 1,5 ou _E /m ³	0 – 3 ou _E /m ³
Goed	5 – 10 %	1,5 – 3,7 ou _E /m ³	3 – 8 ou _E /m ³
Redelijk goed	10 – 15 %	3,7 – 6,5 ou _E /m ³	8 – 13 ou _E /m ³
Matig	15 – 20 %	6,5 – 10 ou _E /m ³	13 – 20 ou _E /m ³
Tamelijk slecht	20 – 25 %	10 – 14 ou _E /m ³	20 – 28 ou _E /m ³
Slecht	25 – 30 %	14 – 19 ou _E /m ³	28 – 38 ou _E /m ³
Zeer slecht	30 – 35 %	19 – 25 ou _E /m ³	38 – 50 ou _E /m ³
Extreem slecht	35 – 40 %	25 – 32 ou _E /m ³	50 – 65 ou _E /m ³

* deze waarden gelden alleen voor concentratiegebieden, voor niet-concentratiegebieden bestaan andere waarden. De gemeente Nijkerk ligt in een concentratiegebied.

De omschrijving van de milieukwaliteit kan niet op zichzelf worden gezien. De beleving van deze aanduidingen sluit het beste aan bij woongebieden. Ook dan is er in de beleving van geur een hele stap tussen de twee opeenvolgende categorieën, zoals 'redelijk goed' en 'matig'. Het verschil in geur tussen twee klassen kan nabij de grens daartussen (op korte afstand) niet worden waargenomen. Het 'gat' bestaat alleen tekstueel, omdat de geurbelastingen en hinderpercentages op elkaar aansluiten.

3.5. Geurgevoelig object

Een geurgevoelig object is in de Wgv gedefinieerd als: 'gebouw, bestemd voor en blijkens aard, indeling en inrichting geschikt om te worden gebruikt voor menselijk wonen of menselijk verblijf en die daarvoor permanent of een daarmee vergelijkbare wijze van gebruik, wordt gebruikt'. Alleen een gebouw kan een geurgevoelig object zijn. Duidelijk is dat een woning een geurgevoelig object is, mits deze een positieve planologische bestemming heeft en feitelijk geschikt is en gebruikt wordt om in te wonen. Of een ander gebouw (niet zijnde een woning), bijvoorbeeld een bedrijfsgebouw een geurgevoelig object is moet worden beoordeeld aan de hand van de criteria die in de definitie verder zijn opgenomen.

Het gebouw is bestemd voor menselijk verblijf.

Gezien de toelichting op de Wgv betekent dit dat de locatie volgens een geschikte planologische bestemming een functie moet hebben voor menselijk verblijf. In een kantoorgebouw, werkruimte of expeditieruimte kunnen zich mensen ophouden.

Het gebouw is blijkens aard, indeling en inrichting geschikt om te worden gebruikt voor menselijk verblijf.

Het gebouw moet zodanig zijn (aard, indeling en inrichting) dat het feitelijk gezien ook mogelijk is om in het gebouw te verblijven. Als aan het voorgaande wordt voldaan zal dit in de praktijk normaliter ook het geval zijn.

Het gebouw wordt daarvoor (menselijk verblijf) permanent of een daarmee vergelijkbare wijze van gebruik, gebruikt.

Onduidelijk is wat onder permanent of een daarmee vergelijkbare wijze van gebruik wordt verstaan. Waar de grens ligt in de mate van gebruik zal uit de jurisprudentie moeten blijken.

Gelet op de definitie wordt er van uitgegaan dat bedrijfsgebouwen, waarin zich gedurende langere tijd, vrijwel dagelijks (meerdere) mensen verblijven (in dit geval werken) aangemerkt worden als geurgevoelig object. Dit wordt bevestigd in jurisprudentie (onder andere ABRvS 200709155/1 van 24 december 2008, ABRvS 200801961/1 van 11 maart 2009, ABRvS 200902795/5/R3 van 14 oktober 2009 en ABRvS 201202274/1/A1 van 10 oktober 2012).

De te bestemmen woningen worden aangemerkt als geurgevoelige objecten.

3.6. Bebouwde kom

Het begrip bebouwde kom is in de Wgv niet gedefinieerd, evenmin als in de Wet op de Ruimtelijke Ordening (Wro). In de Memorie van Toelichting bij het wetsvoorstel van de **Wgv is aangegeven dat de grens van de bebouwde kom 'niet wordt bepaald door de Wegenverkeerswetgeving, maar evenals in de ruimtelijke ordening door de aard van de omgeving'. Binnen een bebouwde kom is de op korte afstand van elkaar gelegen bebouwing geconcentreerd tot een samenhangende structuur. Als bebouwde kom wordt beschouwd: 'het gebied dat door aaneengesloten bebouwing overwegend een woon- en verblijffunctie heeft' en waarin (dus) veel mensen per oppervlakte-eenheid daadwerkelijk wonen of verblijven.** InfoMil concludeert in haar handleiding behorend bij de Wgv dat het voor de hand ligt om voor de grenzen van de bebouwde kom aan te sluiten bij wat in de ruimtelijke ordening (het plaatselijke bestemmingsplan) daaronder wordt verstaan.

Of een bepaalde omgeving een bebouwde kom is zal per geval moeten worden bepaald. Zoals gezegd is dit niet eenduidig gedefinieerd. De volgende zaken spelen in deze afweging en rol:

- dichtheid bebouwing;
- aard en structuur van de omgeving en bebouwing;
- planologische karakter.

Mogelijk dat ook de historische situatie een rol speelt. Voor woningen gaan wij uit van een bebouwde kom, als deze in een woonwijk of woongebied zijn gelegen, waarbij de erven aan meerdere zijden aan elkaar aansluiten. Woningen die geconcentreerd zijn gelegen in een op zichzelf staande lintbebouwing beschouwen wij niet als bebouwde kom. Deze opvatting sluit aan bij de jurisprudentie over het begrip bebouwde kom zoals dat werd gehanteerd in de brochure veehouderij en Hinderwet (één van de 'stankrichtlijnen') en in de Stankwet.

De te bestemmen geurgevoelige objecten gaan onderdeel uitmaken van een bebouwde kom in termen van de Wgv.

4. GEURBEREKENINGEN

In de omgeving van de het plangebied liggen enkele veehouderijen. De veehouderijen en de totale geuremissie per veehouderij zijn aangegeven op afbeelding 4.

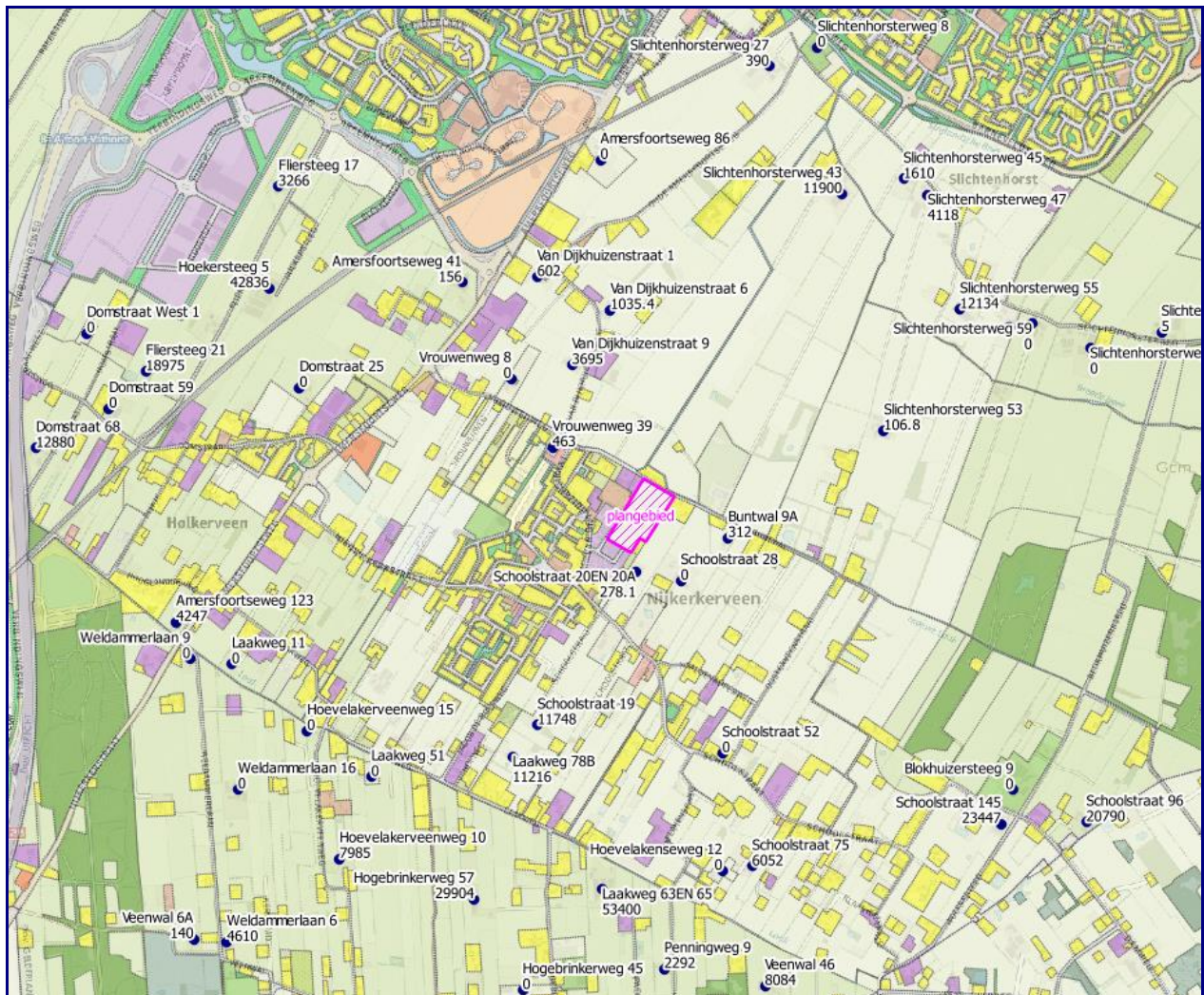

Afbeelding 4. Veehouderijen en geuremissie

Bron: PDOK

4.1. Voorgrondbelasting

Op afbeelding 4 is te zien dat er geen veehouderijen met een relevante geuremissie in de directe omgeving van het plangebied liggen.

Vanwege de korte afstand tot het plangebied zijn voor de veehouderij aan de Schoolstraat 20 de individuele geurcontouren in beeld gebracht. De geurcontouren zijn berekend in een worst-case situatie. De worst-case situatie houdt in dat alle geuremissie plaatsvindt vanuit een emissiepunt op de rand van het bouwvlak, zo dicht mogelijk bij het plangebied. Ook de voor de overige parameters is uitgegaan van een worst-case

situatie. De parameters die zijn gebruikt voor de geurberekeningen zijn weergegeven in tabel 3.

Tabel 3. Parameters geurberekening Schoolstraat 20, worst-case situatie

Emissiepunt	X coördinaat (m)	Y coördinaat (m)	Emissiepunt hoogte (m)	Gebouw hoogte (m)	Emissiepunt diameter (m)	Uittreesnelheid (m/s)	Geuremissie (ou _E /s)
rand bouwvlak	160827	467534	1,5	1,5	0,5	0,4	278,1

De geurnorm ter plaatse van het plangebied bedraagt 6,5 ou_E/m³, zie paragraaf 3.3.1. De geurcontour van 6,5 ou_E/m³ is weergegeven op afbeelding 5 en op de kaart in bijlage I.

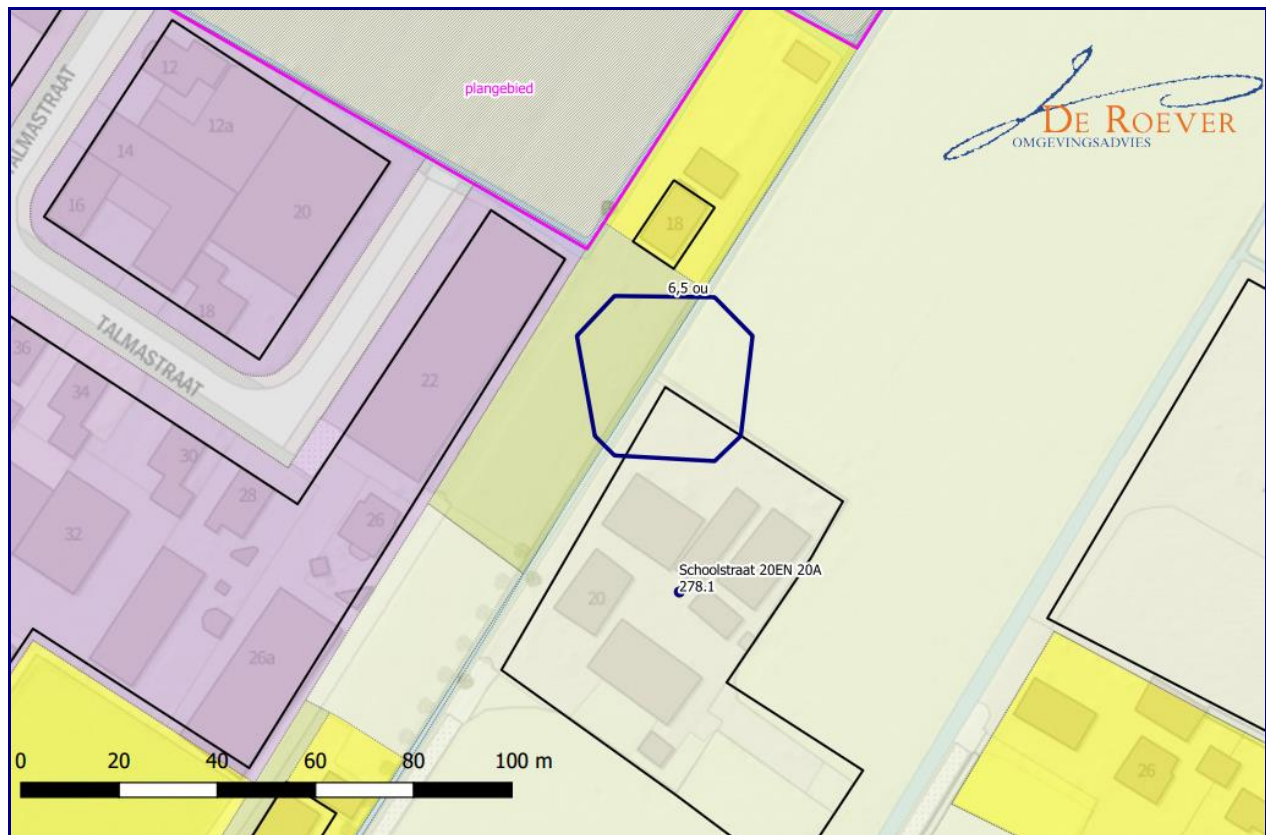

Afbeelding 5. Voorgrondbelasting Schoolstraat 20, worst-case situatie

Bron: PDOK

Het plangebied ligt buiten de geurcontour van 6,5 ou_E/m³ voor de voorgrondbelasting. Gesteld kan worden dat sprake is van een aanvaardbaar woon- en verblijfsklimaat en dat de veehouderij niet in haar belangen wordt geschaad.

Overige veehouderijen zijn (wat betreft geurbelasting) ook niet van invloed op het plangebied. Dit blijkt ook uit de beoordeling van de achtergrondbelasting, zie paragraaf 4.3.

4.2. Afstanden

Vanwege de korte afstand tot het plangebied zijn voor de veehouderij aan de Schoolstraat 20 de afstandscontouren in beeld gebracht. De afstandsnorm ter plaatse van het plangebied bedraagt 50 meter, zie paragraaf 3.3.2. De afstandscontour van 50 meter rondom de relevante stallen is weergegeven op afbeelding 6 en op de kaart in bijlage II.



Afbeelding 6. Afstanden Schoolstraat 20, vergunde situatie

Bron: PDOK

Het plangebied ligt buiten de afstandscontour van 50 meter rondom de relevante stallen. Vanwege de aanwezigheid van de bestaande woningen aan de Schoolstraat 18 en de Talmastraat 26 kunnen (emissiepunten van) stallen niet dichterbij het plangebied worden gerealiseerd dan nu het geval is.

Gesteld kan worden dat sprake is van een aanvaardbaar woon- en verblijfsklimaat en dat de veehouderij niet in haar belangen wordt geschaad.

4.3. Achtergrondbelasting

De achtergrondbelasting wordt gevormd door de geurbelasting van alle veehouderijen samen (zie paragraaf 3.3.3). De geuremissie is afkomstig van dieren waarvoor in de Regeling geurhinder en veehouderij (Rgv) een omrekeningsfactor is vastgesteld, zoals varkens, vleesvee, pluimvee, schapen en geiten.

Bij een onderzoek naar de achtergrondbelasting worden alle veehouderijen binnen een straal van twee kilometer van het plangebied betrokken. Op basis van veehouderijgegevens uit de provinciale database Web-BVB³ zijn de relevante veehouderijen geselecteerd en zijn de totale geuremissie en de overige parameters voor de geurberekeningen bepaald. De achtergrondbelasting is berekend met het verspreidingsmodel V-Stacks Gebied. De achtergrondbelasting is weergegeven in afbeelding 7 en op de kaart in bijlage III. De achtergrondbelasting is weergegeven in verschillende klassen van het woon- en verblijfsklimaat (zie tabel 2 paragraaf 3.4).

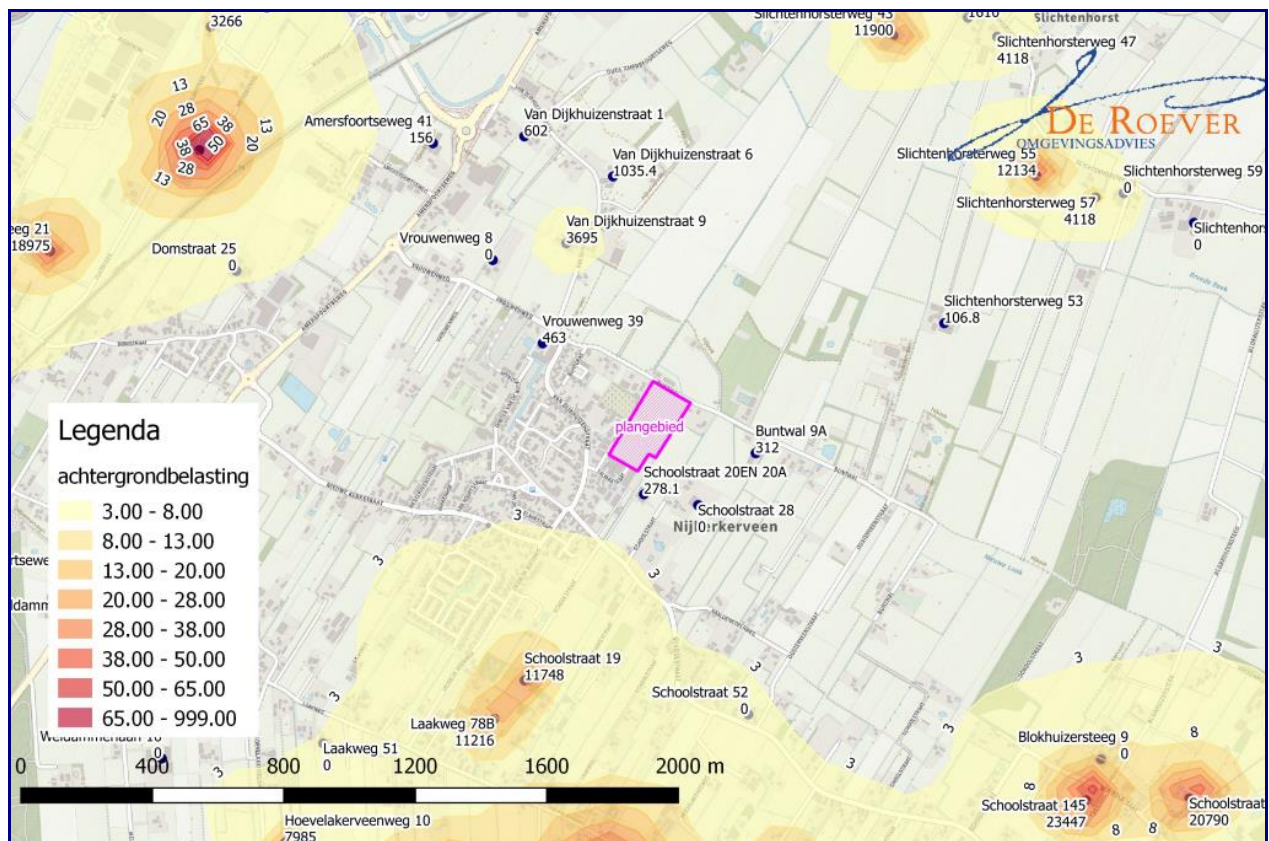

Afbeelding 7. Achtergrondbelasting

Bron: PDOK

Het woon- en verblijfsklimaat ten aanzien van de achtergrondbelasting is aan te merken als 'zeer goed'. De achtergrondbelasting vormt geen belemmering voor het plan.

³ de veehouderijgegevens zijn gecontroleerd en zo nodig aangevuld door Omgevingsdienst De Vallei

5. CONCLUSIE

In dit onderzoek is de geur van veehouderijen ten aanzien van Nijkerkerveen deelplan 1a onderzocht.

In deze conclusie wordt antwoord gegeven op de onderzoeksvragen, zoals gesteld in paragraaf 1.2.

Het plangebied ligt buiten de vergunde en worst-case geur- en afstandscontouren van veehouderijen in de omgeving. Gesteld kan worden dat sprake is van een aanvaardbaar woon- en verblijfsklimaat en dat veehouderijen niet in hun belangen worden geschaad. Ook ten aanzien van de achtergrondbelasting is sprake van een aanvaardbaar woon- en verblijfsklimaat.

Geurhinder van veehouderijen vormt geen belemmering voor het plan.

BIJLAGE I. Voorgrondbelasting Schoolstraat 20, worst-case

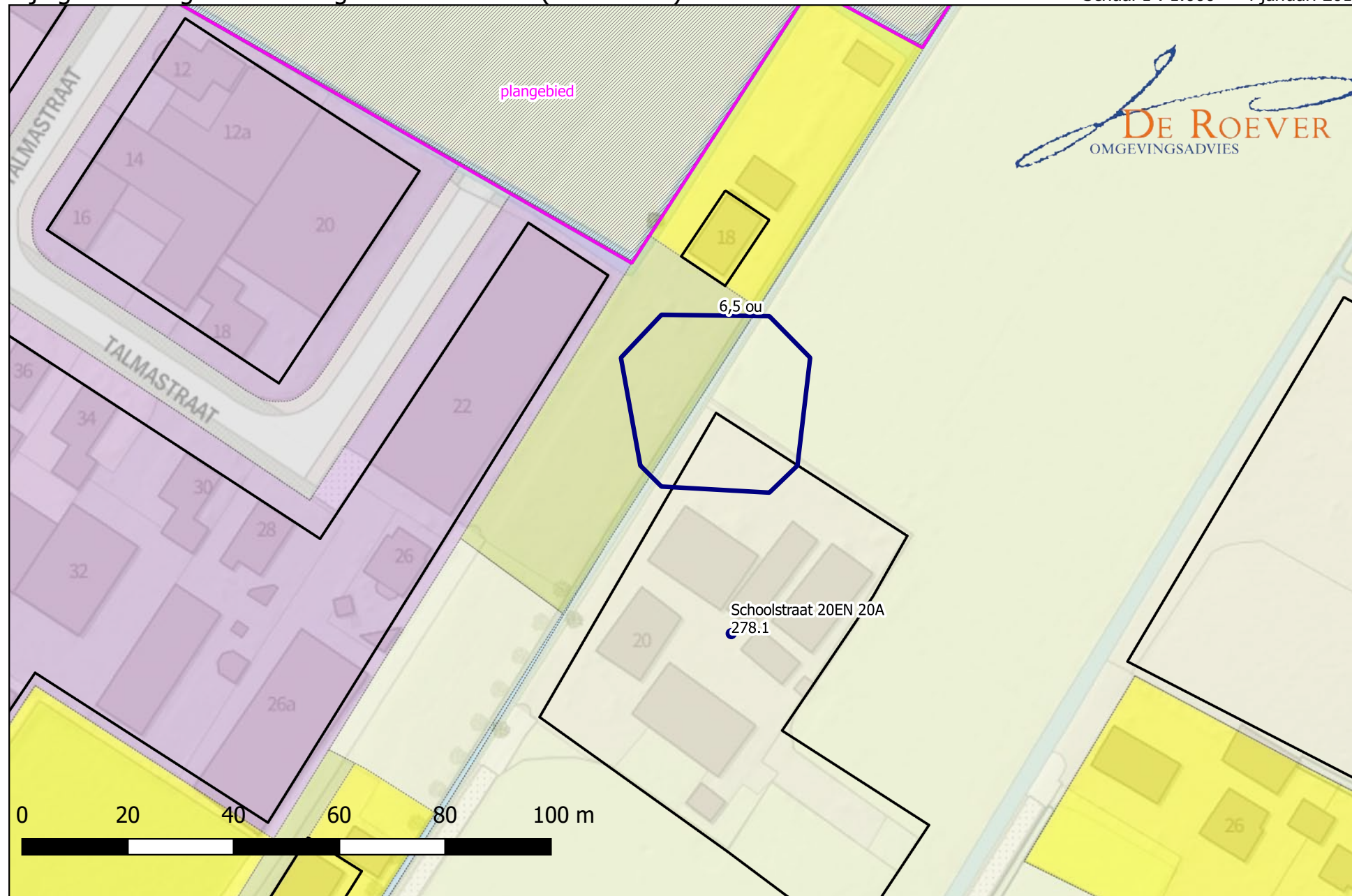

BIJLAGE II. Afstanden Schoolstraat 20



BIJLAGE III. Achtergrondbelasting

Bijlage III - Achtergrondbelasting

Schaal 1 : 15.000 4 januari 2018

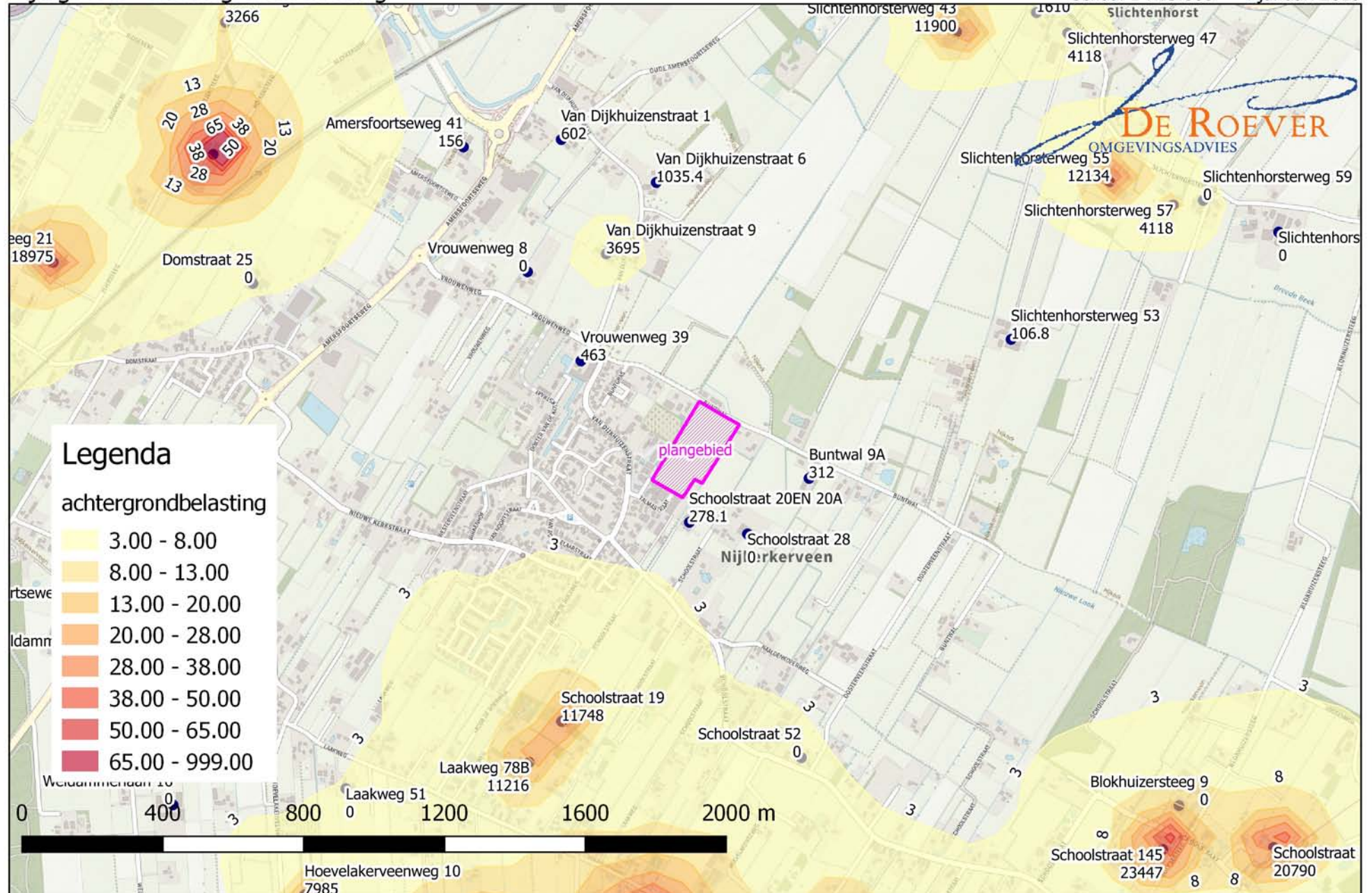

bron: PDOK - Kadaster - OSM - RO-online

De Roever Omgevingsadvies • www.deroever.nl • 073 - 594 10 11