



INVENTERRA

Verkennend bodemonderzoek

Wellsedijk 26

Well

20-2285-R01AvH

A hand wearing a white nitrile glove holds a clear test tube containing a soil sample with a small green plant growing from it. The background is a soft-focus green field.

TOT IN DE
BODEM
UITGEZOCHT



COLOFON

Opdrachtgever	EPM Holding B.V. Uilecotenweg 10-G 5324 JT Ammerzoden Dhr. [REDACTED]
Contactbedrijf	Buro SRO Sweerts de Landasstraat 50 6814 DG Arnhem
Locatie	Wellsedijk 26 te Well
Type onderzoek	Verkennd bodemonderzoek NEN 5740
Rapportnummer	20-2285-R01AvH
Datum rapport	5 oktober 2020
Auteur	Dhr. [REDACTED] Projectleider Bodem [REDACTED]
Kwaliteitscontrole	[REDACTED] Projectleider Bodem [REDACTED]

Inventerra

Nijverheidsweg 34
3341 LJ Hendrik-Ido-Ambacht

(078) 682 24 55
info@inventerra.nl



INHOUDSOPGAVE

1. INLEIDING	1
2. MILIEUHYGIËNISCH VOORONDERZOEK NEN 5725	2
2.1 Algemeen.....	2
2.2 Verzamelde informatie vooronderzoek	2
2.3 Hypothese.....	4
3. ONDERZOEKSSTRATEGIE	5
3.1 Onderzoeksstrategie verkennend bodemonderzoek NEN 5740	5
3.2 Onderzoeksstrategie verkennend asbestonderzoek NEN 5707	5
4. UITVOERING EN RESULTATEN VERKENNEND ONDERZOEK NEN 5740	6
4.1 Uitvoering veldwerk.....	6
4.2 Uitvoering chemisch-analytisch onderzoek	7
5. UITVOERING EN RESULTATEN ASBESTONDERZOEK NEN 5707	8
6. CONCLUSIES EN AANBEVELINGEN	9

BIJLAGEN

- Weergave onderzoekslocatie
 - Kadastrale gegevens en omgevingskaart
 - Situatietekening
 - Foto's
- Boorprofielen
- Analysecertificaten
- Toetsingskader
- Resultaten vooronderzoek
- Kwaliteitsaspecten van het onderzoek



1. INLEIDING

In opdracht van EPM Holding B.V. heeft Inventerra in augustus - september 2020 een verkennend bodemonderzoek conform de NEN 5740 verricht op de locatie aan de Wellsedijk 26 te Well.

De aanleiding voor het bodemonderzoek is de voorgenomen aanvraag van een omgevingsvergunning met het oog op de bouw van woningen. In verband hiermee is inzicht in de milieuhygiënische kwaliteit van de bodem vereist. Het doel van het uitvoeren van dit bodemonderzoek is het vaststellen van de huidige bodemkwaliteit en of deze bodemkwaliteit geen belemmering vormt voor het huidige en toekomstige gebruik.

Onderhavig onderzoek is uitgevoerd conform de werkwijze volgens de NEN 5725:2017 (Strategie voor het uitvoeren van milieuhygiënisch vooronderzoek) en de NEN 5740 (Strategie voor het uitvoeren van een verkennend bodemonderzoek).

Kwaliteit

Inventerra is door Normec Certifications gecertificeerd voor de BRL SIKB 2000, protocol 2001, 2002 en 2018 (certificaatnummer EC-SIK-20241) en de BRL SIKB 6000, protocol 6001 en 6002 (certificaatnummer EC-SIK-60009) en is tevens door TÜV Nederland gecertificeerd voor de algemene kwaliteitsnorm NEN-EN-ISO 9001.

De genoemde beoordelingsrichtlijn BRL SIKB 2000 is onderdeel van een certificatiesysteem voor het gehele proces van veldwerk bij milieuhygiënisch onderzoek, inclusief alle secundaire processen, dat begint bij de acceptatie van het veldwerk en dat eindigt bij de overdracht van veldgegevens en monsters, inclusief de daarbij horende veldwerkrapportage, aan de opdrachtgever.

Op dit bodemonderzoek zijn de volgende protocollen, behorende bij de BRL SIKB 2000, van toepassing:

- 2001 – Plaatsen van handboringen en peilbuizen, maken van boorbeschrijvingen, nemen van grondmonsters en waterpassen.
- 2002 – Het nemen van watermonsters.
- 2018 – Locatie-inspectie en monsterneming van asbest in bodem.

De beoordelingsrichtlijn BRL SIKB 2000 is niet van toepassing op:

- de processen vóór het veldwerk, zoals vraagstelling, gegevens verzamelen en onderzoeksvoorstel;
- de processen ná het veldwerk, zoals laboratoriumanalyses, interpretatie van analyse- en veldwerkresultaten en advies;
- veldwerk anders dan middels de technieken boringen, steken en graven van sleuven, inclusief alle veldwerk dat volgt op deze technieken zoals plaatsen van peilbuizen of bemonsteren van peilbuizen;
- de monsterneming in het kader van het Besluit bodemkwaliteit.

Inventerra verklaart hierbij geen organisatorische, financiële of juridische binding te hebben met de opdrachtgever en/of de onderhavige onderzoekslocatie en verklaart daarmee te voldoen aan de vereisten zoals gesteld in Kwalibo (Besluit uitvoeringskwaliteit bodembeheer).



2. MILIEUHYGIËNISCH VOORONDERZOEK NEN 5725

2.1 Algemeen

Om inzicht te krijgen over de mogelijke aanwezigheid van verontreinigingen wordt relevante informatie over de onderzoekslocatie en eventueel de beïnvloeding vanuit de directe omgeving verzameld, geanalyseerd en geïnterpreteerd. De te verzamelen informatie is afhankelijk van de aanleiding en het doel van het vooronderzoek. De aanleiding voor het navolgend beschreven vooronderzoek is het opstellen van een hypothese over de bodemkwaliteit ten behoeve van het uit te voeren bodemonderzoek (aanleiding A uit de NEN 5725:2017).

Ten behoeve hiervan dient in ieder geval informatie te worden verzameld over:

- Bodemopbouw en geohydrologie, inclusief informatie over de verwachte aan- of afwezigheid van antropogene lagen in de bodem;
- Verwachting t.a.v. de bodemkwaliteit op basis van de bodemkwaliteitskaart, reeds uitgevoerde bodemonderzoeken en of mogelijk sprake kan zijn van een geval van ernstige bodemverontreiniging;
- Gebruik en beïnvloeding van de locatie, verdachte situaties, asbest, activiteiten en/of ongewone voorvallen, op basis van het voormalige en huidige gebruik.

Voor het verzamelen van de benodigde informatie kunnen meerdere informatiebronnen worden geraadpleegd, zoals:

- Informatie/interview(s) eigenaar en/of opdrachtgever
- Archieven gemeente, milieudienst en/of provincie
- Online bronnen zoals Bodemloket.nl en Topotijdreis.nl
- Bodemkwaliteitskaarten
- Topografische kaarten
- Geohydrologische kaarten

Verder dient een terreinverkenning te worden uitgevoerd. Deze kan eventueel meteen voorafgaand aan de uitvoering van het veldwerk worden uitgevoerd.

Vermeld dient te worden dat de verantwoordelijkheid voor de resultaten van onderhavig onderzoek wordt beperkt tot de aan deze resultaten ten grondslag liggende en op het moment van onderzoek ter beschikking staande gegevens, alsmede de bij de terreininspectie(s) ter plaatse van de onderzoekslocatie geconstateerde situatie.

2.2 Verzamelde informatie vooronderzoek

In de navolgende tabel is de tijdens het vooronderzoek verzamelde relevante informatie weergegeven.

Tabel 1 Overzicht verzamelde informatie vooronderzoek

Gegevens onderzoekslocatie	
Adres	Wellsedijk 26 (ong.) te Well
Kadaster	Ammerzoden, sectie H, nr. 1271, 1272 (ged.) en 1273
XY-coördinaten	X: 142.020 Y: 417.375
Begrenzing onderzoekslocatie	De begrenzing van de onderzoekslocatie is weergegeven in bijlage 1. De oppervlakte van de onderzoekslocatie bedraagt ca. 2.100 m ² .
Huidig gebruik	Tuin bij een woning
Toekomstig gebruik	Gepland is de bouw van woningen.
Omgeving	Noord: voormalig korfbalveld Oostelijk: woningen met tuin Zuid: woningen met tuin West: Wellsedijk



Vervolg tabel 1 Overzicht verzamelde informatie vooronderzoek

Overige informatie vooronderzoek	
Informatie eigenaar / opdrachtgever	Het terrein betreft de tuin bij een woning. Er is geen sprake geweest van olietanks en ook is er geen puinverharding aangebracht. Een voormalig schuurtje dat op de grens van de onderzoekslocatie heeft gestaan had een direct op maaiveld afwaterend asbestdak. Het dak is door een daartoe erkend bedrijf gesaneerd.
Terreinverkenning	<ul style="list-style-type: none">• De locatie betreft tuin bij een woning.• Bij de terreininspectie is aandacht besteed aan het voorkomen van verdachte punten, zoals brandplaatsen, terreinophogingen of verzakkingen, aanwezigheid van puin op de bodem en de aanwezigheid van asbestverdachte bouw- en/of verhardingsmaterialen. Voornoemde aspecten zijn niet waargenomen.
Kaartmateriaal	<ul style="list-style-type: none">• Topotijdreis: Vanaf circa 1956 is op het terrein bebouwing zichtbaar. Voor zover te herleiden zijn er geen kassen, boomgaarden of sloten aanwezig geweest op de onderzoekslocatie.• Grondwaterbeschermingsgebied: De locatie is niet gelegen in een grondwaterbeschermingsgebied.
Omgevingsdienst Rivierenland	<p>Er is geen sprake geweest van bedrijfsactiviteiten of brandstoftanks. De locatie is niet gelegen in een gebied waar vroeger sprake was van boomgaarden of kassen.</p> <p>Door Inventerra is in 2019 op het noordelijk aangrenzende terrein een verkennend bodemonderzoek verricht. Hierbij zijn slechts enkele lichte verontreinigingen met zware metalen in de ondergrond vastgesteld.</p> <p>Door Verhoeven Milieutechniek is in 2007 op het zuidoostelijk aangrenzende terrein (Maaijenstraat 5) een verkennend bodemonderzoek uitgevoerd. Bij dit onderzoek zijn eveneens licht verhoogde gehalten van enkele zware metalen in de ondergrond vastgesteld. In het grondwater was sprake van verhoogde concentraties arseen.</p> <p>Door Bakker Milieuadviezen is in 2006 op het zuidelijk aangrenzende terrein (Wellsedijk 24a) een verkennend bodemonderzoek uitgevoerd. Bij dit onderzoek is in de bovengrond een licht verhoogd gehalte DDT geconstateerd. Voor het overige zijn geen verontreinigingen aangetoond.</p> <p>Voor meer informatie wordt verwezen naar bijlage 5.</p>
Bodemloket.nl	Geen aanvullende informatie
Bodemkwaliteitskaart	Locatie is gelegen in een zone met ontgravingsklasse "Achtergrondwaarde" voor zowel de bovengrond als de ondergrond. Alleen een enkele meters brede strook aan de uiterste oostgrens van perceel 1271 is voor de bovengrond ingedeeld in klasse "Industrie".
Geohydrologie (DinoLoket en Grondwaterkaarten TNO)	<p>Holocene deklaag, bestaande uit zandige, kleiige en/of venige afzettingen: tot ca. 7 m-v</p> <p>Watervoerend pakket, bestaande uit zandige afzettingen van de Formaties van Kreftenheye, Sterksel en Stramproy: dikte circa 60 meter</p> <p>Stromingsrichting van het freatisch grondwater (<10 m): beïnvloed door lokale factoren, vermoedelijk noordelijk als gevolg van de infiltrerende werking van de Maas.</p>

In bijlage 1 zijn de kadastrale informatie, foto's, gemaakt tijdens de terreininspectie, en de situatietekening bijgevoegd. In bijlage 5 zijn relevante gegevens van het vooronderzoek opgenomen.



2.3 Hypothese

Ten behoeve van het opstellen van de onderzoekshypothese(s) dienen de volgende onderzoeksvragen te worden beantwoord:

Wat is de afbakening van de onderzoekslocatie?

De begrenzing van de onderzoekslocatie is weergegeven op de situatietekening in bijlage 1.

Is sprake van bodemvreemde lagen en waar bevinden deze zich?

Er is op grond van het vooronderzoek geen aanleiding om te verwachten dat sprake is van bodemvreemde lagen.

Is de bodem asbestverdacht?

De druppelzone van het dak van het voormalige schuurtje (het deel dat op de locatie ligt) is op grond van het vooronderzoek verdacht voor asbest.

Welke kwaliteitsklasse is toegekend aan de bodem in de bodemkwaliteitskaart en welke lagen zijn daarbij te onderscheiden?

Locatie is gelegen in een zone met ontgravingsklasse "Achtergrondwaarde" voor zowel de bovengrond als de ondergrond. Alleen een enkele meters brede strook aan de uiterste oostgrens van perceel 1271 is voor de bovengrond ingedeeld in klasse "Industrie".

Is er sprake van beïnvloeding vanuit de omgeving van de bodemkwaliteit of de kwaliteit van het grondwater?

Er wordt niet verwacht dat eventuele activiteiten op de omliggende percelen de bodemkwaliteit op het onderzoeksterrein negatief hebben beïnvloed.

Is de milieuhygiënische kwaliteit van de bodem afdoende bekend of is bodemonderzoek noodzakelijk?

Er is op de locatie nog geen bodemonderzoek uitgevoerd; derhalve is de uitvoering van bodemonderzoek nodig.

Wordt op de locatie of een deel daarvan (een geval van ernstige) bodemverontreiniging vermoed?

Op grond van de verzamelde informatie wordt niet verwacht dat sprake is van een bodemverontreiniging op de locatie, met uitzondering van asbest in de druppelzone onder het voormalige asbestdak.

Is er sprake van potentiële bronnen van bodemverontreiniging, waar liggen ze en wat zijn verdachte parameters?

Ter plaatse van de onderzoekslocatie zijn geen potentiële bronnen van bodemverontreiniging bekend.

Welke hypothese en strategie zijn van toepassing bij de uitvoering van bodemonderzoek?

De druppelzone onder het voormalige direct op maaiveld afwaterend asbestdak wordt beschouwd als bron voor een bodemverontreiniging met asbest en wordt onderzocht volgens de NEN 5707 en de strategie voor een diffuus belaste locatie met een oppervlakte van <100 m².

Voor wat betreft de algemene bodemkwaliteit wordt er vanuit gegaan dat sprake is van een onverdachte locatie en is de onderzoeksstrategie voor een 'onverdachte niet-lijnvormige locatie' (ONV-NL, NEN 5740) van toepassing.



3. ONDERZOEKSSTRATEGIE

3.1 Onderzoeksstrategie verkennend bodemonderzoek NEN 5740

Op basis van de in het vorige hoofdstuk geformuleerde hypothesen en onderzoeksstrategieën is de minimaal benodigde onderzoeksinspanning bepaald. In onderstaande tabel is aangegeven welke werkzaamheden en analyses volgens de NEN 5740 worden verricht.

Tabel 2 Veldwerkzaamheden en analyses

Locatie	Strategie	Veldwerk			Analyses	
		boringen	peilbuizen	bg	og	gw
Opp. 2.100 m ²	ONV-NL	9x 0,5 m-mv 2x 2,0 m-mv	1x	2x NENG	1x NENG	1x NENW

Verklaring tabel:

m-mv: meter-maaiveld bg: bovengrond og: ondergrond gw: grondwater

NENG : standaard pakket grond (droge stofgehalte, organisch stof- en lutumgehalte, 9 zware metalen (barium, cadmium, kobalt, koper, kwik, lood, molybdeen, nikkel en zink), polycyclische aromatische koolwaterstoffen (PAK 10 VROM), polychloorbifenylen (PCB), minerale olie)

NENW : standaard pakket grondwater (9 zware metalen (barium, cadmium, kobalt, koper, kwik, lood, molybdeen, nikkel en zink), vluchtige aromatische koolwaterstoffen (benzeen, toluen, ethylbenzeen, xylenen, naftaleen en styreen), vluchtige gehalogeneerde koolwaterstoffen (VOCl, 11 stuks), minerale olie)

3.2 Onderzoeksstrategie verkennend asbestonderzoek NEN 5707

Op basis van de in het vorige hoofdstuk geformuleerde hypothese en onderzoeksstrategie is de minimaal benodigde onderzoeksinspanning bepaald. De volgende werkzaamheden worden (na een maaiveldinspectie en in combinatie met het verkennend bodemonderzoek) uitgevoerd:

Tabel 3 Veldwerkzaamheden en analyses

Locatie, opp.	Strategie	Veldwerk		Analyses
		inspectiegaten 30x30 cm	waarvan doorgeboord / doorgegraven	
Druppelzone vml. dak, <100 m ²	diffuus heterogeen	2x (tot max. 0,2 m-mv)	minimaal 1x (tot onderliggende bodem)	1x asbest (<20 mm)

Verklaring tabel:

m-mv: meter-maaiveld vd: verdachte laag

De opgegraven en opgeboorde grond wordt gezeefd en/of uitgeharkt en visueel geïnspecteerd op asbestverdachte materialen (AVM). Vooralnog wordt er vanuit gegaan dat geen asbestverdachte materialen in de bodem worden aangetroffen (grove fractie >20 mm). Indien hier wel sprake van is, dienen die eveneens te worden geanalyseerd.



4. UITVOERING EN RESULTATEN VERKENNEND ONDERZOEK NEN 5740

4.1 Uitvoering veldwerk

De veldwerkzaamheden zijn uitgevoerd conform BRL SIKB 2000 en de daarbij horende protocollen 2001 (Plaatsen van handboringen en peilbuizen, maken van boorbeschrijvingen, nemen van grondmonsters en waterpassen) en 2002 (Het nemen van grondwatermonsters). De uitvoerend veldmedewerker, dhr. ██████████, is in dit kader geregistreerd bij Rijkswaterstaat Leefomgeving.

Op 31 augustus 2020 zijn in totaal 12 boringen (boringen 101 t/m 112) geplaatst, in diepte variërend van 1,0 – 3,5 m-mv. Boring 112, centraal op het terrein, is afgewerkt met een peilbuis ten behoeve van het grondwateronderzoek. De situering van de boringen en de peilbuis en enkele overzichtsfoto's zijn weergegeven in bijlage 1.2 en 1.3.

Het omhoog gebrachte bodemmateriaal is ter plaatse zintuiglijk beoordeeld, de vrijgekomen grond is geclassificeerd en bodemvreemde elementen en waarneembare afwijkingen (zoals kleur, geur, bijmengingen, verontreinigingen) zijn beschreven in boorprofielen, welke in bijlage 2 zijn bijgevoegd. Bij iedere boring zijn monsters genomen van de te onderscheiden bodemlagen.

De bodem op de locatie bestaat tot de onderzochte diepte geheel uit klei, met onder de bestrating plaatselijk een (opgebrachte) zandlaag. Bij boring 104 zijn in het traject van 0,5 tot 0,7 m-mv enkele brokken baksteen waargenomen. Het grondwater bevond zich tijdens het veldwerk op een diepte van 2,0 m-mv.

In en op de bodem is geen asbestverdacht (plaat)materiaal waargenomen; onder asbestverdacht (plaat)materiaal wordt materiaal verstaan dat op basis van voorkennis en/of een visuele beoordeling een hoeveelheid asbest zou kunnen bevatten.

Het grondwater uit de geplaatste peilbuis 112 is op 9 september 2020 door dhr. ██████████ zorgvuldig afgepompt en bemonsterd. De resultaten van de veldmetingen en eventuele bijzonderheden zijn weergegeven in onderstaande tabel.

Tabel 4 Resultaten veldmetingen en waarnemingen tijdens monsternamen grondwater

Peilbuis	Filterstelling (m-mv)	Grondwaterstand (m-mv)	pH	EGV ($\mu\text{S}/\text{cm}$)	Troebelheid (NTU)*	Bijzonderheden
112	2,50 - 3,50	2,05	7,4	749	8,9	-

Verklaring tabel: pH: zuurgraad EGV: elektrisch geleidend vermogen

*: Bij een NTU >10 dient het grondwater als troebel te worden beschouwd

Tijdens de uitvoering van de veldwerkzaamheden zijn geen kritieke afwijkingen van de proceseisen opgetreden.



4.2 Uitvoering chemisch-analytisch onderzoek

In navolgende tabel is een overzicht opgenomen van de geanalyseerde grond- en grondwatermonsters en de uitgevoerde analyses. Vanwege het aantreffen van bodemvreemde materialen is een extra mengmonster geanalyseerd.

Tabel 5 Overzicht grond- en grondwatermonsters

Grond	Boring met traject (m-mv)	Analyse	Toelichting
MM1	103 (0,10 - 0,50)	NENG	Bovengrond, zand
	104 (0,10 - 0,50)		
	109 (0,05 - 0,20)		
MM2	102 (0,00 - 0,50)	NENG	Bovengrond, klei
	105 (0,00 - 0,50)		
	107 (0,00 - 0,50)		
	110 (0,00 - 0,50)		
	111 (0,00 - 0,50)		
MM3	103 (0,70 - 1,00)	NENG	Ondergrond, klei
	103 (1,00 - 1,50)		
	109 (0,50 - 1,00)		
	109 (1,00 - 1,50)		
	112 (0,50 - 1,00)		
	112 (1,00 - 1,50)		
Grondwater	Filterstelling (m-mv)	Analyse	Toelichting
112-1-1	2,50 - 3,50	NENW	-

Verklaring tabel:

NENG : standaard pakket grond (9 zware metalen, PAK, PCB en minerale olie), organische stof en lutum

NENW : standaard pakket grondwater (9 zware metalen, vluchtige aromatische en gehalogeneerde koolwaterstoffen en minerale olie)

In navolgende tabel is de interpretatie van de toetsing van de analyseresultaten van de geanalyseerde grond- en grondwatermonsters weergegeven. Daarbij zijn alleen de parameters vermeld die verhoogd zijn ten opzichte van de achtergrond- c.q. streefwaarde(n). De analysecertificaten zijn bijgevoegd in bijlage 3. In bijlage 4 is het wettelijk toetsingskader beschreven en is de uitgebreide toetsing van de analyseresultaten bijgevoegd.

Tabel 6 Overschrijdingstabel grond- en grondwatermonsters

Grond	Traject (m-mv)	> AW	> T	> I
MM1	0,05 - 0,50	-	-	-
MM2	0,00 - 0,50	Zink (-) Cadmium (-)	-	-
MM3	0,50 - 1,50	PAK (0,01)	-	-
Grondwater	Filterstelling (m-mv)	> S	> T	> I
112-1-1	2,50 - 3,50	Barium (0,12)	-	-

Verklaring tabel:

> AW : overschrijding achtergrondwaarde(n)

> S : overschrijding streefwaarde(n)

> T : overschrijding voormalige tussenwaarde(n)

> I : overschrijding interventiewaarde(n)

- : geen overschrijding

(getal) : verontreinigingsfactor t.o.v. de interventiewaarde (interventiewaarde is factor 1)

(-) : verontreinigingsfactor is kleiner dan 0,01



5. UITVOERING EN RESULTATEN ASBESTONDERZOEK NEN 5707

De veldwerkzaamheden zijn uitgevoerd conform BRL SIKB 2000 en de daarbij horende protocollen 2001 en 2018. De uitvoerend veldmedewerker van Inventerra, dhr. [REDACTED], is in dit kader geregistreerd bij Rijkswaterstaat Leefomgeving.

Bij de uitgevoerde maaiveldinspectie zijn geen asbestverdachte materialen aangetroffen.

Voor het asbestonderzoek zijn, op 31 augustus 2020, 2 inspectiegaten gegraven, gecodeerd G01 en G02. De inspectiegaten zijn uitgevoerd in de druppelzone onder het (inmiddels gesaneerde) asbestdak van de voormalige schuur. De gaten hebben een oppervlakte van 0,3 m x 0,3 m en een diepte van 0,5 m-mv. De situering van de inspectiegaten is weergegeven op de tekening in bijlage 1.2. Van de gegraven inspectiegaten zijn profielbeschrijvingen gemaakt, welke in bijlage 2 zijn bijgevoegd.

De opgegraven / opgeboorde grond is gezeefd. In het opgegraven en opgeboorde bodemmateriaal is, met uitzondering van een zwakke bijmenging van puin, visueel geen asbestverdacht materiaal in de fractie >20 mm aangetroffen.

Op basis van de zintuiglijke waarnemingen, de diepte waarop het bodemvreemde materiaal is aangetroffen en gezien het doel van het onderzoek, is van de opgegraven grond 1 mengmonster samengesteld ter analyse op asbest (monster AMM01). De samenstelling van het mengmonster en de resultaten van de analyse zijn in de navolgende tabel weergegeven. Het analysecertificaat is bijgevoegd in bijlage 3.

Tabel 7 Overzicht grondmonsters en analyseresultaten

Mengmonster	inspectiegaten	Diepte (m-mv)	Toelichting	Gewogen asbestgehalte
AMM01	G01, G02	0,00 – 0,20	Zwak puinhoudend zand, druppelzone	36 mg/kgds

n.a. = geen asbest aangetoond

- = niet geanalyseerd

Omdat in de grove fractie (>20 mm) geen asbest is aangetoond, is een verdere berekening van het asbestgehalte in de grond niet van toepassing.

Het gewogen asbestgehalte is lager dan de waarde van 50 mg/kgds waarboven nader onderzoek nodig is.



6. CONCLUSIES EN AANBEVELINGEN

In opdracht van EPM Holding B.V. heeft Inventerra in augustus - september 2020 een verkennend bodemonderzoek conform de NEN 5740 verricht op de locatie aan de Wellsedijk 26 te Well. De onderzoekslocatie, met een oppervlakte van 2.100 m² bestaat uit tuin rond een woning.

De aanleiding voor het bodemonderzoek is de voorgenomen aanvraag van een omgevingsvergunning met het oog op de bouw van woningen. In verband hiermee is inzicht in de milieuhygiënische kwaliteit van de bodem vereist. Het doel van het uitvoeren van dit bodemonderzoek is het vaststellen van de huidige bodemkwaliteit en of deze bodemkwaliteit geen belemmering vormt voor het huidige en toekomstige gebruik.

Op basis van het uitgevoerde vooronderzoek is een hypothese opgesteld met betrekking tot een mogelijke verontreinigingssituatie in de bodem, namelijk verdacht voor asbest in de druppelzone onder het voormalige asbestdak en onverdacht voor overige parameters.

Uit de resultaten van het verkennend bodemonderzoek wordt het volgende geconcludeerd:

- In de zandige bovengrond op de locatie (0 – 0,5 m-mv, MM1) zijn geen verontreinigingen aangetoond.
- In de kleiige bovengrond op de locatie (0 – 0,5 m-mv, MM2) zijn lichte verontreinigingen met zink en cadmium aangetoond.
- De ondergrond op de locatie (0,5 – 1,5 m-mv, MM3) is licht verontreinigd met PAK.
- In het grondwater op de onderzoekslocatie (peilbuis 112) is een licht verhoogde concentratie barium aangetoond. Dit wordt beschouwd als een natuurlijk verhoogde achtergrondwaarde.
- In de grond ter plaatse van de druppelzone onder het voormalige asbestdak van het schuurtje is een gewogen gehalte van 36 mg/kgds aan asbest gemeten. Dit is lager dan de waarde van 50 mg/kgds waarboven nader onderzoek nodig is.

Op basis van het uitgevoerde bodemonderzoek dient de hypothese 'onverdacht voor verontreiniging' voor de algemene bodemkwaliteit (formeel) verworpen te worden vanwege de aangetoonde lichte verontreinigingen in de grond. De aangetoonde verhoogde gehalten aan kobalt en cadmium zijn zodanig licht verhoogd dat aanvullend onderzoek (eventueel op basis van een aangepaste onderzoeksstrategie) of nadere maatregelen niet noodzakelijk worden geacht.

De hypothese 'verdacht voor asbest' is (strikt genomen) bevestigd, vanwege de gemeten geringe hoeveelheid asbest. Het gemeten gehalte is lager dan de waarde waarboven nader onderzoek nodig is en is ook lager dan de waarde voor klasse "Wonen".

Vanuit milieuhygiënisch oogpunt is het terrein geschikt voor de huidige en de toekomstige bestemming.

Dit onderzoek is onder Kwalibo (een onderdeel van het Besluit bodemkwaliteit) uitgevoerd. Het betreft echter géén partijkeuring. Bij afvoer van grond of verhardingsmaterialen van de locatie kan er sprake zijn van beperkingen in de hergebruiksmogelijkheden en/of van verwerkingskosten. Ook kan door derden, ongeacht de resultaten van dit bodemonderzoek, een keuring van de af te voeren partij verlangd worden en/of een onderzoek naar PFAS. Bij graafwerkzaamheden in de grond dient rekening gehouden te worden met eventueel te treffen veiligheidsmaatregelen conform de CROW-publicatie 400. Voor verdere informatie hierover kunt u zich tot Inventerra wenden.

Het bodemonderzoek heeft over het algemeen een geldigheid van 2 tot 5 jaar.



BIJLAGEN

- Bijlage 1 Weergave onderzoekslocatie
 - Bijlage 1.1 Kadastrale gegevens
 - Bijlage 1.2 Situatiekening
 - Bijlage 1.3 Foto's
- Bijlage 2 Boorprofielen
- Bijlage 3 Analysecertificaten
- Bijlage 4 Toetsingskader en toetsingswaarden
- Bijlage 5 Resultaten vooronderzoek
- Bijlage 6 Kwaliteitsaspecten van het onderzoek



Bijlage 1 Weergave onderzoekslocatie



Bijlage 1.1 Kadastrale gegevens



<p>12345 25</p> <p>— Vastgestelde kadastrale grens — Voorlopige kadastrale grens — Administratieve kadastrale grens — Bebouwing</p>	<p>Deze kaart is noordgericht</p> <p>Perceelnummer</p> <p>Huisnummer</p>	<p>Schaal 1: 500</p> <p>Kadastrale gemeente Ammerzoden</p> <p>Sectie H</p> <p>Perceel 1272</p>	
---	--	--	---

Voor een eensluitend uittreksel, geleverd op 21 augustus 2020
De bewaarder van het kadaster en de openbare registers

Aan dit uittreksel kunnen geen betrouwbare maten worden ontleend.
De Dienst voor het kadaster en de openbare registers behoudt zich de intellectuele eigendomsrechten voor, waaronder het auteursrecht en het databankenrecht.

Eigendomsinformatie

ALGEMEEN

Kadastrale aanduiding [Ammerzoden H 1271](#)

Kadastrale objectidentificatie : 076150127170000

Kadastrale grootte 879 m²

Grens en grootte Voorlopig

Meettarief verschuldigd Ja

Coördinaten 142047 - 417382

Ontstaan uit [Ammerzoden H 1072](#)

AANTEKENINGEN

Publiekrechtelijke beperking Er zijn geen beperkingen bekend in de Basisregistratie Kadaster.

Basisregistratie Kadaster

Publiekrechtelijke beperking Er zijn geen beperkingen bekend in de Landelijke Voorziening WKP.B.

Landelijke Voorziening

RECHTEN

1 Eigendom (recht van)

Afkomstig uit stuk [Hyp4 11888/28 Arnhem](#)

Ingeschreven op 03-03-1993

Naam gerechtigde 

Adres 

Geboren 

te 

Persoonsgegevens zijn ontleend aan de Basisregistratie Personen

Burgerlijke staat Zie akte(n)

Eigendomsinformatie

ALGEMEEN

Kadastrale aanduiding [Ammerzoden H 1272](#)

Kadastrale objectidentificatie : 076150127270000

Locatie Wellsedijk 26
5325 XP Well

Kadastrale grootte 800 m²

Grens en grootte Voorlopig

Meettarief verschuldigd Ja

Coördinaten 142020 - 417375

Ontstaan uit [Ammerzoden H 1072](#)

AANTEKENINGEN

Publiekrechtelijke beperking Er zijn geen beperkingen bekend in de Basisregistratie Kadaster.

Basisregistratie Kadaster

Publiekrechtelijke beperking Er zijn geen beperkingen bekend in de Landelijke Voorziening WKPB.

Landelijke Voorziening

RECHTEN

1 Eigendom (recht van)

Afkomstig uit stuk [Hyp4 11888/28 Arnhem](#)

Ingeschreven op 03-03-1993

Naam gerechtigde [REDACTED]

Adres [REDACTED]

Geboren [REDACTED]

te [REDACTED]

Persoonsgegevens zijn ontleend aan de Basisregistratie Personen

Burgerlijke staat Zie akte(n)

Eigendomsinformatie

ALGEMEEN

Kadastrale aanduiding [Ammerzoden H 1273](#)

Kadastrale objectidentificatie : 076150127370000

Kadastrale grootte 906 m²

Grens en grootte Voorlopig

Meettarief verschuldigd Ja

Coördinaten 141990 - 417368

Ontstaan uit [Ammerzoden H 1072](#)

AANTEKENINGEN

Publiekrechtelijke beperking Er zijn geen beperkingen bekend in de Basisregistratie Kadaster.

Basisregistratie Kadaster

Publiekrechtelijke beperking Er zijn geen beperkingen bekend in de Landelijke Voorziening WKP.B.

Landelijke Voorziening

RECHTEN

1 Eigendom (recht van)

Afkomstig uit stuk [Hyp4 11888/28 Arnhem](#)

Ingeschreven op 03-03-1993

Naam gerechtigde 

Adres 

Geboren 

te 

Persoonsgegevens zijn ontleend aan de Basisregistratie Personen

Burgerlijke staat Zie akte(n)



Bijlage 1.2 Situatietekening



- LEGENDA**
- geplaatste boring
 - ⊕ geplaatste peilbuis
 - ⊠ inspectiegat
 - grens onderzoekslocatie
 - contour bebouwing
 - contour nieuwbouw
 - tracé kabels en leidingen (KLIC)

- ← afwateringsrichting vml asbestdak niet verdacht
- afwateringsrichting vml asbestdak verdacht
- P- perceelgrens
- 1271 perceelnummer
- ⊕ fotostandpunt

TITEL				Situering boringen, peilbuis en inspectiegaten	
PROJECT				Verkennd bodemonderzoek Wellsedijk 26 te Well	
OPDRACHTGEVER		FORMAAT		SCHAAL	
EPM Holding BV		A3		1:500	
PROJECTNR.	20-2285	DATUM	08-09-2020	BIJLAGE	1.2
TEKENAAR	ML				





Bijlage 1.3 Foto's

Foto 1



Foto 2



Foto 3



Foto 4



Foto 5



Foto 6





Bijlage 2 Boorprofielen

Legenda (conform NEN 5104)

grind

	Grind, siltig
	Grind, zwak zandig
	Grind, matig zandig
	Grind, sterk zandig
	Grind, uiterst zandig

zand

	Zand, kleiig
	Zand, zwak siltig
	Zand, matig siltig
	Zand, sterk siltig
	Zand, uiterst siltig

veen

	Veen, mineraalarm
	Veen, zwak kleiig
	Veen, sterk kleiig
	Veen, zwak zandig
	Veen, sterk zandig

peilbuis

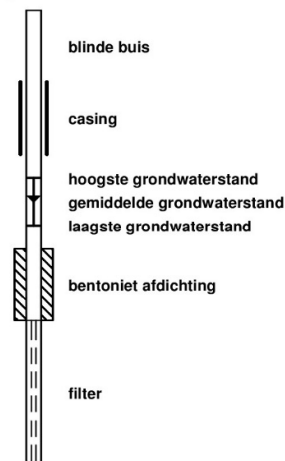

klei

	Klei, zwak siltig
	Klei, matig siltig
	Klei, sterk siltig
	Klei, uiterst siltig
	Klei, zwak zandig
	Klei, matig zandig
	Klei, sterk zandig

leem

	Leem, zwak zandig
	Leem, sterk zandig

overige toevoegingen

	zwak humeus
	matig humeus
	sterk humeus
	zwak grindig
	matig grindig
	sterk grindig

geur

	geen geur
	zwakke geur
	matige geur
	sterke geur
	uiterste geur

olie

	geen olie-water reactie
	zwakke olie-water reactie
	matige olie-water reactie
	sterke olie-water reactie
	uiterste olie-water reactie

p.i.d.-waarde

	>0
	>1
	>10
	>100
	>1000
	>10000

monsters

	geroerd monster
	ongeroid monster

overig

	bijzonder bestanddeel
	Gemiddeld hoogste grondwaterstand
	grondwaterstand
	Gemiddeld laagste grondwaterstand
	slib
	water

Voor de mate van bijmenging met bijzondere bestanddelen worden de volgende gradaties en percentages gehanteerd:

- Sporen <1%
- Zwak <5%
- Matig 5 – 15%
- Sterk 15 – 50%
- Uiterst 50 – 80%
- Volledig >80%

Boring: 101

Datum plaatsing: 31-8-2020
 Boormeester: Peter Achterberg

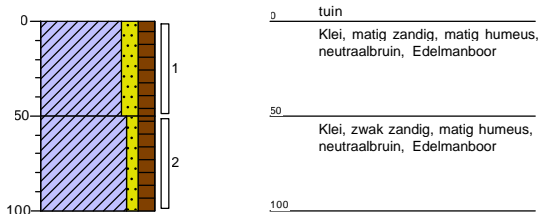

Boring: 102

Datum plaatsing: 31-8-2020
 Boormeester: Peter Achterberg

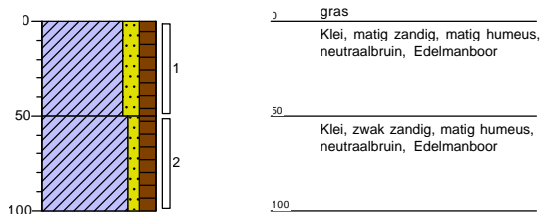

Boring: 103

Datum plaatsing: 31-8-2020
 Boormeester: Peter Achterberg

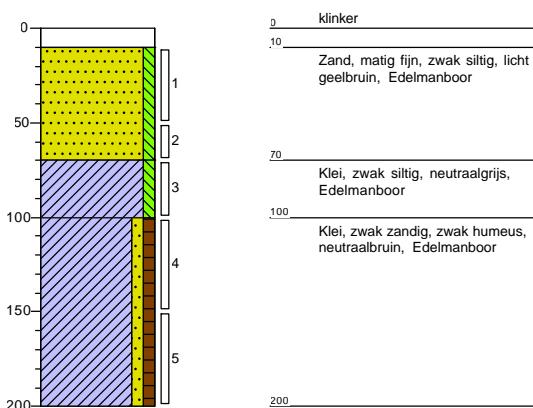

Boring: 104

Datum plaatsing: 31-8-2020
 Boormeester: Peter Achterberg

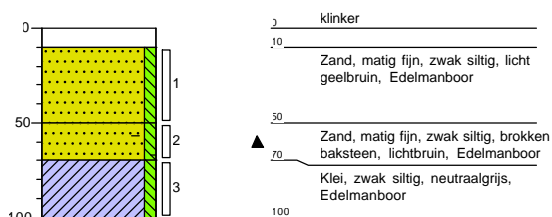

Boring: 105

Datum plaatsing: 31-8-2020
Boormeester: Peter Achterberg

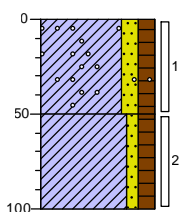

0 **gras**
Klei, matig zandig, matig humeus,
sporen grind, neutraalbruin,
Edelmanboor

50
Klei, zwak zandig, matig humeus,
neutraalbruin, Edelmanboor

100

Boring: 106

Datum plaatsing: 31-8-2020
Boormeester: Peter Achterberg

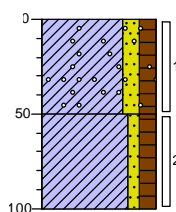

0 **gras**
Klei, matig zandig, matig humeus,
sporen grind, neutraalbruin,
Edelmanboor

50
Klei, zwak zandig, matig humeus,
neutraalbruin, Edelmanboor

100

Boring: 107

Datum plaatsing: 31-8-2020
Boormeester: Peter Achterberg

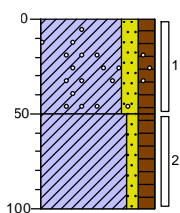

0 **braak**
Klei, matig zandig, matig humeus,
sporen grind, neutraalbruin,
Edelmanboor

50
Klei, zwak zandig, matig humeus,
neutraalbruin, Edelmanboor

100

Boring: 108

Datum plaatsing: 31-8-2020
Boormeester: Peter Achterberg

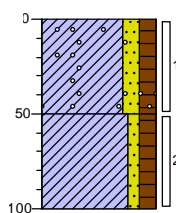

0 **weiland**
Klei, matig zandig, matig humeus,
sporen grind, neutraalbruin,
Edelmanboor

50
Klei, zwak zandig, matig humeus,
neutraalbruin, Edelmanboor

100

Boring: 109

Datum plaatsing: 31-8-2020
 Boormeester: Peter Achterberg

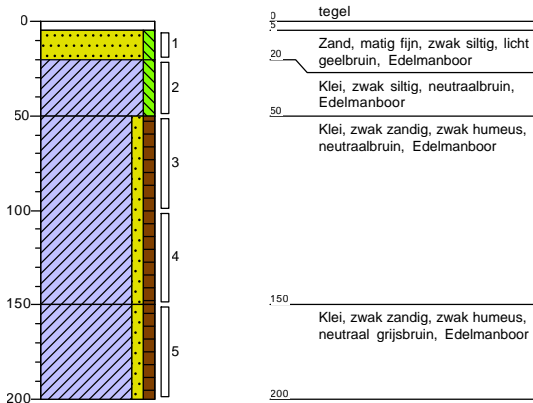

Boring: 110

Datum plaatsing: 31-8-2020
 Boormeester: Peter Achterberg

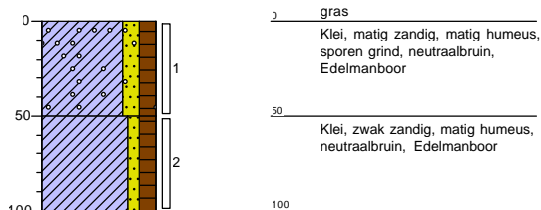

Boring: 111

Datum plaatsing: 31-8-2020
 Boormeester: Peter Achterberg

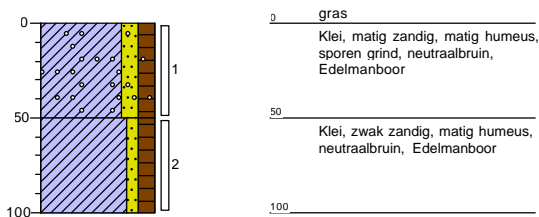

Boring: 112

Datum plaatsing: 31-8-2020
 Boormeester: Peter Achterberg
 GWS (cm-mv): 200

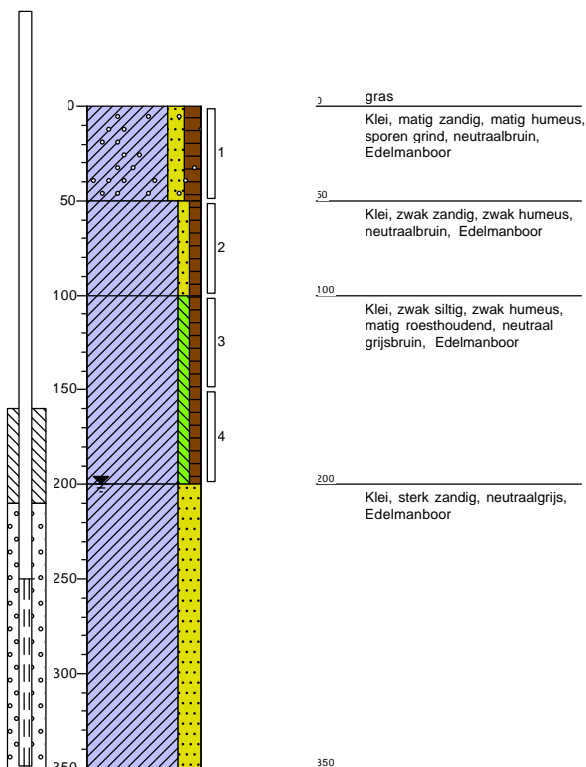

Boring: G01

Datum plaatsing: 31-8-2020
Boormeester: Peter Achterberg

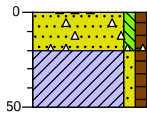

0 braak
▲ 20 Zand, matig fijn, zwak siltig, zwak humeus, zwak puinhoudend, licht grijsbruin, Schep, AMM01
50 Klei, zwak zandig, zwak humeus, neutraalbruin, Schep

Boring: G02

Datum plaatsing: 31-8-2020
Boormeester: Peter Achterberg

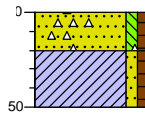

0 braak
▲ 20 Zand, matig fijn, zwak siltig, zwak humeus, zwak puinhoudend, licht grijsbruin, Schep, AMM01
50 Klei, zwak zandig, zwak humeus, neutraalbruin, Schep



Bijlage 3 Analysecertificaten



Inventerra Milieuadviesbureau
T.a.v. [REDACTED]
Nijverheidsweg 34
3341 LJ HENDRIK-IDO-AMBACHT

Analyscertificaat

Datum: 04-Sep-2020

Hierbij ontvangt u de resultaten van het navolgende laboratoriumonderzoek.

Certificaatnummer/Versie	2020132133/1
Uw project/verslagnummer	20-2285
Uw projectnaam	Well
Uw ordernummer	
Monster(s) ontvangen	31-Aug-2020

Dit certificaat mag uitsluitend in zijn geheel worden gereproduceerd.
De analyse resultaten hebben alleen betrekking op het beproefde object.

De grondmonsters worden tot 4 weken na datum ontvangst bewaard en watermonsters tot 2 weken na datum ontvangst. Zonder tegenbericht worden de monsters nadien afgevoerd.
Indien de monsters langer bewaard dienen te blijven verzoeken wij U dit exemplaar uiterlijk 1 werkdag voor afloop van de standaardbewaarperiode ondertekend aan ons te retourneren. Voor de kosten van het langer bewaren van monsters verwijzen wij naar de prijslijst.

Bewaren tot:

Datum:

Naam:

Handtekening:

Wij vertrouwen erop uw opdracht hiermee naar verwachting te hebben uitgevoerd, mocht U naar aanleiding van dit analysecertificaat nog vragen hebben verzoeken wij U contact op te nemen met de afdeling Verkoop en Advies.

Met vriendelijke groet,

Eurofins Analytico B.V.

[REDACTED]
Ing. [REDACTED]
Technical Manager

Eurofins Analytico B.V.

Gildeweg 42-46
3771 NB Barneveld
P.O. Box 459
3770 AL Barneveld NL

Tel. +31 (0)34 242 63 00
Fax +31 (0)34 242 63 99
E-mail info-env@eurofins.nl
Site www.eurofins.nl

BNP Paribas S.A. 227 9245 25
IBAN: NL71BNPA0227924525
BIC: BNPANL2A
KvK/CoC No. 09088623
BTW/VAT No. NL 8043.14.883.B01

Eurofins Analytico B.V. is ISO 14001: 2015 gecertificeerd door TÜV en erkend door het Vlaamse Gewest (OVAM en Dep. Omgeving), het Brusselse Gewest (BIM), het Waalse Gewest (DGRNE-OWD) en door de overheid van Luxemburg (MEV).

Analysecertificaat

Uw project/verslagnummer	20-2285	Certificaatnummer/Versie	2020132133/1
Uw projectnaam	Well	Startdatum	31-Aug-2020
Uw ordernummer		Rapportagedatum	04-Sep-2020/09:57
Monsternemer		Bijlage	A, B, C
Monstermatrix	Grond (AS3000)	Pagina	1/2

Analyse	Eenheid	1	2	3
Voorbehandeling				
Cryogeen malen AS3000		Uitgevoerd	Uitgevoerd	Uitgevoerd
Bodemkundige analyses				
S Droge stof	% (m/m)	94.7	89.3	82.3
S Organische stof	% (m/m) ds	<0.7	2.3	1.3
Gloeirest	% (m/m) ds	100	97	97
S Korrelgrootte < 2 µm (Lutum)	% (m/m) ds	<2.0	12.7	21.5
Metalen				
S Barium (Ba)	mg/kg ds	<20	83	110
S Cadmium (Cd)	mg/kg ds	<0.20	0.45	0.29
S Kobalt (Co)	mg/kg ds	3.8	6.9	11
S Koper (Cu)	mg/kg ds	<5.0	20	17
S Kwik (Hg)	mg/kg ds	<0.050	0.071	<0.050
S Molybdeen (Mo)	mg/kg ds	<1.5	<1.5	<1.5
S Nikkel (Ni)	mg/kg ds	6.9	18	27
S Lood (Pb)	mg/kg ds	<10	38	25
S Zink (Zn)	mg/kg ds	23	93	80
Minerale olie				
Minerale olie (C10-C12)	mg/kg ds	<3.0	<3.0	<3.0
Minerale olie (C12-C16)	mg/kg ds	<5.0	<5.0	<5.0
Minerale olie (C16-C21)	mg/kg ds	<5.0	<5.0	<5.0
Minerale olie (C21-C30)	mg/kg ds	22	<11	<11
Minerale olie (C30-C35)	mg/kg ds	<5.0	<5.0	<5.0
Minerale olie (C35-C40)	mg/kg ds	<6.0	<6.0	<6.0
S Minerale olie totaal (C10-C40)	mg/kg ds	<35	<35	<35
Polychloorbifenylen, PCB				
S PCB 28	mg/kg ds	<0.0010	<0.0010	<0.0010
S PCB 52	mg/kg ds	<0.0010	<0.0010	<0.0010
S PCB 101	mg/kg ds	<0.0010	<0.0010	<0.0010
S PCB 118	mg/kg ds	<0.0010	<0.0010	<0.0010

Nr.	Monsterschrijving	Datum monstername	Monster nr.
1	MM1 (5-50)	31-Aug-2020	11547078
2	MM2 (0-50)	31-Aug-2020	11547079
3	MM3 (50-150)	31-Aug-2020	11547080



Q: door RvA geaccrediteerde verrichting
 R: AP04 erkende verrichting
 S: AS SIKB erkende verrichting
 V: VLAREL erkende verrichting

Eurofins Analytico B.V.

Gildeweg 42-46
 3771 NB Barneveld
 P.O. Box 459
 3770 AL Barneveld NL
 Tel. +31 (0)34 242 63 00
 Fax +31 (0)34 242 63 99
 E-mail info-env@eurofins.nl
 Site www.eurofins.nl

BNP Paribas S.A. 227 9245 25
 IBAN: NL71BNPA0227924525
 BIC: BNPANL2A
 KvK/CoC No. 09088623
 BTW/VAT No. NL 8043.14.883.B01

Dit certificaat mag uitsluitend in zijn geheel worden gereproduceerd.
 Eurofins Analytico B.V. is ISO 14001: 2015 gecertificeerd door TÜV en erkend door het Vlaamse Gewest (OVAM en Dep. Omgeving), het Brusselse Gewest (BIM), het Waalse Gewest (DGRNE-OWD) en door de overheid van Luxemburg (MEV).



Analysecertificaat

Uw project/verslagnummer	20-2285	Certificaatnummer/Versie	2020132133/1
Uw projectnaam	Well	Startdatum	31-Aug-2020
Uw ordernummer		Rapportagedatum	04-Sep-2020/09:57
Monsternemer	XXXXXXXXXX	Bijlage	A, B, C
Monstermatrix	Grond (AS3000)	Pagina	2/2

Analyse	Eenheid	1	2	3
S PCB 138	mg/kg ds	<0.0010	<0.0010	<0.0010
S PCB 153	mg/kg ds	<0.0010	<0.0010	<0.0010
S PCB 180	mg/kg ds	<0.0010	<0.0010	<0.0010
S PCB (som 7) (factor 0,7)	mg/kg ds	0.0049 ¹⁾	0.0049 ¹⁾	0.0049 ¹⁾
Polycyclische Aromatische Koolwaterstoffen, PAK				
S Naftaleen	mg/kg ds	<0.050	<0.050	<0.050
S Fenanthreen	mg/kg ds	<0.050	0.055	0.35
S Anthraceen	mg/kg ds	<0.050	<0.050	0.13
S Fluorantheen	mg/kg ds	<0.050	0.14	0.51
S Benzo(a)anthraceen	mg/kg ds	<0.050	0.073	0.20
S Chryseen	mg/kg ds	<0.050	0.099	0.22
S Benzo(k)fluorantheen	mg/kg ds	<0.050	<0.050	0.087
S Benzo(a)pyreen	mg/kg ds	<0.050	0.061	0.18
S Benzo(ghi)peryleen	mg/kg ds	<0.050	0.059	0.096
S Indeno(123-cd)pyreen	mg/kg ds	<0.050	0.072	0.12
S PAK VROM (10) (factor 0,7)	mg/kg ds	0.35 ¹⁾	0.66	1.9

Nr.	Monsterschrijving	Datum monstername	Monster nr.
1	MM1 (5-50)	31-Aug-2020	11547078
2	MM2 (0-50)	31-Aug-2020	11547079
3	MM3 (50-150)	31-Aug-2020	11547080

Eurofins Analytico B.V.

Gildeweg 42-46
3771 NB Barneveld
P.O. Box 459
3770 AL Barneveld NL

Tel. +31 (0)34 242 63 00
Fax +31 (0)34 242 63 99
E-mail info-env@eurofins.nl
Site www.eurofins.nl

BNP Paribas S.A. 227 9245 25
IBAN: NL71BNPA0227924525
BIC: BNPANL2A
KvK/CoC No. 09088623
BTW/VAT No. NL 8043.14.883.B01



Q: door RvA geaccrediteerde verrichting
R: AP04 erkende verrichting
S: AS SIKB erkende verrichting
V: VLAREL erkende verrichting

Dit certificaat mag uitsluitend in zijn geheel worden gereproduceerd.
Eurofins Analytico B.V. is ISO 14001: 2015 gecertificeerd door TÜV en erkend door het Vlaamse Gewest (OVAM en Dep. Omgeving), het Brusselse Gewest (BIM), het Waalse Gewest (DGRNE-OWD) en door de overheid van Luxemburg (MEV).





Bijlage (A) met deelmonsterinformatie behorende bij analysecertificaat 2020132133/1

Pagina 1/1

Monster nr.	Boornr	Omschrijving	Van	Tot	Barcode	Monstername ID/Monsteromsch.
11547078	103	1	10	50	0538397723	MM1 (5-50)
11547078	104	1	10	50	0538397767	MM1 (5-50)
11547078	109	1	5	20	0538397711	MM1 (5-50)
11547079	102	1	0	50	0538397978	MM2 (0-50)
11547079	105	1	0	50	0538397678	MM2 (0-50)
11547079	107	1	0	50	0538397671	MM2 (0-50)
11547079	110	1	0	50	0538397770	MM2 (0-50)
11547079	111	1	0	50	0538339876	MM2 (0-50)
11547080	103	4	100	150	0538397982	MM3 (50-150)
11547080	109	3	50	100	0538397765	MM3 (50-150)
11547080	109	4	100	150	0538397971	MM3 (50-150)
11547080	112	2	50	100	0538339864	MM3 (50-150)
11547080	112	3	100	150	0538398290	MM3 (50-150)
11547080	103	3	70	100	0538397984	MM3 (50-150)



Eurofins Analytico B.V.

Gildeweg 42-46
 3771 NB Barneveld
 P.O. Box 459
 3770 AL Barneveld NL
 Tel. +31 (0)34 242 63 00
 Fax +31 (0)34 242 63 99
 E-mail info-env@eurofins.nl
 Site www.eurofins.nl

BNP Paribas S.A. 227 9245 25
 IBAN: NL71BNPA0227924525
 BIC: BNPANL2A
 KvK/CoC No. 09088623
 BTW/VAT No. NL 8043.14.883.B01

Eurofins Analytico B.V. is ISO 14001: 2015 gecertificeerd door TÜV en erkend door het Vlaamse Gewest (OVAM en Dep. Omgeving), het Brusselse Gewest (BIM), het Waalse Gewest (DGRNE-OWD) en door de overheid van Luxemburg (MEV).

**Bijlage (B) met opmerkingen behorende bij analysecertificaat 2020132133/1**

Pagina 1/1

Opmerking 1)De toetswaarde van de som is gelijk aan de sommatie van $0,7 \cdot RG$ **Eurofins Analytico B.V.**

Gildeweg 42-46 Tel. +31 (0)34 242 63 00
3771 NB Barneveld Fax +31 (0)34 242 63 99
P.O. Box 459 E-mail info-env@eurofins.nl
3770 AL Barneveld NL Site www.eurofins.nl

BNP Paribas S.A. 227 9245 25
IBAN: NL71BNPA0227924525
BIC: BNPNL2A
KvK/CoC No. 09088623
BTW/VAT No. NL 8043.14.883.B01

Eurofins Analytico B.V. is ISO 14001: 2015 gecertificeerd door TÜV en erkend door het Vlaamse Gewest (OVAM en Dep. Omgeving), het Brusselse Gewest (BIM), het Waalse Gewest (DGRNE-OWD) en door de overheid van Luxemburg (MEV).



Bijlage (C) met methodeverwijzingen behorende bij analysecertificaat 2020132133/1

Pagina 1/1

Analyse	Methode	Techniek	Methode referentie
Voorbehandeling			
Cryogeen malen	W0106	Voorbehandeling	AS3000
Bodemkundige analyses			
Droge Stof	W0104	Gravimetrie	pb 3010-2 en NEN-EN 15934
Organische stof (gloeiverlies)	W0109	Gravimetrie	pb 3010-3 en NEN 5754
Korrelgrootte < 2 µm (lutum)	W0171	Sedimentatie	pb 3010-4 en NEN 5753
Metalen			
Barium (Ba)	W0423	ICP-MS	pb 3010-5 en NEN-EN-ISO 17294-2
Cadmium (Cd)	W0423	ICP-MS	pb 3010-5 en NEN-EN-ISO 17294-2
Kobalt (Co)	W0423	ICP-MS	pb 3010-5 en NEN-EN-ISO 17294-2
Koper (Cu)	W0423	ICP-MS	pb 3010-5 en NEN-EN-ISO 17294-2
Kwik (Hg)	W0423	ICP-MS	pb 3010-5 en NEN-EN-ISO 17294-2
Molybdeen (Mo)	W0423	ICP-MS	pb 3010-5 en NEN-EN-ISO 17294-2
Nikkel (Ni)	W0423	ICP-MS	pb 3010-5 en NEN-EN-ISO 17294-2
Lood (Pb)	W0423	ICP-MS	pb 3010-5 en NEN-EN-ISO 17294-2
Zink (Zn)	W0423	ICP-MS	pb 3010-5 en NEN-EN-ISO 17294-2
Minerale olie			
Minerale Olie (C10-C40)	W0202	GC-FID	pb 3010-7 en NEN-EN-ISO 16703
Polychloorbifenylen, PCB			
PCB (7)	W0271	GC-MS	pb 3010-8 en NEN 6980
Polycyclische Aromatische Koolwaterstoffen, PAK			
PAK (10) (VROM)	W0271	GC-MS	pb. 3010-6 en NEN-ISO 18287
PAK som AS3000/AP04	W0271	GC-MS	pb. 3010-6 en NEN-ISO 18287

Nadere informatie over de toegepaste onderzoeksmethoden alsmede een classificatie van de meetonzekerheid staan vermeld in ons overzicht "Specificaties analysemethoden", versie juni 2020.



Inventerra Milieuadviesbureau
T.a.v. [REDACTED]
Nijverheidsweg 34
3341 LJ HENDRIK-IDO-AMBACHT

Analyscertificaat

Datum: 16-Sep-2020

Hierbij ontvangt u de resultaten van het navolgende laboratoriumonderzoek.

Certificaatnummer/Versie	2020138891/1
Uw project/verslagnummer	20-2285
Uw projectnaam	Well
Uw ordernummer	
Monster(s) ontvangen	09-Sep-2020

Dit certificaat mag uitsluitend in zijn geheel worden gereproduceerd.
De analyse resultaten hebben alleen betrekking op het beproefde object.

De grondmonsters worden tot 4 weken na datum ontvangst bewaard en watermonsters tot 2 weken na datum ontvangst. Zonder tegenbericht worden de monsters nadien afgevoerd.
Indien de monsters langer bewaard dienen te blijven verzoeken wij U dit exemplaar uiterlijk 1 werkdag voor afloop van de standaardbewaarperiode ondertekend aan ons te retourneren. Voor de kosten van het langer bewaren van monsters verwijzen wij naar de prijslijst.

Bewaren tot:

Datum:

Naam:

Handtekening:

Wij vertrouwen erop uw opdracht hiermee naar verwachting te hebben uitgevoerd, mocht U naar aanleiding van dit analyscertificaat nog vragen hebben verzoeken wij U contact op te nemen met de afdeling Verkoop en Advies.

Met vriendelijke groet,

Eurofins Analytico B.V.

[REDACTED]
Ing. [REDACTED]
Technical Manager

Eurofins Analytico B.V.

Gildeweg 42-46
3771 NB Barneveld
P.O. Box 459
3770 AL Barneveld NL

Tel. +31 (0)34 242 63 00
Fax +31 (0)34 242 63 99
E-mail info-env@eurofins.nl
Site www.eurofins.nl

BNP Paribas S.A. 227 9245 25
IBAN: NL71BNPA0227924525
BIC: BNPANL2A
KvK/CoC No. 09088623
BTW/VAT No. NL 8043.14.883.B01

Eurofins Analytico B.V. is ISO 14001: 2015 gecertificeerd door TÜV en erkend door het Vlaamse Gewest (OVAM en Dep. Omgeving), het Brusselse Gewest (BIM), het Waalse Gewest (DGRNE-OWD) en door de overheid van Luxemburg (MEV).

Analysecertificaat

Uw project/verslagnummer 20-2285
 Uw projectnaam Well
 Uw ordernummer

Certificaatnummer/Versie 2020138891/1
 Startdatum 10-Sep-2020
 Rapportagedatum 16-Sep-2020/11:18
 Bijlage A, B, C
 Pagina 1/2

Uw monsternemer XXXXXXXXXX
 Door u opgegeven monster Water (AS3000)

Analyse	Eenheid	1
Metalen		
S Barium (Ba)	µg/L	120
S Cadmium (Cd)	µg/L	<0.20
S Kobalt (Co)	µg/L	<2.0
S Koper (Cu)	µg/L	<2.0
S Kwik (Hg)	µg/L	<0.050
S Molybdeen (Mo)	µg/L	<2.0
S Nikkel (Ni)	µg/L	<3.0
S Lood (Pb)	µg/L	<2.0
S Zink (Zn)	µg/L	<10
Vluchtige Aromatische Koolwaterstoffen		
S Benzeen	µg/L	<0.20
S Toluene	µg/L	<0.20
S Ethylbenzeen	µg/L	<0.20
S o-Xyleen	µg/L	<0.10
S m, p-Xyleen	µg/L	<0.20
S Xylenen (som) factor 0,7	µg/L	0.21 ¹⁾
BTEX (som)	µg/L	<0.90
S Naftaleen	µg/L	<0.020
S Styreen	µg/L	<0.20
Vluchtige organische halogeenkoolwaterstoffen		
S Dichloormethaan	µg/L	<0.20
S Trichloormethaan	µg/L	<0.20
S Tetrachloormethaan	µg/L	<0.10
S Trichlooretheen	µg/L	<0.20
S Tetrachlooretheen	µg/L	<0.10
S 1,1-Dichloorethaan	µg/L	<0.20
S 1,2-Dichloorethaan	µg/L	<0.20
S 1,1,1-Trichloorethaan	µg/L	<0.10
S 1,1,2-Trichloorethaan	µg/L	<0.10
S cis 1,2-Dichlooretheen	µg/L	<0.10

Nr. Uw monsteromschrijving
 1 112-1-1 (250-350)

Uw datum monstername
 09-Sep-2020 11567511

Eurofins Analytico B.V.

Gildeweg 42-46
 3771 NB Barneveld
 P.O. Box 459
 3770 AL Barneveld NL
 Tel. +31 (0)34 242 63 00
 Fax +31 (0)34 242 63 99
 E-mail info-env@eurofins.nl
 Site www.eurofins.nl

BNP Paribas S.A. 227 9245 25
 IBAN: NL71BNPA0227924525
 BIC: BNPANL2A
 KvK/CoC No. 09088623
 BTW/VAT No. NL 8043.14.883.B01



Q: door RvA geaccrediteerde verrichting
 A: AP04 erkende verrichting
 S: AS SIKB erkende verrichting
 V: VLAREL erkende verrichting

Dit certificaat mag uitsluitend in zijn geheel worden gereproduceerd.
 Eurofins Analytico B.V. is ISO 14001: 2015 gecertificeerd door TÜV en erkend door het Vlaamse Gewest (OVAM en Dep. Omgeving), het Brusselse Gewest (BIM), het Waalse Gewest (DGRNE-OWD) en door de overheid van Luxemburg (MEV).





Analysecertificaat

Uw project/verslagnummer 20-2285
 Uw projectnaam Well
 Uw ordernummer

Certificaatnummer/Versie 2020138891/1
 Startdatum 10-Sep-2020
 Rapportagedatum 16-Sep-2020/11:18
 Bijlage A, B, C
 Pagina 2/2

Uw monsternemer XXXXXXXXXX
 Door u opgegeven monster Water (AS3000)

Analyse	Eenheid	1
S trans 1,2-Dichlooretheen	µg/L	<0.10
CKW (som)	µg/L	<1.6
S Tribroommethaan	µg/L	<0.20
S Vinylchloride	µg/L	<0.10
S 1,1-Dichlooretheen	µg/L	<0.10
S 1,2-Dichloorethenen (Som) factor 0,7	µg/L	0.14 ¹⁾
S 1,1-Dichloorpropaan	µg/L	<0.20
S 1,2-Dichloorpropaan	µg/L	<0.20
S 1,3-Dichloorpropaan	µg/L	<0.20
S Dichloorpropanen som factor 0.7	µg/L	0.42
Minerale olie		
Minerale olie (C10-C12)	µg/L	<10
Minerale olie (C12-C16)	µg/L	<10
Minerale olie (C16-C21)	µg/L	<10
Minerale olie (C21-C30)	µg/L	<15
Minerale olie (C30-C35)	µg/L	<10
Minerale olie (C35-C40)	µg/L	<10
S Minerale olie totaal (C10-C40)	µg/L	<50

Nr. Uw monsteromschrijving

1 112-1-1 (250-350)

Uw datum monsternameMonster nr.

09-Sep-2020 11567511

Eurofins Analytico B.V.

Gildeweg 42-46
 3771 NB Barneveld
 P.O. Box 459
 3770 AL Barneveld NL
 Tel. +31 (0)34 242 63 00
 Fax +31 (0)34 242 63 99
 E-mail info-env@eurofins.nl
 Site www.eurofins.nl

BNP Paribas S.A. 227 9245 25
 IBAN: NL71BNPA0227924525
 BIC: BNPANL2A
 KvK/CoC No. 09088623
 BTW/VAT No. NL 8043.14.883.B01



Q: door RvA geaccrediteerde verrichting
 A: AP04 erkende verrichting
 S: AS SIKB erkende verrichting
 V: VLAREL erkende verrichting

Dit certificaat mag uitsluitend in zijn geheel worden gereproduceerd.
 Eurofins Analytico B.V. is ISO 14001: 2015 gecertificeerd door TÜV en erkend door het Vlaamse Gewest (OVAM en Dep. Omgeving), het Brusselse Gewest (BIM), het Waalse Gewest (DGRNE-OWD) en door de overheid van Luxemburg (MEV).

Akkoord
 Pr.coörd.





Bijlage (A) met deelmonsterinformatie behorende bij analysecertificaat 2020138891/1

Pagina 1/1

Monster nr.	Boornr	Omschrijving	Van	Tot	Barcode	Monstername ID/Monsteromsch.
11567511	112	1	250	350	0692032148	112-1-1 (250-350)
11567511	112	2	250	350	0800957345	112-1-1 (250-350)



Eurofins Analytico B.V.

Gildeweg 42-46
 3771 NB Barneveld
 P.O. Box 459
 3770 AL Barneveld NL

Tel. +31 (0)34 242 63 00
 Fax +31 (0)34 242 63 99
 E-mail info-env@eurofins.nl
 Site www.eurofins.nl

BNP Paribas S.A. 227 9245 25
 IBAN: NL71BNPA0227924525
 BIC: BNPANL2A
 KvK/CoC No. 09088623
 BTW/VAT No. NL 8043.14.883.B01

Eurofins Analytico B.V. is ISO 14001: 2015 gecertificeerd door TÜV en erkend door het Vlaamse Gewest (OVAM en Dep. Omgeving), het Brusselse Gewest (BIM), het Waalse Gewest (DGRNE-OWD) en door de overheid van Luxemburg (MEV).

**Bijlage (B) met opmerkingen behorende bij analysecertificaat 2020138891/1**

Pagina 1/1

Opmerking 1)De toetswaarde van de som is gelijk aan de sommatie van $0,7 \cdot RG$ **Eurofins Analytico B.V.**

Gildeweg 42-46 Tel. +31 (0)34 242 63 00
3771 NB Barneveld Fax +31 (0)34 242 63 99
P.O. Box 459 E-mail info-env@eurofins.nl
3770 AL Barneveld NL Site www.eurofins.nl

BNP Paribas S.A. 227 9245 25
IBAN: NL71BNPA0227924525
BIC: BNPNL2A
KvK/CoC No. 09088623
BTW/VAT No. NL 8043.14.883.B01

Eurofins Analytico B.V. is ISO 14001: 2015 gecertificeerd door TÜV en erkend door het Vlaamse Gewest (OVAM en Dep. Omgeving), het Brusselse Gewest (BIM), het Waalse Gewest (DGRNE-OWD) en door de overheid van Luxemburg (MEV).



Bijlage (C) met methodeverwijzingen behorende bij analysecertificaat 2020138891/1

Pagina 1/1

Analyse	Methode	Techniek	Methode referentie
Metalen			
Barium (Ba)	W0421	ICP-MS	pb 3110-3 en NEN-EN-ISO 17294-2
Cadmium (Cd)	W0421	ICP-MS	pb 3110-3 en NEN-EN-ISO 17294-2
Kobalt (Co)	W0421	ICP-MS	pb 3110-3 en NEN-EN-ISO 17294-2
Koper (Cu)	W0421	ICP-MS	pb 3110-3 en NEN-EN-ISO 17294-2
Kwik (Hg)	W0421	ICP-MS	pb 3110-3 en NEN-EN-ISO 17294-2
Molybdeen (Mo)	W0421	ICP-MS	pb 3110-3 en NEN-EN-ISO 17294-2
Nikkel (Ni)	W0421	ICP-MS	pb 3110-3 en NEN-EN-ISO 17294-2
Lood (Pb)	W0421	ICP-MS	pb 3110-3 en NEN-EN-ISO 17294-2
Zink (Zn)	W0421	ICP-MS	pb 3110-3 en NEN-EN-ISO 17294-2
Vluchtige Aromatische Koolwaterstoffen			
Xylenen som AS3000	W0254	HS-GC-MS	pb 3130-1
Aromaten (BTEXN)	W0254	HS-GC-MS	pb 3130-1
Styreen	W0254	HS-GC-MS	pb 3130-1
Vluchtige organische halogeenkoolwaterstoffen			
VOCl (11)	W0254	HS-GC-MS	pb 3130-1
Tribroommethaan (Bromoform)	W0254	HS-GC-MS	pb 3130-1
Vinylchloride	W0254	HS-GC-MS	pb 3130-1
1,1-Dichlooretheen	W0254	HS-GC-MS	pb 3130-1
DiClEtheen som AS3000	W0254	HS-GC-MS	pb 3130-1
1,1-Dichloorpropaan	W0254	HS-GC-MS	pb 3130-1
1,2-Dichloorpropaan	W0254	HS-GC-MS	pb 3130-1
1,3-Dichloorpropaan	W0254	HS-GC-MS	pb 3130-1
DiChlprop. som AS3000	W0254	HS-GC-MS	pb 3130-1
Minerale olie			
Minerale olie (C10-C40)	W0215	GC-FID	pb 3110-5

Nadere informatie over de toegepaste onderzoeksmethoden alsmede een classificatie van de meetonzekerheid staan vermeld in ons overzicht "Specificaties analysemethoden", versie juni 2020.

Inventerra Milieuadviesbureau
T.a.v. [REDACTED]
Nijverheidsweg 34
3341 LJ HENDRIK-IDO-AMBACHT

Analyscertificaat

Datum: 03-Sep-2020

Hierbij ontvangt u de resultaten van het navolgende laboratoriumonderzoek.

Certificaatnummer/Versie	2020132126/1
Uw project/verslagnummer	20-2285
Uw projectnaam	Well
Uw ordernummer	
Monster(s) ontvangen	31-Aug-2020

Dit certificaat mag uitsluitend in zijn geheel worden gereproduceerd.
De analyse resultaten hebben alleen betrekking op het beproefde object.

De grondmonsters worden tot 4 weken na datum ontvangst bewaard en watermonsters tot 2 weken na datum ontvangst. Zonder tegenbericht worden de monsters nadien afgevoerd.
Indien de monsters langer bewaard dienen te blijven verzoeken wij U dit exemplaar uiterlijk 1 werkdag voor afloop van de standaardbewaarperiode ondertekend aan ons te retourneren. Voor de kosten van het langer bewaren van monsters verwijzen wij naar de prijslijst.

Bewaren tot:

Datum:

Naam:

Handtekening:

Wij vertrouwen erop uw opdracht hiermee naar verwachting te hebben uitgevoerd, mocht U naar aanleiding van dit analyscertificaat nog vragen hebben verzoeken wij U contact op te nemen met de afdeling Verkoop en Advies.

Met vriendelijke groet,

Eurofins Analytico B.V.

[REDACTED]
Ing. [REDACTED]
Technical Manager

Eurofins Analytico B.V.

Gildeweg 42-46
3771 NB Barneveld
P.O. Box 459
3770 AL Barneveld NL

Tel. +31 (0)34 242 63 00
Fax +31 (0)34 242 63 99
E-mail info-env@eurofins.nl
Site www.eurofins.nl

BNP Paribas S.A. 227 9245 25
IBAN: NL71BNPA0227924525
BIC: BNPANL2A
KvK/CoC No. 09088623
BTW/VAT No. NL 8043.14.883.B01

Eurofins Analytico B.V. is ISO 14001: 2015 gecertificeerd door TÜV en erkend door het Vlaamse Gewest (OVAM en Dep. Omgeving), het Brusselse Gewest (BIM), het Waalse Gewest (DGRNE-OWD) en door de overheid van Luxemburg (MEV).

Analysecertificaat

Uw project/verslagnummer 20-2285
 Uw projectnaam Well
 Uw ordernummer

Certificaatnummer/Versie 2020132126/1
 Startdatum 31-Aug-2020
 Rapportagedatum 02-Sep-2020/22:23
 Bijlage A, B, C
 Pagina 1/1

Monsternemer XXXXXXXXXX
 Monstermatrix Asbestverdachte grond

Analyse	Eenheid	1
Bodemkundige analyses		
Droge stof (Extern)	% (m/m)	90.0 ¹⁾
Extern / Overig onderzoek		
In behandeling genomen hoeveelheid	kg	13.8 ²⁾
Asbest fractie 0,5-1mm	mg	1.6 ²⁾
Asbest fractie 1-2mm	mg	3.8 ²⁾
Asbest fractie 2-4mm	mg	4.9 ²⁾
Asbest fractie 4-8mm	mg	22 ²⁾
Asbest fractie 8-20mm	mg	110 ²⁾
Asbest fractie >20mm	mg	0.0 ²⁾
Asbest (som)	mg	150 ²⁾
Asbest in grond	mg/kg ds	36 ²⁾
Gemeten Asbestconcentratie	mg/kg ds	12 ²⁾
Gemeten concentratie Chrysotiel	mg/kg ds	9.4 ²⁾
Gemeten concentratie Amfibool	mg/kg ds	2.6 ²⁾
Totaal asbest hechtgebonden	mg/kg ds	12 ²⁾
Totaal asbest niet hechtgebonden	mg/kg ds	0.0 ²⁾

Nr. Monsteromschrijving

1 AMM01-1 (0-20)

Datum monstername

31-Aug-2020

Monster nr.

11547064

Q: door RvA geaccrediteerde verrichting
 R: AP04 erkende verrichting
 S: AS SIKB erkende verrichting
 V: VLAREL erkende verrichting

**Akkoord
 Pr.coörd.**

PB

Eurofins Analytico B.V.

Dit certificaat mag uitsluitend in zijn geheel worden gereproduceerd.

Gildeweg 42-46 Tel. +31 (0)34 242 63 00
 3771 NB Barneveld Fax +31 (0)34 242 63 99
 P.O. Box 459 E-mail info-env@eurofins.nl
 3770 AL Barneveld NL Site www.eurofins.nl

BNP Paribas S.A. 227 9245 25
 IBAN: NL71BNPA0227924525
 BIC: BNPANL2A
 KvK/CoC No. 09088623
 BTW/VAT No. NL 8043.14.883.B01

Eurofins Analytico B.V. is ISO 14001: 2015 gecertificeerd door TÜV en erkend door het Vlaamse Gewest (OVAM en Dep. Omgeving), het Brusselse Gewest (BIM), het Waalse Gewest (DGRNE-OWD) en door de overheid van Luxemburg (MEV).



Bijlage (A) met deelmonsterinformatie behorende bij analysecertificaat 2020132126/1

Pagina 1/1

Monster nr.	Boornr	Omschrijving	Van	Tot	Barcode	Monstername ID/Monsteromsch.
11547064	AMM01	1	0	20	1579520MG	AMM01-1 (0-20)



Eurofins Analytico B.V.

Gildeweg 42-46
 3771 NB Barneveld
 P.O. Box 459
 3770 AL Barneveld NL
 Tel. +31 (0)34 242 63 00
 Fax +31 (0)34 242 63 99
 E-mail info-env@eurofins.nl
 Site www.eurofins.nl

BNP Paribas S.A. 227 9245 25
 IBAN: NL71BNPA0227924525
 BIC: BNPANL2A
 KvK/CoC No. 09088623
 BTW/VAT No. NL 8043.14.883.B01

Eurofins Analytico B.V. is ISO 14001: 2015 gecertificeerd door TÜV en erkend door het Vlaamse Gewest (OVAM en Dep. Omgeving), het Brusselse Gewest (BIM), het Waalse Gewest (DGRNE-OWD) en door de overheid van Luxemburg (MEV).

**Bijlage (B) met opmerkingen behorende bij analysecertificaat 2020132126/1**

Pagina 1/1

Opmerking 1)

Deze bepaling is uitgevoerd bij Eurofins Omegam (L086).

Opmerking 2)

Deze bepaling is uitgevoerd bij Eurofins Omegam (L086).

**Eurofins Analytico B.V.**

Gildeweg 42-46 Tel. +31 (0)34 242 63 00
3771 NB Barneveld Fax +31 (0)34 242 63 99
P.O. Box 459 E-mail info-env@eurofins.nl
3770 AL Barneveld NL Site www.eurofins.nl

BNP Paribas S.A. 227 9245 25
IBAN: NL71BNPA0227924525
BIC: BNPANL2A
KvK/CoC No. 09088623
BTW/VAT No. NL 8043.14.883.B01

Eurofins Analytico B.V. is ISO 14001: 2015 gecertificeerd door TÜV en erkend door het Vlaamse Gewest (OVAM en Dep. Omgeving), het Brusselse Gewest (BIM), het Waalse Gewest (DGRNE-OWD) en door de overheid van Luxemburg (MEV).



Bijlage (C) met methodeverwijzingen behorende bij analysecertificaat 2020132126/1

Pagina 1/1

Analyse	Methode	Techniek	Methode referentie
Bodemkundige analyses			
Droge stof (uitbesteed)	W0004	Extern	Uitbesteding
Extern / Overig onderzoek			
Asbest Grond NEN5898 2016	W0004	Microscopie	NEN 5898

Nadere informatie over de toegepaste onderzoeksmethoden alsmede een classificatie van de meetonzekerheid staan vermeld in ons overzicht "Specificaties analysemethoden", versie juni 2020.



Eurofins Analytico B.V.

Gildeweg 42-46
3771 NB Barneveld
P.O. Box 459
3770 AL Barneveld NL

Tel. +31 (0)34 242 63 00
Fax +31 (0)34 242 63 99
E-mail info-env@eurofins.nl
Site www.eurofins.nl

BNP Paribas S.A. 227 9245 25
IBAN: NL71BNPA0227924525
BIC: BNPANL2A
KvK/CoC No. 09088623
BTW/VAT No. NL 8043.14.883.B01

Eurofins Analytico B.V. is ISO 14001: 2015 gecertificeerd door TÜV en erkend door het Vlaamse Gewest (OVAM en Dep. Omgeving), het Brusselse Gewest (BIM), het Waalse Gewest (DGRNE-OWD) en door de overheid van Luxemburg (MEV).

ANALYSECERTIFICAAT

Project code : 1080538
Uw Project omschrijving : 2020132126-20-2285
Opdrachtgever : Eurofins Analytico B.V.

Monstercode : 6434969
Uw referentie : AMM01-1 (0-20)
Opgegeven bemonsteringsdatum : 31/08/2020

Asbestonderzoek

Initialen analist : ████
 Datum geanalyseerd : 02-09-2020

Analyse is uitgevoerd conform NEN 5898 (S).

Massa aangeleverde monster : 13850 g
 Droge massa aangeleverde monster : 12465 g
 Percentage droogrest : 90,0 m/m %
 Type zieving : nat

zeeffractie (mm)	massa zeeffractie (gram)	percentage zeeffractie (m/m %)	massa onderzocht (gram)	percentage onderzocht (m/m %)	aantal asbest (deeltjes)	massa asbest-houdend materiaal (mg)
<0,5 mm	10739,3	88,0	11,5	0,11	n.v.t.	n.v.t.
0,5-1 mm	318,5	2,6	94,7	29,73	1	3,0
1-2 mm	450,3	3,7	214,3	47,59	2	11,2
2-4 mm	314,8	2,6	314,8	100,00	2	30,5
4-8 mm	187,2	1,5	187,2	100,00	3	139,7
8-20 mm	193,9	1,6	193,9	100,00	2	710,3
>20 mm	0,0	0,0	0,0	100,00	0	0,0
Totaal	12204,0	100,0	1016,4		10	894,7

zeeffractie (mm)	asbest totaal			serpentijn asbest			amfibool asbest		
	gehalte asbest (mg/kg ds)	ondergrens (mg/kg ds)	bovengrens (mg/kg ds)	gehalte asbest (mg/kg ds)	ondergrens (mg/kg ds)	bovengrens (mg/kg ds)	gehalte asbest (mg/kg ds)	ondergrens (mg/kg ds)	bovengrens (mg/kg ds)
<0,5 mm	+								
0,5-1 mm	0,1	0,0	0,7	0,1	0,0	0,5	0,0	0,0	0,2
1-2 mm	0,3	0,1	0,9	0,2	0,1	0,7	0,1	0,0	0,2
2-4 mm	0,4	0,3	0,5	0,3	0,2	0,4	0,1	0,0	0,1
4-8 mm	1,8	1,4	2,3	1,4	1,1	1,7	0,4	0,2	0,6
8-20 mm	9,3	7,0	12	7,3	5,8	8,7	2,0	1,2	2,9
>20 mm	0,0	0,0	0,0	0,0	0,0	0,0	0,0	0,0	0,0
Totaal	12	8,8	16	9,4	7,3	12	2,6	1,5	4,0

Aangetroffen type asbest : Serpentine en Amfibool
 Bijzonderheden waargenomen : Geen

Serpentine asbest is chrysotiel.
 Amfibool asbest is amosiet, crocidoliet, actinoliet, anthophylliet en tremoliet.

De bepalingsgrens is bepaald voor de zeeffracties kleiner dan 4 mm. De totale bepalingsgrens is verkregen door de bepalingsgrenzen van de afzonderlijke zeeffracties te sommeren.

Het materiaal is middels polarisatiemicroscopie onderzocht, de analyse is uitgevoerd conform NEN 5896.

gebondenheid	serpentine asbest	amfibool asbest	totaal afgerond
hecht	9,4	2,6	12
niet hecht	0,0	0,0	0,0
totaal afgerond	9,4	2,6	

Gewogen concentratie (serpentineasbestconcentratie vermeerderd met 10 maal de amfiboolasbestconcentratie) is: **36 mg/kg ds**

De gewogen asbestconcentratie wordt berekend uit de niet-afgeronde gehalten aan serpentine en amfibool asbest. De weergegeven resultaten zijn afgerond.

Verklaring kwalitatief onderzoek zeeffractie <0,5 mm:

+ : enkele losse vezels

Dit analyse-certificaat, inclusief voorblad en eventuele bijlage(n), mag niet anders dan in zijn geheel worden gereproduceerd.

- De met een 'Q' gemerkte analyses zijn door RvA geaccrediteerd (registratienummer L086).

- De met een 'S' gemerkte analyses zijn door RvA geaccrediteerd (L086) en op basis van het schema AS 3000 erkend.

Opdrachtverificatiecode: BSGY-RQQO-FOBE-UKVD

Ref.: 1080538_certificaat_v1

ANALYSECERTIFICAAT

Project code : 1080538
Uw Project omschrijving : 2020132126-20-2285
Opdrachtgever : Eurofins Analytico B.V.

Monstercode : 6434969
Uw referentie : AMM01-1 (0-20)
Opgegeven bemonsteringsdatum : 31/08/2020

Asbestonderzoek - productidentificatie

zeef fractie (mm)	materiaal	gebondenheid	asbestsoort	percentage (m/m %)
0.5-1 mm	cement, vlakke plaat	hecht	chrysotiel	10-15
			crocidoliet	2-5
1-2 mm	cement, vlakke plaat	hecht	chrysotiel	10-15
			crocidoliet	2-5
2-4 mm	cement, vlakke plaat	hecht	chrysotiel	10-15
			crocidoliet	2-5
4-8 mm	cement, vlakke plaat	hecht	chrysotiel	10-15
			crocidoliet	2-5
8-20 mm	cement, vlakke plaat	hecht	chrysotiel	10-15
			crocidoliet	2-5

ANALYSECERTIFICAAT

Project code : 1080538
Uw Project omschrijving : 2020132126-20-2285
Opdrachtgever : Eurofins Analytico B.V.

Opmerkingen m.b.t. analyses

Opmerking(en) algemeen

De volgende informatie is indien van toepassing verstrekt door de opdrachtgever:
Project omschrijving, Monsterreferentie(s), Opgegeven bemonsteringsdatum, Matrix, Monsterdiepte, Potnr (Barcode), Veldgegevens, Veldwaarnemingen en Bemonsteringsdata. De opgegeven bemonsteringsdatum kan van invloed zijn op de geldigheid van de resultaten.

Asbest

Individuele monsters van dit project zijn als asbest verdacht gekwalificeerd. De analysedeelmonsters zijn met beschermende maatregelen in het laboratorium in behandeling genomen.

Opmerking bij project: - Eurofins Omegam heeft het asbestonderzoek in dit/deze monster(s) uitgevoerd volgens de NEN 5898, en zoals beschreven in een aparte bijlage als onderdeel van dit analysecertificaat. Voor de analyseresultaten van het asbestonderzoek geldt dat Eurofins Omegam de analyse heeft uitgevoerd in de monsters die de opdrachtgever, zoals deze staan vermeld in de koptekst van dit analysecertificaat, zelf heeft genomen of laten nemen en aan Eurofins Omegam heeft aangeboden. Eurofins Omegam draagt geen verantwoordelijkheid inzake de herkomst en representativiteit alsmede de veiligheid tijdens de monsterneming.

ANALYSECERTIFICAAT

Project code : 1080538
Uw Project omschrijving : 2020132126-20-2285
Opdrachtgever : Eurofins Analytico B.V.

Barcode-schema's

<i>Monstercode</i>	<i>Uw referentie</i>	<i>uw monsterref.</i>	<i>uw diepte</i>	<i>uw barcode</i>
6434969	AMM01-1 (0-20)	AMM01	0-.2	1579520MG

ANALYSECERTIFICAAT

Project code : 1080538
Uw Project omschrijving : 2020132126-20-2285
Opdrachtgever : Eurofins Analytico B.V.

Analysemethoden in Grond (AS3000)

AS3000

In dit analysecertificaat zijn de met 'S' gemerkte analyses uitgevoerd volgens de analysemethoden beschreven in het "Accreditatieschema Laboratoriumanalyses voor grond-, waterbodem- en grondwateronderzoek (AS SIKB 3000)". Het laboratoriumonderzoek is uitgevoerd volgens de onderstaande analysemethoden. Deze analyses zijn vastgelegd in het geldende accreditatie-certificaat met bijbehorende verrichtingenlijst L086 van Eurofins Omegam BV.

Asbestonderzoek : Conform AS3070 prestatieblad 1 en NEN 5898



Bijlage 4 Toetsingskader en toetsingswaarden

Wettelijk toetsingskader

De analysesresultaten van de grond- en grondwatermonsters zijn getoetst aan de door het Ministerie van VROM vastgestelde achtergrond- en interventiewaarden voor grond en de streef- en interventiewaarden voor grondwater. De achtergrondwaarden voor grond (AW2000) zijn vastgelegd in de Regeling bodemkwaliteit. De interventiewaarden voor grond en de streef- en interventiewaarden voor grondwater zijn vastgelegd in de Circulaire bodemsanering.

Bij de toetsing van somparameters (o.a. xylenen en PCB) is het mogelijk dat de somparameter de betreffende achtergrond- c.q. streefwaarde overschrijdt. Indien echter de afzonderlijke parameters de detectielimiet niet overschrijden kan, op basis van artikel S.5 van de Wijziging Regeling Bodemkwaliteit, worden gesteld dat de somparameter aan de betreffende achtergrond- c.q. streefwaarde voldoet.

Voor grond is in de Circulaire de norm voor barium tijdelijk buiten gebruik gesteld. Reden hiervoor is dat barium op basis van gegevens uit het hele land van nature in dermate verhoogde gehalten voorkomen, dat de huidige interventiewaarde wordt overschreden. De norm geldt echter wel wanneer sprake is van een bariumverontreiniging als gevolg van een antropogene bron.

Achtergrondwaarde grond (AW2000), Streefwaarde grondwater

Deze waarden geven het na te streven kwaliteitsniveau voor de bodem aan, waarbij nog sprake is van duurzame bodemkwaliteit. Bij dit niveau zijn alle functionele eigenschappen voor mens, dier en plant aanwezig. Het uitgangspunt is dat bodems in relatief onbelaste gebieden in Nederland in overgrote meerderheid aan de achtergrondwaarden/streefwaarden moeten voldoen. Bij overschrijding van de achtergrondwaarde/streefwaarde kan worden gesproken over een verontreiniging.

Interventiewaarde

De interventiewaarde geeft aan wanneer de functionele eigenschappen die de bodem heeft voor mens, dier en plant ernstig zijn of dreigen te worden verminderd. De waarden zijn voor een deel gebaseerd op studies naar de maximale hoeveelheid die de mens per dag in het lichaam mag opnemen zonder gezondheidseffecten te ondervinden. Voor een ander deel zijn deze waarden gebaseerd op de concentraties waarbij 50% van de (potentieel) aanwezige soorten planten en dieren en processen negatieve effecten kunnen ondervinden. De interventie(1)waarden worden gebruikt om te beoordelen of er sprake is van een geval van ernstige bodemverontreiniging als bedoeld in de Wet Bodembescherming (Wbb). Het is overigens ook mogelijk dat er sprake is van ernstige bodemverontreiniging als de interventiewaarde niet wordt overschreden.

Tussenwaarde

De voormalige tussenwaarde (het gemiddelde van de achtergrondwaarde en interventiewaarde (I)) geeft het niveau van bodemkwaliteit aan, waarbij mogelijk sprake is van ernstige bedreiging of dreigende ernstige vermindering van de functionele eigenschappen die de bodem heeft voor mens, plant of dier. Hoewel de tussenwaarde geen wettelijke status heeft, wordt de tussenwaarde door veel bevoegde gezagen nog gehanteerd als criterium voor nader bodemonderzoek.

Wanneer is bodemsanering noodzakelijk (ernst en spoed)?

Nieuwe gevallen van bodemverontreiniging (veroorzaakt na 1 januari 1987) dienen conform de zorgplicht in de Wet Bodembescherming te worden gesaneerd. De saneringsnoodzaak bij zorgplichtsaneringen is in principe onafhankelijk van de ernst van de verontreiniging of spoedeisendheid. Bij zogeheten oude gevallen (veroorzaakt voor 1987) dienen in principe alle ernstige gevallen van bodemverontreiniging op termijn te worden gesaneerd.

Er is sprake van een ernstig geval van bodemverontreiniging als een bodemvolume van 25 m³ grond cq 100 m³ grondwater verontreinigd is in een concentratie boven de interventiewaarde; de verontreiniging is dan saneringsplichtig. Voor asbest geldt: wanneer de restconcentratienorm voor asbest van 100 mg/kg ds wordt overschreden in de bodem, dat er dan sprake is van een geval van ernstige bodemverontreiniging. Het tijdstip van sanering wordt bepaald door de saneringsurgentie. De urgentie hangt af van de actuele risico's die aanwezig zijn voor mens en ecosysteem alsmede de verspreidingsrisico's. Deze risico's hangen samen met het gebruik van de verontreinigde locatie, bodemopbouw en geohydrologie (locatiespecifieke omstandigheden). Verder kan de noodzaak tot bodemsanering ontstaan bij een functiewijziging, bijvoorbeeld bij het bebouwen van een terrein. Daarnaast kan door de koper of een verzekeringsmaatschappij sanering worden verlangd.

In de notitie 'interventiewaarden bodemsanering' is aangegeven dat er ook sprake kan zijn van een ernstige bodemverontreiniging bij concentraties beneden de I-waarde. Overschrijding van de humane MTR (maximaal toelaatbaar risico) bij concentraties beneden de I-waarde kan zich voordoen bij consumptie van gewassen (lood en cadmium), inhalatie in kruipruimten en ingestie op speelplaats voor de kinderen (lood). Aanvullend onderzoek kan in dit geval nodig zijn. Afhankelijk van het Provinciaal beleid worden momenteel nog voor bepaalde situaties lagere waarden (bijvoorbeeld bij herinrichting) of hogere waarden aangehouden als saneringscriteria.

BoToVa T12 Toetsing Wbb grond

Projectnummer 20-2285
 Projectnaam Well
 Ordernummer
 Datum monstername 31-08-2020
 Monsternemer Peter Achterberg
 Certificaatnummer 2020132133
 Startdatum 31-08-2020
 Rapportagedatum 04-09-2020

Analyse	Eenheid	1	GSSD	Oordeel	RG	AW	T	I
Bodemtype correctie								
Organische stof		0,7						
Korrelgrootte < 2 µm (Lutum)		2						
Voorbehandeling								
Cryogeen malen AS3000				Uitgevoerd				
Bodemkundige analyses								
Droge stof	% (m/m)	94,7	94,7					
Organische stof	% (m/m) ds	<0,7	0,49					
Gloeiorest	% (m/m) ds	100						
Korrelgrootte < 2 µm (Lutum)	% (m/m) ds	<2,0	1,4					
Metalen								
Barium (Ba)	mg/kg ds	<20	54,25	-	20	190	555	920
Cadmium (Cd)	mg/kg ds	<0,20	0,241	-	0,2	0,6	6,8	13
Kobalt (Co)	mg/kg ds	3,8	13,36	-	3	15	103	190
Koper (Cu)	mg/kg ds	<5,0	7,241	-	5	40	115	190
Kwik (Hg)	mg/kg ds	<0,050	0,0502	-	0,05	0,15	18,1	36
Molybdeen (Mo)	mg/kg ds	<1,5	1,05	-	1,5	1,5	95,8	190
Nikkel (Ni)	mg/kg ds	6,9	20,13	-	4	35	67,5	100
Lood (Pb)	mg/kg ds	<10	11,02	-	10	50	290	530
Zink (Zn)	mg/kg ds	23	54,58	-	20	140	430	720
Minerale olie								
Minerale olie (C10-C12)	mg/kg ds	<3,0	10,5					
Minerale olie (C12-C16)	mg/kg ds	<5,0	17,5					
Minerale olie (C16-C21)	mg/kg ds	<5,0	17,5					
Minerale olie (C21-C30)	mg/kg ds	22	110					
Minerale olie (C30-C35)	mg/kg ds	<5,0	17,5					
Minerale olie (C35-C40)	mg/kg ds	<6,0	21					
Minerale olie totaal (C10-C40)	mg/kg ds	<35	122,5	-	35	190	2600	5000
Polychloorbifenylen, PCB								
PCB 28	mg/kg ds	<0,0010	0,0035					
PCB 52	mg/kg ds	<0,0010	0,0035					
PCB 101	mg/kg ds	<0,0010	0,0035					
PCB 118	mg/kg ds	<0,0010	0,0035					
PCB 138	mg/kg ds	<0,0010	0,0035					
PCB 153	mg/kg ds	<0,0010	0,0035					
PCB 180	mg/kg ds	<0,0010	0,0035					
PCB (som 7) (factor 0,7)	mg/kg ds	0,0049	0,0245	-	0,007	0,02	0,51	1
Polycyclische Aromatische Koolwaterstoffen, PAH								
Naftaleen	mg/kg ds	<0,050	0,035					
Fenanthreen	mg/kg ds	<0,050	0,035					
Anthraceen	mg/kg ds	<0,050	0,035					
Fluorantheen	mg/kg ds	<0,050	0,035					
Benzo(a)anthraceen	mg/kg ds	<0,050	0,035					
Chryseen	mg/kg ds	<0,050	0,035					
Benzo(k)fluorantheen	mg/kg ds	<0,050	0,035					
Benzo(a)pyreen	mg/kg ds	<0,050	0,035					
Benzo(ghi)peryleen	mg/kg ds	<0,050	0,035					
Indeno(123-cd)pyreen	mg/kg ds	<0,050	0,035					
PAK VROM (10) (factor 0,7)	mg/kg ds	0,35	0,35	-	0,35	1,5	20,8	40

Legenda

Nr. Analytico-nr Monster
 1 11547078 MM1 (5-50)

Eindoordeel: Voldoet aan Achtergrondwaarde

Gebruikte afkortingen

- kleiner dan of gelijk aan Achtergrondwaarde
 * groter dan Achtergrondwaarde
 ** groter dan Tussenwaarde
 *** groter dan Interventiewaarde

GSSD Gestandaardiseerd gehalte
 RG Vereiste Rapportagegrens
 AW Achtergrondwaarde
 T Tussenwaarde
 I Interventiewaarde

Deze toetsing is uitgevoerd met behulp van BoToVa.

Zie voor info: <http://www.rwsleefomgeving.nl/onderwerpen/bodem-ondergrond/bbk/instrumenten/botova/>

N.B.: de vermelde tussenwaarde is door PAIS berekend en is niet afkomstig uit BoToVa

BoToVa T12 Toetsing Wbb grond

Projectnummer 20-2285
 Projectnaam Well
 Ordernummer
 Datum monstername 31-08-2020
 Monstername
 Certificaatnummer 2020132133
 Startdatum 31-08-2020
 Rapportagedatum 04-09-2020

Analyse	Eenheid	2	GSSD	Oordeel	RG	AW	T	I
Bodemtype correctie								
Organische stof		2,3						
Korrelgrootte < 2 µm (Lutum)		12,7						
Voorbehandeling								
Cryogeen malen AS3000			Uitgevoerd					
Bodemkundige analyses								
Droge stof	% (m/m)	89,3	89,3					
Organische stof	% (m/m) ds	2,3	2,3					
Gloeirest	% (m/m) ds	97						
Korrelgrootte < 2 µm (Lutum)	% (m/m) ds	12,7	12,7					
Metalen								
Barium (Ba)	mg/kg ds	83	137,6		20	190	555	920
Cadmium (Cd)	mg/kg ds	0,45	0,6576	*	0,2	0,6	6,8	13
Kobalt (Co)	mg/kg ds	6,9	11,18	-	3	15	103	190
Koper (Cu)	mg/kg ds	20	30	-	5	40	115	190
Kwik (Hg)	mg/kg ds	0,071	0,0867	-	0,05	0,15	18,1	36
Molybdeen (Mo)	mg/kg ds	<1,5	1,05	-	1,5	1,5	95,8	190
Nikkel (Ni)	mg/kg ds	18	27,75	-	4	35	67,5	100
Lood (Pb)	mg/kg ds	38	49,69	-	10	50	290	530
Zink (Zn)	mg/kg ds	93	142,2	*	20	140	430	720
Minerale olie								
Minerale olie (C10-C12)	mg/kg ds	<3,0	9,13					
Minerale olie (C12-C16)	mg/kg ds	<5,0	15,22					
Minerale olie (C16-C21)	mg/kg ds	<5,0	15,22					
Minerale olie (C21-C30)	mg/kg ds	<11	33,48					
Minerale olie (C30-C35)	mg/kg ds	<5,0	15,22					
Minerale olie (C35-C40)	mg/kg ds	<6,0	18,26					
Minerale olie totaal (C10-C40)	mg/kg ds	<35	106,5	-	35	190	2600	5000
Polychloorbifenylen, PCB								
PCB 28	mg/kg ds	<0,0010	0,003					
PCB 52	mg/kg ds	<0,0010	0,003					
PCB 101	mg/kg ds	<0,0010	0,003					
PCB 118	mg/kg ds	<0,0010	0,003					
PCB 138	mg/kg ds	<0,0010	0,003					
PCB 153	mg/kg ds	<0,0010	0,003					
PCB 180	mg/kg ds	<0,0010	0,003					
PCB (som 7) (factor 0,7)	mg/kg ds	0,0049	0,0213	-	0,007	0,02	0,51	1
Polycyclische Aromatische Koolwaterstoffen, PAH								
Naftaleen	mg/kg ds	<0,050	0,035					
Fenanthreen	mg/kg ds	0,055	0,055					
Anthraceen	mg/kg ds	<0,050	0,035					
Fluorantheen	mg/kg ds	0,14	0,14					
Benzo(a)anthraceen	mg/kg ds	0,073	0,073					
Chryseen	mg/kg ds	0,099	0,099					
Benzo(k)fluorantheen	mg/kg ds	<0,050	0,035					
Benzo(a)pyreen	mg/kg ds	0,061	0,061					
Benzo(ghi)peryleen	mg/kg ds	0,059	0,059					
Indeno(123-cd)pyreen	mg/kg ds	0,072	0,072					
PAK VROM (10) (factor 0,7)	mg/kg ds	0,66	0,664	-	0,35	1,5	20,8	40

Legenda

Nr. Analytico-nr Monster
 2 11547079 MM2 (0-50)

Eindoordeel: Voldoet aan Achtergrondwaarde

Gebruikte afkortingen

- kleiner dan of gelijk aan Achtergrondwaarde
 * groter dan Achtergrondwaarde
 ** groter dan Tussenwaarde
 *** groter dan Interventiewaarde

GSSD Gestandaardiseerd gehalte
 RG Vereiste Rapportagegrens
 AW Achtergrondwaarde
 T Tussenwaarde
 I Interventiewaarde

Deze toetsing is uitgevoerd met behulp van BoToVa.

Zie voor info: <http://www.rwsleefomgeving.nl/onderwerpen/bodem-ondergrond/bbk/instrumenten/botova/>

N.B.: de vermelde tussenwaarde is door PAIS berekend en is niet afkomstig uit BoToVa

BoToVa T12 Toetsing Wbb grond

Projectnummer 20-2285
 Projectnaam Well
 Ordernummer
 Datum monstername 31-08-2020
 Monsternummer
 Certificaatnummer 2020132133
 Startdatum 31-08-2020
 Rapportagedatum 04-09-2020

Analyse	Eenheid	3	GSSD	Oordeel	RG	AW	T	I
Bodemtype correctie								
Organische stof		1,3						
Korrelgrootte < 2 µm (Lutum)		21,5						
Voorbehandeling								
Cryogeen malen AS3000			Uitgevoerd					
Bodemkundige analyses								
Drage stof	% (m/m)	82,3	82,3					
Organische stof	% (m/m) ds	1,3	1,3					
Gloeirest	% (m/m) ds	97						
Korrelgrootte < 2 µm (Lutum)	% (m/m) ds	21,5	21,5					
Metalen								
Barium (Ba)	mg/kg ds	110	124		20	190	555	920
Cadmium (Cd)	mg/kg ds	0,29	0,3842	-	0,2	0,6	6,8	13
Kobalt (Co)	mg/kg ds	11	12,34	-	3	15	103	190
Koper (Cu)	mg/kg ds	17	21,03	-	5	40	115	190
Kwik (Hg)	mg/kg ds	<0,050	0,0382	-	0,05	0,15	18,1	36
Molybdeen (Mo)	mg/kg ds	<1,5	1,05	-	1,5	1,5	95,8	190
Nikkel (Ni)	mg/kg ds	27	30	-	4	35	67,5	100
Lood (Pb)	mg/kg ds	25	28,91	-	10	50	290	530
Zink (Zn)	mg/kg ds	80	95,32	-	20	140	430	720
Minerale olie								
Minerale olie (C10-C12)	mg/kg ds	<3,0	10,5					
Minerale olie (C12-C16)	mg/kg ds	<5,0	17,5					
Minerale olie (C16-C21)	mg/kg ds	<5,0	17,5					
Minerale olie (C21-C30)	mg/kg ds	<11	38,5					
Minerale olie (C30-C35)	mg/kg ds	<5,0	17,5					
Minerale olie (C35-C40)	mg/kg ds	<6,0	21					
Minerale olie totaal (C10-C40)	mg/kg ds	<35	122,5	-	35	190	2600	5000
Polychloorbifenylen, PCB								
PCB 28	mg/kg ds	<0,0010	0,0035					
PCB 52	mg/kg ds	<0,0010	0,0035					
PCB 101	mg/kg ds	<0,0010	0,0035					
PCB 118	mg/kg ds	<0,0010	0,0035					
PCB 138	mg/kg ds	<0,0010	0,0035					
PCB 153	mg/kg ds	<0,0010	0,0035					
PCB 180	mg/kg ds	<0,0010	0,0035					
PCB (som 7) (factor 0,7)	mg/kg ds	0,0049	0,0245	-	0,007	0,02	0,51	1
Polycyclische Aromatische Koolwaterstoffen, PAH								
Naftaleen	mg/kg ds	<0,050	0,035					
Fenantheen	mg/kg ds	0,35	0,35					
Anthraceen	mg/kg ds	0,13	0,13					
Fluorantheen	mg/kg ds	0,51	0,51					
Benzo(a)anthraceen	mg/kg ds	0,2	0,2					
Chryseen	mg/kg ds	0,22	0,22					
Benzo(k)fluorantheen	mg/kg ds	0,087	0,087					
Benzo(a)pyreen	mg/kg ds	0,18	0,18					
Benzo(ghi)peryleen	mg/kg ds	0,096	0,096					
Indeno(123-cd)pyreen	mg/kg ds	0,12	0,12					
PAK VROM (10) (factor 0,7)	mg/kg ds	1,9	1,928	*	0,35	1,5	20,8	40

Legenda

Nr. Analytico-nr Monster
 3 11547080 MM3 (50-150)

Eindoordeel: Voldoet aan Achtergrondwaarde

Gebruikte afkortingen

- kleiner dan of gelijk aan Achtergrondwaarde
 * groter dan Achtergrondwaarde
 ** groter dan Tussenwaarde
 *** groter dan Interventiewaarde

GSSD Gestandaardiseerd gehalte
 RG Vereiste Rapportagegrens
 AW Achtergrondwaarde
 T Tussenwaarde
 I Interventiewaarde

Deze toetsing is uitgevoerd met behulp van BoToVa.

Zie voor info: <http://www.rwsleefomgeving.nl/onderwerpen/bodem-ondergrond/bbk/instrumenten/botova/>

N.B.: de vermelde tussenwaarde is door PAIS berekend en is niet afkomstig uit BoToVa

BoToVa T13 Toetsing Wbb grondwater (ondiep)

Projectnummer 20-2285
 Projectnaam Well
 Ordernummer
 Datum monsternamen 09-09-2020
 Monsternemer
 Certificaatnummer 2020138891
 Startdatum 10-09-2020
 Rapportagedatum 16-09-2020

Analyse	Eenheid	1	GSSD	Oordeel	RG	S	T	I
Metalen								
Barium (Ba)	µg/L	120	120	*	20	50	338	625
Cadmium (Cd)	µg/L	<0,20	0,14	-	0,2	0,4	3,2	6
Kobalt (Co)	µg/L	<2,0	1,4	-	2	20	60	100
Koper (Cu)	µg/L	<2,0	1,4	-	2	15	45	75
Kwik (Hg)	µg/L	<0,050	0,035	-	0,05	0,05	0,175	0,3
Molybdeen (Mo)	µg/L	<2,0	1,4	-	2	5	153	300
Nikkel (Ni)	µg/L	<3,0	2,1	-	3	15	45	75
Lood (Pb)	µg/L	<2,0	1,4	-	2	15	45	75
Zink (Zn)	µg/L	<10	7	-	10	65	433	800
Vluchtige Aromatische Koolwaterstoffen								
Benzeen	µg/L	<0,20	0,14	-	0,2	0,2	15,1	30
Tolueen	µg/L	<0,20	0,14	-	0,2	7	504	1000
Ethylbenzeen	µg/L	<0,20	0,14	-	0,2	4	77	150
o-Xyleen	µg/L	<0,10	0,07	-	-	-	-	-
m,p-Xyleen	µg/L	<0,20	0,14	-	-	-	-	-
Xylenen (som) factor 0,7	µg/L	0,21	0,21	-	0,2	0,2	35,1	70
BTEX (som)	µg/L	<0,90	-	-	-	-	-	-
Naftaleen	µg/L	<0,020	0,014	-	0,02	0,01	35	70
Styreen	µg/L	<0,20	0,14	-	0,2	6	153	300
Vluchtige organische halogeenkoolwaterstoffen								
Dichloormethaan	µg/L	<0,20	0,14	-	0,2	0,01	500	1000
Trichloormethaan	µg/L	<0,20	0,14	-	0,2	6	203	400
Tetrachloormethaan	µg/L	<0,10	0,07	-	0,1	0,01	5	10
Trichlooretheen	µg/L	<0,20	0,14	-	0,2	24	262	500
Tetrachlooretheen	µg/L	<0,10	0,07	-	0,1	0,01	20	40
1,1-Dichloorethaan	µg/L	<0,20	0,14	-	0,2	7	454	900
1,2-Dichloorethaan	µg/L	<0,20	0,14	-	0,2	7	204	400
1,1,1-Trichloorethaan	µg/L	<0,10	0,07	-	0,1	0,01	150	300
1,1,2-Trichloorethaan	µg/L	<0,10	0,07	-	0,1	0,01	65	130
cis 1,2-Dichlooretheen	µg/L	<0,10	0,07	-	-	-	-	-
trans 1,2-Dichlooretheen	µg/L	<0,10	0,07	-	-	-	-	-
CKW (som)	µg/L	<1,6	-	-	-	-	-	-
Tribroommethaan	µg/L	<0,20	0,14	-	-	-	-	630
Vinylchloride	µg/L	<0,10	0,07	-	0,2	0,01	2,5	5
1,1-Dichlooretheen	µg/L	<0,10	0,07	-	0,1	0,01	5	10
1,2-Dichlooretheenen (Som) factor 0,7	µg/L	0,14	0,14	-	0,2	0,01	10	20
1,1-Dichloorpropaan	µg/L	<0,20	0,14	-	-	-	-	-
1,2-Dichloorpropaan	µg/L	<0,20	0,14	-	-	-	-	-
1,3-Dichloorpropaan	µg/L	<0,20	0,14	-	-	-	-	-
Dichloorpropanen som factor 0.7	µg/L	0,42	0,42	-	0,6	0,8	40,4	80
Minerale olie								
Minerale olie (C10-C12)	µg/L	<10	7	-	-	-	-	-
Minerale olie (C12-C16)	µg/L	<10	7	-	-	-	-	-
Minerale olie (C16-C21)	µg/L	<10	7	-	-	-	-	-
Minerale olie (C21-C30)	µg/L	<15	10,5	-	-	-	-	-
Minerale olie (C30-C35)	µg/L	<10	7	-	-	-	-	-
Minerale olie (C35-C40)	µg/L	<10	7	-	-	-	-	-
Minerale olie totaal (C10-C40)	µg/L	<50	35	-	50	50	325	600
Extra parameters								
som 16 aromatische oplosmiddelen	µg/L		0,77	Geen oordeel mogelijk				

Legenda

Nr. Analytico-nr Monster
 1 11567511 112-1-1 (250-350)

Eindoordeel: Overschrijding Streefwaarde

Gebruikte afkortingen

- kleiner dan of gelijk aan Streefwaarde
 * groter dan Streefwaarde
 ** groter dan Tussenwaarde
 *** groter dan Interventiewaarde

GSSD Gestandaardiseerd gehalte
 RG Vereiste Rapportagegrens
 S Streefwaarde
 T Tussenwaarde
 I Interventiewaarde

Deze toetsing is uitgevoerd met behulp van BoToVa.

Zie voor info: <http://www.rwsleefomgeving.nl/onderwerpen/bodem-ondergrond/bbk/instrumenten/botova/>

N.B.: de vermelde tussenwaarde is door PAIS berekend en is niet afkomstig uit BoToVa



Bijlage 5 Resultaten vooronderzoek



Topotijdreis.nl

Tot 1955:



1956-1966:



1967:



1998-heden:





Informatie Omgevingsdienst Rivierenland

Bodemkwaliteitskaart:

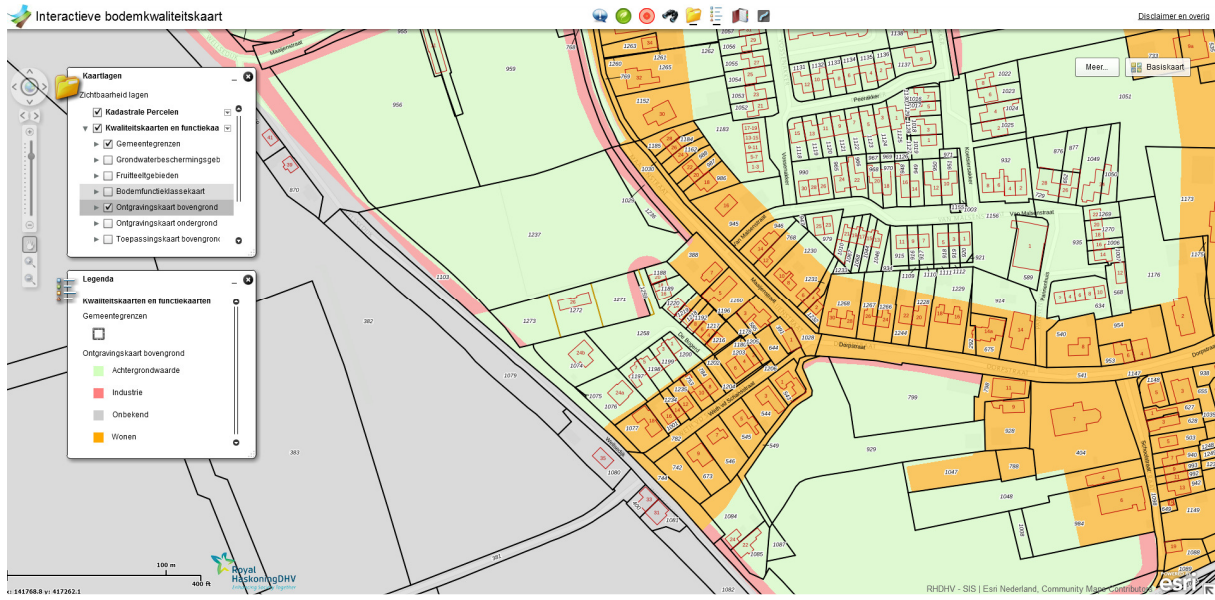



Retouradres: Postbus 6267, 4000 HG Tiel

Inventerra Comon Services B.V.
aan [REDACTED]
Nijverheidsweg 34
3341 LJ HENDRIK IDO AMBACHT

Onderwerp
Bodeminformatieverzoek

Geachte mevrouw [REDACTED],

Op 21 augustus 2020 kregen wij uw verzoek voor bodeminformatie op het adres Wellsedijk 26 in Well. Onze bevindingen leest u onder deze brief.

Heeft u vragen?

Heeft u vragen over deze brief? Bel dan met [REDACTED], telefoonnummer 0344 – 579 314. Wilt u deze brief erbij houden als u belt? Dan kunnen wij u sneller helpen.

Mocht u in de toekomst onze hulp weer nodig hebben, dan helpen we u graag. Wij werken graag met u samen aan een veilig en duurzaam Rivierenland.

Met vriendelijke groet,

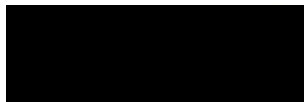

[REDACTED]
Waarnemend coördinator Specialisten en Advies
Omgevingsdienst Rivierenland

Datum
25 augustus 2020

Pagina
1 van 10

Ons kenmerk
0214146650

Uw kenmerk

Behandeld door
[REDACTED]

Omgevingsdienst Rivierenland

J.S. de Jongplein 2
4001 WG Tiel
Postbus 6267
4000 HG Tiel

T 0344 – 579 314
E post@odrivierenland.nl
www.odrivierenland.nl

KvK 56452500
IBAN NL49BNGH0285157841
BTW NL 8521.32.104.B.01

Adviesnotitie bodeminformatie

De reden van het informatieverzoek is een vooronderzoek conform NEN 5725, in voorbereiding op een NEN 5740 verkennend bodemonderzoek.

Datum
25 augustus 2020

Bij afronding ontvangen wij uw onderzoek graag, zowel als PDF als in xml-format.

pagina
2 van 10

Aangezien veel waarde wordt gehecht aan efficiënte en kwalitatief correcte overdracht van bodemonderzoeksgegevens bij het toevoegen van informatie aan het bodeminformatiesysteem worden de gegevens van onderzoeksrapporten opgevraagd in xml-formaat.

Ons kenmerk
0214146650

Het aan te leveren xml-bestand moet voldoen aan een aantal voorwaarden. Deze voorwaarden zijn:

- één xml-bestand per uitgevoerd bodemonderzoek. Xml-gegevens die gespreid zijn over meerdere xml-bestanden of die met xml-gegevens van andere bodemonderzoeken zijn samengevoegd tot één xml-bestand, worden niet aanvaard.
- het xml-bestand opstellen conform het actuele SIKB0101-uitwisselingsformaat, volgens de laatst bekende versie. Bestanden die gemaakt zijn volgens een oudere versie zijn niet in te lezen en worden niet aanvaard.
- het xml-bestand dient minstens de gegevens te bevatten, zoals deze in de bijlage 'Minimale dataset xml' staat beschreven.

Afbeelding begrenzing locatie en buffer (25 meter)



Onderwerpen	Resultaat
GIS/BIS ⁽¹⁾	Op en nabij de locatie zijn geen bodemonderzoeken bekend binnen ons Bodeminformatiesysteem. Inventerra, Verkennend bodemonderzoek Maaijenstraat te Well, rapportnr: 19-2381-RO1AvH,

	<p>d.d. 22 november 2019</p> <p>Bakker Milieuadviezen Waalwijk, Verkennd bodemonderzoek Wellsedijk 24a, Well, projectnr: BM/1271-06, d.d. mei 2006</p> <p>Verhoeven Milieutechniek B.V., Verkennd bodemonderzoek (NEN5740) Maaijenstraat 5 te Ammerzoden, projectnr: B06.3019, d.d. 8 januari 2007</p> <p>De rapporten zijn u per cryoshare toegestuurd.</p> <p>Op de locatie is geen (voormalige) stortplaats/baggerdepot aanwezig geweest.</p>
Verdenking op PFAS	<p>Voor zover bekend zijn er geen verdachte puntbronnen op of nabij de locatie aanwezig (geweest), zie ook de bijgevoegde lijst van PFAS verdachte (punt)bronnen.</p> <p>Ook in het Rivierengebied is het vermoeden dat de bodem diffuus belast is met PFAS-verbindingen. De bodemkwaliteitskaart is hier nog niet op aangevuld.⁽³⁾</p>
Ophogingen/toepassingen grond/baggerslib ⁽⁴⁾	<p>Er zijn geen meldingen over toepassingen van grond/baggerslib binnen de locatie.</p> <p>Op basis van de geraadpleegde luchtfoto's zijn geen bijzonderheden te vermelden. De relevante luchtfoto('s) zijn onder aan deze tabel ingevoegd.</p>
Voormalige of huidige bedrijfsactiviteiten	<p>Voor de bedrijfsactiviteiten op locatie tot 2004 verwijzen wij u naar het Bodemloket (www. Bodemloket.nl).</p> <p>Er zijn geen bedrijfsactiviteiten op de locatie (geweest) na 2004.</p> <p>De locatie staat niet aangemerkt als voormalige boomgaard/kas, op basis van onze kaartlaag 'boomgaarden/kassen'.⁽⁵⁾ Bekijk hiervoor ook Topotijdreis in de periode 1940-2000.</p>
Tanken bestand ⁽⁶⁾	<p>Er zijn geen boven- of ondergrondse tanks bekend op deze locatie.</p>
Bouwvergunningen	<p>n.v.t. (nooit bebouwd geweest, niet relevant geacht)</p>
Sloopvergunningen/meldingen	<p>Er zijn voor zover bekend geen sloopvergunningen/-meldingen.</p>

Datum
25 augustus 2020

pagina
3 van 10

Ons kenmerk
0214146650

Overige informatie:	Geen bijzonderheden
---------------------	---------------------

Datum
25 augustus 2020

pagina
4 van 10

Ons kenmerk
0214146650

Overige informatiebronnen:	
-	Regionale Bodemkwaliteitskaart (Regio Rivierenland/MARN, West Maas en Waal) http://www.geosolutions.nl/sites/rivierenland/
-	Archeologische verwachtings- en advieskaart en/of bestemmingplan www.Ruimtelijkeplannen.nl
-	Verwachting aanwezigheid Explosieven: na te vragen bij gemeente
-	www.gelderland.nl : bodemkaart en asbestdakenkaart
-	www.topotijdreis.nl
-	Invasieve exoten: Graag bij locatiebezoek aandacht besteden aan de mogelijke aanwezigheid van invasieve exoten zoals Japanse Duizendknoop, Zie ook: https:// Gelderland.stateninformatie.nl/document/7145716/1/Bijlage Plan van aanpak Invasieve Exoten Gelderland %28PS2018-856%29 (waarneming graag ook melden: www.waarneming.nl)

⁽¹⁾ De informatie komt uit het bodeminformatiesysteem van de Omgevingsdienst Rivierenland. *Disclaimer: De vermelde bodemonderzoeken zijn mogelijk niet actueel of representatief voor de huidige bodemkwaliteit op de locatie.*

⁽²⁾ De bodemonderzoek(en) of andere historische gegevens zijn niet (digitaal) beschikbaar binnen onze systemen. De bodemonderzoek(en) kunnen worden opgevraagd bij ons archief. U dient hierbij wel rekening te houden met aanvullende (leges)kosten en een langere doorlooptijd om deze rapporten op te vragen.

⁽³⁾ De ODR hanteert voor locaties waar sprake is van een diffuse belasting met PFAS de strategie VED-HO uit de NEN 5740 en volgt het advies van bodemplus t.a.v. het te hanteren analysepakket.

⁽⁴⁾ De informatie komt vanuit het Landelijk Meldpunt Bodemkwaliteit. Het melden van toepassen van grond en baggerslib is sinds 2008 wettelijk verplicht. Eerdere toepassingen zijn dus mogelijk niet bekend.

⁽⁵⁾ Om een indicatie te krijgen of een locatie verdacht is, is onze kaartlaag boomgaarden/kassen gebruikt. Let op deze kaart is niet volledig, voor een volledig overzicht moet de locatie via topotijdreis worden bekeken. Bij boomgaarden kunnen van 1945 tot 2000 bestrijdingsmiddelen zijn gebruikt.

⁽⁶⁾ De informatie komt uit het tanken bestand van de desbetreffende gemeente, waar de locatie is gelegen. Dit bestand is gebaseerd op een schriftelijke inventarisatie bij bewoners begin jaren '90 en daarna aangevuld met certificaten van gesaneerde tanks. Wanneer een adres niet in dit bestand is opgenomen wil dit dus niet zeggen dat er nooit een tank aanwezig is geweest, enkel dat er geen tank gemeld is en dat er geen ondergrondse tank door een KIWA erkend tanksaneringsbedrijf op die locatie is gesaneerd.

Luchtfoto 2009



Datum
25 augustus 2020

pagina
5 van 10

Ons kenmerk
0214146650

Luchtfoto 2016



Luchtfoto 2019



Datum
25 augustus 2020

pagina
6 van 10

Ons kenmerk
0214146650

Topotijdreis, 1950



Topotijdreis, 1970



Datum
25 augustus 2020

pagina
7 van 10

Ons kenmerk
0214146650

Topotijdreis, 1995



Boomgaarden kassenkaart



Datum
25 augustus 2020

pagina
8 van 10

Ons kenmerk
0214146650

Kwaliteitskaart, ontgravingskaart bovengrond



Algemene disclaimer:

In dit overzicht zijn de bij ons bekende gegevens opgenomen die invloed kunnen hebben op de bodemkwaliteit. Het is mogelijk dat er informatie van de locatie is die niet bij ons bekend is. De actuele bodemkwaliteit is alleen vast te stellen door het laten uitvoeren van een historisch bodemonderzoek volgens NEN 5725 en een bodemonderzoek volgens NEN 5740. Daarnaast kan uitvoering van een bodemonderzoek conform NEN 5707 (bodem-inspectie, monsterneming en analyse van asbest in bodem) of NEN 5897 nodig zijn.

Bij graafwerkzaamheden in de bodem is soms ook overige wet- en regelgeving van toepassing, bijvoorbeeld op het gebied van archeologie en risico's op de aanwezigheid van niet gesprongen explosieven in de bodem. Meer informatie hierover kunt u via de desbetreffende gemeente opvragen.

Lijst PFAS verdachte (punt)bronnen

Type locatie	Subcategorie	Type	Risico ¹
Verwerkende industrie ²	Productie en verwerking Teflon e.a. gefluoreerde polymeren	PFOA-GenX	Groot
	Galvanische industrie, m.n. chroom verwerkende industrie	PFAS	Groot
	Textiel industrie	PFAS	Beperkt
	Halfgeleider industrie (printplaat)	PFAS	Beperkt
	Foto industrie (oplosmiddel, pigment, ontwikkelvloeistof)	PFAS	Beperkt
	Papier- en verpakkingindustrie (verpakkingen levensmiddelen, bakpapier)	PFAS	Beperkt
	Lak- en verfindustrie	PFAS	Beperkt
	Hydraulische vloeistoffen (motoren vliegtuigen/generatoren bv. windmolens)	PFAS	Beperkt
	Fabricage cosmetica en reinigingsmiddelen	PFAS	Beperkt
Inzet brandblusschuim (AFFF)	Brand blussen	PFOS	Groot
	Brandweer oefenplaatsen	PFOS	Groot
	Brandpreventie voorzieningen met schuimblusinstallatie tijdens calamiteiten en/of testen	PFAS	Beperkt
	(Militaire) oefenplaatsen en vliegvelden	PFOS	Groot
Overig	Stortplaatsen; Afbraak materiaal in stort, bv. NAVOS locaties	PFAS	Beperkt
	Waterzuiveringsinstallaties; De afvalstromen van huishoudens, industrieën of stedelijk water (met bijvoorbeeld restanten van blusactiviteiten) worden hier opgevangen en gezuiverd. Bij onderzoek naar PFAS aandacht schenken aan water, waterbodembodem, slibfractie en reststromen zoals zuiveringsslib.	PFAS	Beperkt
	Afvalverbrandingsinstallaties; Doorgaans is de temperatuur van de verbrandingsoven onvoldoende om de PFAS volledig af te breken/ Bij onderzoek naar PFAS aandacht voor het effect van atmosferische depositie naar de bodem.	PFAS	Beperkt
	Landbouw/tuinbouw bij gebruik van bestrijdingsmiddelen	PFAS	Mogelijk
	Bootwerven (bij antifouling van schepen)	PFAS	Mogelijk
Kunstgras(velden)	PFAS	Mogelijk	

Bron: https://www.expertisecentrumpfas.nl/images/Handelingskader/DDT219-1-18-009.764-rapd-Kennisdocument_PFAS_-_definitief_02.pdf

¹Uitleg risico op bodemverontreiniging

Mogelijk risico: Nog weinig informatie over bekend. Door adviesbureau moet (voldoende) worden gemotiveerd waarom de locatie wel/niet verdacht is op het voorkomen van PFAS.

Beperkt risico: Door adviesbureau moet (voldoende) worden gemotiveerd waarom de locatie wel/niet verdacht is op het voorkomen

Datum
25 augustus 2020

pagina
9 van 10

Ons kenmerk
0214146650

van PFAS. Bijvoorbeeld bij brandpreventie er vindt voldoende opslag van blusstof plaats, zonder geschikte opvang ontstaat er wel een groot risico.

Groot risico: Op locatie; Op een dergelijke locatie moet de bodem aanvullend op PFAS worden onderzocht. Nabij locatie; Door adviesbureau moet (voldoende) worden gemotiveerd waarom de locatie niet verdacht is op het voorkomen van PFAS.

² Waterzuivering, behorende bij verdachte industriële sites

Hier is sprake van een beperkt risico, motivatie waarom de waterzuivering/het zuiveringsslib wel/niet verdacht is op het voorkomen van PFAS.

Datum
25 augustus 2020

pagina
10 van 10

Ons kenmerk
0214146650



Bijlage 6 Kwaliteitsaspecten van het onderzoek

Waarborging kwaliteit / Certificering

De veldwerkzaamheden worden uitgevoerd conform de eisen uit het 'Besluit uitvoeringskwaliteit bodembeheer' (Kwalibo). Dit besluit richt zich op kwaliteit en integriteit van de bodemintermediair, in deze specifiek: Inventerra.

Bodemintermediairs moeten bij het uitvoeren van kritische functies door of onder directe leiding van daartoe erkende medewerkers onafhankelijk zijn van hun opdrachtgevers om hun integriteit te borgen. De eis van verplichte functiescheiding ten aanzien van de zogeheten kritische functies betreft alleen de relatie opdrachtgever (indien eigenaar) versus bodemintermediair. Bij iedere (potentiële) opdracht wordt voor de uitvoering van de kritische functies gecontroleerd of van functiescheiding sprake is.

Inventerra is geen eigenaar van de onderzoekslocatie beschreven in dit rapport en heeft geen belang bij de uitkomsten van het bodemonderzoek.

Inventerra is gecertificeerd conform ISO 9001 en voor het uitvoeren van veldwerk bij bodemonderzoek conform BRL SIKB 2000, protocollen 2001, 2002 en 2018. De naleving van de kwaliteitseisen en –procedures wordt periodiek getoetst door interne en externe auditors, onder toezicht van de Raad voor Accreditatie (RvA).

De voor het bodemonderzoek benodigde analyses van grond en grondwater worden uitgevoerd door een RvA geaccrediteerd laboratorium. Deze accreditatie garandeert dat bij de analyses consequent de juiste en vastgestelde procedures worden gehanteerd zodat de resultaten een hoge betrouwbaarheid hebben.

Betrouwbaarheid / garanties

Het bodemonderzoek wordt op zorgvuldige wijze uitgevoerd volgens algemeen gebruikelijke inzichten en methoden. Hoewel naar een zo groot mogelijke representativiteit van het onderzoek wordt gestreefd, is steeds het risico aanwezig dat eventuele lokale afwijkingen in het bodemmateriaal niet worden gedetecteerd. Het onderzoek is namelijk gebaseerd op een beperkt aantal boringen en een beperkt aantal chemische analyses. Tevens wordt er op gewezen dat het uitgevoerde bodemonderzoek een momentopname is. Nadien kan mogelijk door externe factoren de bodemkwaliteit veranderen. Aan de resultaten van het onderzoek kan derhalve geen absolute waarde worden toegekend. Elke aansprakelijkheid voor schade ten gevolge van een discrepantie tussen de bij het onderzoek gebleken bodemkwaliteit en de feitelijke bodemkwaliteit is uitgesloten.

Over de voor het vooronderzoek geraadpleegde bronnen en verkregen informatie wordt opgemerkt dat deze niet altijd zonder fouten en volledig zijn. Voor het verkrijgen van historische informatie is Inventerra afhankelijk van deze bronnen, waardoor Inventerra niet kan instaan voor de juistheid en volledigheid van de verzamelde historische informatie.