

# Quickscan natuurwaardenonderzoek

## Uilecotenweg (ongenummerd) in Ammerzoden

### Briefnotitie

Uitgevoerd door: Natuurbank Overijssel

Opdrachtgever: Licens  
Contactpersoon: dhr. N. van Benthem

Projectnummer en versie: 862, versie 1.0		Status: definitief
Projectleider: Ing. P. Leemreise	Veldmedewerker(s): Ing. P. Leemreise	Rapportdatum: 19 december 2016
Ligging projectgebied: Uilecotenweg (ongenummerd) Ammerzoden		

Correspondentieadres:  
Aladnaweg 18  
7122RR Aalten  
[info@natuurbankoverijssel.nl](mailto:info@natuurbankoverijssel.nl)



@natuurbankOverijssel

## Inhoudsopgave

1. Inleiding.....	2
2. Het plangebied .....	3
2.1 Situering .....	3
2.2 Beschrijving van het plangebied.....	3
3 Voorgenomen activiteiten.....	4
3.1 Algemeen .....	4
4. Gebiedsbescherming.....	4
4.1 Algemeen .....	4
4.2 Gelders Natuurnetwerk en Natura 2000.....	4
4.3 Conclusie .....	5
5. Soortenbescherming; het onderzoek.....	6
5.1 Methode.....	6
5.2 Verwachting .....	7
5.3 Onderzoeker.....	7
5.4 Resultaten .....	7
5.5 Toetsingskader .....	8
5.6 Wettelijke consequenties van de beoogde ingreep.....	8
5.7 Historische gegevens.....	9
5.8 Volledigheid van het onderzoek.....	9
6. Conclusies en advies.....	10
Bijlage:.....	11
Memo: Aeriusberekening.....	11

## 1. Inleiding

Op 10 november 2013 heeft een ecooloog van Natuurbank Overijssel een perceel tussen de Uilecotenweg en de Hoge Heiligenweg in Ammerzoden onderzocht op de aanwezigheid van beschermde flora- en faunawaarden (rapport nummer 353 van Natuurbank Overijssel, 2013). Dat onderzoek is uitgevoerd om de wettelijke consequenties in beeld te brengen vanwege de ontwikkeling van een uitbreidingswijk van Ammerzoden. Actualisatie van dit onderzoek is wenselijk omdat verspreidingsgegevens van flora- en in het bijzonder van de fauna, niet meer actueel zijn. Verspreidingsgegevens van fauna hebben een 'houdbaarheidsdatum' van 2-3 jaar. Dieren kunnen zich immers in korte tijd ergens vestigen. Natuurbank Overijssel is gevraagd om het onderzoeksgebied andermaal te onderzoeken en te bepalen of de voorgenomen activiteit in overeenstemming is met de Flora- en Faunawet, het Gelders Natuurnetwerk en de Natuurbeschermingswet.

Er is in het onderzoeksgebied gekeken naar de aanwezigheid van beschermde planten en dieren, nesten, hollen of andere voortplantings- of vaste rust- of verblijfplaatsen van beschermde diersoorten, die door de uitvoering van de voorgenomen activiteiten vernield of verstoord worden. Ook is onderzocht of de voorgenomen activiteit een negatief effect heeft op beschermd leefgebied van dieren in de directe omgeving van het plangebied en het Gelders Natuurnetwerk.

### *Toepasbaarheid van de resultaten:*

*De resultaten van het onderzoek zijn toepasbaar op twee verschillende momenten in het proces. Ten eerste wordt de beoordeling van de wettelijke consequentie van de voorgenomen activiteit in het kader van de Ff-wet gebruikt bij het beoordelen van de vraag of er sprake is van een goede ruimtelijke ordening. Deze vraag dient zich aan in het proces van de Ruimtelijke Ordening, zoals bij het wijzigen van een bestemmingsplan. Ten tweede wordt aangegeven in deze rapportage op welke wijze de voorgenomen activiteit in overeenstemming met de Ff-wet uitgevoerd kan worden. Indien aan de orde, wordt aangegeven in welke periode van het jaar bepaalde werkzaamheden niet uitgevoerd mogen worden en of aanvullende maatregelen of een ontheffing van de verbodsbepalingen van de Ff-wet vereist is.*

Voorliggend rapport beschrijft het onderzoeksgebied, de onderzoeksopzet, de resultaten van het onderzoek en de wettelijke consequentie. Voor een uitgebreide beschrijving van de methode en een toelichting op de Ff-wet wordt verwezen naar het rapport uit 2013<sup>1</sup>. Voorliggende briefrapportage beschrijft beknopt de onderzoeksresultaten en wettelijke consequenties.

---

<sup>1</sup> Rapport 353 van Natuurbank Overijssel. 2013.

## 2. Het plangebied

### 2.1 Situering

Het plangebied is gelegen tussen de Hoge Heiligenweg en de Uilecotenweg, net ten noorden van de kern Ammerzoden. Op onderstaande luchtfoto wordt het plangebied in detail weergegeven.



Weergave van het plangebied in de omgeving. Het Plangebied wordt met de gele lijn aangeduid. Bron: Provincie Gelderland.

### 2.2 Beschrijving van het plangebied

Het plangebied bestaat grotendeels uit een grazige vegetatie van Engels raaigras en gedeeltelijk uit puinverharding. Bebouwing en open water ontbreken in het plangebied. Op onderstaande luchtfoto's wordt een impressie van het plangebied weergegeven.



### **3 Voorgenomen activiteiten**

#### **3.1 Algemeen**

De voorgenomen activiteit bestaat uit het bouwen van woningen en het aanleggen van ontsluitingswegen in het plangebied.

### **4. Gebiedsbescherming**

#### **4.1 Algemeen**

In dit hoofdstuk wordt ingegaan op het mogelijke effect van de voorgenomen activiteit op het Gelders Natuurnetwerk.

#### **4.2 Gelders Natuurnetwerk en Natura 2000**

Om de biodiversiteit nu en voor toekomstige generaties Gelderlanders veilig te stellen, beschermt de provincie het Gelders Natuurnetwerk. Het Gelders Natuurnetwerk is een samenhangend netwerk van bestaande en te ontwikkelen natuur van internationaal, nationaal en provinciaal belang. Dit Gelders Natuurnetwerk bestaat uit alle terreinen met een natuurbestemming binnen de voormalige EHS en bevat tevens een Zoekgebied nieuwe natuur van 7.300 hectare, voor 5.300 hectare nog te realiseren nieuwe natuur. De provincie wil de natuur van het Gelders Natuurnetwerk beschermen tegen aantasting en heeft daarom regels opgenomen in de Omgevingsverordening. Centraal staat de bescherming van de kernkwaliteiten. De kernkwaliteiten bestaan uit bestaande natuurwaarden, uit nog te ontwikkelen potentiële waarden en de omgevingscondities zoals stilte.

De bescherming van Natura 2000 gebieden wordt geregeld via de Natuurbeschermingswet. Provincies vormen het bevoegd gezag voor de duurzame veiligstelling van deze gebieden. Voor activiteiten die leiden tot aantasting van de duurzame instandhouding van deze gebieden dient een natuurbeschermingswetvergunning aangevraagd te worden.

#### **Ligging van het plangebied t.o.v. het Gelders Natuurnetwerk**

Het plangebied ligt niet in of direct naast gronden die tot het Gelders Natuurnetwerk (verder GNN genoemd) behoren. Op onderstaande kaart wordt de ligging van het Gelders Natuurnetwerk (donkergroen) weergegeven. De ligging van het plangebied wordt met de cirkel aangeduid.

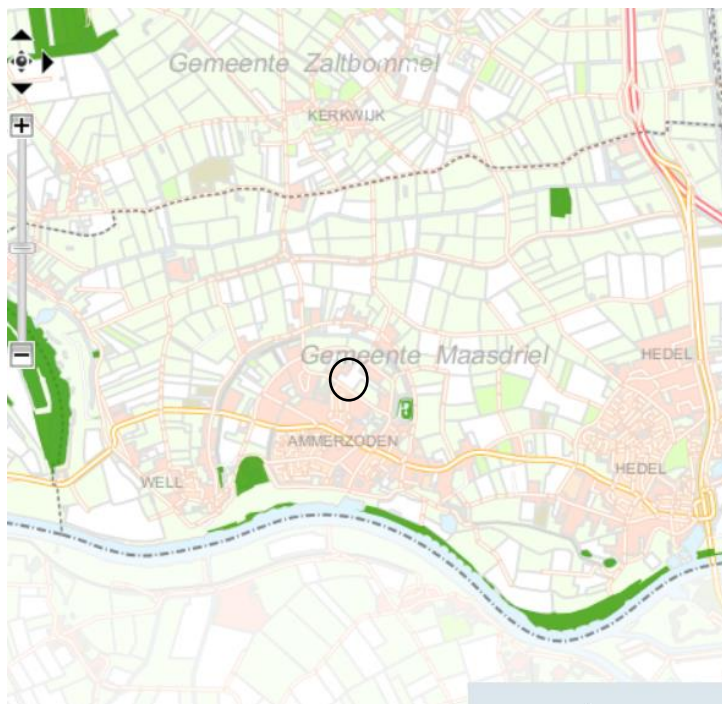

Ligging van het plangebied nabij het Gelders Natuurnetwerk. Bron: Provincie Gelderland.

#### *Effectbeoordeling*

Het plangebied ligt niet in- of direct naast gronden die tot het GNN behoren. De voorgenomen activiteit heeft daarom geen negatief effect op kernkwaliteiten en omgevingscondities van het GNN.

#### **Ligging van het plangebied t.o.v. Natura 2000-gebieden**

Het dichtstbijzijnde internationaal beschermde gebied, het Natura 2000-gebied 'Rijntakken', is gelegen op een afstand van circa 7 kilometer van het plangebied.

#### *Effectbeoordeling*

Gelet op de aard en omvang van de voorgenomen activiteit en de afstand van het onderzoeksgebied tot het dichtstbij gelegen Natura 2000-gebied, is het aannemelijk dat de voorgenomen activiteit geen negatief effect heeft op de instandhoudingsdoelen van het Natura 2000-gebied. De ontwikkeling die het plan mogelijk maakt heeft echter wel een bepaalde uitstoot van stikstof tot gevolg die een negatief effect zou kunnen hebben op Natura 2000-gebieden. Deze invloed is onderzocht met behulp van het computerprogramma Aeries ([www.Aeries.nl](http://www.Aeries.nl)).

In de bijgaande memo is met behulp van AERIUS Calculator in beeld gebracht welke effecten het bestemmingsplan op de stikstofdepositie in de relevante Natura 2000-gebieden heeft. Uit de uitgevoerde berekening, zie bijlage, volgt dat de stikstofdepositie als gevolg van de toename van het verkeer en de emissies van de woningen niet hoger zijn dan de drempelwaarden (in elk geval minder dan 0,05 mol/ha/j). Significant negatieve effecten op Natura 2000-gebieden kunnen dan ook worden uitgesloten. De Aeriesberekening is als bijlage bij de bijgevoegde memo gevoegd.

#### **4.3 Conclusie**

De voorgenomen activiteit heeft geen negatief effect op de kwaliteit van het GNN of de instandhoudingsdoelstellingen van Natura 2000-gebieden. Er hoeft geen nader onderzoek uitgevoerd te worden en er hoeft geen natuurbeschermingswetvergunning aangevraagd te worden.

## 5. Soortenbescherming; het onderzoek

### 5.1 Methode

In het kader van het natuurwaardenonderzoek is het onderzoeksgebied op 15 augustus onderzocht op het voorkomen van beschermde planten en dieren en de potentiële aanwezigheid van deze soorten (geschiktheid van het gebied voor de desbetreffende soorten). Er zijn verder geen andere aanvullende onderzoeken uitgevoerd m.b.t. vogels, vleermuizen, amfibieën, reptielen, vissen, dagvlinders, libellen en kevers. De inventarisatie is te voet in het terrein uitgevoerd onder gunstige weersomstandigheden tijdens de daglichtperiode (half bewolkt, temperatuur 20 °C en een matig zuidwestenwind).

Bij het bepalen van de mogelijke aantasting van beschermde soorten is gebruik gemaakt van de volgende onderdelen:

- Veldbezoek op 15 augustus 2016
- Aanvullend bronnenonderzoek (o.a. waarneming.nl, telmee.nl, internet);

Specifieke relevante literatuurbronnen zijn o.a.

- Digitale atlas van amfibieën en reptielen (RAVON 2015)

### Flora en vegetatie

Het onderzoeksgebied is visueel onderzocht op het voorkomen van beschermde planten. De onderzoeksperiode is geschikt voor floristisch onderzoek. Op basis van standplaatsfactoren en abiotische parameters kan een goede inschatting gemaakt worden wat de potentie van het onderzoeksgebied is en of de uitgevoerde inventarisatie voldoet aan de gestelde eisen.

### Vogels

Het gebied is visueel onderzocht op het voorkomen van broedvogels, specifiek de mogelijkheid dat er zich nesten, potentiële nestlocaties, beschermde vaste rust en -verblijfplaatsen in het onderzoeksgebied bevinden. De onderzoeksperiode is geschikt om alle in Nederland voorkomende broedvogels vast te stellen. Op basis van een beoordeling van de biotoop kan een goede inschatting gemaakt worden van de potentieel aanwezige soorten in het onderzoeksgebied.

### Zoogdieren (incl. vleermuizen)

Het onderzoeksgebied is visueel onderzocht op het voorkomen van beschermde zoogdieren. Er is gekeken naar graaf, vraat-, krabsporen, uitwerpselen, prooiresten, pootafdrukken, haren en holen. De onderzoeksperiode is geschikt voor onderzoek naar grondgebonden zoogdieren en vleermuizen. Op basis van landschappelijke kenmerken van het onderzoeksgebied kan een goede inschatting gemaakt worden van de potentiële functie van het onderzoeksgebied voor vleermuizen en of de uitgevoerde inventarisatie voldoet aan de gestelde eisen.

### Amfibieën

Het onderzoeksgebied is visueel onderzocht op het voorkomen van amfibieën. De onderzoeksperiode is geschikt voor onderzoek naar amfibieën. Op basis van landschappelijke kenmerken kan goed beoordeeld worden wat de potentie van het onderzoeksgebied is voor beschermde soorten en of de uitgevoerde inventarisatie voldoet aan de gestelde eisen.

### Dagvlinders

Het onderzoeksgebied is niet onderzocht op het voorkomen van dagvlinders omdat potentieel geschikt functioneel leefgebied voor beschermde dagvlindersoorten ontbreekt.

### Libellen

Het onderzoeksgebied is niet onderzocht op het voorkomen van libellen omdat potentieel geschikt functioneel leefgebied voor beschermde libellensoorten ontbreekt.



### **Kevers en mieren**

Het onderzoeksgebied niet onderzocht op het voorkomen van beschermde kever- en mierensoorten omdat potentieel geschikt functioneel leefgebied voor beschermde vissoorten en kreeftachtigen ontbreekt.

### **Vissen en kreeftachtige**

Het onderzoeksgebied niet onderzocht op het voorkomen van beschermde vissoorten en kreeftachtige omdat potentieel geschikt functioneel leefgebied voor beschermde vissoorten en kreeftachtigen ontbreekt.

## **5.2 Verwachting**

Op basis van bronnenonderzoek, landschappelijke karakteristieken, aard, omvang en gebruik van het onderzoeksgebied, dan komen mogelijk de volgende soortgroepen in het gebied voor:

- Grondgebonden zoogdieren
- Amfibieën

## **5.3 Onderzoeker**

Het onderzoek is uitgevoerd door Ing. P.E.B. Leemreide. Deze onderzoeker is sinds 1988 actief betrokken bij vogelonderzoek en voert jaarlijks 120-140 quickscan natuurwaardenonderzoeken uit in heel Nederland. Hij heeft zich gespecialiseerd in onderzoek naar vogels en vleermuizen. Hij heeft ervaring op het gebied van broedvogel-, winter- en trekvogelonderzoek en soortonderzoek aan roodborsttapuit en nachtzwaluw in de Achterhoek-Twente (RAS-project). Verder heeft hij in het verleden meegewerkt aan het RAS-project steenuil in de ZO-Achterhoek. Hij heeft ervaring met broedvogelonderzoek in Nederland, Wit Rusland, Polen en NO-Spanje. Naast vogelonderzoek onderzoekt hij jaarlijks 12-18 locaties op het voorkomen van vleermuizen. Dit betreft zowel stedelijk- als landelijk gebied.

## **5.4 Resultaten**

In deze paragraaf worden alleen soorten/soortgroepen besproken die daadwerkelijk zijn aangetroffen of waarvan het plangebied tot het functionele leefgebied behoort.

### **Grondgebonden zoogdieren**

Er zijn tijdens het veldbezoek geen beschermde grondgebonden zoogdieren waargenomen en er zijn geen aanwijzingen gevonden dat beschermde grondgebonden zoogdieren een vaste verblijf- of voortplantingslocatie bezetten in het onderzoeksgebied. Mogelijk behoort het onderzoeksgebied tot het functionele leefgebied van sommige algemene- en weinig kritische zoogdiersoorten egel, konijn, haas en veldmuis. Mogelijk bezetten veldmuizen een vaste rust- en voortplantingslocatie in het plangebied. De overige soorten benutten het plangebied uitsluitend als foerageergebied. Er zijn geen holen van veldmuizen waargenomen. Het plangebied vormt daarom het functionele leefgebied van kleine aantallen veldmuizen.

### **Amfibieën**

Er zijn in het onderzoeksgebied geen amfibieën waargenomen, maar mogelijk behoort het plangebied tot het functionele leefgebied van sommige algemene- en weinig kritische amfibieënsoorten als gewone pad, bruine kikker, kleine watersalamander en meerkikker. Mogelijk benutten amfibieën het plangebied als foerageergebied tijdens de nachtelijke uren. Het plangebied is niet geschikt als voortplantings- of overwinteringslocatie. Gezien de ligging op enige afstand van geschikte voortplantingswateren, zal het plangebied mogelijk incidenteel gebruikt worden door amfibieën en daarbij gaat het om lage aantallen.

### **Overige soorten**

In het plangebied komen geen andere beschermde soorten voor en het plangebied vormt geen essentieel onderdeel van een beschermd functioneel leefgebied.



## 5.5 Toetsingskader

Voor het doden, verwonden en verstoren van soorten van tabel 1 van de Ff-wet geldt een algemene vrijstelling indien de werkzaamheden worden uitgevoerd in het kader van een ruimtelijke ontwikkeling en/of bestendig beheer. Voor doden, verwonden en verstoren van soorten uit tabel 2 van de Ff-wet geldt deze vrijstelling ook, mits er gewerkt wordt volgens een goedgekeurde gedragscode. Wel dient rekening gehouden te worden met jaar rond beschermde nesten en -leefgebieden, evenals bezette vogelnesten. Soorten uit tabel 3 zijn beschermd. Voor het uitvoeren van werkzaamheden die leiden tot verstoren, doden of verwonden van deze soorten is een ontheffing noodzakelijk.

Voorgenomen activiteit wordt gezien als 'ruimtelijke ontwikkeling'. Voor het verstoren van soorten van tabel 1 geldt een algemene vrijstelling. Deze vrijstelling geldt ook voor soorten van tabel 2 van de Ff-wet, mits er gewerkt wordt volgens een goedgekeurde gedragscode. Een gedragscode geeft aan hoe bedrijven zorgvuldig met beschermde dier- en plantensoorten op bouwplaatsen kunnen omgaan. Voor het verstoren van soorten uit tabel 3, evenals het verstoren van bezette vogelnesten en jaar rond beschermde vogelnesten dient een ontheffing aangevraagd te worden.

## 5.6 Wettelijke consequenties van de beoogde ingreep

### Grondgebonden soorten

Het onderzoeksgebied behoort mogelijk tot het functionele leefgebied van sommige algemene- en weinig kritische beschermde grondgebonden zoogdiersoorten. Deze soorten staan vermeld in tabel 1 van de Ff-wet. Voor deze soorten geldt een algemene vrijstelling van de verbodsbepalingen 'verstoren-doden-verwonden' als gevolg van handelingen die in het kader van een ruimtelijke ontwikkeling worden uitgevoerd. De voorgenomen activiteit heeft geen wettelijke consequenties voor deze soorten. Nader onderzoek of het aanvragen van een ontheffing is niet nodig.

### Amfibieën

De in het plangebied voorkomende amfibieënsoorten staan allen vermeld in tabel 1 van de Ff-wet. Voor deze soorten geldt een algemene vrijstelling van de verbodsbepalingen 'verstoren-doden-verwonden' als gevolg van handelingen die in het kader van een ruimtelijke ontwikkeling worden uitgevoerd. Amfibieën bezetten geen. Nader onderzoek of het aanvragen van een ontheffing is niet nodig.

### Overige soorten

Het plangebied behoort niet tot het functionele leefgebied van andere beschermde soorten. Nader onderzoek is niet nodig.

Soortgroep	Soorten planlocatie	Verbodsbepalingen*	aandachtspunt
Grondgebonden zoogdieren;	Geen soorten van tabel 2-3	n.v.t.	Geen
Amfibieën	Geen soorten van tabel 2-3	n.v.t.	Geen
Overige soorten	Niet aanwezig	Niet van toepassing	Geen

(1) Het broedseizoen verschilt per soort. Indien werkzaamheden worden uitgevoerd in de periode september-februari is de kans op verstoring van vogelnesten minimaal.

\* Toelichting verbodsbepalingen tabel:

Artikel 2: *Zorgplicht en Zorgvuldig handelen ten aanzien van alle plant- en diersoorten, al dan niet beschermd*

Artikel 8: *Verbod: plukken, uitsteken, vernielen, beschadigen of verwijderen van beschermde planten*

Artikel 9: *Verbod: opsporen, vangen, bemachtigen, doden, verwonden van beschermde dieren*

Artikel 10: *Verbod: opzettelijk verontrusten van beschermde dieren*

Artikel 11: *Verbod: wegnemen, verstoren, aantasten van verblijfplaatsen en voortplantingsplaatsen*

*Artikel 12: Verbod: zoeken, rapen, beschadigen, vernielen of uit nesten nemen van eieren*

*Artikel 13: Verbod: onder zich hebben van beschermde planten, dieren, eieren of producten hiervan*

*Tabel 1. Aangetroffen of verwachte beschermde soorten (Ff-wet tabel 2 of 3) die mogelijk geschaad worden.*

## **5.7 Historische gegevens**

Van de onderzoeksgebieden zijn geen historische gegevens bekend.

## **5.8 Volledigheid van het onderzoek**

Het onderzoek is volledig uitgevoerd met geschikte weersomstandigheden. Het volledige onderzoeksgebied is onderzocht.

## 6. Conclusies en advies

De voorgenomen activiteit wordt gezien als 'ruimtelijke ontwikkeling'. Voor het verstoren van soorten van tabel 1 geldt een algemene vrijstelling. Deze vrijstelling geldt ook voor soorten van tabel 2 van de Ff-wet, mits er gewerkt wordt volgens een goedgekeurde gedragscode. Een gedragscode geeft aan hoe bedrijven zorgvuldig met beschermde dier- en plantensoorten op bouwplaatsen kunnen omgaan. Voor het verstoren van soorten uit tabel 3, evenals het verstoren van bezette vogelnesten en jaar rond beschermde vogelnesten dient een ontheffing aangevraagd te worden.

Het onderzoeksgebied behoort mogelijk tot het functionele leefgebied van sommige amfibieën- en grondgebonden zoogdiersoorten. De in het plangebied voorkomende grondgebonden zoogdier- en amfibieënsoorten zijn licht beschermd; deze soorten staan allemaal in tabel 1 van de Ff-wet. Voor deze soorten geldt een algemene vrijstelling van de verbodsbepalingen 'verstoren-doden-verwonden' als gevolg van werkzaamheden die in het kader van een ruimtelijke ontwikkeling worden uitgevoerd. Gelet op het schaarse voorkomen van deze soorten in het plangebied worden geen nadere maatregelen in het kader van de Algemene Zorgplicht voorgesteld.

Het plangebied ligt niet in- of direct naast gronden die tot het Gelders Natuurnetwerk of Natura2000-gebied behoren. Vanwege de lokale invloedssfeer heeft de voorgenomen activiteit geen negatief effect op gebieden erbuiten. Door uitvoering van de voorgenomen activiteit wordt het areaal en de kwaliteit van het Gelders Natuurnetwerk niet aangetast.

De Ff-wet, Natuurbeschermingswet en de Ruimtelijke verordening Gelderland vormen geen belemmering voor uitvoering van de voorgenomen activiteit. Nader onderzoek of het aanvragen van een ontheffing van de verbodsbepalingen uit de Ff-wet of Natuurbeschermingswetvergunning is niet nodig.

**Bijlage:**

**Memo: Aeriusberekening**

## MEMO

Deventerstraat 10  
7575 EM Oldenzaal

Datum	14 december 2016	telefoon	0541 57 07 30
Opdrachtgever	Inveniam	telefax	0541 57 07 31
Projectnummer	2016.0154	e-mail	n.vanbenthem@lycens.nl
Project	Ammerzoden Noord, 2 <sup>e</sup> fase	internet	www.lycens.nl
Opgesteld door	Niels van Benthem		

### ***Aanleiding***

Initiatiefnemer is voornemens de 2<sup>e</sup> fase van de woningbouwlocatie Ammerzoden Noord te ontwikkelen met maximaal 32 grondgebonden woningen. De ontwikkeling die het bestemmingsplan mogelijk maakt heeft een bepaalde uitstoot van stikstof tot gevolg. Als een bestemmingsplan vanwege stikstofdepositie op Natura 2000-gebieden tot significant negatieve effecten op stikstofgevoelige habitats leidt en daarmee mogelijk tot aantasting van de natuurlijke kenmerken, dan kan een plan conform de Natuurbeschermingswet 1998 (hierna: Nb-wet) niet zonder meer vastgesteld worden. Er is dan een passende beoordeling nodig om de zekerheid te bieden dat de natuurlijke kenmerken van het gebied niet worden aangetast.

### ***Uitgangspunten***

In deze memo is in beeld gebracht welke effecten het bestemmingsplan op de stikstofdepositie in de relevante Natura 2000-gebieden heeft. Daartoe is op basis van maximale invulling een depositieberekening met het rekenmodel AERIUS Calculator uitgevoerd. In deze memo zijn de resultaten van de AERIUS-berekening als bijlage opgenomen.

Voor de berekening van de stikstofdepositie met AERIUS Calculator zijn de volgende uitgangspunten gehanteerd:

- Maximaal 32 wooneenheden. Er is uitgegaan van 100% vrijstaande woningen. Dit uitgangspunt is gekozen omdat in de regels van het bestemmingsplan niet expliciet is vastgelegd welke aantallen van welk woningtype (vrijstaand, twee-aangebouwd, aaneengebouwd) gebouwd mogen worden. Dit is derhalve een worst-case uitgangspunt (de emissie van rijwoningen is lager);
- Woningen hebben verkeersaantrekkende werking tot gevolg. Conform het als bijlage bij het bestemmingsplan opgenomen verkeersonderzoek wordt voor vrijstaande woningen uitgegaan van een verkeersgeneratie van gemiddeld 8,2 verkeersbewegingen per etmaal. 32 vrijstaande woningen genereren derhalve afgerond 263 verkeersbewegingen per etmaal.
- Conform het verkeersonderzoek is er vanuit gegaan dat het verkeer vanuit de woonwijk zich overwegend zal verspreiden via de Uilecotenweg. Een beperkt

percentage zal via de Geelrijs rijden voor bestemmingen binnen Ammerzoden.

Gelet op het vorenstaande wordt uitgegaan van de volgende onderverdeling:

- 45% van het verkeer zich in zuidoostelijke weg via de Uilecotenweg zal verspreiden. Vanaf de kruising met de Meester La Grostraat gaat het verkeer op in het heersende verkeersbeeld op de aansluitende wegen;
- 45% van het verkeer zich in noordoostelijke richting via de Uilecotenweg zal verspreiden. Vanaf de kruising met de Hoge Heiligenweg gaat verkeer op in het heersende verkeersbeeld op de aansluitende wegen;
- 10% van het verkeer zich via de Geelrijs en de Kerkemorgen zal verspreiden. Na de Kerkemorgen gaat het verkeer op in het heersende verkeersbeeld op de aansluitende wegen.

### **Conclusie**

Uit de uitgevoerde berekening, zie bijlage, volgt dat de stikstofdepositie als gevolg van de toename van het verkeer en de emissies van de woningen niet hoger zijn dan de drempelwaarden (in elk geval minder dan 0,05 mol/ha/j). Significant negatieve effecten op Natura 2000-gebieden kunnen dan ook worden uitgesloten.

Dit document bevat resultaten van een stikstofdepositieberekening met AERIUS Calculator. U kan dit document gebruiken voor de onderbouwing van depositie onder de drempelwaarde (0.05 mol/ha/j) in het kader van de Natuurbeschermingswet 1998, afhankelijk van de door u gekozen rekeninstellingen.

De berekening op basis van stikstofemissies gaat uit van de componenten ammoniak (NH<sub>3</sub>) en stikstofdioxide (NO<sub>x</sub>), of één van beide. Hiermee is de depositie van de activiteit berekend en uitgewerkt. Op basis van de gekozen rekeninstellingen zijn de resultaten op Natura 2000-gebieden, als wel voor overige natuurgebieden inzichtelijk gemaakt.

Wilt u verder rekenen of gegevens wijzigen? Importeer de pdf dan in de Calculator. Voor meer toelichting verwijzen we u naar de websites [www.aerius.nl](http://www.aerius.nl) [pas.naturazoo.nl](http://pas.naturazoo.nl).

## Berekening Situatie 1

- ▶ Kenmerken
- ▶ Emissie
- ▶ Depositie natuurgebieden
- ▶ Depositie habitattypen

Verdere toelichting over deze PDF kunt u vinden in een bijbehorende leeswijzer. Deze leeswijzer en overige documentatie is te raadplegen via: [www.aerius.nl](http://www.aerius.nl).



# AERIUS CALCULATOR

## Contact

Rechtspersoon Inrichtingslocatie

Licens -

## Activiteit

Omschrijving

Ammerzoden Noord 2e fase

Datum berekening

Rekenjaar

14 december 2016, 10:25

2016

Rekeninstellingen

Berekend voor Nb-wet.

## Totale emissie

Situatie 1

NOx 112,87 kg/j

NH3 1,19 kg/j

## Depositie

Hectare met  
hoogste project-  
bijdrage (mol/ha/j)

Natuurgebied

Provincie

-

-

Situatie 1

-

## Toelichting

Locatie  
Situatie 1

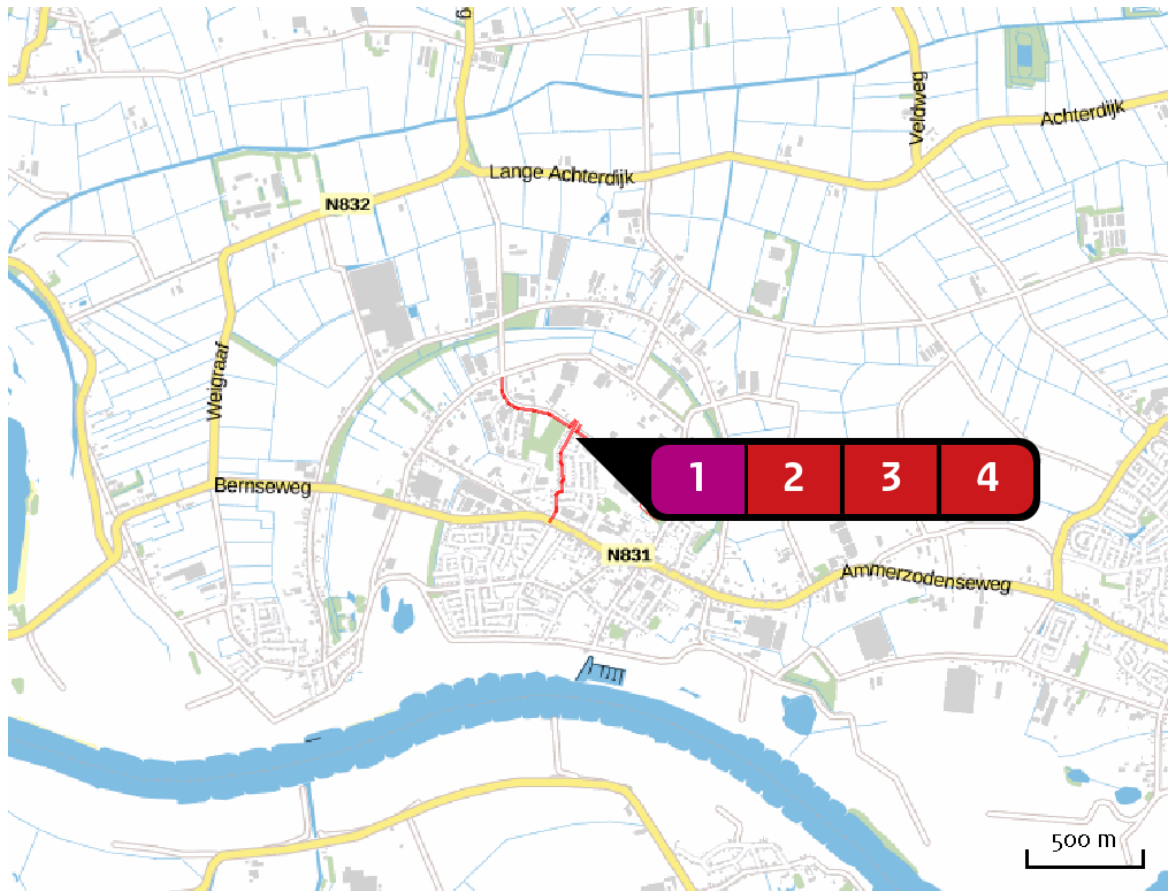

Emissie  
(per bron)  
Situatie 1

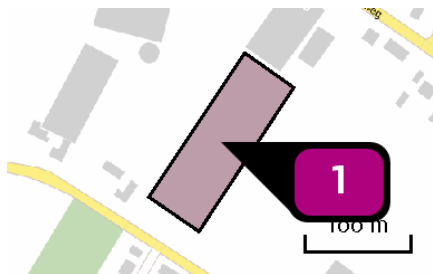

Naam **Bron 1**  
 Locatie (X,Y) **143566, 418471**  
 NOx **96,97 kg/j**

Sector	Categorie	Omschrijving	Eenheden	Stof	Emissie
	Woningen (nieuwbouw): Vrijstaande woning	Ammerzoden Noord ze fase	32,0	NOx	96.97 kg/j



Naam **Bron 2**  
 Locatie (X,Y) **143715, 418227**  
 Uitstoothoogte **2,5 m**  
 Warmteinhoud **0,000 MW**  
 NOx **7,91 kg/j**  
 NH3 **< 1 kg/j**

Soort	Voertuig	Aantal voertuigen (/dag)	Stof	Emissie
Standaard	Licht verkeer	119,0	NOx NH3	7,91 kg/j < 1 kg/j

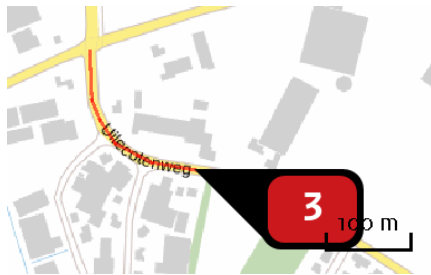

Naam **Bron 3**  
 Locatie (X,Y) **143322, 418456**  
 Uitstoothoogte **2,5 m**  
 Warmteinhoud **0,000 MW**  
 NOx **6,46 kg/j**  
 NH3 **< 1 kg/j**

Soort	Voertuig	Aantal voertuigen (/dag)	Stof	Emissie
Standaard	Licht verkeer	119,0	NOx NH3	6,46 kg/j < 1 kg/j

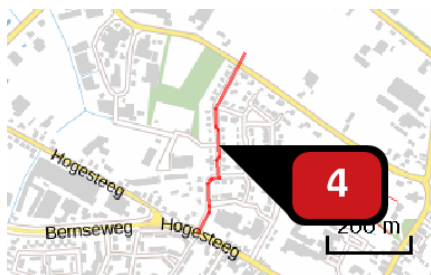

Naam **Bron 4**  
 Locatie (X,Y) **143459, 418184**  
 Uitstoothoogte **2,5 m**  
 Warmteinhoud **0,000 MW**  
 NOx **1,53 kg/j**  
 NH3 **< 1 kg/j**

Soort	Voertuig	Aantal voertuigen (/dag)	Stof	Emissie
Standaard	Licht verkeer	26,0	NOx NH3	1,53 kg/j < 1 kg/j

Depositie natuur- gebieden

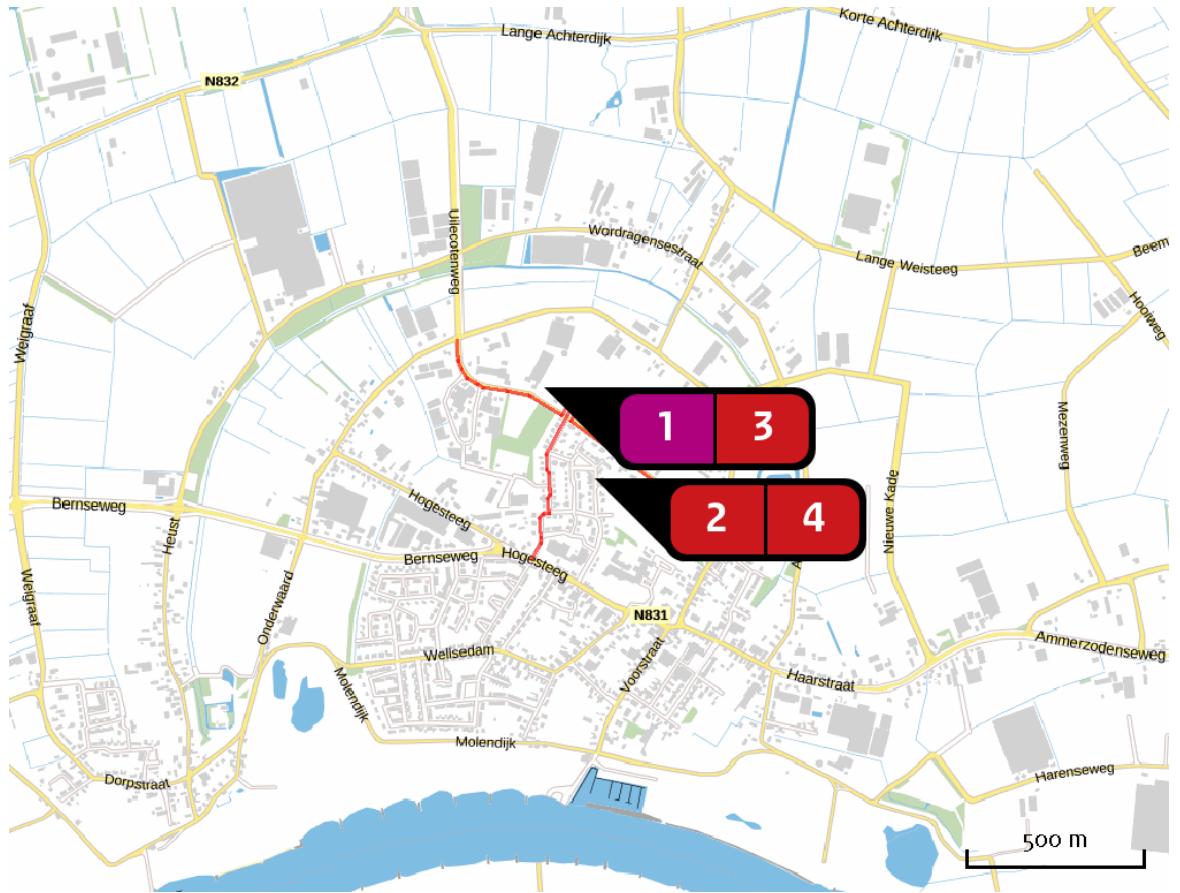

Hoogste projectbijdrage



Hoogste projectbijdrage per natuurgebied

- Habitatrictlijn
- Vogelrichtlijn
- Beschermd natuurgebied
- Habitatrictlijn, Vogelrichtlijn
- Habitatrictlijn, Beschermd natuurgebied
- Vogelrichtlijn, Beschermd natuurgebied
- Habitatrictlijn, Vogelrichtlijn, Beschermd natuurgebied

## Disclaimer

Hoewel verstrekte gegevens kunnen dienen ter onderbouwing van een vergunningaanvraag, kunnen er geen rechten aan worden verleend. De eigenaar van AERIUS aanvaardt geen aansprakelijkheid voor de inhoud van de door de gebruiker aangeboden informatie. Bovenstaande gegevens zijn enkel bruikbaar tot er een nieuwe versie van AERIUS beschikbaar is. AERIUS is een geregistreerd handelsmerk in Europa. Alle rechten die niet expliciet worden verleend, zijn voorbehouden.

## Rekenbasis

Deze berekening is tot stand gekomen op basis van:

AERIUS versie 2015.1\_20161124\_119fbc85fd

Database versie 2015.1\_20160514\_9oad58c36e

Voor meer informatie over de gebruikte methodiek en data zie:

<https://www.aerius.nl/nl/factsheets/release/aerius-calculator-2015-handboek-o>

Quickscan natuurwaardenonderzoek Flora- & Faunawet en  
pré-toets natuurbeschermingswet  
Uilecotenweg (ongenummerd) Ammerzoden noord

## Colofon

Quickscan natuurwaardenonderzoek Flora- & Faunawet en pré-toets natuurbeschermingswet  
Uilecotenweg (ongenummerd) Ammerzoden noord

Uitgevoerd door:  
Natuurbank Overijssel

Opdrachtgever: Licens Milieu & Ruimte  
Contactpersoon: dhr. D. Lokhorst

Projectnummer en versie: 353, versie 1.0		Status: concept
Projectleider: Ing. P. Leemreise	Veldmedewerker(s): Ing. P. Leemreise	Rapportdatum: 13 november 2013
Ligging projectgebied: Uilecotenweg (ongenummerd), Ammerzoden noord	Amersfoortcoördinaten: X143.5828 Y418.3501	

Correspondentieadres:  
Postbus 206  
7480 AE Haaksbergen  
[info@natuurbankoverijssel.nl](mailto:info@natuurbankoverijssel.nl)



@natuurbankOverijssel



## Samenvatting

Er zijn concrete plannen om een nieuwe woonwijk te ontwikkelen op een perceel ten noorden van de Uilecotenweg in Ammerzoden noord. De realisatie daarvan zal geschieden in twee fasen. De beoogde ontwikkellocatie bestaat nu deels uit grasland en is deels bebouwd met kassen. Om te onderzoeken of de voorgenomen activiteit in overeenstemming is met de Flora- en Faunawet en wetgeving met betrekking tot beschermde natuurgebieden, heeft Natuurbank Overijssel opdracht gekregen om te onderzoeken welke natuurwaarden in het onderzoeksgebied aanwezig zijn en welke functie het onderzoeksgebied heeft voor beschermde planten en dieren. Tevens wordt onderzocht of de voorgenomen activiteit het duurzaam voortbestaan van beschermd natuurgebied en -leefgebied van soorten in de omgeving negatief beïnvloed.

Er is in het onderzoeksgebied gekeken naar de aanwezigheid van beschermde planten en dieren, evenals nesten, hollen of andere voortplantings- of vaste rust- of verblijfplaatsen van beschermde diersoorten, die door de uitvoering van de voorgenomen activiteiten vernield of verstoord worden. Ook is onderzocht of de voorgenomen activiteit een negatief effect heeft op beschermde leefgebieden van dieren in de directe omgeving van het plangebied. Tevens is onderzocht of voorgenomen activiteit een negatief effect heeft op beschermde natuurgebieden zoals Natura 2000-gebied en de ecologische hoofdstructuur.

Het onderzoeksgebied is eenmaal onderzocht op 10 november 2013 om vast te stellen of er beschermde planten en dieren aanwezig zijn in het onderzoeksgebied en of er beschermde nesten, hollen of vaste rust- en verblijfplaatsen aanwezig zijn. Voorliggend rapport beschrijft het onderzoeksgebied, de onderzoeksopzet en de resultaten van het onderzoek.

Voorgenomen activiteit wordt gezien als 'ruimtelijke ontwikkeling'. Voor het verstoren, beschadigen/verwonden en doden van soorten van tabel 1 geldt een algemene vrijstelling. De initiatiefnemer moet zich echter in het kader van de algemene zorgplicht inzetten om dit zo veel mogelijk te voorkomen. Deze vrijstelling geldt ook voor soorten van tabel 2 van de Ff-wet, mits er gewerkt wordt volgens een goedgekeurde gedragscode. Gelet op de voorgenomen activiteit zal dat de 'Gedragscode voor de bouw- en ontwikkelsector' zijn. Deze is opgesteld door 'Bouwend Nederland' en de Vereniging van Nederlandse Projectontwikkeling Maatschappijen NEPROM (zie: [www.NEPROM.NL](http://www.NEPROM.NL)). Deze gedragscode geeft aan hoe bedrijven zorgvuldig met beschermde dier- en plantensoorten op bouwplaatsen kunnen omgaan. Voor het verstoren van soorten uit tabel 3, evenals het verstoren van bezette vogelnesten en jaar rond beschermde vogelnesten dient een ontheffing aangevraagd te worden.

Het onderzoeksgebied bestaat deels uit een monocultuur van (Engels) raaigras en deels uit tuinbouwkassen. Zowel het raaigras alsmede de kassen vormen een ongeschikt habitat voor vrijwel alle beschermde flora- en faunasoorten zoals vermeld in tabel 2 en 3 van de Ff-wet. Het is mogelijk, dat incidenteel een haas, bruine kikker of gewone pad in het onderzoeksgebied voorkomen. Deze soorten hebben in het onderzoeksgebied geen vaste verblijfplaats of voortplantingslocatie. De soorten ontbreken doorgaans zodat geen nadere actie ondernomen hoeft te worden in het kader van de algemene zorgplicht. De voorgenomen activiteit heeft geen negatief effect op verblijf- of groeiplaatsen van beschermde soorten buiten het onderzoeksgebied.

Er is geen nader onderzoek nodig, er is geen ontheffing ex. Art. 75C van de Ff-wet nodig. Voor het uitvoeren van de voorgenomen activiteit vormt de Ff-wet geen belemmering.

Het onderzoeksgebied ligt niet in of tegen een beschermd natuurgebied of de EHS. De invloedssfeer van de voorgenomen activiteit beperkt zich tot het onderzoeksgebied en heeft geen negatief effect op gebieden erbuiten. De voorgenomen activiteit heeft geen negatief effect op de instandhoudingsdoelen van het Natura 2000-gebied of de kernkwaliteiten en omgevingscondities van de EHS. Er hoeft geen nader onderzoek uitgevoerd te worden, er hoeft geen ontheffing van de ruimtelijke verordening Gelderland of natuurbeschermingswetvergunning aangevraagd te worden.

## 1. Inleiding

Er zijn concrete plannen om een nieuwe woonwijk te ontwikkelen op een perceel ten noorden van de Uilecotenweg in Ammerzoden noord. De realisatie daarvan zal geschieden in twee fasen. De beoogde ontwikkellocatie bestaat nu deels uit grasland en is deels bebouwd met kassen. Om te onderzoeken of de voorgenomen activiteit in overeenstemming is met de Flora- en Faunawet en wetgeving met betrekking tot beschermde natuurgebieden, heeft Natuurbank Overijssel opdracht gekregen om te onderzoeken welke natuurwaarden in het onderzoeksgebied aanwezig zijn en welke functie het onderzoeksgebied heeft voor beschermde planten en dieren. Tevens wordt onderzocht of de voorgenomen activiteit het duurzaam voortbestaan van beschermd natuurgebied en -leefgebied van soorten in de omgeving negatief beïnvloed.

Er is in het onderzoeksgebied gekeken naar de aanwezigheid van beschermde planten en dieren, evenals nesten, hollen of andere voortplantings- of vaste rust- of verblijfplaatsen van beschermde diersoorten, die door de uitvoering van de voorgenomen activiteiten vernield of verstoord worden. Ook is onderzocht of de voorgenomen activiteit een negatief effect heeft op beschermde leefgebieden van dieren in de directe omgeving van het plangebied. Tevens is onderzocht of voorgenomen activiteit een negatief effect heeft op beschermde natuurgebieden zoals Natura 2000-gebied en de ecologische hoofdstructuur.

Het onderzoeksgebied is eenmaal onderzocht op 10 november 2013 om vast te stellen of er beschermde planten en dieren aanwezig zijn in het onderzoeksgebied en of er beschermde nesten, hollen of vaste rust- en verblijfplaatsen aanwezig zijn. Voorliggend rapport beschrijft het onderzoeksgebied, de onderzoeksopzet en de resultaten van het onderzoek.

## 2. Het onderzoeksgebied

### 2.1 situering

Het onderzoeksgebied is gelegen aan de noordzijde van de Uilecotenweg in Ammerzoden noord. Het grenst aan de bebouwde kom van Ammerzoden. Op onderstaande afbeelding wordt de globale ligging van het onderzoeksgebied met de gele cirkel weergegeven.



*Globale situering van het onderzoeksgebied. Deze wordt met de gele contour aangeduid.*

### 2.2 Beschrijving van het onderzoeksgebied

Het onderzoeksgebied bestaat bijna volledig uit agrarische cultuurgrond. Aan de noordzijde is een deel van het onderzoeksgebied bebouwd met kassen voor de tuinbouw. De cultuurgrond was tijdens het onderzoek in gebruik als grasland en bestond uit een monocultuur van Engels raaigras. Open water en opgaande beplanting ontbreken in het onderzoeksgebied. Op onderstaande afbeelding wordt het onderzoeksgebied gedetailleerd weergegeven. Het onderzoeksgebied wordt aan de zuidzijde begrenst door bebouwing van het dorp Ammerzoden en aan de overige zijden door agrarische cultuurgroep met verspreid liggende tuinbouwbedrijven.



*Detailopname van het onderzoeksgebied; deze wordt met de gele lijn aangeduid.*

### 3 Voorgenomen activiteiten

#### 3.1 Algemeen

Er zijn concrete plannen om het onderzoeksgebied in te richten als een woonwijk. Deze omvorming vindt plaats in twee fasen. Op onderstaande afbeelding wordt de voorgestelde verkaveling van fase 1 weergegeven. Op de afbeelding rechtsonder, wordt de fasering van het onderzoeksgebied weergegeven.



Weergave van de voorgestelde verkaveling van de fase 1 van het onderzoeksgebied. Op de rechter kaart is de fasering van de uitvoering weergegeven.

De volgende werkzaamheden worden uitgevoerd om tot het wenselijke eindbeeld te komen:

- Het bouwrijp maken van het plangebied;
- Het leggen kabels, leidingen en riolering;
- De aanleg van tijdelijke wegen;
- Het bouwen van woningen, de aanleg van ontsluitingswegen en openbaar groen

#### 3.2 Mogelijk effect van de voorgenomen activiteiten op beschermde soorten en/of –nesten

De beoogde (ruimtelijke) ingreep heeft een mogelijk effect op beschermde dier- en plantensoorten. Hierbij is onderscheid te maken tussen tijdelijke en permanente invloeden die effecten kunnen veroorzaken. Dit zijn:

Mogelijke tijdelijke invloeden:

- Geluid en trillingen door graafwerkzaamheden;
- Beïnvloeding van het waterpeil door tijdelijk peilbeheer (bronbemaling);

Mogelijke permanente invloeden:

- Mogelijk afname/verdwijnen van beschermde vaste rust- of verblijfplaatsen en/of jaar rond beschermde nesten;
- Vernielen/verdwijnen van beschermde soorten;
- Aantasting van de kwaliteit van het leefgebied van beschermde soorten;
- Aantasting van de kwaliteit van beschermde natuurgebieden.

### **3.3 Vaststellen van de invloedsfeer**

Naast een tijdelijk effect in het onderzoeksgebied, kan het voorkomen dat een voorgenomen activiteit een negatief effect heeft op beschermde soorten of bezette vogelnesten in de omgeving van het onderzoeksgebied. Dit noemen we de invloedsfeer. De omvang van de invloedsfeer wordt bepaald door de aard en omvang van de tijdelijke en/of permanente nieuwe situatie. Het effect van het negatieve effect verschilt per soorten en soortgroep.

Beoordeling invloedsfeer van de voorgenomen activiteit:

De voorgenomen activiteit bestaat uit de bouw van een nieuwe woonwijk. De invloedsfeer van de voorgenomen activiteit beperkt zich tijdens de bouw en exploitatiefase uitsluitend tot het onderzoeksgebied.

## 4. Toelichting Flora en faunawet

### 4.1 Algemeen

De Flora- en faunawet regelt (onder andere) de bescherming van kwetsbare en bedreigde inheemse planten en diersoorten. Onder de algemene verbodsbepalingen (Artikelen 8 t/m 18) worden handelingen verboden die kunnen leiden tot het vernielen van beschermde inheemse planten op hun groeiplaats en beschermde inheemse dieren in hun natuurlijke leefomgeving. Zo is het onder meer verboden om beschermde inheemse planten te plukken, verzamelen, af te snijden, uit te steken, te vernielen, te beschadigen, te ontwortelen of op enige wijze van hun groeiplaats te verwijderen. Daarnaast is het verboden om inheemse beschermde diersoorten opzettelijk te verontrusten dan wel hun nesten, holen of andere voortplantingsplaatsen of vaste rust- of verblijfplaatsen te beschadigen, vernielen, uit te halen, weg te nemen of te verstoren.

De Ff-wet biedt onder Artikel 75 de mogelijkheid tot het verkrijgen van een ontheffing van de in de Artikelen 8 t/m 18 genoemde verbodsbepalingen. De genoemde vrijstellingen worden alleen verleend in zoverre er geen 'andere bevredigende oplossing bestaat en indien geen afbreuk wordt gedaan aan een gunstige staat van instandhouding van de soort. Om te bepalen of ontheffing kan worden gekregen moet aan verschillende voorwaarden worden voldaan:

- Er dient inzicht te bestaan in het voorkomen van wettelijk beschermde dier- en plantensoorten in het projectgebied;
- Er dient inzicht te bestaan in de mate waarin de voorgenomen activiteiten dusdanig negatieve effecten hebben op soorten dat de 'gunstige staat van instandhouding' in het geding is.

Indien dit het geval zou zijn, dient aangegeven te worden welke mitigerende maatregelen getroffen worden om de negatieve effecten op de 'gunstige staat van instandhouding' te voorkomen. Indien de mogelijke negatieve effecten niet volledig gemitigeerd kunnen worden, dient aangegeven te worden op welke wijze de effecten gecompenseerd zullen worden.

### 4.2 Toelichting Flora- en Faunawet, Wijzigingen Artikel 75 (AMvB)

Sinds februari 2005 is een Algemene Maatregel van Bestuur van kracht worden, waarin wijzigingen inzake art.75 zijn opgenomen. De wijzigingen in deze AMvB betekenen een zekere verruiming van ontheffing en vrijstelling: niet in alle gevallen is een ontheffingsaanvraag meer nodig.

Globaal betekent dit het volgende:

Er zijn een drietal soortenlijsten waarvoor verschillende richtlijnen zijn. Deze zijn in toenemende mate van 'zwaarte':

*Tabel 1: (soorten als egel, haas, bruine kikker, Zwanenbloem, Dotterbloem)*

Voor activiteiten die te kwalificeren zijn als bestendig beheer of ruimtelijke ontwikkelingen, geldt een vrijstelling voor de soorten van tabel 1. Voor deze activiteiten hoeft geen ontheffing aangevraagd te worden. Voor andere activiteiten dient wel een ontheffingsaanvraag te worden aangevraagd (lichte toets).

*Tabel 2: (soorten als div. orchideeën, vogels)*

Voor activiteiten die te kwalificeren zijn als bestendig beheer of ruimtelijke ontwikkelingen, geldt een vrijstelling voor de soorten van tabel 2, mits activiteiten worden uitgevoerd op basis van een door de minister van LNV goedgekeurde 'gedragscode'. Hetzelfde geldt voor alle vogelsoorten. Een gedragscode



moet zelf door aanvrager worden opgesteld en worden goedgekeurd door het ministerie van LNV. Voor andere activiteiten dient wel een ontheffingsaanvraag te worden aangevraagd (uitzondering bepaalde vogelsoorten: zie 3)

*Tabel 3: (echte kritische soorten bijlage IV HR/VR)*

Dit is de zwaarste categorie, waarbij ook voor beheer de vrijstelling beperkt is. Voor andere activiteiten is ontheffing nodig, waarbij een uitgebreide toets dient te worden verricht (behalve het criterium 'geen afbreuk aan gunstige staat van instandhouding' ook 'dwingende redenen van openbaar belang', mogelijkheden van alternatieven e.d.). De procedure is vastgelegd in een stappenplan. Hierin is vermeld in welke gevallen de Ff-wet niet van toepassing is, of dat een ontheffing moet worden aangevraagd.

Naast een verbod op het doden en verwonden (Art. 9 Ff-wet) en het opzettelijk verontrusten (Art. 10 Ff-wet) van vleermuizen, is het tevens verboden om verblijf- en voortplantingsplaatsen weg te nemen, te verstoren en aan te tasten (Art. 11 Ff-wet). Belangrijke migratie- en foerageergebieden die van belang zijn voor de instandhouding van een vaste rust- of verblijfplaats van de soort op populatieniveau, vallen hier ook onder. Daarnaast vallen ook tijdelijke, seizoensgebonden, verblijfplaatsen (bijv. hollen) of standplaatsen die van belang zijn voor de gunstige staat van instandhouding van een soort op populatieniveau of per exemplaar hieronder (Min. EL&I 2011).

De verbodsbepaling genoemd in artikel 11 van de ff-wet worden enkel overtreden wanneer de door dit artikel beschermde vaste rust- en verblijfplaatsen hun specifieke functie niet meer naar behoren kunnen vervullen. De vaste rust- of verblijfplaats kan hierdoor niet meer dezelfde functie aan beschermde dier- of plantensoort bieden als voorheen

In Bijlage 1 worden de tabellen van de AMvB nader verklaard. In de brochure 'Buiten aan het werk' van het ministerie LNV is bovendien een toelichting op deze AMvB is te vinden (zie website dienst Regelingen van het Ministerie van Economische zaken, Landbouw en Innovatie).

### **Zorgplicht**

In de Flora- en faunawet is een zorgplicht opgenomen. Deze luidt als volgt

*Artikel 2, lid 1:*

*Een ieder neemt voldoende zorg in acht voor de in het wild levende dieren en planten, evenals voor hun directe leefomgeving.*

*Artikel 2, lid 2: De zorg, bedoeld in het eerste lid, houdt in ieder geval in dat een ieder die weet of redelijkerwijs kan vermoeden dat door zijn handelen of nalaten nadelige gevolgen voor flora of fauna kunnen worden veroorzaakt, verplicht is dergelijk handelen achterwege te laten voor zover zulks in redelijkheid kan worden gevegd, dan wel alle maatregelen te nemen die redelijkerwijs van hem kunnen worden gevegd teneinde die gevolgen te voorkomen of, voor zover die gevolgen niet kunnen worden voorkomen, deze zoveel mogelijk te beperken of ongedaan te maken).*

De zorgplicht geldt altijd en voor alle planten en dieren, of ze beschermd zijn of niet, en in het geval dat ze beschermd zijn ook als er ontheffing of vrijstelling is verleend. De zorgplicht betekent niet dat er geen dieren mogen worden gedood, maar wel dat dit, indien noodzakelijk, op zodanige wijze gebeurt dat het lijden zo beperkt mogelijk is.



## 5. Gebiedsbescherming

### 5.1. Natura 2000

De bescherming van Natura 2000 gebieden wordt geregeld via de Natuurbeschermingswet. Provincies vormen het bevoegd gezag voor de duurzame veiligstelling van deze gebieden. Voor activiteiten die leiden tot aantasting van de duurzame instandhouding van deze gebieden dient een natuurbeschermingswetvergunning aangevraagd te worden.

In een straal van 3 km rondom het onderzoeksgebied ligt geen Natura2000-gebied.

#### Conclusie

Gelet op de aard en omvang van de voorgenomen activiteit en de afstand van het onderzoeksgebied tot het dichtstbij gelegen Natura 2000-gebied, dan is het aannemelijk dat de voorgenomen activiteit geen negatief effect heeft op de instandhoudingsdoelen voor het Natura 2000-gebied. De invloedssfeer van de voorgenomen activiteit is beperkt tot het onderzoeksgebied. Er hoeft geen nader onderzoek uitgevoerd te worden en er hoeft geen natuurbeschermingswet-vergunning aangevraagd te worden.

### 5.2 Beschermde natuurmonument

De bescherming van Beschermde natuurmonumenten wordt geregeld via de Natuurbeschermingswet. De provincies vormen het bevoegd gezag voor de duurzame veiligstelling van deze gebieden. Voor activiteiten die leiden tot aantasting van de duurzame instandhouding van deze gebieden dient een natuurbeschermingswetvergunning aangevraagd te worden.

In de omgeving van het onderzoeksgebied ligt geen Beschermde Natuurmonument. Er hoeft geen nader onderzoek uitgevoerd te worden en er hoeft geen natuurbeschermingswetvergunning aangevraagd te worden.

### 5.3 Ecologische Hoofdstructuur (EHS)

De EHS is een instrument dat verankerd is binnen de ruimtelijke ordening. De EHS wordt tevens beschouwd als sturingsinstrument voor het inzetten van gelden voor een kwaliteitimpuls voor natuur- en landschap. De beoordeling of de voorgenomen activiteit past in de EHS dient uitgevoerd te worden in de afweging van een 'goede ruimtelijke ordening' als onderdeel van de ruimtelijke onderbouwing. Het plangebied ligt niet in of tegen de EHS (*Bron: Prov. Gelderland 2013*). Op onderstaande afbeelding wordt de begrenzing van de EHS weergegeven. Ten zuiden en westen van het onderzoeksgebied liggen gronden welke tot de EHS behoren. De afstand tussen het onderzoeksgebied en de EHS bedraagt 1 kilometer aan de zuidzijde en 2 kilometer aan de westzijde.



*Begrenzing van de EHS. Deze wordt met de groene kleur aangeduid. Het onderzoeksgebied wordt met de gele ster aangeduid.*

#### Conclusie

De invloedssfeer van de voorgenomen activiteit, zowel tijdens de aanleg als tijdens het gebruik is lokaal en blijft beperkt tot het onderzoeksgebied. De voorgenomen activiteit heeft daarom geen negatief effect op kernkwaliteiten en omgevingscondities van de EHS. Er hoeft geen nader onderzoek uitgevoerd te worden en er hoeft geen ontheffing van de omgevingsverordening Gelderland aangevraagd te worden.

#### 5.4 Conclusies

Het onderzoeksgebied ligt niet in of direct grenzend aan een beschermd natuurgebied of de EHS. De invloedssfeer van de voorgenomen activiteit, zowel tijdens de aanleg als tijdens het gebruik van de woonwijk is lokaal en heeft daarom geen negatief effect op natuurgebied en de EHS in de omgeving. Voorgenomen activiteit heeft geen negatief effect op de kernkwaliteiten en omgevingscondities van de EHS of op de instandhoudingsdoelen van beschermd natuurgebieden. Er hoeft geen nader onderzoek uitgevoerd te worden en er hoeft geen ontheffing van de omgevingsverordening Gelderland of een natuurbeschermingswetvergunning aangevraagd te worden.

## 6. Soortenbescherming; het onderzoek

### 6.1 Methode

In het kader van het natuurwaardenonderzoek is het onderzoeksgebied op 10 november 2013 eenmalig onderzocht op het voorkomen van beschermde planten en dieren en de potentiële aanwezigheid van deze soorten (geschiktheid van het gebied voor de desbetreffende soorten). Er zijn verder geen andere aanvullende onderzoeken uitgevoerd m.b.t. vogels, vleermuizen, amfibieën, reptielen, vissen, dagvlinders, libellen en kevers. De inventarisatie is te voet in het terrein uitgevoerd onder goede weersomstandigheden (half bewolkt, droog, temperatuur 9 °C en een matig zuidwestenwind).

Bij het bepalen van de mogelijke aantasting van beschermde soorten is gebruik gemaakt van de volgende onderdelen:

- Veldbezoek op 10 november 2013, uitgevoerd door een ervaren veldbioloog;
- Aanvullend bronnenonderzoek (o.a. waarneming.nl, telmee.nl, internet);

Specifieke relevante literatuurbronnen zijn o.a.

- Zoogdieren van Gelderland (VZZ 2013)

#### Flora en vegetatie

Het onderzoeksgebied is visueel onderzocht op het voorkomen van beschermde planten. De onderzoeksperiode is beperkt geschikt voor floristisch onderzoek. De onderzoeksperiode ligt buiten de bloeitijd van sommige soorten. Op basis van standplaatsfactoren en abiotische parameters kan een goede inschatting gemaakt worden wat de potentie van het onderzoeksgebied is en of de uitgevoerde inventarisatie voldoet aan de gestelde eisen.

#### Vogels

Het onderzoeksgebied is visueel onderzocht op het voorkomen van broedvogels, specifiek de mogelijkheid dat er zich nesten, potentiële nestlocaties, beschermde vaste rust en -verblijfplaatsen in het onderzoeksgebied bevinden. De onderzoeksperiode is beperkt geschikt om alle in Nederland voorkomende broedvogels vast te stellen omdat het onderzoek buiten de broedtijd van de meeste soorten is uitgevoerd. Op basis van een beoordeling van de biotoop kan een goede inschatting gemaakt worden van de potentieel aanwezige soorten, evenals een beoordeling van het onderzoeksgebied op de aanwezigheid van soorten waarvan nesten, nestplaatsen en het functionele leefgebied jaar rond beschermd zijn.

#### Zoogdieren

Het onderzoeksgebied is visueel onderzocht op het voorkomen van beschermde zoogdieren. Er is gekeken naar graaf-, vraat-, krabsporen, uitwerpselen, prooiresten, pootafdrukken, haren en hollen. De onderzoeksperiode is geschikt voor onderzoek naar grondgebonden zoogdieren en vleermuizen. Potentieel geschikte verblijfplaatsen van zoogdieren (incl. vleermuizen) in gebouwen en/of natuurlijke hollen worden visueel geïnspecteerd. Hierbij wordt gebruik gemaakt van een endoscoop met minicamera om holle ruimtes te inspecteren.

#### Amfibieën & reptielen

Het onderzoeksgebied is visueel onderzocht op het voorkomen van amfibieën en reptielen. De onderzoeksperiode is beperkt geschikt voor onderzoek naar amfibieën en ongeschikt voor onderzoek naar reptielen. Deze dieren verblijven in deze tijd van het jaar in winterverblijfplaatsen waardoor ze zeer moeilijk te inventariseren zijn. Op basis van standplaatsfactoren en abiotische parameters kan goed beoordeeld worden wat de potentie van het onderzoeksgebied is voor beschermde soorten en of de uitgevoerde inventarisatie voldoet aan de gestelde eisen.

### Dagvlinders

Het onderzoeksgebied is visueel onderzocht op het voorkomen van dagvlinders. De onderzoeksperiode is ongeschikt voor onderzoek naar dagvlinders omdat het onderzoek buiten de vliegtijd van bepaalde soorten is uitgevoerd. Op basis van standplaatsfactoren en abiotische parameters kan goed beoordeeld worden wat de potentie van het onderzoeksgebied is voor beschermde soorten en of de uitgevoerde inventarisatie voldoet aan de gestelde eisen.

### Libellen

Het onderzoeksgebied is visueel onderzocht op het voorkomen van libellen. De onderzoeksperiode is ongeschikt voor onderzoek naar libellen. Op basis van standplaatsfactoren en abiotische parameters kan goed beoordeeld worden wat de potentie van het onderzoeksgebied is voor beschermde soorten en of de uitgevoerde inventarisatie voldoet aan de gestelde eisen.

### Kevers en mieren

Het onderzoeksgebied is visueel onderzocht op het voorkomen van kevers en mieren. De onderzoeksperiode is ongeschikt voor onderzoek naar kevers en mieren. Op basis van standplaatsfactoren en abiotische parameters kan goed beoordeeld worden wat de potentie van het onderzoeksgebied is voor beschermde soorten en of de uitgevoerde inventarisatie voldoet aan de gestelde eisen.

### Vissen en kreeftachtige

Het onderzoeksgebied is visueel onderzocht op het voorkomen van vissen en kreeftachtige. De onderzoeksperiode is ongeschikt voor onderzoek naar vissen en kreeftachtige. Op basis van standplaatsfactoren en abiotische parameters kan goed beoordeeld worden wat de potentie van het onderzoeksgebied is voor beschermde soorten en of de uitgevoerde inventarisatie voldoet aan de gestelde eisen.

## 6.2 Verwachting

Op basis van bronnenonderzoek, landschappelijke karakteristieken, bouwstijl en gebruikte bouwmaterialen, aard, omvang en gebruik van het onderzoeksgebied, dan lijkt het onwaarschijnlijk dat er beschermde soorten worden aangetroffen uit de volgende groepen:

- Libellen;
- Kevers;
- Dagvlinders;
- Vaatplanten;
- Vissen en kreeftachtige;
- Reptielen;
- Vleermuizen;
- Vogels (broedvogels van bos en stedelijk gebied);
- Amfibieën;

Het is niet onwaarschijnlijk om soorten uit de volgende soortgroepen aan te treffen:

- Grondgebonden zoogdieren (algemene soorten)

## 6.3 Resultaten

### Planten

In het onderzoeksgebied zijn geen beschermde soorten aangetroffen. Het gevoerde beheer en de inrichting maken het plangebied tot een nagenoeg ongeschikte groeiplaats voor bijzondere planten. Het onderzoeksgebied bestaat uit een monocultuur van (Engels) raigras of is bebouwd met kassen.

#### Broedvogels

Er zijn geen aanwijzingen gevonden dat er vogels in het onderzoeksgebied broeden. Geschikt habitat om in te nestelen ontbreekt.

#### Zoogdieren; vleermuizen

Er zijn geen vleermuizen in het onderzoeksgebied waargenomen. Geschikte verblijfplaatsen ontbreken volledig. Intensief bewerkte graslanden vormen geen geschikt foerageergebied voor vleermuizen.

#### Grondgebonden zoogdieren

Er zijn in het onderzoeksgebied geen zoogdieren waargenomen. De inrichting, staat van onderhoud en het beheer maken het onderzoeksgebied tot een nagenoeg ongeschikte habitat voor (kritische) zoogdieren. Mogelijk behoort het onderzoeksgebied tot het functionele leefgebied van een algemene soort als de haas.

#### Amfibieën & reptielen

In het onderzoeksgebied zijn geen amfibieën en reptielen waargenomen. De inrichting en het beheer maken het onderzoeksgebied tot een nagenoeg ongeschikte habitat voor amfibieën en reptielen. Mogelijk komen sommige algemene soorten amfibieën als bruine kikker en gewone pad in het onderzoeksgebied voor. Het voorkomen is incidenteel en in lage aantallen. In het onderzoeksgebied zijn geen voortplantingslocaties van amfibieën aanwezig.

#### Dagvlinders

Er zijn geen beschermde soorten aangetroffen. Er is in het onderzoeksgebieden geen geschikt leefgebied aanwezig voor beschermde soorten.

#### Libellen

Er zijn geen beschermde soorten aangetroffen. Er is in het onderzoeksgebied geen geschikt leefgebied aanwezig voor beschermde soorten.

#### Kevers en mieren

Er zijn geen beschermde soorten aangetroffen. Er is in het onderzoeksgebied geen geschikt leefgebied aanwezig voor beschermde soorten.

#### Vissen en kreeftachtige

Er zijn geen beschermde soorten aangetroffen. Er is in het onderzoeksgebied geen geschikt leefgebied aanwezig voor beschermde soorten. De sloten in het onderzoeksgebied vormen een ongeschikt habitat voor deze soorten.

### **6.4 Toetsingskader**

Voor het verstoren van soorten van tabel 1 is geldt een algemene vrijstelling indien er sprake is van een ruimtelijke ontwikkeling en/of bestendig beheer. Voor verstoren van soorten uit tabel 2 van de Ff-wet geldt ook een vrijstelling, mits er gewerkt wordt volgens een goedgekeurde gedragscode. Wel dient rekening gehouden te worden met jaar rond beschermde nesten en leefgebieden, evenals met bezette vogelnesten. Soorten uit tabel 3 zijn beschermd. Voor het uitvoeren van werkzaamheden die leiden tot verstoring of het doden van soorten is een ontheffing noodzakelijk. Dit is ook noodzakelijk voor het uitvoeren van werkzaamheden die leiden tot verstoring of het doden van soorten, wanneer er niet gewerkt wordt volgens een goedgekeurde gedragscode.

Voorgenomen activiteit wordt gezien als 'ruimtelijke ontwikkeling'. Voor het verstoren van soorten van tabel 1 geldt een algemene vrijstelling. Deze vrijstelling geldt ook voor soorten van tabel 2 van de Ff-wet, mits er gewerkt wordt volgens een goedgekeurde gedragscode. Gelet op de voorgenomen activiteit zal dat de 'Gedragscode voor de bouw- en ontwikkelingssector' zijn. Deze is opgesteld door 'Bouwend Nederland' en de Vereniging van Nederlandse Projectontwikkeling Maatschappijen NEPROM (zie: [www.NEPROM.NL](http://www.NEPROM.NL)). Deze gedragscode geeft aan hoe bedrijven zorgvuldig met beschermde dier- en plantensoorten op bouwplaatsen kunnen omgaan. Voor het verstoren van soorten uit tabel 3, evenals het verstoren van bezette vogelnesten en jaar rond beschermde vogelnesten dient een ontheffing aangevraagd te worden.

## 6.5 Samenvatting wettelijke consequenties

### Flora

De voorgenomen activiteit heeft geen negatief effect op beschermde plantensoorten. De activiteit heeft geen wettelijke consequentie m.b.t. planten. Op basis van standplaatsfactoren en abiotische parameters kan een goede inschatting gemaakt worden van de aanwezigheid van beschermde soorten en of de uitgevoerde inventarisatie voldoet aan de gestelde eisen. Nader onderzoek of het aanvragen van een ontheffing wordt niet noodzakelijk geacht.

### (Broed)vogels

Er nestelen geen vogels in het onderzoeksgebied en het onderzoeksgebied vormt geen essentieel onderdeel van een functioneel leefgebied van soorten die buiten het onderzoeksgebied broeden. De activiteit heeft geen wettelijke consequentie m.b.t. vogels. Nader onderzoek wordt niet noodzakelijk geacht.

### Zoogdieren; vleermuizen

Om de voorgenomen ingreep te toetsen op het effect op het leefgebied van vleermuizen, dan moet het effect onderzocht worden op verschillende aspecten van het functionele leefgebied van vleermuizen. We onderscheiden de functies verblijfplaats, foerageergebied en vliegroute als essentiële onderdelen van het functionele leefgebied van vleermuizen. In onderstaande alinea's wordt het effect op deze verschillende functies besproken.

#### *Functionaliteit als verblijfplaats*

De voorgenomen activiteit heeft geen negatief effect op verblijfplaatsen omdat er geen verblijfplaatsen aanwezig zijn in het onderzoeksgebied. De activiteit heeft geen wettelijke consequentie m.b.t. dit aspect van het functionele leefgebied van vleermuizen in het onderzoeksgebied en de directe omgeving. Nader onderzoek of het aanvragen van een ontheffing wordt voor dit aspect van het functionele leefgebied niet noodzakelijk geacht.

#### *Functionaliteit als leefgebied; foerageergebied*

Het onderzoeksgebied wordt niet beschouwd als geschikt foerageergebied voor vleermuizen. Tot geschikte foerageergebieden voor vleermuizen worden gerekend; kronen van loofbomen, open ruimtes rond bebouwing, open water en oevers, bloemrijke graslanden en -akkers en heide. De voorgenomen activiteit heeft geen wettelijke consequentie m.b.t. dit aspect van het functionele leefgebied van vleermuizen. Nader onderzoek of het aanvragen van een ontheffing wordt voor dit aspect van het functionele leefgebied niet noodzakelijk geacht.

#### *Functionaliteit als leefgebied; vliegroutes*

Op basis van gebiedskenmerken kan voldoende geconcludeerd worden over de functionaliteit van het onderzoeksgebied als vliegroute. Het onderzoeksgebied vormt geen lijnvormige landschapselement zoals houtsingel, kanaal of en laanbeplanting. Dergelijke landschapselementen worden door sommige soorten als vliegroute benut. Nader onderzoek of het aanvragen van een ontheffing naar dit aspect van het

functionele leefgebied voor vleermuizen wordt niet noodzakelijk geacht. De voorgenomen activiteit heeft geen wettelijke consequentie m.b.t. dit aspect van het functionele leefgebied van vleermuizen.

#### Zoogdieren; grondgebonden soorten

De voorgenomen activiteit heeft geen negatief effect op beschermde grondgebonden zoogdieren omdat het onderzoeksgebied niet tot het functionele leefgebied van beschermde soorten uit tabel 2 en 3 van de Ff-wet behoort. Mogelijk maakt het onderzoeksgebied onderdeel uit van het functionele leefgebied van sommige algemene soorten als de haas. Deze soorten hebben waarschijnlijk geen vaste verblijfplaats in het onderzoeksgebied. Voor deze soorten geldt een algemene vrijstelling voor het verstoren, verwonden en doden van deze dieren, mits er zorgvuldig gehandeld wordt in het kader de algemene zorgplicht. Genoemde soorten zijn mobiel en komen mogelijk in zeer lage dichtheden in het onderzoeksgebied voor. Er hoeven geen specifieke maatregelen genomen te worden om aan de zorgplicht te voldoen. Nader onderzoek of het aanvragen van een ontheffing is voor deze soorten niet vereist.

#### Amfibieën en Reptielen

De voorgenomen activiteit heeft geen negatief effect op reptielen en amfibieën zoals vermeld in tabel 2 en 3 van de Ff-wet omdat het onderzoeksgebied niet tot het functionele leefgebied van deze beschermde soorten behoort. De voorgenomen activiteit heeft geen wettelijke consequentie m.b.t. amfibieën en reptielen. In het kader van de algemene zorgplicht hoeven geen nadere maatregelen genomen te worden. Nader onderzoek of het aanvragen van een ontheffing wordt niet noodzakelijk geacht.

#### Dagvlinders

De voorgenomen activiteit heeft geen negatief effect op soorten zoals vermeld in tabel 2 en 3 van de Ff-wet omdat het onderzoeksgebied niet tot het functionele leefgebied van deze soorten behoort. De voorgenomen activiteit heeft geen wettelijke consequentie m.b.t. dagvlinders. Gelet op de inrichting en het gevoerde beheer is het onderzoeksgebied ongeschikt als leefgebied voor beschermde soorten. Nader onderzoek of het aanvragen van een ontheffing wordt niet noodzakelijk geacht.

#### Libellen

De voorgenomen activiteit heeft geen negatief effect op soorten zoals vermeld in tabel 2 en 3 van de Ff-wet omdat het onderzoeksgebied niet tot het functionele leefgebied van deze soorten behoort. De voorgenomen activiteit heeft geen wettelijke consequentie m.b.t. libellen. Gelet op de inrichting en het gevoerde beheer is het onderzoeksgebied ongeschikt als leefgebied voor beschermde soorten. Er is geen geschikt leefgebied aanwezig voor beschermde libellensoorten. Nader onderzoek of het aanvragen van een ontheffing wordt niet noodzakelijk geacht.

#### Kevers en mieren

De voorgenomen activiteit heeft geen negatief effect op soorten zoals vermeld in tabel 2 en 3 van de Ff-wet omdat het onderzoeksgebied niet tot het functionele leefgebied van deze soorten behoort. De voorgenomen activiteit heeft geen wettelijke consequentie m.b.t. kevers en mieren. Gelet op de inrichting en het gevoerde beheer is het onderzoeksgebied ongeschikt als leefgebied voor beschermde soorten. Er is geen geschikt leefgebied aanwezig voor beschermde soorten. Nader onderzoek of het aanvragen van een ontheffing wordt niet noodzakelijk geacht.

#### Vissen en kreeftachtige

De voorgenomen activiteit heeft geen negatief effect op soorten zoals vermeld in tabel 2 en 3 van de Ff-wet omdat het onderzoeksgebied niet tot het functionele leefgebied van deze soorten behoort. De voorgenomen activiteit heeft geen wettelijke consequentie m.b.t. vissen en kreeftachtige. Gelet op de

inrichting en het gevoerde beheer is het onderzoeksgebied ongeschikt als leefgebied voor beschermde soorten. Er is geen geschikt leefgebied aanwezig voor beschermde soorten. Nader onderzoek of het aanvragen van een ontheffing wordt niet noodzakelijk geacht.

Soortgroep	Soorten planlocatie	Verbodsbepalingen*	aandachtspunt
Flora	Niet aanwezig	Niet van toepassing	geen
Zoogdieren; grondgebonden	Geen (aantasting van) tabel 2+3-soorten. Mogelijk enkele soorten van tabel 1 (haas).	Niet van toepassing	geen
Broedvogels tijdens broedseizoen (1)	Niet aanwezig	Niet van toepassing	geen
Broedvogels, beschermde vaste nestplaatsen	Niet aanwezig	Niet van toepassing	geen
Vleermuizen; functionaliteit van het leefgebied (foerageergebied + vliegroutes)	Niet aanwezig	Niet van toepassing	geen
Vleermuizen; vaste verblijfplaatsen	Niet aanwezig	Niet van toepassing	geen
Reptielen	Niet aanwezig	Niet van toepassing	geen
Amfibieën	Geen (aantasting van) tabel 2+3-soorten. Mogelijk incidenteel soort van tabel 1 (gewone pad of bruine kikker)	Niet van toepassing	geen
Vissen	Niet aanwezig	Niet van toepassing	geen
Dagvlinders	Geen (aantasting van) tabel 2+3-soorten	Niet van toepassing	geen
Libellen	Geen (aantasting van) tabel 2+3-soorten	Niet van toepassing	geen
Overige ongewervelden	Geen (aantasting van) tabel 2+3-soorten	Niet van toepassing	geen

(1) Het broedseizoen verschilt per soort. Indien werkzaamheden worden uitgevoerd in de periode september-februari is de kans op verstoring van vogelnesten minimaal.

\* Toelichting verbodsbepalingen tabel:

Artikel 2: Zorgplicht en Zorgvuldig handelen ten aanzien van alle plant- en diersoorten, al dan niet beschermd

Artikel 8: Verbod: plukken, uitsteken, vernielen, beschadigen of verwijderen van beschermde planten

Artikel 9: Verbod: opsporen, vangen, bemachtigen, doden, verwonden van beschermde dieren

Artikel 10: Verbod: opzettelijk verontrusten van beschermde dieren

Artikel 11: Verbod: wegnemen, verstoren, aantasten van verblijfplaatsen en voortplantingsplaatsen

Artikel 12: Verbod: zoeken, rapen, beschadigen, vernielen of uit nesten nemen van eieren

Artikel 13: Verbod: onder zich hebben van beschermde planten, dieren, eieren of producten hiervan

Tabel 1. Aangetroffen of verwachte beschermde soorten (Ff-wet tabel 2 of 3) die mogelijk geschaad worden.

## 6.6 Historische gegevens

Van de onderzoeksgebieden zijn geen historische gegevens bekend.



## 6.7 Volledigheid van het onderzoek

Het onderzoek is volledig uitgevoerd onder prima weersomstandigheden. Het volledige onderzoeksgebied is onderzocht.

## 7. Conclusies en advies

Voorgenomen activiteit wordt gezien als 'ruimtelijke ontwikkeling'. Voor het verstoren, beschadigen/verwonden en doden van soorten van tabel 1 geldt een algemene vrijstelling. De initiatiefnemer moet zich echter in het kader van de algemene zorgplicht inzetten om dit zo veel mogelijk te voorkomen. Deze vrijstelling geldt ook voor soorten van tabel 2 van de Ff-wet, mits er gewerkt wordt volgens een goedgekeurde gedragscode. Gelet op de voorgenomen activiteit zal dat de 'Gedragscode voor de bouw- en ontwikkelsector' zijn. Deze is opgesteld door 'Bouwend Nederland' en de Vereniging van Nederlandse Projectontwikkeling Maatschappijen NEPROM (zie: [www.NEPROM.NL](http://www.NEPROM.NL)). Deze gedragscode geeft aan hoe bedrijven zorgvuldig met beschermde dier- en plantensoorten op bouwplaatsen kunnen omgaan. Voor het verstoren van soorten uit tabel 3, evenals het verstoren van bezette vogelnesten en jaar rond beschermde vogelnesten dient een ontheffing aangevraagd te worden.

Het onderzoeksgebied bestaat deels uit een monocultuur van (Engels) raaigras en deels uit tuinbouwkassen. Zowel het raaigras alsmede de kassen vormen een ongeschikt habitat voor vrijwel alle beschermde flora- en faunasoorten zoals vermeld in tabel 2-3 van de Ff-wet. Het is mogelijk, dat incidenteel een haas, bruine kikker of gewone pad in het onderzoeksgebied voorkomen. Deze soorten hebben in het onderzoeksgebied geen vaste verblijfplaats of voortplantingslocatie. De soorten ontbreken doorgaans zodat geen nadere actie ondernomen hoeft te worden in het kader van de algemene zorgplicht. De voorgenomen activiteit heeft geen negatief effect op verblijf- of groeiplaatsen van beschermde soorten buiten het onderzoeksgebied.



Er is geen nader onderzoek nodig, er is geen ontheffing ex. Art. 75C van de Ff-wet nodig. Voor het uitvoeren van de voorgenomen activiteit vormt de Ff-wet geen belemmering.

Het onderzoeksgebied ligt niet in of tegen een beschermd natuurgebied of de EHS. De invloedssfeer van de voorgenomen activiteit beperkt zich tot het onderzoeksgebied en heeft geen negatief effect op gebieden erbuiten. De voorgenomen activiteit heeft geen negatief effect op de instandhoudingsdoelen van het Natura 2000-gebied of de kernkwaliteiten en omgevingscondities van de EHS. Er hoeft geen nader onderzoek uitgevoerd te worden, er hoeft geen ontheffing van de ruimtelijke verordening Gelderland of natuurbeschermingswetvergunning aangevraagd te worden.

- Bijlagen:  
 Bijlage 1. De natuurkalender  
 Bijlage 2. Toelichting Flora- en faunawet  
 Bijlage 3. Fotobijlage

**Bijlage 1 Natuurkalender**

	jan	feb	mrt	apr	mei	jun	jul	aug	sep	okt	nov	dec
<b>houtopstanden</b>												
afzetten / hakhoutbeheer												
dunnen												
verwijderen opslag / exoot, nazorg												
heg afzetten												
knotten												
opsnoeien / opkronen												
hoogstam wintersnoei												
hoogstam zomersnoei												
<b>bomen met winterslaapplaats vogels</b>												
vleermuisbomen zomerverblijf												
vleermuisbomen paarplaats												
<b>das</b>												
hazelmuis struweel en hakhoutbeheer												
boomkikker struweel												
<b>Grazige vegetaties</b>												
maaieren vochtig/nat grasland												
maaieren droog schraalgrasland												
<b>Wateren</b>												
poel opschonen												
boomkikker wateren												
geelbuikvuurpad kleinschalig												
geelbuikvuurpad grootschalig												
<b>Gebouwen m.b.t. vleermuizen</b>												
zomerverblijf												
winterverblijf												

-  Optimale periode voor werkzaamheden.
-  Acceptabele periode voor werkzaamheden.  
De werkzaamheden verrichten onder voorwaarden zoals beschreven in protocol.
-  Geen werkzaamheden in deze periode.  
Wanneer er wel gewerkt moet worden is een ontheffing verplicht.

## Bijlage 2: Toelichting AMvB

Toelichting tabellen soorten Flora- en faunawet

In onderstaande tabellen staan alle beschermde soorten van de Flora- en faunawet. De tabellen zijn aan de ene kant aan de orde bij ontheffingverlening voor Artikel 75 en aan de andere kant bij vrijstellingen in het kader van het Besluit houdende wijziging van een aantal algemene maatregelen van bestuur in verband met wijziging van Artikel 75 van de Flora- en faunawet en enkele andere wijzigingen (AMvB Artikel 75). Vogelsoorten zijn in deze tabellen niet apart opgenomen. Alle vogelsoorten in Nederland zijn beschermd (behalve exoten). In de toelichting bij de tabellen staat aangegeven welk regime toepasselijk is voor vogelsoorten.

<p><u>Zoogdieren</u>  aardmuis <i>Microtus agrestis</i>  bosmuis <i>Apodemus sylvaticus</i>  dwergmuis <i>Micromys minutus</i>  bunzing <i>Mustela putorius</i>  dwergspitsmuis <i>Sorex minutus</i>  egel <i>Erinaceus europaeus</i>  gewone bosspitsmuis <i>Sorex araneus</i>  haas <i>Lepus europaeus</i>  hermelijn <i>Mustela erminea</i>  huisspitsmuis <i>Crocidura russula</i>  konijn <i>Oryctolagus cuniculus</i>  mol <i>Talpa europea</i>  ondergrondse woelmuis <i>Pitymys subterraneus</i>  ree <i>Capreolus capreolus</i>  rosse woelmuis <i>Clethrionomys glareolus</i>  tweekleurige bosspitsmuis <i>Sorex coronatus</i>  veldmuis <i>Microtus arvalis</i>  vos <i>Vulpes vulpes</i>  wezel <i>Mustela nivalis</i>  woelrat <i>Arvicola terrestris</i></p> <p><u>Reptielen en amfibieën</u>  bruine kikker <i>Rana temporaria</i>  gewone pad <i>Bufo bufo</i>  middelste groene kikker <i>Rana esculenta</i>  kleine watersalamander <i>Triturus vulgaris</i>  meerkikker <i>Rana ridibunda</i></p>	<p><u>Mieren</u>  behaarde rode bosmier <i>Formica rufa</i>  kale rode bosmier <i>Formica polyctena</i>  stronkmier <i>Formica truncorum</i>  zwartrugbosmier <i>Formica pratensis</i></p> <p><u>Slakken</u>  wijngaardslak <i>Helix pomatia</i></p> <p><u>Vaatplanten</u>  aardaker <i>Lathyrus tuberosus</i>  akkerklokje <i>Campanula rapunculooides</i>  brede wespenorchis <i>Epipactis helleborine</i>  breed klokje <i>Campanula latifolia</i>  dotterbloem <i>Caltha palustris</i>  gewone vogelmelk <i>Ornithogalum umbellatum</i>  grasklokje <i>Campanula rotundifolia</i>  grote kaardenbol <i>Dipsacus fullonum</i>  kleine maagdenpalm <i>Vinca minor</i>  knikkende vogelmelk <i>Ornithogalum nutans</i>  koningsvaren <i>Osmunda regalis</i>  slanke sleutelbloem <i>Primula elatior</i>  zwanebloem <i>Butomus umbellatus</i></p>
---	--

Tabel 3. Tabel 1 van de Ff-wet (Algemene soorten)

Toelichting tabel 1

- Als iemand activiteiten onderneemt die zijn te kwalificeren als bestendig beheer en onderhoud of bestendig gebruik of ruimtelijke ontwikkelingen, geldt een vrijstelling voor de soorten in tabel 1 voor Artikel 8 t/m 12 van de flora- & faunawet. Aan deze vrijstelling zijn geen aanvullende eisen gesteld. Voor deze activiteiten hoeft geen ontheffing aangevraagd worden.
- Voor andere activiteiten dan hierboven genoemd is voor de soorten in tabel 1 een ontheffing nodig. Een ontheffingaanvraag voor deze soorten wordt getoetst aan het criterium 'doet geen afbreuk aan gunstige staat van instandhouding van de soort' (zgn. lichte toets).

Tabel 2.

Toelichting tabel 2

Als iemand activiteiten onderneemt die zijn te kwalificeren als bestendig beheer en onderhoud of bestendig gebruik of ruimtelijke ontwikkelingen, geldt een vrijstelling voor de soorten in tabel 2 voor Artikel 8 t/m 12 van de flora- en faunawet, mits activiteiten worden uitgevoerd op basis van een door de minister van LNV goedgekeurde gedragscode. Hetzelfde geldt voor alle vogelsoorten. Een gedragscode moet door een sector of ondernemer zelf opgesteld worden en ingediend voor goedkeuring. Voor andere activiteiten dan hierboven genoemd is voor de soorten in tabel 2 een ontheffing nodig. Een ontheffingaanvraag voor deze soorten wordt getoetst aan het criterium 'doet geen afbreuk aan gunstige staat van instandhouding van de soort'. Dit is niet van toepassing op alle vogelsoorten (zie toelichting tabel 3)

<p><u>Zoogdieren</u>            Damhert <i>Dama dama</i>            Edelhert <i>Cervus elaphus</i>            Eekhoorn <i>Sciurus vulgaris</i>            Grijsje zeehond <i>Halichoerus grypus</i>            Grote bosmuis <i>Apodemus flavicollis</i>            Steenmarter <i>Martes foina</i>            Wild zwijn <i>Sus scrofa</i></p> <p><u>Reptielen en amfibieën</u>            Alpenwatersalamander <i>Triturus alpestris</i>            Levendbarende hagedis <i>Lacerta vivipara</i></p> <p><u>Dagvlinders</u>            Moerasparelmoervlinder <i>Euphydryas aurinia</i>            Vals heideblauwtje <i>Lycaeides idas</i></p> <p><u>Vissen</u>            Bermpje <i>Noemacheilus barbatulus</i>            Kleine modderkruiper <i>Cobitis taenia</i>            Meerval <i>Silurus glanis</i>            Rivierdonderpad <i>Cottus gobio</i></p> <p><u>Vaatplanten</u>            Aangebrande orchis <i>Orchis ustulata</i>            Aapjesorchis <i>Orchis simia</i>            Beenbreek <i>Narthecium ossifragum</i>            Bergklokje <i>Campanula rhomboidalis</i>            Bergnachtorchis <i>Platanthera chlorantha</i>            Bijenorchis <i>Ophrys apifera</i>            Blaasvaren <i>Cystopteris fragilis</i>            Blauwe zeedistel <i>Eryngium maritimum</i>            Bleek bosvogeltje <i>Cephalanthera damasonium</i>            Bokkenorchis <i>Himantoglossum hircinum</i>            Brede orchis <i>Dactylorhiza majalis majalis</i>            Bruinrode wespenorchis <i>Epipactis atrorubens</i>            Daslook <i>Allium ursinum</i>            Dennenorchis <i>Goodyera repens</i>            Duitse gentiaan <i>Gentianella germanica</i>            Franjgentiaan <i>Gentianella ciliata</i>            Geelgroene wespenorchis <i>Epipactis muelleri</i>            Gele helmblom <i>Pseudofumaria lutea</i>            Gevlekte orchis <i>Dactylorhiza maculata</i>            Groene nachtorchis <i>Coeloglossum viride</i>            Groensteel <i>Asplenium viride</i>            Grote keverorchis <i>Listera ovata</i>            Grote muggenorchis <i>Gymnadenia conopsea</i>            Gulden sleutelbloem <i>Primula veris</i>            Harlekijn <i>Orchis morio</i>            Herfstschroeforchis <i>Spiranthes spiralis</i>            Hondskruid <i>Anacamptis pyramidalis</i>            Honingorchis <i>Herminium monorchis</i>            Jeneverbes <i>Juniperus communis</i>            Klein glaskruid <i>Parietaria judaica</i>            kleine keverorchis <i>Listera cordata</i>            kleine zonnedauw <i>Drosera intermedia</i>            klokjesgentiaan <i>Gentiana pneumonanthe</i></p>	<p>kluwenklokje <i>Campanula glomerata</i>            koraalwortel <i>Coralorrhiza trifida</i>            kruisbladgentiaan <i>Gentiana cruciata</i>            lange ereprijs <i>Veronica longifolia</i>            lange zonnedauw <i>Drosera anglica</i>            mannetjesorchis <i>Orchis mascula</i>            maretak <i>Viscum album</i>            moeraswespenorchis <i>Epipactis palustris</i>            muurbloem <i>Erysimum cheiri</i>            parnassia <i>Parnassia palustris</i>            pijlscheefkelk <i>Arabis hirsuta sagittata</i>            poppenorchis <i>Aceras anthropophorum</i>            prachtklokje <i>Campanula persicifolia</i>            purperorchis <i>Orchis purpurea</i>            rapunzelklokje <i>Campanula rapunculus</i>            rechte driehoeksvaren <i>Gymnocarpium robertianum</i>            rietorchis <i>Dactylorhiza majalis praetermissa</i>            ronde zonnedauw <i>Drosera rotundifolia</i>            rood bosvogeltje <i>Cephalanthera rubra</i>            ruig klokje <i>Campanula trachelium</i>            schubvaren <i>Ceterach officinarum</i>            slanke gentiaan <i>Gentianella amarella</i>            soldaatje <i>Orchis militaris</i>            spaanse ruiter <i>Cirsium dissectum</i>            steenanjer <i>Dianthus deltoides</i>            steenbreekvaren <i>Asplenium trichomanes</i>            stengelloze sleutelbloem <i>Primula vulgaris</i>            stengelomvattend havikskruid <i>Hieracium amplexicaule</i>            stijf hardgras <i>Catapodium rigidum</i>            tongvaren <i>Asplenium scolopendrium</i>            valkruid <i>Arnica montana</i>            veenmosorchis <i>Hammarbya paludosa</i>            veldgentiaan <i>Gentianella campestris</i>            veldsalie <i>Salvia pratensis</i>            vleeskleurige orchis <i>Dactylorhiza incarnata</i>            vliegenorchis <i>Ophrys insectifera</i>            vogelnestje <i>Neottia nidus-avis</i>            voorjaarsadonis <i>Adonis vernalis</i>            wantsenorchis <i>Orchis coriophora</i>            waterdrieblad <i>Menyanthes trifoliata</i>            weideklokje <i>Campanula patula</i>            welriekende nachtorchis <i>Platanthera bifolia</i>            wilde gage <i>Myrica gale</i>            wilde herfsttijloos <i>Colchicum autumnale</i>            wilde kievitsbloem <i>Fritillaria meleagris</i>            wilde marjolein <i>Origanum vulgare</i>            wit bosvogeltje <i>Cephalanthera longifolia</i>            witte muggenorchis <i>Pseudorchis albida</i>            zinkviooltje <i>Viola lutea calaminaria</i>            zomerklokje <i>Leucorum aestivum</i>            zwartsteel <i>Asplenium adiantum-nigrum</i></p> <p><u>Kevers</u>            vliegend hert <i>Lucanus cervus</i></p> <p><u>Kreeftachtige</u>            rivierkreeft <i>Astacus astacus</i></p>
--	--

Tabel

#### 4. Tabel 2 van de Ff-wet.

##### Toelichting tabel 3

Als iemand activiteiten onderneemt die zijn te kwalificeren als bestendig beheer en onderhoud of bestendig gebruik, geldt een vrijstelling voor de soorten in tabel 3 voor Artikel 8 t/m 12 van de flora & faunawet, mits activiteiten worden uitgevoerd op basis van een door de minister van LNV goedgekeurde gedragscode. Deze vrijstelling is enigszins beperkt; voor activiteiten die zijn te kwalificeren als bestendig beheer en onderhoud in de landbouw en bosbouw en bestendig gebruik geldt geen vrijstelling voor Artikel 10 van de flora- en faunawet. Ook niet op basis van een gedragscode. Een gedragscode moet door een sector of ondernemer zelf opgesteld worden en ingediend voor goedkeuring. Als iemand activiteiten onderneemt die zijn te kwalificeren als ruimtelijke ontwikkeling, geldt voor soorten in tabel 3 geen vrijstelling. Ook niet op basis van een gedragscode. Hiervoor is een ontheffing nodig. Voor andere activiteiten dan hierboven genoemd is voor de soorten in tabel 3 een ontheffing nodig.

Een ontheffingaanvraag voor de soorten van tabel 3 wordt getoetst aan drie criteria:

- 1) er is sprake van een in of bij de wet genoemd belang<sup>1</sup>;
- 2) er is geen alternatief;
- 3) doet geen afbreuk aan gunstige staat van instandhouding van de soort. Deze drie criteria vormen de zgn. uitgebreide toets. De drie criteria staan naast elkaar en niet na elkaar (aan alle drie moet voldaan zijn).

De uitgebreide toets voor ontheffingverlening geldt ook voor alle vogelsoorten.

---

<sup>1</sup> - onderzoek en onderwijs  
- re-populatie en herintroductie  
- bescherming van flora en fauna  
- veiligheid van het luchtverkeer  
- volksgezondheid of openbare veiligheid  
- dwingende redenen van openbaar belang  
- het voorkomen van ernstige schade aan vormen van eigendom  
- belangrijke overlast veroorzaakt door dieren  
- uitvoering van werkzaamheden in het kader van bestendig beheer en onderhoud in de landbouw en bosbouw  
- bestendig gebruik  
- uitvoering van werkzaamheden in het kader van ruimtelijke inrichting of ontwikkeling

**Tabel 3: soorten bijlage IV HR/bijlage 1 AMvB**

**Bijlage 1 AMvB**

Zoogdieren

das *Meles meles*  
boomarter *Martes martes*  
eikelmuis *Eliomys quercinus*  
gewone zeehond *Phoca vitulina*  
veldspitsmuis *Crocidura leucodon*  
waterspitsmuis *Neomys fodiens*

Reptielen en amfibieën

adder *Vipera berus*  
hazelworm *Anguis fragilis*  
ringslang *Natrix natrix*  
vinpootsalamander *Triturus helveticus*  
vuursalamander *Salamandra salamandra*

Vissen

beekprik *Lampetra planeri*  
bittervoorn *Rhodeus cericeus*  
elrits *Phoxinus phoxinus*  
gestippelde alver *Alburnoides bipunctatus*  
grote modderkruiper *Misgurnus fossilis*  
rivierprik *Lampetra fluviatilis*

Dagvlinders

bruin dikkopje *Erynnis tages*  
dwergblauwtje *Cupido minimus*  
dwergdikkopje *Thymelicus acteon*  
groot geaderd witje *Aporia crataegi*  
grote ijsvogelvlinder *Limenitis populi*  
heideblauwtje *Plebejus argus*  
iepepage *Strymonidia w-album*  
kalkgraslanddikkopje *Spialia sertorius*  
keizersmantel *Argynnis paphia*  
klaverblauwtje *Cyaniris semitargus*  
purperstreepparelmoervlinder *Brenthis ino*  
rode vuurvlinder *Palaeochrysophanus hippothoe*  
rouwmantel *Nymphalis antiopa*  
tweekleurig hooibeestje *Coenonympha arcania*  
veenbesparelmoervlinder *Bolaria aquilonais*  
veenhooibeestje *Coenonympha tullia*  
veldparelmoervlinder *Melitaea cinxia*  
woudparelmoervlinder *Melitaea diamina*  
zilvervlek *Clossiana euphrosyne*

Vaatplanten

groot zee gras *Zostera marina*

**Bijlage IV HR**

Zoogdieren

baardvleermuis *Myotis mystacinus*  
bechstein's vleermuis *Myotis bechsteinii*  
bever *Castor fiber*  
bosvleermuis *Nyctalus leisleri*  
brandt's vleermuis *Myotis brandtii*  
bruinvis *Phocoena phocoena*  
euraziatische lynx *Lynx lynx*  
franjestaat *Myotis nattereri*  
gewone dolfijn *Delphinus delphis*  
gewone dwergvleermuis *Pipistrellus pipistrellus*  
gewone grootoorvleermuis *Plecotus auritus*  
grijze grootoorvleermuis *Plecotus austriacus*  
grote hoefijzerneus *Rhinolophus ferrumequinum*  
hamster *Cricetus cricetus*

hazelmuis *Muscardinus avellanarius*  
ingekorven vleermuis *Myotis emarginatus*  
kleine dwergvleermuis *Pipistrellus pygmaeus*  
kleine hoefijzerneus *Rhinolophus hipposideros*  
laatvlieger *Eptesicus serotinus*  
meervleermuis *Myotis dasycneme*  
mopsvleermuis *Barbastella barbastellus*  
nathusius' dwergvleermuis *Pipistrellus nathusii*  
noordse woelmuis *Microtus oeconomus*  
otter *Lutra lutra*  
rosse vleermuis *Nyctalus noctula*  
tuimelaar *Tursiops truncatus*  
tweekleurige vleermuis *Vespertilio murinus*  
vale vleermuis *Myotis myotis*  
watervleermuis *Myotis daubentonii*  
wilde kat *Felis silvestris*  
witflankdolfijn *Lagenorhynchus acutus*  
witsnuitdolfijn *Lagenorhynchus albirostris*

Reptielen en amfibieën

boomkikker *Hyla arborea*  
geelbuikvuurpad *Bombina variegata*  
gladde slang *Coronella austriacus*  
heikikker *Rana arvalis*  
kamsalamander *Triturus cristatus*  
knoflookpad *Pelobates fuscus*  
muurhagedis *Podarcis muralis*  
poelkikker *Rana lessonae*  
rugstreep pad *Bufo calamita*  
vroedmeesterpad *Alytes obstetricans*  
zandhagedis *Lacerta agilis*

Dagvlinders

donker pimperlblauwtje *Maculinea nausithous*  
grote vuurvlinder *Lycaena dispar*  
pimperlblauwtje *Maculinea telegonus*  
tijmblauwtje *Maculinea arion*  
zilverstreephoobeestje *Coenonympha hero*

Libellen

bronslibel *Oxygastra curtisii*  
gaffellibel *Ophiogomphus cecilia*  
gevlekte witsnuitlibel *Leucorrhinia pectoralis*  
groene glazenmaker *Aeshna viridis*  
noordse winterjuffer *Sympetma paedisca*  
oostelijke witsnuitlibel *Leucorrhinia albifrons*  
rivierrombout *Stylurus flavipes*  
sierlijke witsnuitlibel *Leucorrhinia caudalis*

Vissen

houting *Conegonus oxyrrhynchus*  
steur *Acipenser sturio*

Vaatplanten

drijvende waterweegbree *Luronium natans*  
groenknolorchis *Liparis loeselii*  
kruipend moerasscherm *Apium repens*  
zomerschroeforchis *Spiranthes aestivalis*

Kevers

brede geelrandwaterroofkever *Dytiscus latissimus*  
gestreepte waterroofkever *Graphoderus bilineatus*  
heldenbok *Cerambyx cerdo*  
juchtlerkever *Osmoderma eremita*

Tweekleppigen

bataafse stroommossel *Unio crassus*

Tabel 5. Tabel 3 van de Ff-wet : Soorten bijlage IV HR (+ Platte schijfhoren) / bijlage 1 AMvB (zie volgende bladzijde)



**Bijlage 3. Fotobijlage**

Impressie van het onderzoeksgebied;

