

**Verkennend bodemonderzoek
Wielewaallaan (ongenummerd)
in Hurwenen**

8 juli 2009

**Verkennend bodemonderzoek
Wielewaallaan (ongenummerd)
in Hurwenen**

Gelegen tussen de kadastrale percelen 1870 en 1868

Verantwoording

Titel	Verkennd bodemonderzoek Wielewaallaan (ongenummerd) in Hurwenen
Opdrachtgever	Gemeente Maasdriel
Projectleider	Erik Vonkeman
Auteur(s)	Linda Huigen
Uitvoering veldwerk	Nicky Bonants (certificaatnummer 657400)
Projectnummer	4666136
Aantal pagina's	22 (exclusief bijlagen)
Datum	8 juli 2009
Handtekening	



Colofon

Tauw bv
afdeling Bodem & Milieu
Handelskade 11
Postbus 133
7400 AC Deventer
Telefoon (0570) 69 99 11
Fax (0570) 69 96 66

Dit document is eigendom van de opdrachtgever en mag door hem worden gebruikt voor het doel waarvoor het is vervaardigd met inachtneming van de rechten die voortvloeien uit de wetgeving op het gebied van het intellectuele eigendom. De auteursrechten van dit document blijven berusten bij Tauw. Kwaliteit en verbetering van product en proces hebben bij Tauw hoge prioriteit. Tauw hanteert daartoe een managementsysteem dat is gecertificeerd dan wel geaccrediteerd volgens:

- NEN-EN-ISO 9001
- VCA**-certificering voor veilig werken bij meet- en inspectieactiviteiten en bodemsaneringen, ook in risicogebieden railinfra
- Er zijn analyses uitgevoerd door het NEN-EN-ISO/IEC 17025 geaccrediteerde milieulaboratorium van AL-West
- Tauw bv is erkend voor het uitvoeren van veldwerk bij milieuhygiënisch bodemonderzoek conform de VKB-protocollen 2001, 2002, 2003 en 2018

Kenmerk R001-4666136LHU-cmn-V01-NL

Inhoud

Verantwoording en colofon.....	5
1 Inleiding	9
2 Vooronderzoek en onderzoeksstrategie.....	11
2.1 Algemeen	11
2.2 Huidige situatie	11
2.3 Uitgevoerde bodemonderzoeken.....	12
2.4 Historie tot op heden.....	12
2.5 Geohydrologie.....	12
2.6 Hypothese voor het onderzoek.....	13
3 Uitgevoerde werkzaamheden	15
3.1 Algemeen.....	15
3.2 Veld- en analysewerkzaamheden bodemonderzoek.....	15
4 Resultaten.....	17
4.1 Toetsingskader	17
4.2 Veldwaarnemingen en metingen	17
4.3 Resultaten verkennend onderzoek	18
4.3.1 Kwaliteit van de grond.....	18
4.3.2 Kwaliteit van het grondwater.....	19
4.4 Toetsing van de hypothese.....	20
5 Conclusies.....	21

Bijlage(n)

1. Regionale ligging van de onderzoekslocatie
2. Onderzoekslocatie met monsterpunten
3. Boorprofielen
4. Locatiespecifieke toetsingswaarden
5. Analysecertificaten

Kenmerk R001-4666136LHU-cmn-V01-NL

1 Inleiding

Tauw heeft in opdracht van gemeente Maasdriel een verkennend bodemonderzoek uitgevoerd aan de Wielewaallaan (ongenummerd) in Hurwenen.

De aanleiding voor dit bodemonderzoek is de voorgenomen transactie.

Het bodemonderzoek heeft tot doel de milieuhygiënische kwaliteit van de grond en het grondwater vast te stellen in verband met de toekomstige woningbouw met moestuin.

Kenmerk R001-4666136LHU-cmn-V01-NL

2 Vooronderzoek en onderzoeksstrategie

2.1 Algemeen

Tauw heeft het vooronderzoek uitgevoerd volgens de Nederlandse norm NEN 5725¹. Gezien de aanleiding van dit onderzoek is een standaard vooronderzoek uitgevoerd. In dit vooronderzoek hebben wij informatie verzameld over het historisch, huidig en toekomstig gebruik van de locatie. Daarnaast hebben wij informatie verzameld over financieel-juridische zaken, de bodemopbouw en geohydrologie. Ook hebben wij de omvang van de onderzoekslocatie afgebakend en een onderzoekshypothese opgesteld.

Ten behoeve van dit vooronderzoek hebben wij de volgende bronnen geraadpleegd:

- Informatie verstrekt door de opdrachtgever
- Informatie verkregen bij de gemeente Maasdriel, contactpersoon de heer Van der Gaag
- Kadaster
- NAGROM. NAtionaal GRondwater Model
- VEWIN. Provinciale overzichten win- en productiemiddelen
- Topografische Dienst. Diverse topografische kaarten
- RIVM (ed.) 1987. Kwetsbaarheid van het grondwater
- Toegepaste Geologischekaart
- Atlas van Nederland

2.2 Huidige situatie

Locatiegegevens

Adres: Wielewaallaan ongenummerd

Plaats: Hurwenen

Oppervlakte in m²: 2.240

Kadastrale registratie: tussen de kadastrale percelen 1870 en 1868

Terreinverharding: onverhard

Huidige bestemming: weiland / grasland

De regionale ligging van de onderzoekslocatie vindt u in bijlage 1 (schaal 1:25.000). In bijlage 2 vindt u een situatieschets van de onderzoekslocatie.

¹ NEN 5725: Strategie voor het uitvoeren van vooronderzoek bij verkennend en nader onderzoek, NEN, januari 2009

2.3 Uitgevoerde bodemonderzoeken

Op de locatie zijn voor zover bekend geen bodemonderzoeken uitgevoerd.

Uit eerdere onderzoeken van de naastgelegen percelen 1868 en 1870 blijkt dat er slechts licht verhoogde gehalten zijn aangetroffen. Onderstaand zijn gegevens uit de rapporten weergegeven:

- Rapport van NIPA, kenmerk 06.8868 d.d. 8 november 2006. Het onderzoek is uitgevoerd op perceel 1868 er zijn geen verhoogde gehalten gemeten
- Rapport van NIPA, kenmerk 07.9314 d.d. 5 april 2007. Het onderzoek is uitgevoerd op perceel 1870. Alleen het gehalte van kwik en de gehalten van DDE/DDD/DDT som zijn licht verhoogd gemeten. In het grondwater (circa 2 m -mv) zijn geen verhoogde concentraties gemeten

2.4 Historie tot op heden

De locatie ligt tussen de kadastrale percelen 1870 en 1868 en heeft een oppervlakte van circa 2.240 m². Het betreft het gedeelte tussen de sloot en circa 40 m het bestaande weiland in.

Bij de gemeente Maasdriel is geen informatie bekend over bodembedreigende activiteiten en tanks op de locatie.

Op de onderzoekslocatie is in de toekomst woningbouw met moestuin gepland.

2.5 Geohydrologie

In tabel 2.1 vindt u een overzicht van de regionale geohydrologische situatie ter plaatse van de onderzoekslocatie.

Tabel 2.1 Regionale geohydrologische gegevens

Onderdeel	
Grondwaterstromingsrichting	Noord West Noord
Stijghoogte van het grondwater	2,57 m +NAP
Ligging ten opzichte van grondwaterbeschermingsgebied	1.426 m
Maaiveldhoogte	3,6 m +NAP
Diepte freatisch grondwater	1,2 - 2,5 m -mv
Geologie	Klei op grof zand
Dikte van de deklaag	2-5 m
Zout of brak grondwater	Nee

Op de onderzoekslocatie ligt de grondwaterstand op ongeveer 1,3 m -mv.

Lokale factoren zoals waterlopen, drainagesystemen, (lekkende) rioleringen en dergelijke, kunnen de stromingsrichting van het oppervlakkig (freatisch) grondwater beïnvloeden.

2.6 Hypothese voor het onderzoek

Op basis van de informatie verkregen uit het vooronderzoek wordt als hypothese gesteld dat er geen reden is om een bodemverontreiniging op de locatie te verwachten.

Tauw heeft het onderzoek uitgevoerd op basis van de onderzoeksstrategie voor het verkennend onderzoek zoals is weergegeven in de norm NEN 5740². Op basis van de verkregen informatie uit het vooronderzoek is de onderzoeksintensiteit en -strategie voor een onverdachte locatie (ONV) gehanteerd.

Vooralsnog zijn geen specifieke werkzaamheden uitgevoerd met betrekking tot de aanwezigheid van asbest. Tijdens het bodemonderzoek is wel een visuele inspectie van het maaiveld en het opgeboorde bodemmateriaal uitgevoerd.

² NEN 5740: Bodem - Strategie voor het uitvoeren van verkennend bodemonderzoek, NEN, januari 2009

Kenmerk R001-4666136LHU-cmn-V01-NL

3 Uitgevoerde werkzaamheden

3.1 Algemeen



De veldwerkzaamheden zijn uitgevoerd onder BRL SIKB 2000 inclusief de van toepassing zijnde onderliggende protocollen voor het veldwerk bij milieuhygiënisch bodemonderzoek.

In bijlage 2 vindt u een situatieschets van de onderzoekslocatie met de punten waar wij de monsters hebben genomen.

De chemische analyses zijn conform AS3000 uitgevoerd door het NEN-EN-ISO/IEC 17025 geaccrediteerde milieulaboratorium van AL-West.

3.2 Veld- en analysewerkzaamheden bodemonderzoek

Het veldwerk is uitgevoerd op 29 juni 2009. Tabel 3.1 biedt u een overzicht van de werkzaamheden.

Tabel 3.1 Uitgevoerde veld- en analysewerkzaamheden

Omschrijving	
Oppervlakte onderzoekslocatie in m ²	2.240
Veldwerk	Aantal (monsterpunten)
Boring tot 0,5 m -mv	9 (4 tot en met 12)
Boring tot 2,0 m -mv	2 (2 en 3)
Boring met peilbuis (3,0 m -mv)	1 (1)
Chemische analyses	
Aantal bovengrond	2
Aantal ondergrond	1
Totaal grondmengmonsters* ¹⁾	3
Totaal grondwater ²⁾	1

¹⁾ Metalen (barium, cadmium, kobalt, koper, kwik, lood, molybdeen, nikkel en zink), Som-PCB's, Som-PAK's en minerale olie

²⁾ Metalen (barium, cadmium, kobalt, koper, kwik, lood, molybdeen, nikkel en zink), minerale olie, vluchtige aromatische koolwaterstoffen, vluchtige gehalogeneerde koolwaterstoffen

* De samenstelling van de mengmonsters is weergegeven in tabel 3.2

Tabel 3.2 Samenstelling mengmonsters

Omschrijving mengmonster*	Deelmonsters opgenomen in mengmonster	Diepte (m -mv)	Samenstelling en bijzonderheden
<i>Bovengrond</i>			
	1, 4, 6, 9, 10 en 12	0 tot 0,5	Geen bijzonderheden
	2, 3, 5, 7, 8 en 11	0 tot 0,5	Geen bijzonderheden
<i>Ondergrond</i>			
	1, 2 en 3	0,5 tot 2,0	Geen bijzonderheden

* De samenstelling van de mengmonsters heeft plaatsgevonden in het laboratorium

De lutumfractie en het gehalte aan organische stof zijn bepaald in het laboratorium.

Het opgeboorde materiaal is in het veld beoordeeld op textuur, kleur en bijzonderheden. De bemonstering van de grond heeft plaatsgevonden per zintuiglijk afwijkende bodemlaag met een maximumtraject van 50 cm. Tijdens de veldwerkzaamheden is visueel aandacht besteed aan de aanwezigheid van asbest.

Vanwege het spoedeisende karakter van het onderzoek is het grondwater in afwijking van de norm direct na plaatsing op 29 juni 2009 bemonsterd. De zuurgraad (pH), de elektrische geleidbaarheid (EC) en de grondwaterstand van het grondwater zijn gemeten tijdens de monsterneming in het veld.

4 Resultaten

4.1 Toetsingskader

Bodem

De analyseresultaten zijn getoetst aan de toetsingswaarden uit de Circulaire bodemsanering 2009 en het Besluit bodemkwaliteit ingegaan per 1 juli 2008. Dit toetsingskader bestaat uit Achtergrondwaarden (AW) voor grond, Streefwaarden voor grondwater en Interventiewaarden voor grond en grondwater.

De Tussenwaarden zijn gedefinieerd als $T = \frac{1}{2}(AW + I)$ voor grond en $T = \frac{1}{2}(S + I)$ voor grondwater.

De wijze van weergave in de navolgende tabellen staat vermeld in het onderstaande overzicht.

Tabel 4.1 Overzicht toetsingskader

Concentratieniveau voor een stof	Weergave in tabellen
\leq AW/S-waarde (of < rapportagegrens)	-
$>$ AW/S-waarde \leq T-waarde	+
$>$ T-waarde \leq I-waarde	++
$>$ I-waarde	+++

Bij de beoordeling van de kwaliteit van de bodem worden de toetsingswaarden voor standaardbodem omgerekend naar de toetsingswaarden voor het locatiespecifieke bodemtype. Hierbij is gebruik gemaakt van de gemeten gehalten aan organische stof (humus) en lutum (kleifractie). De berekende locatiespecifieke toetsingswaarden en verdere bijzonderheden zijn weergegeven in een locatiespecifieke toetsingstabel. Deze tabel vindt u in bijlage 4. De analyseresultaten zijn opgenomen in bijlage 5.

4.2 Veldwaarnemingen en metingen

Tijdens de veldwerkzaamheden zijn zintuiglijk geen waarnemingen gedaan die kunnen duiden op een eventuele verontreiniging van de bodem. Op het maaiveld en in het opgeboorde bodemmateriaal is visueel geen specifiek asbestverdacht materiaal waargenomen. U vindt in bijlage 3, in de boorprofielen een overzicht van alle zintuiglijke waarnemingen.

Wij hebben tijdens de bemonstering van het grondwater de pH, geleidbaarheid (EC) en de grondwaterstand gemeten. Tabel 4.2 geeft een overzicht van deze gegevens.

Tabel 4.2 Grondwaterbemonsteringsgegevens

Peilbuis	Filterdiepte (m -mv)	Datum	GWS (m -bp)	pH (-)	EC ($\mu\text{S}/\text{cm}$)
1	1,80 - 2,80	29.06.2009	1,30	6,76	986

De gemeten waarden voor de zuurgraad (pH) en geleidbaarheid (EC) zijn normaal voor deze regio.

4.3 Resultaten verkennend onderzoek

De analysecertificaten zijn opgenomen in bijlage 5.

4.3.1 Kwaliteit van de grond

Tabel 4.3 biedt een overzicht van de analysesresultaten en de toetsing van de grond.

Tabel 4.3 Analysesresultaten grond (mg/kg d.s.) en interpretatie

Monsteromschrijving	1, 4, 6, 9, 10 en 12	2, 3, 5, 7, 8 en 11	1, 2 en 3
Diepte (m -mv)	(0-0,5)	(0-0,5)	(0,5-2,0)
Lutum (%)	25,0	25,0	23,0
Humus (%)	4,3	4,3	7,4

METALEN

barium (Ba)*	94	130	130
cadmium (Cd)	0,28	0,28	<0,17
kobalt (Co)	9,4	12	11
koper (Cu)	18	18	15
kwik (Hg) ##	<0,05	<0,05	<0,05
lood (Pb)	23	23	<13
molybdeen (Mo)	<1,5	<1,5	<1,5
nikkel (Ni)	24	27	29
zink (Zn)	66	69	58

POLYCYCLISCHE AROMATISCHE KOOLWATERSTOFFEN

PAK (som 10)	0,057	0,13	n.a.
--------------	-------	------	------

GECHLOREERDE KOOLWATERSTOFFEN

PCB's (som 7)	n.a.	n.a.	n.a.
---------------	------	------	------

MINERALE OLIE

fracties (C10-C40)	<20	<20	<20
--------------------	-----	-----	-----

getoetst aan de I-waarde voor anorganisch kwik

n.a. niet aantoonbaar

*: Uit de nieuwsbrief van SenterNovem van 2 april 2009 blijkt dat de normen voor barium in grond en grondwater vanaf 1 april 2009 tijdelijk buiten werking zijn gesteld. Als verhoogde bariumgehalten het gevolg zijn van menselijk handelen, kan het bevoegd gezag dit gehalte beoordelen op basis van de voormalige interventiewaarden

4.3.2 Kwaliteit van het grondwater

Tabel 4.4 biedt een overzicht van de analyseresultaten en de toetsing van het grondwater.

Tabel 4.4 Analyseresultaten grondwater ($\mu\text{g/l}$) en interpretatie

Peilbuis	1	
Filterdiepte (m -mv)	(1,8-2,8)	
METALEN		
barium (Ba) *	150	
cadmium (Cd)	<0,80	-
kobalt (Co)	<5,0	-
koper (Cu)	<5,0	-
kwik (Hg) ##	<0,05	-
lood (Pb)	<10	-
molybdeen (Mo)	<3,0	-
nikkel (Ni)	<10	-
zink (Zn)	<20	-
AROMATISCHE VERBINDINGEN		
benzeen	<0,20	-
ethylbenzeen	<0,30	-
tolueen	<0,30	-
xylenen (som)	n.a.	-
styreen	<0,30	-
naftaleen	<0,20	-
GECHLOREERDE KOOLWATERSTOFFEN		
vinylchloride	<0,10	-
dichloormethaan	<0,20	-
1,1-dichloorethaan	<0,60	-
1,2-dichloorethaan	<0,60	-
1,1-dichlooretheen	<0,10	-
1,2-dichl.etheen (cis+trans)	n.a.	-
dichloorpropaan	n.a.	-
trichloormethaan	<0,60	-
1,1,1-trichloorethaan	<0,10	-
1,1,2-trichloorethaan	<0,10	-
tri(chlooretheen)	<0,60	-
tetra(chloormethaan)	<0,10	-
tetrachl.etheen (per)	<0,10	-
OVERIGE STOFFEN		
minerale olie (C10-C40)	<100	-
tribroommethaan (bromofom)	<0,60	<<

getoetst aan de I-waarde voor anorganisch kwik

n.a. niet aantoonbaar

*: Uit de nieuwsbrief van SenterNovem van 2 april 2009 blijkt dat de normen voor barium in grond en grondwater vanaf 1 april 2009 tijdelijk buiten werking zijn gesteld. Als verhoogde bariumgehalten het gevolg zijn van menselijk handelen, kan het bevoegd gezag dit gehalte beoordelen op basis van de voormalige interventiewaarden

4.4 Toetsing van de hypothese

Op basis van de onderzoeksresultaten kunnen wij de hypothese bevestigen dat er geen reden is om een bodemverontreiniging op het terrein te verwachten.

5 Conclusies

Tauw heeft in opdracht van gemeente Maasdriel een verkennend bodemonderzoek uitgevoerd aan de Wielewaallaan (ongenummerd) in Hurwenen.

De aanleiding voor dit bodemonderzoek is de voorgenomen transactie.

Het bodemonderzoek heeft tot doel de milieuhygiënische kwaliteit van de grond en het grondwater vast te stellen in verband met de toekomstige woningbouw met moestuin.

Vooronderzoek

De locatie ligt tussen de kadastrale percelen 1870 en 1868 en heeft een oppervlakte van circa 2.240 m². Het betreft het gedeelte tussen de sloot en circa 40 m het bestaande weiland in. Op de locatie zijn voor zover bekend geen bodemonderzoeken uitgevoerd. Uit de eerdere onderzoeken van de naastgelegen percelen 1868 en 1870 blijkt dat er slechts licht verhoogde gehalten zijn aangetroffen. Bij de gemeente Maasdriel is geen informatie bekend over bodembedreigende activiteiten en tanks op de locatie.

Zintuiglijke waarnemingen

Tijdens de veldwerkzaamheden zijn zintuiglijk geen waarnemingen gedaan die kunnen duiden op een eventuele verontreiniging van de bodem. Op het maaiveld en in het opgeboorde bodemmateriaal is visueel geen specifiek asbestverdacht materiaal waargenomen.

Grond

In de mengmonsters van de bovengrond en de ondergrond zijn geen van de geanalyseerde parameters aangetoond in gehalten boven de achtergrondwaarde en/of rapportagegrens.

Grondwater

In het grondwater ter plaatse van peilbuis 1 zijn geen van de geanalyseerde parameters aangetoond in concentraties boven de streefwaarde en/of rapportagegrens.

Conclusies

Door middel van dit bodemonderzoek is de milieuhygiënische kwaliteit van de bodem op de locatie vastgelegd. Er zijn geen verhoogde gehalten of concentraties gemeten boven de achtergrondwaarde of streefwaarde. Op basis van de onderzoeksresultaten zijn er ons inziens geen milieuhygiënische belemmeringen aanwezig voor transactie en woningbouw met moestuin.

Kenmerk R001-4666136LHU-cmn-V01-NL

Bijlage

1

Regionale ligging van de onderzoekslocatie



Figuur b1.1 Regionale ligging van de onderzoekslocatie (schaal 1:25.000)

Bijlage

2

Onderzoekslocatie met monsterpunten

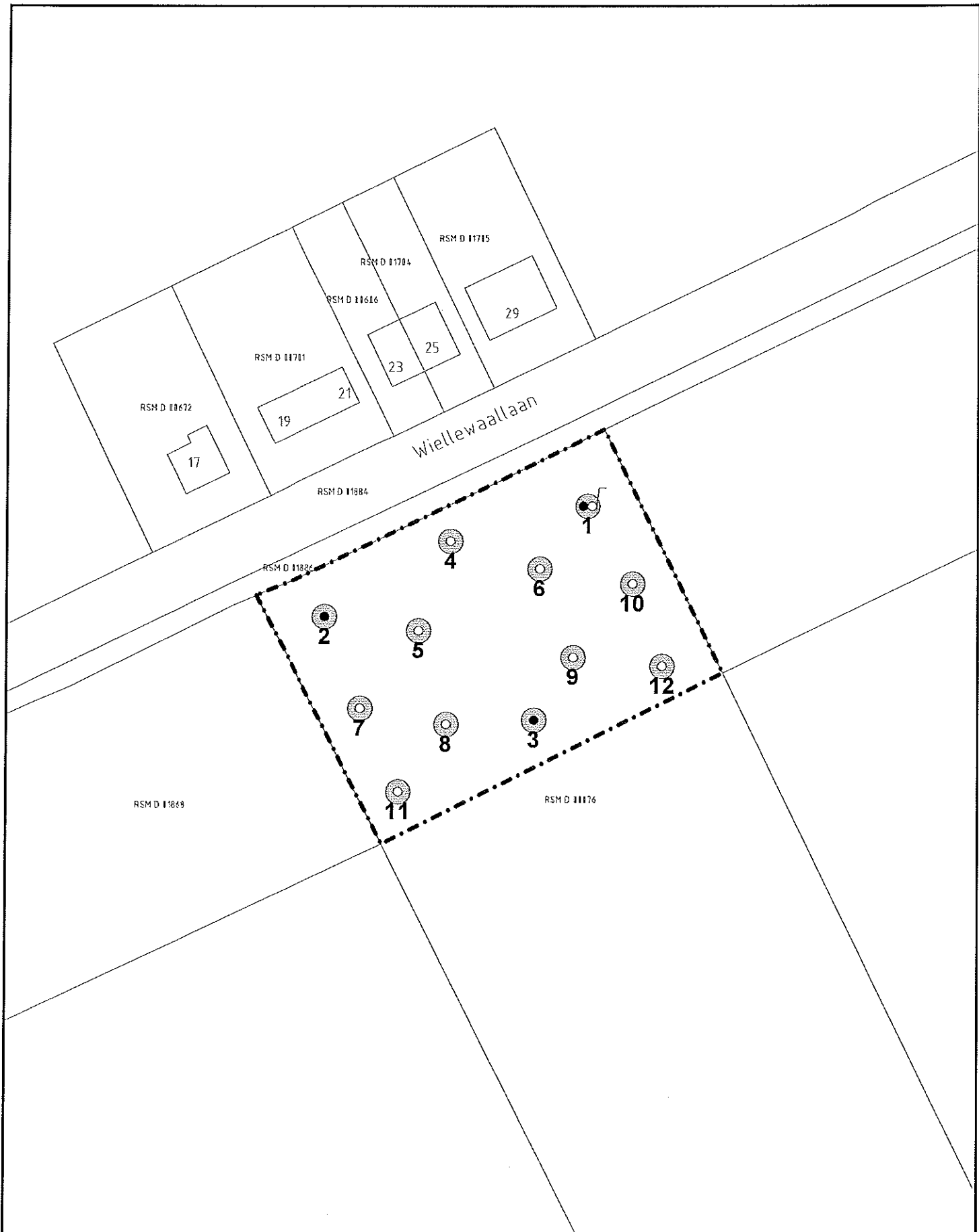

- Boring
- Boring tot 0,5 m
- Peilbuis
- ⊙ Samplepoint
- Gebouwen
- | Locatie



Opgachtgever Gemeente Maasdiel	Schaal 1 : 750	Status Definitief
Project Hurwenen Wielewaallaan	Formaat A4 210x297 mm	Projectnummer 4666136
Onderdeel Situering monsterpunten	Dat. 8.7.2009 19:34	Tekeningnummer P00002
	Getek. TEGSIS	
	Gecc. lhu	

Bijlage

3

Boorprofielen

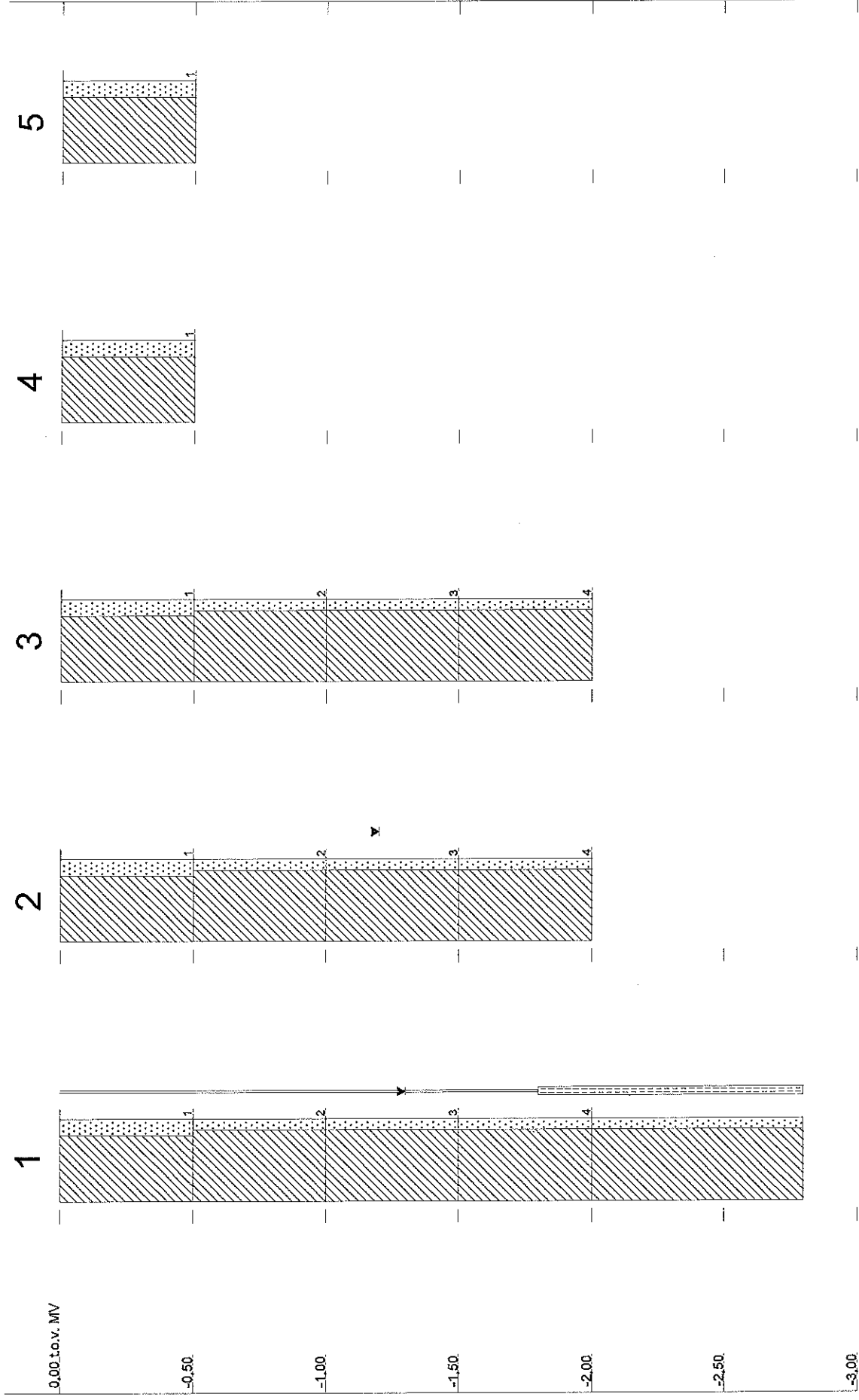

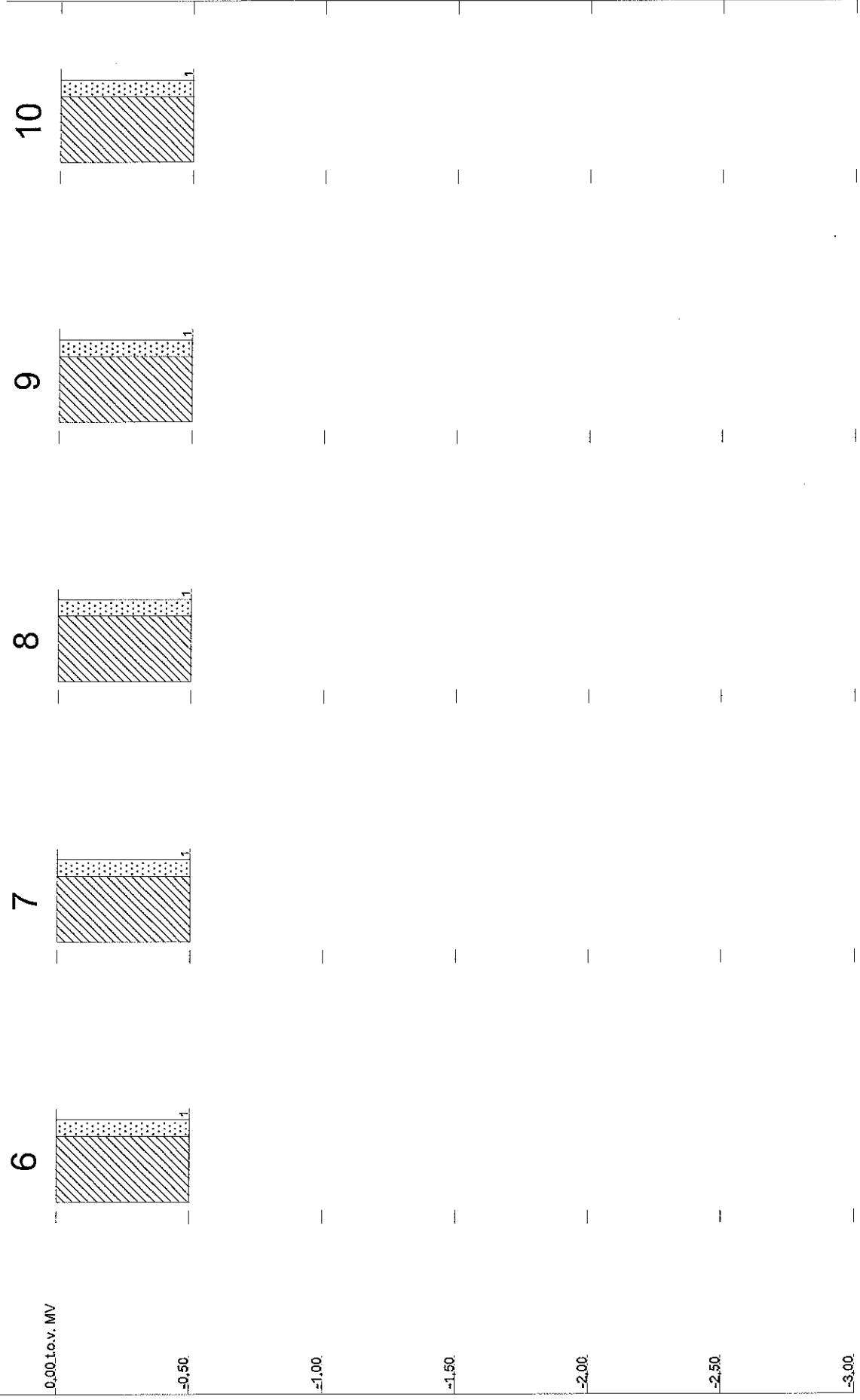



Legenda boorprofielen

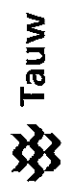
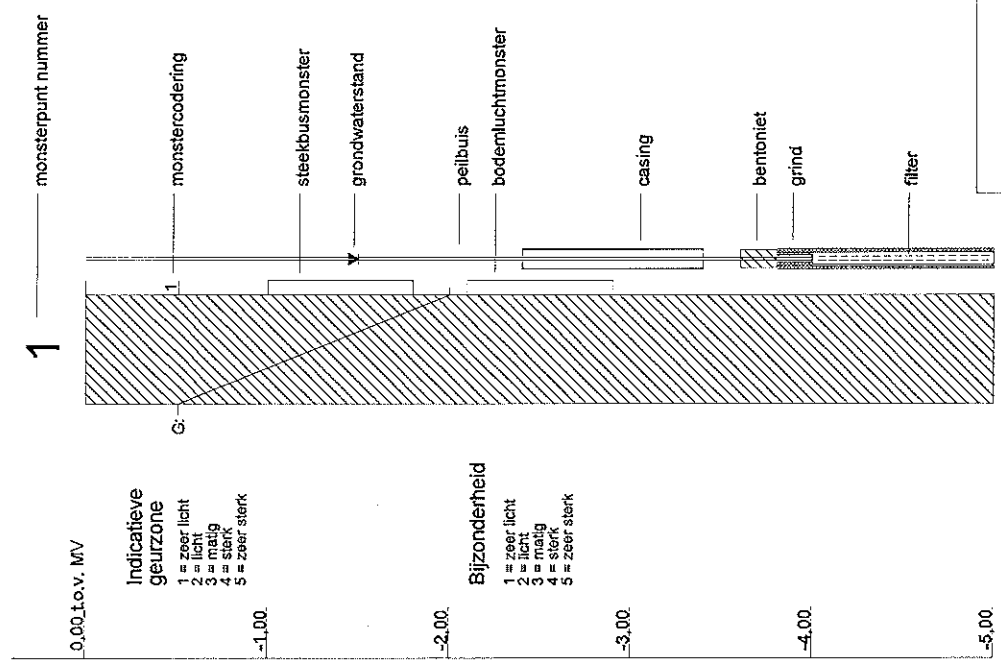
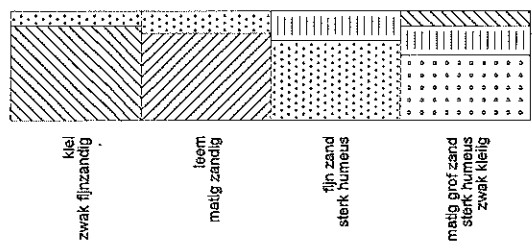
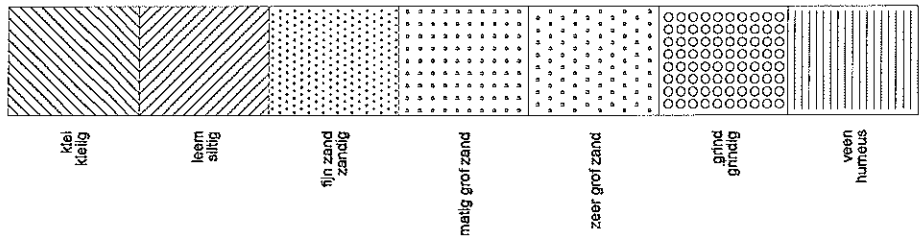

Bijlage

4

Locatiespecifieke toetsingswaarden

Grond

Humus: 4,3 %

Lutum: 25 %

	AW	T	I
METALEN			
cadmium	0,51	5,8	11
kobalt	15	103	190
koper	36	104	172
kwik	0,15	-	-
lood	47	271	494
molybdeen	1,5	96	190
nikkel	35	68	100
zink	131	404	676
PAKs			
PAKs (totaal)(som 10)	1,5	21	40
ANDERE GECHLOREERDE KWS			
PCBs (som 7)	0,0086	0,22	0,43
OVERIGE VERBINDINGEN			
minerale olie	82	1116	2150

Humus: 7,4 %

Lutum: 23 %

	AW	T	I
METALEN			
cadmium	0,55	6,2	12
kobalt	14	96	178
koper	37	106	175
kwik	0,14	-	-
lood	47	274	501
molybdeen	1,5	96	190
nikkel	33	64	94
zink	130	400	669
PAKs			
PAKs (totaal)(som 10)	1,5	21	40
ANDERE GECHLOREERDE KWS			
PCBs (som 7)	0,015	0,38	0,74
OVERIGE VERBINDINGEN			
minerale olie	141	1920	3700

AW T I: Achtergrond-, Tussen- en Interventiewaarden grond [mg/kg ds]

Streefwaarden grondwater en Interventiewaarden bodemsanering uit de Circulaire Bodemsanering 2009 (Staatscourant 7 april 2009, 67)

Achtergrondwaarden uit Toepassen van grond en baggerspecie in oppervlaktewater conform de Staatscourant 2007, 247

Grondwater

	So	To	Io
METALEN			
cadmium	0,40	3,2	6,0
kobalt	20	60	100
koper	15	45	75
kwik	0,050	0,18	0,30
lood	15	45	75
molybdeen	5,0	153	300
nikkel	15	45	75
zink	65	433	800
AROMATISCHE VERBINDINGEN			
benzeen	0,20	15	30
tolueen	7,0	504	1000
ethylbenzeen	4,0	77	150
xylenen (som)	0,20	35	70
styreen (vinylbenzeen)	6,0	153	300
PAKs			
naftaleen	0,010	35	70
GECHLOREERDE KWS			
dichloormethaan	0,010	500	1000
trichloormethaan (chloroform)	6,0	203	400
tetrachloormethaan	0,010	5,0	10
11-dichloorethaan	7,0	454	900
12-dichloorethaan	7,0	204	400
111-trichloorethaan	0,010	150	300
112-trichloorethaan	0,010	65	130
vinylchloride	0,010	2,5	5,0
11-dichlooretheen	0,010	5,0	10
12-dichlooretheen (c&t)	0,010	10	20
dichloorpropanen (som)	0,80	40	80
trichlooretheen	24	262	500
tetrachlooretheen	0,010	20	40
OVERIGE VERBINDINGEN			
minerale olie	50	325	600
tribroommethaan	-	315	630

So To Io: Streef-, Tussen- en Interventiewaarden grondwater [ug/l]

Streefwaarden grondwater en Interventiewaarden bodemsanering uit de Circulaire Bodemsanering 2009 (Staatscourant 7 april 2009, 67)

Bijlage

5

Analysecertificaten

**AL-West B.V.**

Handelskade 39, 7417 DE Deventer
Postbus 693, 7400 AR Deventer
Tel. +31(0)570 699765, Fax +31(0)570 699761
e-Mail: info@al-west.nl, www.al-west.nl

TAUW DEVENTER
Linda Huigen
POSTBUS 133
7400 AC DEVENTER

Datum 07.07.2009
Relatienr 35003840
Opdrachtnr. 140069
Blad 1 van 3

ANALYSERAPPORT**Opdracht 140069 Bodem / Eluaat**

Opdrachtgever 35003840 TAUW DEVENTER
Referentie 4666136 Hurwenen Wielewaallaan
Opdrachtacceptatie 29.06.09
Monsternemer Opdrachtgever

Geachte heer, mevrouw,

Hierbij zenden wij U de resultaten van het door u aangevraagde laboratoriumonderzoek. De analyses zijn, tenzij anders vermeld, uitgevoerd overeenkomstig onze erkenning voor de werkzaamheid "Analyse voor milieuhygiënisch bodemonderzoek" van het Besluit Bodemkwaliteit.

Indien u gegevens wenst over de meetonzekerheden van een methode, kunnen wij u deze op verzoek verstrekken.

Dit rapport mag alleen in zijn geheel worden gereproduceerd. Eventuele bijlagen zijn onderdeel van het rapport.

Indien u nog vragen heeft of aanvullende informatie wenst, verzoeken wij u om contact op te nemen met Klantenservice.

Wij vertrouwen U met de toegezonden informatie van dienst te zijn.

Met vriendelijke groet,

AL-West B.V. Dhr. Peter Wijers, Tel. +31/570699557
Klantenservice

AL-West B.V.

Handelskade 39, 7417 DE Deventer
 Postbus 693, 7400 AR Deventer
 Tel. +31(0)570 699765, Fax +31(0)570 699761
 e-Mail: info@al-west.nl, www.al-west.nl

Opdracht 140069 Bodem / Eiluaat

Blad 2 van 3

Monsternr.	Monstername	Monsteromschrijving
791645	29.06.2009	1, 4, 6, 9, 10 en 12 (0-0,5)
791652	29.06.2009	2, 3, 5, 7, 8 en 11 (0-0,5)
791659	29.06.2009	1, 2 en 3 (0,5-2,0)

Eenheid		791645 1, 4, 6, 9, 10 en 12 (0-0,5)	791652 2, 3, 5, 7, 8 en 11 (0-0,5)	791659 1, 2 en 3 (0,5-2,0)
Algemene monstervoorbehandeling				
Koningswater ontsluiting		++	++	++
Voorbehandeling conform AS3000		++	++	++
Droge stof (Ds)	%	83,1	81,2	71,3
IJzer (Fe ₂ O ₃)	% Ds	<5,0	--	<5,0
Klassiek Chemische Analyses				
Organische stof	% Ds	4,3 ^{xj}	--	7,4 ^{xj}
Fracties (sedigraaf)				
Fractie < 2 µm	% Ds	25	--	23
Metalen				
Barium (Ba)	mg/kg Ds	94	130	130
Cadmium (Cd)	mg/kg Ds	0,28	0,28	<0,17
Cobalt (Co)	mg/kg Ds	9,4	12	11
Koper (Cu)	mg/kg Ds	18	18	15
Kwik (Hg)	mg/kg Ds	<0,05	<0,05	<0,05
Lood (Pb)	mg/kg Ds	23	23	<13
Molybdeen (Mo)	mg/kg Ds	<1,5	<1,5	<1,5
Nikkel (Ni)	mg/kg Ds	24	27	29
Zink (Zn)	mg/kg Ds	66	69	58
PAK				
Anthraceen	mg/kg Ds	<0,010	<0,010	<0,010
Benzo(a)anthraceen	mg/kg Ds	<0,010	0,018	<0,010
Benzo(a)pyreen	mg/kg Ds	<0,010	0,014	<0,010
Benzo(ghi)peryleen	mg/kg Ds	<0,010	0,016	<0,010
Benzo(k)fluorantheen	mg/kg Ds	<0,010	0,014	<0,010
Chryseen	mg/kg Ds	0,014	0,022	<0,010
Fenanthreen	mg/kg Ds	<0,010	<0,010	<0,010
Fluorantheen	mg/kg Ds	0,030	0,030	<0,010
Indeno-(1,2,3-c,d)pyreen	mg/kg Ds	0,013	0,016	<0,010
Naftaleen	mg/kg Ds	<0,010	<0,010	<0,010
Som PAK (VROM)	mg/kg Ds	0,057 ^{xj}	0,13 ^{xj}	n.a.
Som PAK (VROM) (Factor 0,7)	mg/kg Ds	0,11 ^{sj}	0,15 ^{sj}	0,070 ^{sj}
Minerale olie				
Koolwaterstoffractie C10-C40	mg/kg Ds	<20	<20	<20
Koolwaterstoffractie C10-C12	mg/kg Ds	<4,0	<4,0	<4,0
Koolwaterstoffractie C12-C16	mg/kg Ds	<4,0	<4,0	<4,0
Koolwaterstoffractie C16-C20	mg/kg Ds	<2,0	<2,0	<2,0
Koolwaterstoffractie C20-C24	mg/kg Ds	<2,0	<2,0	<2,0
Koolwaterstoffractie C24-C28	mg/kg Ds	<2,0	<2,0	5,2

**AL-West B.V.**

Handelskade 39, 7417 DE Deventer
Postbus 693, 7400 AR Deventer
Tel. +31(0)570 699765, Fax +31(0)570 699761
e-Mail: info@al-west.nl, www.al-west.nl

Opdracht 140069 Bodem / Eluaat

Blad 3 van 3

	Eenheid	791645	791652	791659
		1, 4, 6, 9, 10 en 12 (0-0,5)	2, 3, 5, 7, 8 en 11 (0-0,5)	1, 2 en 3 (0,5-2,0)
Minerale olie				
Koolwaterstof fractie C28-C32	mg/kg Ds	4,6	3,3	<2,0
Koolwaterstof fractie C32-C36	mg/kg Ds	4,3	3,8	<2,0
Koolwaterstof fractie C36-C40	mg/kg Ds	3,4	2,5	<2,0
Polychloorbifenylen				
PCB 101	mg/kg Ds	<0,0020	<0,0020	<0,0020
PCB 118	mg/kg Ds	<0,0020	<0,0020	<0,0020
PCB 138	mg/kg Ds	<0,0020	<0,0020	<0,0020
PCB 153	mg/kg Ds	<0,0020	<0,0020	<0,0020
PCB 180	mg/kg Ds	<0,0020	<0,0020	<0,0020
PCB 28	mg/kg Ds	<0,0020	<0,0020	<0,0020
PCB 52	mg/kg Ds	<0,0020	<0,0020	<0,0020
Som PCB (7 Ballschmitter)	mg/kg Ds	n.a.	n.a.	n.a.
Som PCB (7 Ballschmitter) (Factor 0,7)	mg/kg Ds	0,0098 ^{#)}	0,0098 ^{#)}	0,0098 ^{#)}

Verklaring: "<" of n.a. betekent kleiner dan de rapportagegrens.

de daadwerkelijke rapportagegrens kan in sommige gevallen afwijken van de standaard waarde voor de betreffende analyse door bijvoorbeeld matrixeffecten of te weinig monstermateriaal.

++ Deze handeling is uitgevoerd.

x) Gehaltes beneden de rapportagegrens zijn niet mee inbegrepen.

#) Bij deze som zijn resultaten "<rapportagegrens" vermenigvuldigd met 0,7; indien een som is berekend uit minimaal één verhoogde rapportagegrens, dan dient voor het resultaat "<" gelezen te worden.

Het organische stof gehalte wordt gecorrigeerd voor het lutum gehalte, als geen lutum bepaald is wordt gecorrigeerd als ware het lutum gehalte 5,4%

De onderzoeksresultaten hebben alleen betrekking op het aangeleverde monstermateriaal. De onderzoekstijd omvat de periode tussen acceptatie van de opdracht en rapportage. Monsters met onbekende herkomst, kunnen slechts beperkt gecontroleerd worden op plausibiliteit.

AL-West B.V. Dhr. Peter Wijers, Tel. +31/570699557

Klantenservice

Toegepaste methodenGrond

conform AS 3000: Koolwaterstof fractie C10-C40 Koolwaterstof fractie C10-C12 Koolwaterstof fractie C12-C16 Koolwaterstof fractie C16-C20
Koolwaterstof fractie C20-C24 Koolwaterstof fractie C24-C28 Koolwaterstof fractie C28-C32 Koolwaterstof fractie C32-C36
Koolwaterstof fractie C36-C40 Som PAK (VROM) Som PCB (7 Ballschmitter) Som PCB (7 Ballschmitter) (Factor 0,7)
conform AS 3000: Voorbehandeling conform AS3000 Droge stof (Ds) Barium (Ba) Lood (Pb) Cadmium (Cd) Cobalt (Co) IJzer (Fe2O3)
Koper (Cu) Molybdeen (Mo) Nikkel (Ni) Kwik (Hg) Zink (Zn) Fractie < 2 µm Som PAK (VROM) (Factor 0,7)
conform AS 3000 en NEN 5754: Organische stof
conform AS 3000/NEN 6961/NEN-EN 13657/ISO 11466:Koningswater ontsluiting



Chromatogram for Order No. 140069, Analysis No. 791645, created at 03.07.2009 23:37:08

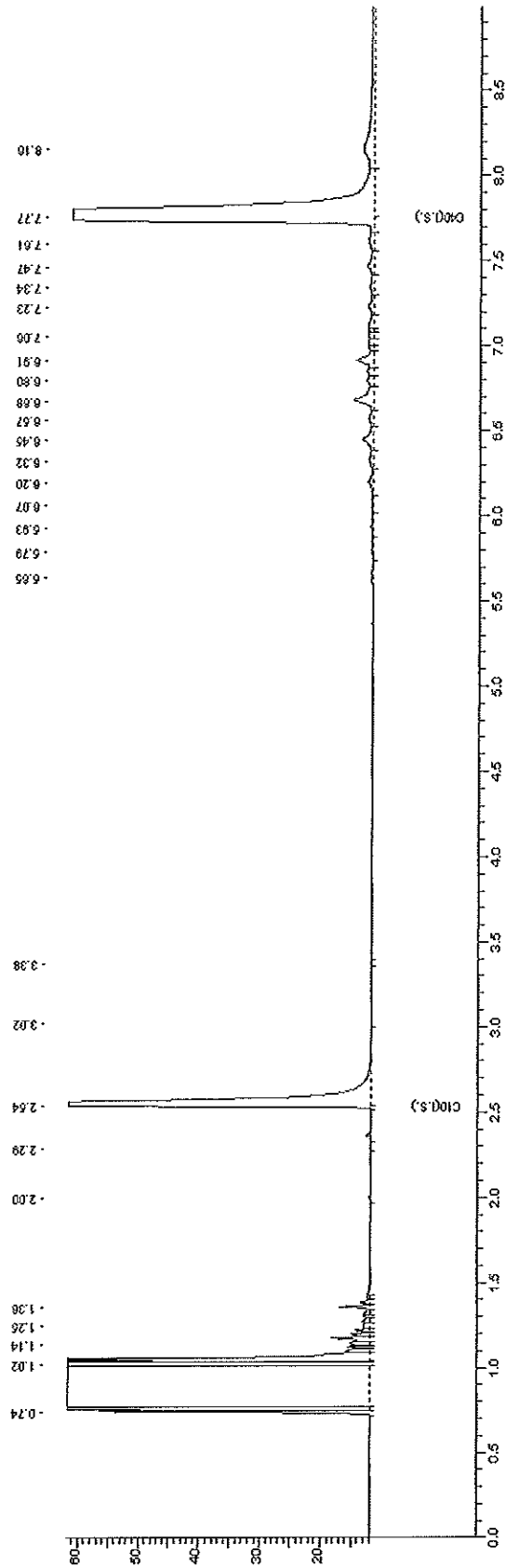



Chromatogram for Order No. 140069, Analysis No. 791652, created at 07.07.2009 13:02:17

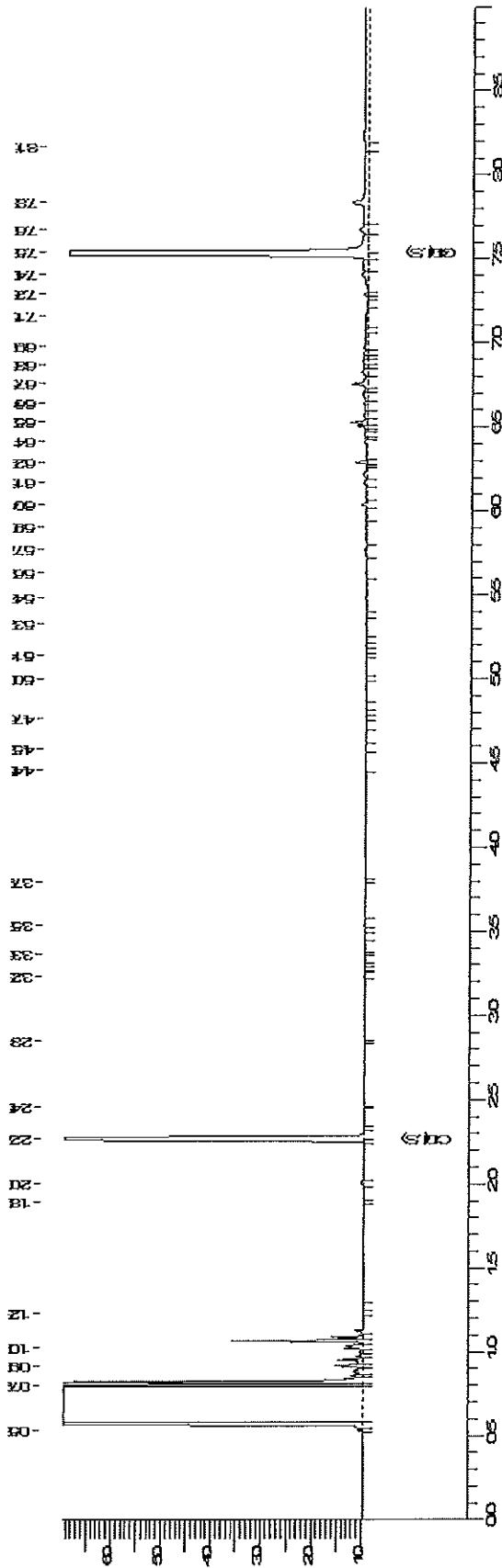



Chromatogram for Order No. 140069, Analysis No. 791659, created at 03.07.2009 19:12:07

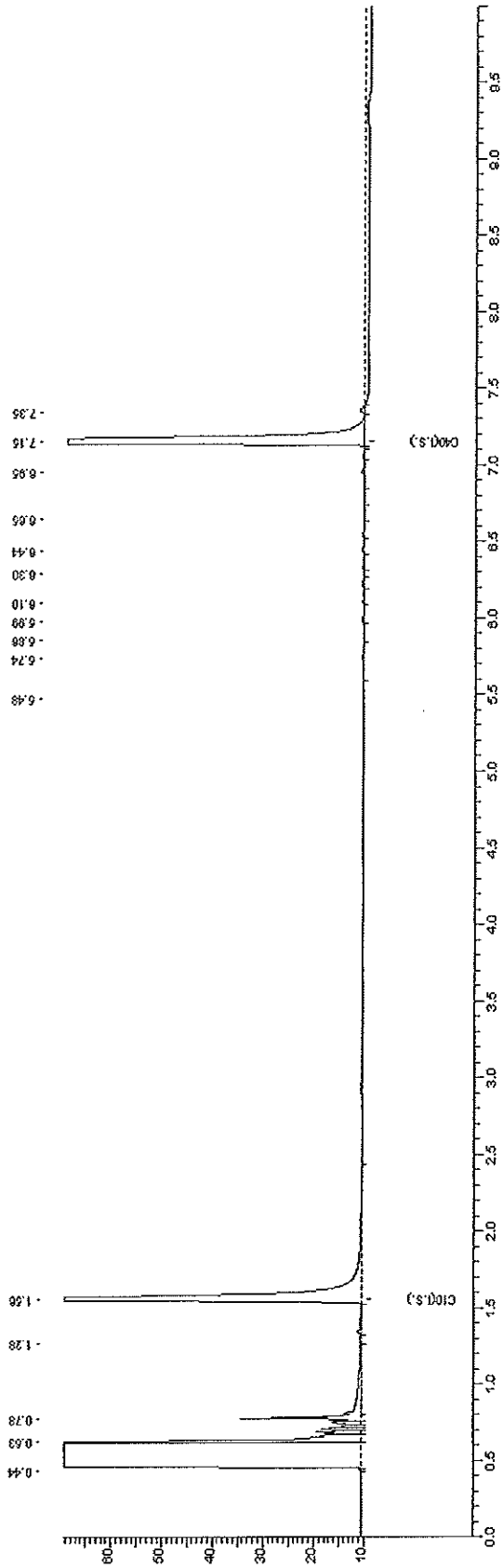

**AL-West B.V.**

Handelskade 39, 7417 DE Deventer
Postbus 693, 7400 AR Deventer
Tel. +31(0)570 699765, Fax +31(0)570 699761
e-Mail: info@al-west.nl, www.al-west.nl

TAUW DEVENTER
Linda Huigen
POSTBUS 133
7400 AC DEVENTER

Datum 03.07.2009
Relatienr 35003840
Opdrachtnr. 140066
Blad 1 van 3

ANALYSERAPPORT**Opdracht 140066 Water**

Opdrachtgever 35003840 TAUW DEVENTER
Referentie 4666136 Hurwenen Wielewaallaan
Opdrachtacceptatie 29.06.09
Monsternemer Opdrachtgever

Geachte heer, mevrouw,

Hierbij zenden wij U de resultaten van het door u aangevraagde laboratoriumonderzoek. De analyses zijn, tenzij anders vermeld, uitgevoerd overeenkomstig onze erkenning voor de werkzaamheid "Analyse voor milieuhygiënisch bodemonderzoek" van het Besluit Bodemkwaliteit.

Indien u gegevens wenst over de meetonzekerheden van een methode, kunnen wij u deze op verzoek verstrekken.

Dit rapport mag alleen in zijn geheel worden gereproduceerd. Eventuele bijlagen zijn onderdeel van het rapport.

Indien u nog vragen heeft of aanvullende informatie wenst, verzoeken wij u om contact op te nemen met Klantenservice.

Wij vertrouwen U met de toegezonden informatie van dienst te zijn.

Met vriendelijke groet,

AL-West B.V. Dhr. Peter Wijers, Tel. +31/570699557
Klantenservice

**AL-West B.V.**

Handelskade 39, 7417 DE Deventer
Postbus 693, 7400 AR Deventer
Tel. +31(0)570 699765, Fax +31(0)570 699761
e-Mail: info@al-west.nl, www.al-west.nl

Opdracht 140066 Water

Blad 2 van 3

Monsternr.	Monsteromschrijving	Monstername	Monsternamepunt
791638	Pb 1 (1,8-2,8)	29.06.2009	

Eenheid 791638
Pb 1 (1,8-2,8)

Metalen

Barium (Ba)	µg/l	150
Cadmium (Cd)	µg/l	<0,80
Cobalt (Co)	µg/l	<5,0
Koper (Cu)	µg/l	<5,0
Kwik (Hg)	µg/l	<0,05
Lood (Pb)	µg/l	<10
Molybdeen (Mo)	µg/l	<3,0
Nikkel (Ni)	µg/l	<10
Zink (Zn)	µg/l	<20

Aromaten

Benzeen	µg/l	<0,20
Tolueen	µg/l	<0,30
Ethylbenzeen	µg/l	<0,30
<i>m,p</i> -Xyleen	µg/l	<0,20
<i>o</i> -Xyleen	µg/l	<0,10
Som Xylenen	µg/l	n.a.
Som Xylenen (Factor 0,7)	µg/l	0,21 [#]
Naftaleen	µg/l	<0,20 ^{m)}
Styreen	µg/l	<0,30

Chloorhoudende koolwaterstoffen

Dichloormethaan	µg/l	<0,20
Trichloormethaan (Chloroform)	µg/l	<0,60
Tetrachloormethaan (Tetra)	µg/l	<0,10
1,1-Dichloorethaan	µg/l	<0,60
1,2-Dichloorethaan	µg/l	<0,60
1,1,1-Trichloorethaan	µg/l	<0,10
1,1,2-Trichloorethaan	µg/l	<0,10
Vinylchloride	µg/l	<0,10
1,1-Dichlooretheen	µg/l	<0,10
<i>Cis</i> -1,2-Dichlooretheen	µg/l	<0,10
<i>trans</i> -1,2-Dichlooretheen	µg/l	<0,10
Som <i>cis/trans</i> -1,2-Dichlooretheen	µg/l	n.a.
Som <i>cis/trans</i> -1,2-Dichlooretheen (Factor 0,7)	µg/l	0,14 [#]
Trichlooretheen (Tri)	µg/l	<0,60
Tetrachlooretheen (Per)	µg/l	<0,10
1,1-Dichloorpropaan	µg/l	<0,30
1,2-Dichloorpropaan	µg/l	<0,30

**AL-West B.V.**

Handelskade 39, 7417 DE Deventer
Postbus 693, 7400 AR Deventer
Tel. +31(0)570 699765, Fax +31(0)570 699761
e-Mail: info@al-west.nl, www.al-west.nl

Opdracht 140066 Water

Blad 3 van 3

Eenheid 791638
Pb 1 (1,8-2,8)

Chloorhoudende koolwaterstoffen

1,3-Dichloorpropanen	µg/l	<0,30
Som Dichloorpropanen	µg/l	n.a.
Som Dichloorpropanen (Factor 0,7)	µg/l	0,63 ^{#)}

Minerale olie

Koolwaterstof fractie C10-C40	µg/l	<100
Koolwaterstof fractie C10-C12	µg/l	<20
Koolwaterstof fractie C12-C16	µg/l	<20
Koolwaterstof fractie C16-C20	µg/l	<10
Koolwaterstof fractie C20-C24	µg/l	<10
Koolwaterstof fractie C24-C28	µg/l	<10
Koolwaterstof fractie C28-C32	µg/l	<10
Koolwaterstof fractie C32-C36	µg/l	<10
Koolwaterstof fractie C36-C40	µg/l	<10

Broomhoudende koolwaterstoffen

Tribroommethaan (bromoform)	µg/l	<0,60
-----------------------------	------	-------

Verklaring: "<" of n.a. betekent kleiner dan de rapportagegrens.

de daadwerkelijke rapportagegrens kan in sommige gevallen afwijken van de standaard waarde voor de betreffende analyse door bijvoorbeeld matrixeffecten of te weinig monstermateriaal.

++ Deze handeling is uitgevoerd.

#) Bij deze som zijn resultaten "<rapportagegrens" vermenigvuldigd met 0,7; indien een som is berekend uit minimaal één verhoogde rapportagegrens, dan dient voor het resultaat "<" gelezen te worden.

m) De bepalingsgrens is verhoogd, omdat door matrixeffecten, resp. co-elutie een kwantificering bemoeilijkt wordt.

De onderzoeksresultaten hebben alleen betrekking op het aangeleverde monstermateriaal. De onderzoekstijd omvat de periode tussen acceptatie van de opdracht en rapportage. Monsters met onbekende herkomst, kunnen slechts beperkt gecontroleerd worden op plausibiliteit.

AL-West B.V. Dhr. Peter Wijers, Tel. +31/570699557**Klantenservice****Toegepaste methoden**

conform AS 3000: Dichloormethaan Tribroommethaan (bromoform) Benzeen Trichloormethaan (Chloroform) Tetrachloormethaan (Tetra)
Tolueen Ethylbenzeen 1,1-Dichloorethaan 1,2-Dichloorethaan Som Xylenen Naftaleen Styreen 1,1,1-Trichloorethaan
1,1,2-Trichloorethaan Vinylchloride 1,1-Dichlooretheen Som cis/trans- 1,2-Dichlooretheen Trichlooretheen (Tri)
Tetrachlooretheen (Per) Som Dichloorpropanen Koolwaterstof fractie C10-C40 Koolwaterstof fractie C10-C12
Koolwaterstof fractie C12-C16 Koolwaterstof fractie C16-C20 Koolwaterstof fractie C20-C24 Koolwaterstof fractie C24-C28
Koolwaterstof fractie C28-C32 Koolwaterstof fractie C32-C36 Koolwaterstof fractie C36-C40

conform AS 3000: Barium (Ba) Lood (Pb) Cadmium (Cd) Cobalt (Co) Koper (Cu) Molybdeen (Mo) Nikkel (Ni) Kwik (Hg) Zink (Zn)
Som Xylenen (Factor 0,7) Som cis/trans-1,2-Dichlooretheen (Factor 0,7) Som Dichloorpropanen (Factor 0,7)



Chromatogram for Order No. 140066, Analysis No. 791638, created at 01.07.2009 21:07:07

