

QUICKSCAN FLORA EN FAUNA

REVELINGSEWEG 4

TE WAPENVELD



- \* Bodem
- \* Waterbodem
- \* Water
- \* Archeologie
- \* Ecologie
- \* Milieu

Ecologie

## quickscan flora en fauna Revelingseweg 4 te Wapenveld

<b>Opdrachtgever</b>	Moza Makelaardij Stationsweg 7 8191 AG Wapenveld
<b>Rapportnummer</b>	1329.001
<b>Versienummer</b>	D4
<b>Status</b>	Eindrapportage
<b>Datum</b>	28 juli 2016
<b>Vestiging</b>	Doetinchem
<b>Opsteller</b>	Ing. L. Hunink-Verwoerd
<b>Paraaf</b>	
<b>Kwaliteitscontrole</b>	Ing. M.P.M Verkade
<b>Paraaf</b>	



### *Kwaliteitszorg*

Econsultancy is lid van het Netwerk Groene Bureaus (NGB). Het NGB is een vereniging van ecologische advies- en onderzoeksbureaus die werkt aan de kwaliteit van advisering gericht op natuur, landschap, water, milieu en ruimte en die de belangen behartigt van groene adviesbureaus. Het Netwerk hanteert een gedragscode die opdrachtgevers en andere belanghebbenden een basis biedt om de leden aan te spreken op de kwaliteit van hun werk.

### *Betrouwbaarheid*

Dit onderzoek is op zorgvuldige wijze uitgevoerd conform de toepasselijke en van kracht zijnde regelgeving ten aanzien van natuurwetgeving. Het onderzoek betreft een momentopname en geeft een inschatting van de geschiktheid van de onderzoekslocatie voor beschermde soorten. Het incidenteel voorkomen van beschermde soorten is echter nooit met zekerheid te voorspellen. Econsultancy accepteert op voorhand geen aansprakelijkheid ten aanzien van mogelijke beslissingen die de opdrachtgever naar aanleiding van het door Econsultancy uitgevoerde onderzoek neemt.

In het algemeen kan gesteld worden dat een quickscan geldig is voor een periode van 2 tot 3 jaar, tenzij in deze periode de ecologische omstandigheden wezenlijk zijn veranderd en/of de Flora- en faunawet dan wel inzichten hieromtrent zijn gewijzigd. Bij uitstel van de uitvoering van een project met meer dan 3 jaar verdient het de aanbeveling de resultaten van de quickscan opnieuw te toetsen.

## INHOUDSOPGAVE

1	INLEIDING .....	1
2	GEBIEDSBESCHRIJVING .....	2
	2.1 Huidig gebruik onderzoekslocatie en omgeving .....	2
	2.2 Ligging ten opzichte van beschermde gebieden .....	4
	2.3 Toekomstig gebruik van de onderzoekslocatie en voorgenomen ingrepen .....	5
3	ONDERZOEKSMETHODIEK .....	6
4	TOEPASSING VAN DE NATIONALE NATUURWETGEVING .....	7
	4.1 Inleiding .....	7
	4.2 Flora- en faunawet.....	7
	4.3 Gebiedsbescherming.....	10
5	AANGETROFFEN EN TE VERWACHTEN BESCHERMDE SOORTEN .....	11
	5.1 Inleiding .....	11
	5.2 Vogels.....	11
	5.3 Vleermuizen.....	12
	5.4 Overige zoogdieren .....	13
	5.5 Reptielen, amfibieën en vissen.....	13
	5.6 Ongewervelden.....	14
	5.7 Vaatplanten.....	14
6	TOETSING AAN WET- EN REGELGEVING .....	15
	6.1 Inleiding .....	15
	6.2 Flora- en faunawet.....	15
	6.2.1 Broedvogels.....	15
	6.2.2 Reptielen .....	16
	6.2.3 Grondgebonden zoogdieren en amfibieën .....	16
	6.2.4 Overige soort(groep)en .....	16
	6.3 Gebiedsbescherming.....	17
7	SAMENVATTING EN CONCLUSIES .....	19

## 1 INLEIDING

Econsultancy heeft van Moza Makelaardij opdracht gekregen voor het uitvoeren van een quickscan flora en fauna aan de Revelingseweg 4 te Wapenveld.

De quickscan flora en fauna is uitgevoerd in het kader van een bestemmingsplanherziening.

De quickscan flora en fauna heeft als doel in te schatten of er op de onderzoekslocatie planten- en diersoorten aanwezig of te verwachten zijn die volgens de Flora- en faunawet een beschermd status hebben en die mogelijk verstoring kunnen ondervinden door de voorgenomen ingreep. Tevens is beoordeeld of de voorgenomen ingreep invloed kan hebben op gebieden die volgens de Natuurbeschermingswet 1998 zijn beschermd, of deel uitmaken van het Natuurnetwerk Nederland.

Econsultancy is lid van de branchevereniging "Netwerk Groene Bureaus" en werkt volgens de door het Netwerk opgestelde gedragscode en protocollen. In dat kader verklaart Econsultancy ten behoeve van de onderzoekslocatie niet eerder betrokken te zijn geweest voor ecologische advisering of ecologisch onderzoek.

## 2 GEBIEDSBESCHRIJVING

### 2.1 Huidig gebruik onderzoekslocatie en omgeving

De onderzoekslocatie ligt aan de zuidzijde van de Revelingseweg 4, circa 2 kilometer ten zuidwesten van de kern van Wapenveld. In figuur 1 is de topografische ligging van de onderzoekslocatie weergegeven.

Volgens de topografische kaart van Nederland, zijn de coördinaten van het midden van de onderzoekslocatie  $X = 200.780$ ,  $Y = 492.190$ .



Figuur 1. Topografische ligging van de onderzoekslocatie.

De onderzoekslocatie betreft een braakliggend terrein. De bebouwing op het perceel is niet meer aanwezig, met uitzondering van een houten geraamte van een schuur. Het perceel is begroeid met ruigtekruiden. Op het zuidelijke deel van het perceel is een brede haag aanwezig van liguster en coniferen.

Ten noorden van de onderzoekslocatie bevindt zich het woonhuis aan de Revelingseweg 4. Aan de oostzijde bevindt zich de weg De Rolders, waarlangs berkenbomen aanwezig zijn. Langs de Rolders is een klein bosperceel aanwezig. De locatie wordt omgeven door kleinschalig landschap met erven en bijbehorende tuinen en beplantingen.

In figuur 2 is een luchtfoto van de onderzoekslocatie en de directe omgeving weergegeven. De figuren 3 t/m 8 geven een impressie van de onderzoekslocatie, middels foto's die zijn genomen tijdens het veldbezoek.



**Figuur 2.** Luchtfoto onderzoekslocatie en directe omgeving.



**Figuur 3.** Woonhuis en het geraamte van de schuur op de onderzoekslocatie.



**Figuur 4.** Binnenzijde geraamte schuur.



**Figuur 5.** Zicht vanaf de schuur.



**Figuur 6.** Overzicht vanuit de zuidzijde.



**Figuur 7.** Bomen langs De Rolders



**Figuur 8.** Noordelijke deel.

## 2.2 Ligging ten opzichte van beschermde gebieden

### *Natura 2000*

De onderzoekslocatie is niet gelegen binnen de grenzen van een gebied dat aangewezen is als Natura 2000. Het meest nabijgelegen Natura 2000-gebied, De Veluwe, bevindt zich op 550 meter afstand ten noordoosten van de onderzoekslocatie.

### *Natuurnetwerk Nederland*

De onderzoekslocatie maakt geen deel uit van het Gelders Natuurnetwerk. De onderzoekslocatie ligt echter wel in de nabijheid van een gebied, behorend tot het Natuurnetwerk. Het meest nabijgelegen gebied bevindt zich circa 10 meter ten westen van de onderzoekslocatie, aan de overzijde van de Rolders. Het betreft de Veluwe. In figuur 9 is de ligging van de onderzoekslocatie ten opzichte van het Natuurnetwerk en Natura 2000 weergegeven.

### *Beschermde Natuurmonumenten*

De onderzoekslocatie is niet gelegen in de directe nabijheid van een gebied dat aangewezen is als Beschermd Natuurmonument.

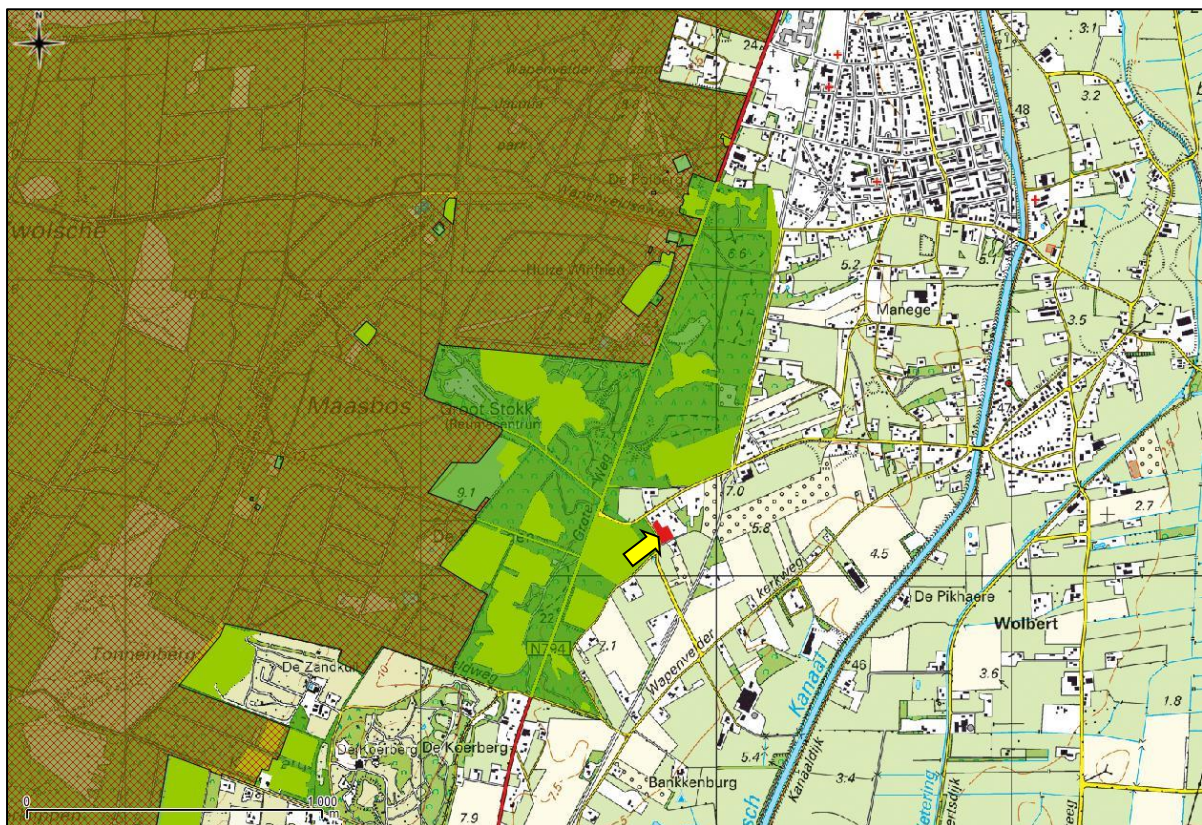

**Figuur 9.** Ligging onderzoekslocatie ten opzichte van het Natuurnetwerk Nederland (groen) en Natura 2000 (gearceerd).

### 2.3 Toekomstig gebruik van de onderzoekslocatie en voorgenomen ingrepen

De initiatiefnemer is voornemens een vier woningen op de onderzoekslocatie te realiseren, in twee gebouwen, met een gezamenlijk bijgebouw. Hiertoe zal het geraamte van de schuur worden verwijderd. De bomen langs De Rolders worden vervangen door nieuwe bomen. Verder zal het geheel landschappelijk worden ingepast. In figuur 10 is de toekomstige locatie van de bebouwing opgenomen.

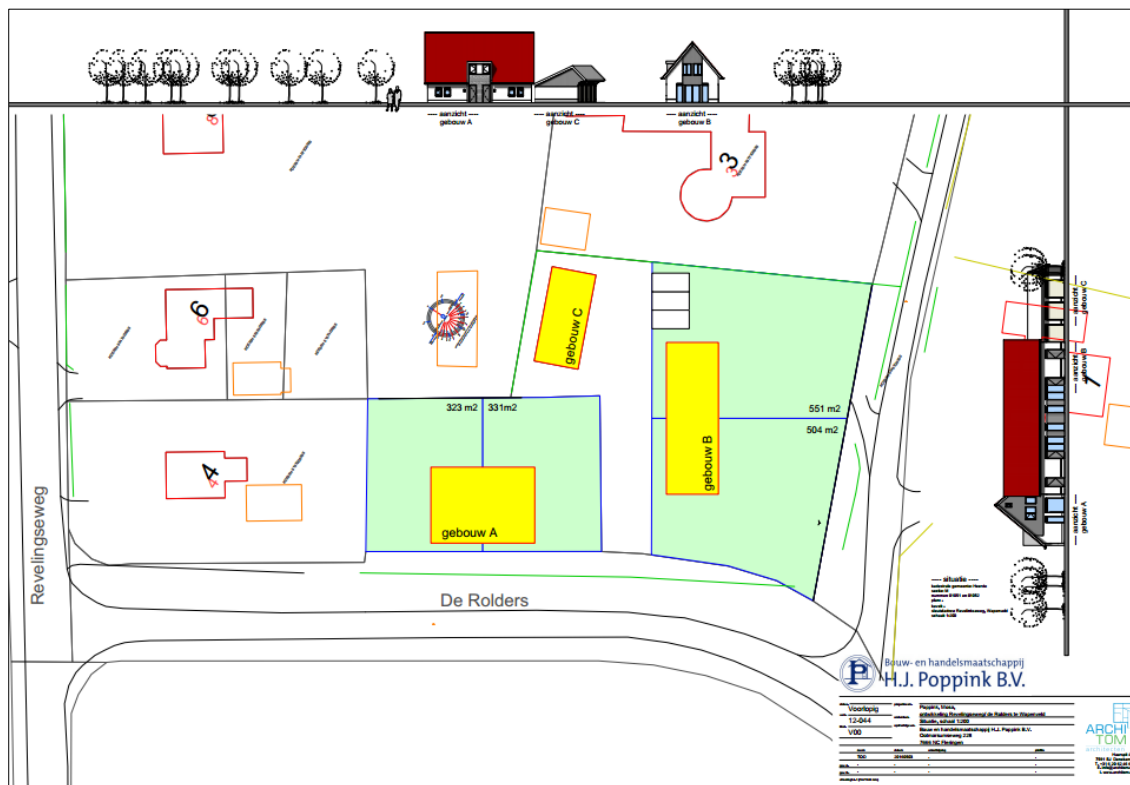

Figuur 10. Toekomstige inrichting (bron: Architom architecten).



### 3 ONDERZOEKSMETHODIEK

Het onderzoek is uitgevoerd middels het verrichten van een veldbezoek en een bureauonderzoek. Op deze wijze is inzicht verkregen in de aanwezigheid van geschikt habitat en de daarbij te verwachten beschermde soorten, gesitueerd op of nabij de onderzoekslocatie.

Het veldbezoek is afgelegd op 15 maart 2016. Tijdens dit veldbezoek is de gehele onderzoekslocatie, alsmede de directe omgeving beoordeeld. Gedurende het veldbezoek is gelet op de mogelijke aanwezigheid van beschermde en bedreigde soorten op basis van het aanwezige habitat.

Verder is aan de hand van verspreidingsatlassen, andere standaardwerken en op basis van “expert judgement” nagegaan welke bijzondere planten- en diersoorten er voor kunnen komen op de onderzoekslocatie en zijn omtrent gebiedsbescherming gegevens van de provincie Gelderland geraadpleegd.

Het gebruik van openbare bronnen als waarneming.nl is voor zakelijke gebruikers niet toegestaan. Werknemers van een adviesbureau, ambtenaren, terreinbeheerders, ZZP-ers, stagiairs en onderzoekers vallen onder de definitie van zakelijk gebruikers.

Verspreidingsgegevens van soorten zijn veelal weergegeven op kilometerhokniveau (1 x 1 kilometer) of op uurhokniveau (5 x 5 kilometer). Aangezien met de schaal van kilometerhokken of uurhokken een groter gebied wordt beschouwd dan alleen de onderzoekslocatie, betekent dit niet dat de kritische soorten ook daadwerkelijk voorkomen binnen de begrenzing van de onderzoekslocatie. Verder zijn sommige verspreidingsgegevens niet erg actueel. Dit betekent dat de meest recente verspreidingsgegevens reeds verouderd kunnen zijn. De meeste te gebruiken gegevens vormen daarom geen uitsluitel over het aantal soorten en type waarneming van een soort in het betreffende gebied, maar enkel een indicatie over het voorkomen.

De quickscan flora en fauna is een toets van de ecologische potenties van de onderzoekslocatie en betreft geen volwaardig soort(en) specifiek onderzoek. Er zijn in het onderhavige onderzoek geen inventarisaties uitgevoerd van soorten en soortgroepen. Een ecologische inventarisatie beslaat meerdere veldbezoeken gedurende de voor de soortgroep meest gunstige periode van het jaar.

## 4 TOEPASSING VAN DE NATIONALE NATUURWETGEVING

### 4.1 Inleiding

Dit hoofdstuk geeft achtergrondinformatie over de natuurwetgeving waaraan de voorgenomen ingreep op de onderzoekslocatie wordt getoetst. Er wordt een globale toelichting gegeven ten aanzien van potentiële overtredingen van de Flora- en faunawet bij de meest voorkomende soorten en soortgroepen. Dit hoofdstuk is niet toegespitst op de situatie op de onderzoekslocatie, maar geeft enkel een beschrijving van de vigerende wetgeving.

### 4.2 Flora- en faunawet

De Europese natuurwetgeving is in Nederland, op het gebied van de soortbescherming, uitgewerkt in de Flora- en faunawet. Deze wet heeft tot doel alle in Nederland in het wild voorkomende planten- en diersoorten te beschermen en in stand te houden. Om dit doel te bereiken, bevat de wet een aantal verbodsbepalingen (zie tabel I). Hierbij wordt het zogenaamde “nee, tenzij...” principe gehanteerd. Dit wil zeggen dat activiteiten met een (potentieel) schadelijk effect op beschermde soorten in principe verboden zijn (“nee”). Van dit verbod kan echter onder voorwaarden (“tenzij”) afgeweken worden door ontheffingen of vrijstellingen.

**Tabel I. Verbodsbepalingen Flora- en faunawet**

Artikel 8	Het is verboden planten, behorende tot een beschermde inheemse plantensoort, te plukken, te verzamelen, af te snijden, uit te steken, te vernielen, te beschadigen, te ontwortelen of op enigerlei andere wijze van hun groeiplaats te verwijderen.
Artikel 9	Het is verboden dieren, behorende tot een beschermde inheemse diersoort, te doden, te verwonden, te vangen, te bemachtigen of met het oog daarop op te sporen.
Artikel 10	Het is verboden dieren, behorende tot een beschermde inheemse diersoort, opzettelijk te verontrusten.
Artikel 11	Het is verboden nesten, holen of andere voortplantings- of vaste rust- of verblijfplaatsen van dieren, behorende tot een beschermde inheemse diersoort, te beschadigen, te vernielen, uit te halen, weg te nemen of te verstoren.

Voor de Flora- en faunawet geldt dat vaste rust- en verblijfplaatsen van bepaalde soorten zijn beschermd. De Flora- en faunawet maakt onderscheid in drie beschermingscategorieën. Iedere categorie heeft zijn eigen ontheffingsmogelijkheden en toetsingscriteria. Hierbij vallen vogels onder een aparte categorie.

**Tabel II. Soortbeschermingscategorieën Flora- en faunawet**

<p><b>Tabel 1 algemeen beschermde soorten</b></p> <p>Voor de soorten in Tabel 1 van de Flora- en faunawet geldt, bij ruimtelijke ontwikkeling en inrichting, bestendig beheer en onderhoud en bestendig gebruik, een vrijstelling van de verbodsbepalingen van de Flora- en faunawet.</p> <p>Voor deze activiteiten hoeft geen ontheffing in het kader van artikel 75 aangevraagd te worden.</p> <p>Voorbeelden zijn: ree, haas konijn, egel, bruine kikker, gewone pad, wijngaardslak, brede wespenorchis, grote kaardenbol</p>
<p><b>Tabel 2 overige beschermde soorten</b></p> <p>Voor de soorten in Tabel 2 van de Flora- en faunawet dient bij overtreding van de verbodsbepalingen een ontheffing aangevraagd te worden. Echter indien er volgens een door het Ministerie van EZ goedgekeurde gedragscode gewerkt wordt, geldt er bij ruimtelijke ontwikkeling en inrichting, bestendig beheer en onderhoud en bestendig gebruik, een vrijstelling van de verbodsbepalingen en hoeft er geen ontheffing aangevraagd te worden.</p> <p>De ontheffingaanvraag wordt getoetst aan het criterium 'doet geen afbreuk aan gunstige staat van instandhouding van de soort' ('lichte toets').</p> <p>Voorbeelden zijn: eekhoorn, steenmarter, kleine modderkruiper, gele helmbloem, steenbreekvaren, tongvaren, maretak</p>

**Tabel 3 strikt beschermde soorten**

Voor de soorten van Tabel 3 van de Flora- en faunawet dient bij overtreding van de verbodsbepalingen bij alle activiteiten (waaronder ruimtelijke ontwikkeling en inrichting) een ontheffing aangevraagd te worden. In een zeer beperkt aantal gevallen kan er op basis van een door het Ministerie van EZ goedgekeurde gedragscode een vrijstelling verleend worden voor de ontheffingsverplichting bij een zeer beperkt aantal activiteiten.

De ontheffingaanvraag wordt getoetst aan een drietal criteria (uitgebreide toets). Bij de uitgebreide toets dient aan alle afzonderlijke criteria te worden voldaan. De criteria zijn als volgt: de activiteiten of werkzaamheden doen geen afbreuk aan gunstige staat van instandhouding van de soort, er is geen andere bevredigende oplossing (alternatief) voor de geplande activiteiten of werkzaamheden, die minder schade oplevert voor de betreffende soort en er moet sprake zijn van een bij de wet genoemd belang.

Voorbeelden zijn: das, waterspitsmuis, alle vleermuissoorten, rugstreepdpad, boomkikker, kamsalamander

Bij een quickscan flora en fauna wordt in beeld gebracht of er (potentiële) vaste rust- of verblijfplaatsen aanwezig zijn van de soorten uit de verschillende beschermingscategorieën. Vervolgens wordt beoordeeld of de voorgenomen ingreep verstorend kan zijn en of nader onderzoek noodzakelijk wordt geacht. Broedvogels en vleermuizen zijn soortgroepen uit de strengste beschermingscategorie. Voor de overige soortgroepen is de beschermingsstatus afhankelijk van de soort.

### Broedvogels

Alle broedende inheemse vogels en hun nesten zijn wettelijk strikt beschermd en qua beschermingsregime te vergelijken met Tabel 3 van de Flora- en faunawet. Broedvogels vallen onder een aparte beschermingsgroep en zijn ingedeeld in een vijftal beschermingscategorieën (Aangepaste beoordeling ontheffing ruimtelijke ingrepen, Dienst Regelingen, 2009). Zie tabel III voor een indeling van de bescherming van broedvogels.

**Tabel III. Beschermingscategorieën aangepaste beoordeling ontheffing ruimtelijke ingrepen.**

Broedvogels		
Voor vogels geldt dat er altijd een ontheffing aangevraagd dient te worden. Indien activiteiten plaatsvinden waarbij verbodsbepalingen worden overtreden ten aanzien van (broed)vogels dient er een uitgebreide toets, zoals beschreven bij Tabel 3 Flora- en faunawet toegepast te worden. Bij broedvogels kan een overtreding in de meeste gevallen gemakkelijk voorkomen worden door de werkzaamheden buiten het broedseizoen uit te voeren.		
Beschermingscategorie 1	nesten jaarrond beschermd, ook buiten broedseizoen	Nesten die, behalve gedurende het broedseizoen als nest, buiten het broedseizoen in gebruik zijn als vaste rust- en verblijfplaats (voorbeeld: steenuil).
Beschermingscategorie 2		Nesten van koloniebroeders die elk broedseizoen op dezelfde plaats broeden en die daarin zeer honkvast zijn of afhankelijk van bebouwing of biotoop. De (fysieke) voorwaarden voor de nestplaats zijn vaak zeer specifiek en limitatief beschikbaar (voorbeeld: roek, gierzwaluw en huismus).
Beschermingscategorie 3		Nesten van vogels, zijnde geen koloniebroeders, die elk broedseizoen op dezelfde plaats broeden en die daarin zeer honkvast zijn of afhankelijk van bebouwing. De (fysieke) voorwaarden voor de nestplaats zijn vaak zeer specifiek en limitatief beschikbaar (voorbeeld: ooievaar, kerkuil en slechtvalk).
Beschermingscategorie 4		Vogels die jaar in jaar uit gebruik maken van hetzelfde nest en die zelf niet of nauwelijks in staat zijn een nest te bouwen (voorbeeld: boomvalk, buizerd en ransuil).
Beschermingscategorie 5		Nesten van vogels die weliswaar vaak terugkeren naar de plaats waar zij het jaar daarvoor hebben gebroed of de directe omgeving daarvan, maar die wel over voldoende flexibiliteit beschikken om, als de broedplaats verloren is gegaan, zich elders te vestigen.
Overige broedvogels ("algemeen" voorkomen-de broedvogels)	Nesten die <i>niet</i> het hele jaar door zijn beschermd; enkel binnen broedseizoenen.	Vogels die elk broedseizoen een nieuw nest maken of in staat zijn een nieuw nest te maken. De vogelnesten voor eenmalig gebruik.

### *Vleermuizen*

Alle in Nederland voorkomende vleermuissoorten genieten zowel binnen de Flora- en faunawet als binnen de Natuurbeschermingswet een strikte bescherming. Alle vleermuissoorten staan vermeld in bijlage IV van de Europese Habitatrichtlijn. Dit betekent dat ze beschermd zijn tegen verstoring van vaste rust- en verblijfplaatsen. Onder deze vaste rust- en verblijfplaatsen wordt verstaan: "het gehele systeem waarvan een populatie gebruik maakt tijdens de jaarcyclus van de soort". Dit houdt in dat niet alleen alle verblijfplaatsen maar ook de verbindingen hiertussen (vliegroutes) en de foerageergebieden bescherming genieten.

Vleermuizen zijn streng beschermd omdat ze erg kwetsbaar zijn. De afgelopen vijftig jaar zijn sommige soorten erg zeldzaam geworden of geheel verdwenen. Wanneer overwinterende dieren worden verstoord, is de kans groot dat ze sterven omdat ze dan teveel van hun vetreserve gebruiken. Maar al te vaak worden bomen gekapt en oude gebouwen gerenoveerd of gesloopt. Als zich hierin een vleermuiskolonie bevindt, heeft dat negatieve gevolgen voor de vleermuisstand op lokaal niveau. Omdat ze meestal maar één jong per jaar krijgen, kan herstel erg lang duren. Vleermuizen kunnen zelf geen verblijfplaatsen maken en zijn dus afhankelijk van bestaande verblijfplaatsen. Daarnaast hebben ingrepen in het landschap ook negatieve gevolgen doordat foerageergebieden en vliegroutes, waar vleermuizen jaren achtereen gebruik van maken, verdwijnen. De impact die een ingreep kan hebben verschilt sterk per situatie en per soort waardoor meestal gedetailleerde gegevens nodig zijn om een passend advies te geven.

### **Algemene Zorgplicht**

De algemene zorgplicht houdt in dat een ieder die redelijkerwijs kan vermoeden dat door zijn handelen nadelige gevolgen voor de flora en fauna kunnen ontstaan, verplicht is dergelijk handelen achterwege te laten of maatregelen te nemen om de nadelige gevolgen te voorkomen. Zo kan er bijvoorbeeld rekening worden gehouden met amfibieën en kleine zoogdieren worden wanneer materialen en houtstapels, waaronder de dieren verblijven, worden verwijderd.

**Tabel IV. Algemene Zorgplicht**

<b>Algemene Zorgplicht (artikel 2)</b>
Een belangrijk uitgangspunt binnen de Flora- en faunawet is dat op elke burger de plicht rust om voldoende zorg in acht te nemen voor alle in het wild levende planten en dieren en hun directe leefomgeving. Dit houdt in dat iedereen zich dient in te spannen om de nadelige gevolgen voor een soort te voorkomen, te beperken of ongedaan te maken. De zorgplicht is te allen tijde van toepassing, ook al vindt er geen overtreding van een verbodsbepaling plaats.

De algemene zorgplicht is in de meeste gevallen voornamelijk van toepassing op beschermde soorten die staan vermeld in Tabel 1 van de Flora- en faunawet. Dit betreffen algemeen voorkomende soorten, waarvoor bij ruimtelijke ontwikkeling een vrijstelling geldt. Indien er aanleiding is maatregelen te nemen ten aanzien van de zorgplicht, zal dat voor de betreffende soortgroep worden aangegeven.

### 4.3 Gebiedsbescherming

De quickscan flora en fauna toetst voornamelijk aan de Flora- en faunawet. Indien een plangebied in of nabij een gebied is gelegen dat tot de EHS behoort of onder de Natuurbeschermingswet valt, dient te worden bepaald of er een effect valt te verwachten. Bij een toetsing aan de Natuurbeschermingswet spelen vaak andere facetten mee, zoals de aanwezige doelsoorten en kernwaarden van het betreffende beschermde gebied.

#### *Natuurbeschermingswet 1998 (Natura 2000-gebieden)*

De Natuurbeschermingswet 1998 heeft tot doel bijzondere natuurgebieden in Nederland te beschermen en in stand te houden. De wet omvat onder andere de richtlijnen van de Europese Habitat- en Vogelrichtlijn ten aanzien van gebiedsbescherming. Doordat de Habitatrichtlijn en de Vogelrichtlijn beide zijn opgenomen in de Natura 2000-wetgeving, zijn de termen "Habitatrichtlijngebied" en "Vogelrichtlijngebied" komen te vervallen. Natura 2000 is een samenhangend netwerk van beschermde natuurgebieden op het grondgebied van de Europese Unie. Handelingen die een negatieve invloed hebben op gebieden die binnen dit netwerk vallen, worden slechts onder strikte voorwaarden toegestaan. Een vergunning is vereist. Door middel van het Nederlandse vergunningsstelsel wordt een zorgvuldige afweging gewaarborgd. De vergunningen zullen beoordeeld en afgegeven worden door het Ministerie van Economische Zaken (via Rijksdienst voor Ondernemend Nederland) of door de Provincie.

#### *Natuurbeschermingswet 1998 (Beschermden Natuurmonumenten)*

Beschermden Natuurmonumenten zijn gelegen buiten de Natura 2000-gebieden. Met de inwerkingtreding van de Natuurbeschermingswet 1998 is het onderscheid tussen Staats- en Beschermden Natuurmonumenten opgeheven en gewijzigd in Beschermden Natuurmonumenten en zijn (delen van) Beschermden Natuurmonumenten die overlappen met Natura 2000-gebieden komen te vervallen. Het beschermingsregime voor Beschermden Natuurmonumenten betreft het verbod om zonder vergunning handelingen te verrichten die schadelijk kunnen zijn voor de te beschermen waarden van een natuurmonument, zoals natuurschoon en de natuurwetenschappelijke betekenis ervan. Ontwikkelingen zijn wel mogelijk als door het Ministerie of de Provincie een vergunning is verleend.

#### *Natuurnetwerk Nederland*

Het Natuurnetwerk Nederland is het Nederlands netwerk van bestaande en nieuw aan te leggen natuurgebieden. In de wet heet dit de Ecologische Hoofdstructuur (EHS). Het netwerk moet natuurgebieden beter verbinden met elkaar en met het omliggende agrarisch gebied.

Het Natuurnetwerk Nederland is onderdeel van een Europees ecologisch netwerk en bestaat uit kerngebieden (in Nederland de Natura-2000 gebieden, Beschermden Natuurmonumenten en de Wetlands) en verweven gebieden (gericht op de verweving van landbouw, wonen en natuur) die onderling verbonden worden door ecologische verbindingzones. Ecologische verbindingzones zijn stroken en stukjes natuur die de verspreid liggende natuurgebieden met elkaar verbinden. Op deze manier kunnen dieren en planten zich van het ene naar het andere leefgebied verplaatsen. Met name kleine populaties die met uitsterven worden bedreigd, blijven hierdoor levensvatbaar. Negatieve invloed op de werking van een verbinding of aantasting van een verbinding dient vermeden en gecompenseerd te worden zodat het netwerk niet verslechtert.

Vanaf 2014 zijn de provincies verantwoordelijk geworden voor het Natuurnetwerk Nederland. Tot die tijd was de Rijksoverheid hiervoor verantwoordelijk. De planologische begrenzing van het Natuurnetwerk Nederland loopt via het traject van de provinciale ruimtelijke structuurvisies en verordeningen.

## 5 AANGETROFFEN EN TE VERWACHTEN BESCHERMDE SOORTEN

### 5.1 Inleiding

Het voorkomen van planten- en diersoorten in een gebied wordt mede bepaald door de aanwezigheid van geschikt leefgebied. Een soort kan in zijn leefgebied gebruik maken van verschillende plekken om te verblijven. Al deze plekken (biotopen) kunnen een bepaalde functie voor de soort vervullen. In dit hoofdstuk wordt op basis van het aanwezige habitat / verblijfsmogelijkheden samen met verspreidingsgegevens beschreven welke beschermde soorten binnen de onderzoekslocatie kunnen voorkomen. Afhankelijk van de soort wordt ingegaan op de potentiële aanwezigheid van vaste rust- en verblijfplaatsen, foerageergebied en verbindingroutes. In hoofdstuk 6 wordt beoordeeld of de voorgenoemde plannen een verstoring effect kunnen hebben op de mogelijk aanwezige beschermde soorten en welke juridische implicaties dit voor het project heeft.

### 5.2 Vogels

#### *Broedvogels (beschermingscategorie 1 t/m 4)*

Het geraamte van de schuur op de onderzoekslocatie geeft geen broedgelegenheid aan jaarrond beschermde soorten als de huismus. Alleen aan de randen van de onderzoekslocatie zijn bomen aanwezig, deze zijn ongeschikt voor jaarrond beschermde soorten. Hierin zijn dan ook geen nestplaatsen van jaarrond beschermde soorten aangetroffen. Daarnaast zijn geen aanwijzingen gevonden die er op duiden dat de onderzoekslocatie een (belangrijke) functie heeft of kan hebben voor andere vogelsoorten waarvan het nest jaarrond beschermd is, zoals steenuil (beschermingscategorie 1 t/m 4). Overtredingen ten aanzien van vogelsoorten waarvan het nest jaarrond is beschermd zijn niet aan de orde.

Tijdens het veldbezoek zijn in de struiken en hagen aan de rand van de onderzoekslocatie tientallen huismussen waargenomen. In figuur 11 t/m 13 is de slaappleats en schuilplaats van de huismussen weergegeven. De aanwezige huismussen hebben hun nesten onder de dakpannen van de daken van de woningen buiten de onderzoekslocatie. Het groen op en rondom de onderzoekslocatie wordt door huismussen gebruikt om te schuilen en gelet op het aantal uitwerpselen vermoedelijk ook tevens als gezamenlijk slaappleats (zie hoofdstuk 6).



**Figuur 11.** Ligusterhaag (en coniferen) vormen een slaap- en schuilplaats voor huismussen die in de omgeving broeden.



**Figuur 12.** Uitwerpselen van huismus in de ligusterhaag.



**Figuur 13.** Eén van de waargenomen huismussen in de ligusterhaag.

#### *Broedvogels (beschermingscategorie 5)*

De broedvogels die onder de beschermingscategorie 5 vallen zijn voornamelijk holenbroeders. De bomen rond de onderzoekslocatie zijn gecontroleerd op aanwezigheid van holtes. Deze zijn niet aangetroffen. Mede wegens het ontbreken van bebouwing en (loof)bomen met holtes zijn er op de onderzoekslocatie geen soorten uit beschermingscategorie 5 te verwachten.

### *Overige broedvogels*

Door de aanwezigheid van struiken, heggen en coniferen zijn er langs de randen van de onderzoekslocatie geschikte nestlocaties aanwezig voor algemene vogels als merel, heggenmus, winterkoning, roodborst en houtduif (zie hoofdstuk 6).

### *Slaapplaatsen*

Sommige vogelsoorten zoals houtduif, kauw en huismus, maar ook ransuilen, maken vooral buiten het broedseizoen gebruik van gemeenschappelijke slaapplaatsen. Meestal wordt hierbij beschutting gezocht in de vorm van dichte begroeiing, hoge bomen, of de veiligheid van open water. In de coniferen en ligusterhaag aan de zuidzijde van de onderzoekslocatie is een slaapplaats van huismussen aanwezig (zie hoofdstuk 6).



**Figuur 14.** Merel in coniferenhaag aan de rand van de onderzoekslocatie. De haag vormt een geschikte broedlocatie.

## **5.3 Vleermuizen**

Volgens het cursusdictaat "Vleermuizen en Planologie" (Limpens *et al.* 2010) is de onderzoekslocatie gelegen in een deel van Nederland waar de volgende vleermuissoorten kunnen voorkomen: gewone dwergvleermuis, ruige dwergvleermuis, rosse vleermuis, laatvlieger, gewone grootoorvleermuis, franjestaart, Bechstein's vleermuis, meervleermuis, baardvleermuis, bosvleermuis en watervleermuis.

### *Verblijfplaatsen op de onderzoekslocatie*

Het geraamte van de schuur op de onderzoekslocatie is niet geschikt als verblijfplaats voor vleermuizen. Er zijn geen ruimtes achter betimmeringen aanwezig, waar vleermuizen gebruik van kunnen maken. Er zijn geen bomen aanwezig die geschikt zijn voor vleermuizen. Overtreding van de Flora- en faunawet ten aanzien van het verstoren van een vaste rust- en verblijfplaats van vleermuizen is niet aan de orde.

### *Verblijfplaatsen buiten de onderzoekslocatie*

Naast de onderzoekslocatie bevindt zich een woonhuis. Eventuele verblijfplaatsen hierin ondervinden door de afstand tot de bouwlocatie en de aard van de ingreep, geen hinder van de ingreep op de onderzoekslocatie.

### *Foeragerende vleermuizen*

De onderzoekslocatie kan, gelet op het aanwezige habitat gebruikt kunnen worden door in de omgeving verblijvende vleermuizen als gewone dwergvleermuis en laatvlieger om te foerageren. De plannen zullen echter geen aantasting van belangrijk foerageerhabitat vormen. Door de voorgenomen ingreep zal het aanbod van foerageermogelijkheden niet in het geding komen, in de directe omgeving is kleinschalig landschap aanwezig dat als foerageergebied voor vleermuizen kan dienen. Tevens kunnen vleermuizen gebruik (blijven) maken van de groenstructuren in en rond het plangebied.

### *Vliegroutes*

Vleermuizen maken veelal gebruik van lijnvormige (donkere) landschapselementen als houtsingels, beken en lanen om zich te verplaatsen tussen verblijfplaatsen en foerageergebieden. Langs de Rolders in een bomenrij aanwezig die vervangen wordt. Deze maakt geen deel uit van een doorgaand landschapselement. Er worden geen potentiële vliegroutes verstoord.

## 5.4 Overige zoogdieren

### *Licht beschermde soorten*

De onderzoekslocatie vormt geschikt habitat voor een aantal soorten grondgebonden zoogdieren. Het gaat daarbij om soorten als egel, wezel, mol en rosse woelmuis. Deze kunnen schuilgelegenheid vinden tussen de ruigte en onder de opslag van materialen. Voor deze soorten geldt de algemene zorgplicht.

### *Streng beschermde soorten*

De bomen rond de onderzoekslocatie konden door het ontbreken van bladerdek goed worden onderzocht op de aanwezigheid van nesten. Er zijn geen nesten van eekhoorns aangetroffen, zodat de aanwezigheid van een vaste- rust of verblijfplaats van eekhoorn kan worden uitgesloten.

De das komt volgens de verspreidingsgegevens voor in de omgeving van Wapenveld. Voor de das geldt geen vrijstelling van de Flora- en faunawet; de verblijfplaatsen zijn het gehele jaar beschermd. De onderzoekslocatie is door het ontbreken van reliëf en voor de das geschikte schuilmogelijkheden ongeschikt als vaste rust- en verblijfplaats door dassen. Verstoring ten aanzien van de das als gevolg van de voorgenomen ingreep is niet aan de orde.

Het voorkomen van overige grondgebonden zoogdieren waarvoor geen vrijstelling geldt, is tijdens het veldbezoek niet vastgesteld. Vanwege het ontbreken van geschikt habitat kan het voorkomen van verblijfplaatsen redelijkerwijs worden uitgesloten.

## 5.5 Reptielen, amfibieën en vissen

### *Reptielen*

De adder, gladde slang, ringslang, levendbarende hagedis, zandhagedis en hazelworm komen allemaal op de Veluwe voor. Deze soorten zijn strikt beschermd (tabel 3 Flora- en faunawet). De hazelworm wordt voornamelijk waargenomen op bos- en heideterreinen, maar maakt daarnaast echter ook gebruik van tal van verschillende habitattypes (RAVON, 2007). Doordat de onderzoekslocatie niet binnen het kerngebied van de soort valt en het habitat minder optimaal is, is het niet aannemelijk dat er een bestaande populatie aanwezig is. Het is daarentegen niet uit te sluiten dat incidenteel een individu op of nabij de onderzoekslocatie kan voorkomen (zie hoofdstuk 6). De ringslang maakt in de zomerperiode ook gebruik van de uiterwaarden. Gelet op het habitat op de onderzoekslocatie, vormt dit geen specifiek habitat voor de soort. De overige soorten zijn op de onderzoekslocatie niet te verwachten.

### *Amfibieën en vissen*

Volgens algemene verspreidingsgegevens zijn in het deel van Nederland waar de onderzoekslocatie ligt, de volgende soorten te verwachten: kleine watersalamander, gewone pad, bastaardkikker, bruine kikker, poelkikker en rugstreeppad.

Doordat wateroppervlakten als poelen, sloten en plaspen op de onderzoekslocatie ontbreken, zijn voortplantingsmogelijkheden voor amfibieën en het voorkomen van vissen op de onderzoekslocatie uitgesloten. De onderzoekslocatie vormt geschikt landhabitat voor algemene amfibieënsoorten als bruine kikker en gewone pad. Op de onderzoekslocatie kunnen deze



**Figuur 15.** Onder de opslag van materialen kunnen amfibieën, kleine zoogdieren en incidenteel de hazelworm voorkomen.



soorten beschutting vinden tussen de ruigte en onder de opslag van materialen (zie figuur 15).

De strikt beschermde rugstreeppad komt graag voor in dynamische milieus, waar de soort zich graag ingraaft in het zand. In stabiele milieus kunnen ook bestaande ruimtes benut worden, zoals muizenholletjes. De soort legt eieren in ondiep stilstaand water. In de omgeving van de onderzoekslocatie zijn echter geen specifieke voortplantingslocaties van de rugstreeppad bekend. Er is geen aanleiding te veronderstellen dat de onderzoekslocatie een vaste (winter)verblijfplaats van rugstreeppadden vormt.

## 5.6 Ongewervelden

### *Libellen*

Er zijn slechts enkele libellensoorten die binnen de Flora- en faunawet een strenge bescherming genieten. Deze zijn voor wat betreft hun verspreiding gebonden aan specifieke habitateisen, die veelal alleen in natuurgebied zijn te vinden. Beschermde soorten zijn op de onderzoekslocatie niet te verwachten.

### *Dagvlinders*

Beschermde dagvlinders stellen specifieke eisen aan het voortplantingshabitat. Bij het habitat is het belangrijk dat aan de eisen van alle stadia van de vlindersoort wordt voldaan. Voor de beschermde soorten in Nederland geldt dat deze veelal gebonden zijn aan zeldzame waardplanten, die vaak alleen in natuurterreinen zijn te vinden. Het is uitgesloten dat er binnen de onderzoekslocatie geschikt habitat aanwezig is voor een (deel)populatie van een beschermde vlindersoort.

### *Overige ongewervelden*

De onderzoekslocatie ligt binnen het verspreidingsgebied van het vliegend hert. Voor het voorkomen is het vliegend hert in sterke mate afhankelijk van ondergronds, dood (eiken)hout dat door witrot-schimmels is aangetast. Wegens het ontbreken hiervan wordt de soort op de onderzoekslocatie niet verwacht. Overige beschermde ongewervelde soorten, Europese rivierkreeft en platte schijfhoorn, zijn niet op de onderzoekslocatie te verwachten. Er is geen geschikt habitat voor dergelijke beschermde soorten op de onderzoekslocatie aanwezig en er zijn geen waarnemingen bekend in de directe omgeving van de onderzoekslocatie.

## 5.7 Vaatplanten

De onderzoekslocatie bestaat uit gras, bestaande uit een pioniervegetatie met verschillende ruigte-soorten. Een deel van het terrein bestaat uit opslag van wilgen. Tijdens het veldbezoek zijn de volgende vaatplanten waargenomen: teunisbloem, gestreepte witbol, grote brandnetel, veldzuring, Sintjanskruid, hondsdrif en Canadese fijnstraal. De planten op de onderzoekslocatie geven aan dat de bodem voedselrijk en zuur. In dergelijke pioniersvegetaties zijn geen beschermde soorten te verwachten waarvoor geen vrijstelling bij ruimtelijke ontwikkeling geldt. De meeste beschermde vaatplanten en de daarbij horende specifieke groeiomstandigheden zijn zeldzaam te noemen en zijn op de onderzoekslocatie niet aanwezig.

## 6 TOETSING AAN WET- EN REGELGEVING

### 6.1 Inleiding

Als gevolg van de voorgenomen ingreep op de onderzoekslocatie kunnen er overtredingen van verbodsbepalingen uit de Flora- en faunawet optreden of kan er sprake zijn van negatieve gevolgen voor door de wetgever vanuit natuurwetgeving beschermde gebieden. In dit hoofdstuk wordt beschreven voor welke soorten er sprake is van dreigende overtreding van de Flora- en faunawet en overige natuurwetgeving en of met eenvoudige maatregelen overtreding is te voorkomen. Verder wordt beschreven voor welke soorten een vervolgtraject noodzakelijk is, bijvoorbeeld omdat toetsing van de ingreep aan de Flora- en faunawet op basis van de huidige onderzoeksinspanning niet mogelijk is, en wat de eventuele consequenties zijn ten aanzien van vergunningen en ontheffingen.

### 6.2 Flora- en faunawet

#### 6.2.1 Broedvogels

##### *Algemene soorten*

Voor de algemene broedvogelsoorten die op de onderzoekslocatie zijn te verwachten geldt dat, indien het groen buiten het broedseizoen wordt verwijderd, er geen overtredingen plaats zullen vinden met betrekking tot deze soorten. Artikel 11 van de Flora- en faunawet (Het is verboden nesten, holen of andere voortplantings- of vaste rust- of verblijfplaatsen van dieren, behorende tot een beschermde inheemse diersoort, te beschadigen, te vernielen, uit te halen, weg te nemen of te verstoren) is van toepassing. De nesten mogen echter wel worden aangetast wanneer deze op dat moment niet in gebruik zijn. In de Flora- en faunawet wordt geen vaste periode gehanteerd voor het broedseizoen. Globaal kan voor het broedseizoen de periode maart tot half augustus worden aangehouden. Geldend is echter de aanwezigheid van een broedgeval op het moment van ingrijpen.

##### *Huismus*

De nesten van huismussen zijn het gehele jaar beschermd en vallen onder de beschermingscategorie 2 van vogelnesten. De huismus is een beschermde inheemse diersoort als bedoeld in artikel 4, lid 1, onder b, van de Flora- en Faunawet. Hij staat ook vermeld in de Vogelrichtlijn. Bij de beoordeling van ontheffingsaanvragen voor deze soort geldt de uitgebreide toets. De huismus staat tevens als gevoelig vermeld op de Rode Lijst van Nederlandse broedvogels (2004). Het is verboden de voortplantings- of vaste rust- of verblijfplaatsen van huismussen te beschadigen, te vernielen, weg te nemen of te verstoren (artikel 11). In de context van artikel 11 moet onder het nest ook de inhoud van het nest en de functionele leefomgeving van het nest, voor zover het broedsucces van de huismus daar afhankelijk van is worden begrepen. Op de onderzoekslocatie zijn geen nesten van huismus aanwezig. De mussen maken gebruik van de woningen in de omgeving om te broeden.

De struiken op het zuidelijke deel van de onderzoekslocatie vormen een onderdeel van het functionele leefgebied van de huismussen. Belangrijk is dat er voldoende geschikte struiken beschikbaar blijven voor de mussen om in te schuilen en te slapen. Dit kan door binnen de landschappelijke inpassing rekening te houden met de soort. Dit kan door het aanplanten van struiken/hagen die voldoende beschutting bieden. In de periode tussen de realisatie en het eindbeeld, kunnen de mussen gebruik maken van de coniferen op het naburige perceel, hiervan maken de huismussen nu ook gebruik. De manier waarop er schuilgelegenheid voor de huismus op de onderzoekslocatie behouden wordt, is vastgelegd in het landschapsplan.

### **6.2.2 Reptielen**

Op de onderzoekslocatie kan incidenteel een hazelworm voorkomen. De hazelworm en de rugstreep-pad zijn opgenomen in tabel 3 van de Flora- en faunawet en strikt beschermd. Om overtredingen van de Flora- en faunawet te voorkomen, zullen de werkzaamheden dusdanig uitgevoerd moeten worden dat er geen schade aan de soort ontstaat. Gelet op de beperkte schaal van de ingreep en het feit dat er niet binnen een belangrijk leefgebied van een populatie wordt gewerkt, zal er geen negatief effect zijn op de gunstige staat van instandhouding van de soorten. Omdat de hazelworm streng beschermd is en het niet geheel kan worden uitgesloten dat er incidenteel een individu aanwezig kan zijn, wordt geadviseerd om een ecologisch werkprotocol op te stellen. In een ecologisch werkprotocol staat omschreven welke maatregelen getroffen worden om effecten op beschermde soorten te voorkomen. Ook staat erin hoe te handelen als deze effecten toch optreden. Er staat onder andere in vermeld in welke periode gewerkt moet worden, welke activiteiten op welke locatie(s) en op welk moment plaatsvinden, welke maatregelen worden genomen en wat daarmee wordt gerealiseerd voor de hazelworm en wanneer ecologische begeleiding noodzakelijk is. In onderhavige situatie moet daarbij gedacht worden aan het onder ecologische begeleiding verwijderen van potentiële schuilplaatsen (als opslag van materialen) en het verplaatsen van individuen (met inbegrip van algemene soorten) naar het naastgelegen bos. Hiermee wordt tegelijkertijd invulling gegeven aan de algemene zorgplicht.

### **6.2.3 Grondgebonden zoogdieren en amfibieën**

Het doden of verwonden kan plaatsvinden indien schuil- of voortplantingslocaties worden beschadigd. Dit kan door het verwijderen van stenenstapels, takkenhopen, bladeren en andere materialen die door langdurige opslag of aanwezigheid schuilplaatsen bieden. Het verwijderen van de materialen dient daarom buiten de gevoelige periode van voortplanting of winterrust plaats te vinden. Aanwezige dieren moeten de gelegenheid krijgen om veilig weg te komen. Door de voorzorgmaatregelen ten aanzien van de hazelworm wordt invulling gegeven aan de zorgplicht, zodanig dat ook algemene soorten daarvan profiteren.

### **6.2.4 Overige soort(groep)en**

Overtredingen van de Flora- en faunawet ten aanzien van beschermde soorten behorend tot de overige soortgroepen zijn wegens het ontbreken van geschikt habitat/verblijfsmogelijkheden, op basis van verspreidingsgegevens, de aanwezigheid van voldoende alternatieven en/of gezien de aard van de ingreep in dit geval niet aan de orde.

### 6.3 Gebiedsbescherming

De onderzoekslocatie is gelegen binnen de invloedssfeer van Natura 2000-gebied de Veluwe. Het Natura 2000-gebied bevindt zich op 550 meter afstand, ten westen van de onderzoekslocatie. De grens van het gebied deel uitmaakt van het Natuurnetwerk Nederland, bevindt zich aan de overzijde van de openbare weg De Rolders.

#### **Natura 2000**

Niet elk negatief effect is significant of heeft, met andere woorden, gevolgen voor de instandhoudingsdoelstelling. In de effectenindicator van het Ministerie van Economische Zaken zijn de meest voorkomende storende factoren met betrekking tot het Natura 2000-gebied de Veluwe in het kader van woningbouw beschreven. De effectenindicator onderscheidt 19 storende factoren. De verstoringen die van toepassing kunnen zijn, zijn vetgedrukt hieronder weergegeven.

- |   |   |
|---|---|
| <b>1. Oppervlakteverlies</b>            | 12. Verandering dynamiek substraat              |
| <b>2. Versnippering</b>                 | <b>13. Verstoring door geluid</b>               |
| 3. Verzuring                            | <b>14. Verstoring door licht</b>                |
| 4. Vermesting                           | <b>15. Verstoring door trilling</b>             |
| 5. Verzoeting                           | <b>16. Optische verstoring</b>                  |
| 6. Verzilting                           | <b>17. Verstoring door mechanische effecten</b> |
| <b>7. Verontreiniging</b>               | 18. Verandering in populatiedynamiek            |
| <b>8. Verdroging</b>                    | 19. Bewuste verandering soortensamenstelling    |
| 9. Vernatting                           |   |
| 10. Verandering stroomsnelheid          |   |
| 11. Verandering overstromingsfrequentie |   |

Van oppervlakteverlies en versnippering is geen sprake, de onderzoekslocatie is buiten het Natura 2000-gebied gelegen. Van verontreiniging en verdroging is bij de aanleg van de geplande bebouwing geen sprake. Storende factoren als geluid, licht, trilling, optische verstoring en mechanische effecten zijn op basis van de afstand tot het Natura 2000-gebied uitgesloten. Tussen de onderzoekslocatie en de begrenzing van het Natura 2000-gebied is bos aanwezig dat als buffer fungeert voor deze factoren. Verzuring en veresting door stikstofdepositie zijn externe effecten. Bij groot-schalige woningbouw, industrie of veeteelt kan dat aan de orde zijn. Voor stikstof geldt een toetswaarde van 0,051 mol N/ha./jr. Indien door een initiatief op aangewezen habitats meer stikstof wordt uitgestoten dan deze toetswaarde, zal beoordeeld moeten worden wat de effecten hiervan zijn en zal een vergunning bij de provincie Gelderland aangevraagd moeten worden. Bij een ontwikkeling van een viertal woningen op een afstand van ruim 500 meter afstand van een Natura 2000-gebied, is op basis van expert judgement niet te verwachten dat op het Natura 2000-gebied er een toename zal zijn van meer dan 0,051 mol N/ha./jr. Als gevolg van de realisatie van de geplande bebouwing is er redelijkerwijs geen negatief effect te verwachten. Dit betekent dat er geen vergunning op grond van de Natuurbeschermingswet 1998 nodig is. Het bevoegde gezag zal hierin een eendoordeel hebben.

### **Gelders Natuurnetwerk**

Een ontwikkeling kan een significante aantasting van de kernkwaliteiten tot gevolg hebben, indien deze leidt tot:

1. een vermindering van areaal, samenhang en kwaliteit van bestaande natuur-, bos- en landschapselementen en gebieden die aangewezen zijn voor nieuwe natuur. Onder landschapselementen wordt verstaan o.a. heggen, houtwallen, bosjes, poelen en solitaire bomen;
2. een vermindering van de uitwisselingsmogelijkheden voor planten en dieren tussen de verschillende leefgebieden in delen van het GNN
3. een vermindering van de kwaliteit van het leefgebied van alle soorten waarvoor conform de Flora- en faunawet bij ruimtelijke ontwikkelingen een ontheffing vereist is en als zodanig worden genoemd in de AMvB Vrijstelling beschermde dier- en plantensoorten Flora- en Faunawet;
4. een vermindering van het areaal van de grote natuurlijke eenheden (aaneengeslotenheid);
5. een belemmering voor het verloop van natuurlijke processen in de grote eenheden;
6. een verstoring van de natuurlijke morfologie, waterkwaliteit, watervoering en verbondenheid met het landschap van water met een natuurbestemming
7. een verandering van de grond- en oppervlaktewateromstandigheden (kwaliteit en kwantiteit) die de voor de natuurdoeltypen gewenste grond- en oppervlaktewatersituatie (verder) aantasten;
8. een verhoging van de niet gebiedseigen geluidsbelasting
9. een toename van de verstoring door licht. Dat betekent dat het plaatsen van nieuwe lichtbronnen zoveel mogelijk voorkomen moet worden en de uitstraling naar de omgeving zo veel mogelijk moet worden beperkt.

De onderzoekslocatie betreft geen landschapselement dat wordt aangetast. Van vermindering van uitwisselingsmogelijkheden, kwaliteit, areaal van natuurlijke eenheden en verloop van natuurlijke processen in geen sprake. Het gebruik van de onderzoekslocatie betreft woongebruik, evenals de aanliggende percelen rond de onderzoekslocatie. Geluid wordt veroorzaakt door verkeersbewegingen van en naar de geplande woningen. Daarvoor wordt een gemiddelde van 10 per woning aangehouden. Dit zal geen geluidseffecten op de EHS veroorzaken. Van verstoring van morfologie, grond- en oppervlaktewateromstandigheden is geen sprake. Ten aanzien van beschermde soorten worden effecten ondervangen binnen de Flora- en faunawet. In dit geval betekent dat er rekening wordt gehouden met huismussen. Het laatste punt betreft de verlichting. Dit betekent dat, mits er rekening wordt gehouden met verlichting (geen uitstraling naar het bos ten westen van de onderzoekslocatie), er geen negatieve effecten zullen optreden. Het bevoegde gezag zal hierin een eindoordeel hebben.

## 7 SAMENVATTING EN CONCLUSIES

Econsultancy heeft in opdracht van Moza Makelaardij een quickscan flora en fauna uitgevoerd aan de Revelingseweg 4 te Wapenveld.

De quickscan flora en fauna is uitgevoerd in het kader van een bestemmingsplanherziening.

Het onderzoek heeft tot doel om in te schatten of er op de onderzoekslocatie planten- en diersoorten aanwezig of te verwachten zijn die volgens de Flora- en faunawet een beschermde status hebben en die mogelijk verstoring kunnen ondervinden door de voorgenomen ingreep.

De initiatiefnemer is voornemens een om vier woningen, verdeeld over twee woongebouwen, en een gezamenlijk bijgebouw, op de onderzoekslocatie te realiseren. Hiertoe zal het geraamte van de bestaande schuur worden verwijderd. De bomen langs De Rolders worden vervangen. Verder zullen er hagen en houtsingels aan de buitenzijde van de onderzoekslocatie worden gerealiseerd.

De aanwezigheid van geschikt habitat op de onderzoekslocatie voor de verschillende soorten en soortgroepen is weergegeven in tabel V. In de tabel is samengevat of de voorgenomen ingreep mogelijk verstorend kan werken en wat de consequenties zijn voor eventuele vervolgstappen, zoals soortgericht nader onderzoek of vergunningtrajecten. In de tabel is weergegeven of maatregelen noodzakelijk zijn om overtreding van de Flora- en faunawet voor bepaalde soortgroepen te voorkomen.

**Tabel V. Overzicht geschiktheid onderzoekslocatie voor soortgroepen en te nemen vervolgstappen**

Soortgroep		Geschikt habitat	Ingreep verstorend	Nader onderzoek	Ontheffings-aanvraag	Bijzonderheden / opmerkingen
Broedvogels	algemeen	ja	ja	nee	nee	Het verwijderen van nestgelegenheden buiten het broedseizoen uitvoeren.
	jaarrond beschermd	ja	nee	nee	nee	Schuilplaatsen huismus in toekomstige situatie waarborgen, vastgelegd in landschapsplan.
Vleermuizen	verblijfplaatsen	nee	nee	nee	nee	-
	foerageergebied	ja	nee	nee	nee	-
	vliegroutes	nee	nee	nee	nee	-
Grondgebonden zoogdieren		ja	mogelijk	nee	nee	Aandacht voor zorgplicht.
Amfibieën		ja	mogelijk	nee	nee	Aandacht voor zorgplicht.
Reptielen		ja	mogelijk	nee	nee	Incidenteel kan de hazelworm voorkomen, maatregelen hieromtrent vastleggen in ecologisch werkprotocol.
Vissen		nee	nee	nee	nee	-
Libellen en dagvlinders		nee	nee	nee	nee	-
Overige ongewervelden		nee	nee	nee	nee	-
Vaatplanten		nee	nee	nee	nee	-
<b>Gebiedsbescherming</b>						
	<b>Gebied aanwezig</b>	<b>Ingreep verstorend</b>	<b>Nader onderzoek</b>	<b>Vergunningplicht</b>		
Natura 2000		0,5 km	nee	nee	nee	-
Natuurnetwerk Nederland		0 km	nee	nee	nee	Aandacht voor verlichting

## **GERAADPLEEGDE BRONNEN**

### **Literatuur**

Creemers, R.C.M. & J.J.C.W. van Delft (RAVON) (red.) 2009. De amfibieën en reptielen van Nederland. Nederlandse Fauna 9. Nationaal Natuurhistorisch Museum Naturalis, Leiden / European Invertebrate Survey - Nederland, Leiden.

van Delft, J., A. de Bruin & P. Frigge 2013. Waarnemingenoverzicht 2012. RAVON Tijdschrift 51, 15(5): 119-132.

van Heusden, W.R.M. & S.J. Vreugdenhil 2008. Handreiking Flora- en faunawet. Dienst Landelijk Gebied, Den Haag.

Limpens, H.J.G.A., K. Mostert & W. Bongers (red.) 1997. Atlas van de Nederlandse Vleermuizen. Onderzoek naar verspreiding en ecologie. Stichting Uitgeverij Koninklijke Nederlandse Natuurhistorische Vereniging, Utrecht.

Limpens, H., J. Regelink & R. Koelman 2010. Vleermuizen en planologie. Zoogdierverseniging, Nijmegen.

SOVON Vogelonderzoek Nederland 2002. Atlas van de Nederlandse broedvogels 1998-2000. Nederlandse fauna 5. Nationaal Natuurhistorisch Museum Naturalis, KNNV Uitgeverij & European Invertebrate Survey-Nederland, Leiden.

### **Websites**

[www.ravon.nl](http://www.ravon.nl) (soortgegevens amfibieën, reptielen en vissen)

[www.mijn.rvo.nl](http://www.mijn.rvo.nl) (natuurwetgeving)

[www.rvo.nl](http://www.rvo.nl) (nationale natuurwetgeving en soortenstandaards)

[www.sovon.nl](http://www.sovon.nl) (soortgegevens vogels)

[www.vlinderstichting.nl](http://www.vlinderstichting.nl) (soortgegevens vlinders en libellen)

[www.zoogdierverseniging.nl](http://www.zoogdierverseniging.nl) (soortgegevens zoogdieren)

[www.gelderland.nl](http://www.gelderland.nl) (EHS en beschermde gebieden in Gelderland)

[www.gelderland.nl/Kaartenencijfers](http://www.gelderland.nl/Kaartenencijfers)

---

## Verklarende woordenlijst

### Externe werking

Niet alleen activiteiten in een Natura 2000-gebied/EHS hebben invloed op de staat van instandhouding van het gebied, ook activiteiten buiten het gebied kunnen de natuurwaarden in een gebied beïnvloeden. Dit wordt "externe werking" genoemd. Er bestaat geen ruimtelijke grens voor externe werking: bepalend zijn de effecten op de instandhoudingsdoelstellingen van de soorten en habitattypen in het Natura 2000-gebied/ EHS, ongeacht de afstand tot het beschermde gebied.

### Expert Judgement

Inschatting van een deskundige op grond van zijn kennis en ervaring.

### Foerageerhabitat

Het gebied waarbinnen een soort voedsel zoekt.

### Foerageren

Zoeken en vinden van voedsel door dieren (jachtgebied).

### Functioneel leefgebied

Hiermee wordt het gebied dat is benodigd om de functionaliteit van een voortplantingsplaats of van een vaste- rust of verblijfplaats te behouden. Een nestlocatie of voortplantingsplaats kan bijvoorbeeld alleen succesvol functioneren, wanneer er voldoende habitat (schuilgelegenheid, voedsel etc.) van voldoende kwaliteit aanwezig is om te kunnen paren, eieren te leggen en jongen groot te brengen.

### Gunstige staat van instandhouding

Er is sprake van een gunstige staat van instandhouding van een soort of habitatype als de omstandigheden waarin de soort of het habitatype voorkomt perspectief bieden op een duurzaam voortbestaan van die soort of dat habitatype.

### Habitat

Omvat de plaatsen waar een bepaald organisme voorkomt doordat de abiotische en biotische factoren (niet levende en levende natuur) van die plaatsen voldoen aan de eisen en toleranties die het organisme stelt om te kunnen overleven, groeien en zich voortplanten.

### Kraamverblijfplaats

Voortplantingsplaats van vleermuizen. Het gaat hierbij vaak om de vrouwelijke exemplaren van een kolonie (ook wel kraamgroep genoemd) die gezamenlijk hun jongen grootbrengen. De aantallen vleermuizen in een kraamgroep kunnen lopen tot meerdere honderden exemplaren.

### Landschappelijk inpassingsplan

Het inpassen van ruimtelijke ontwikkelingen in het buitengebied middels een ontwerp van de groenvoorziening, dat voldoet aan het beleid ten aanzien van ruimtelijke kwaliteit. Hierdoor wordt zorg gedragen dat een ruimtelijke ontwikkeling past in het landschap.

### Landhabitat

Amfibieën zijn voor de voortplanting afhankelijk van water. Buiten de voortplantingsperiode maakt de soortgroep gebruik van landhabitat als onderdeel van het leefgebied. Landhabitat voor amfibieën omvat onder andere structuurrijke of opgaande vegetatie zoals (loof)bos, houtwallen, struikgewas, heide, ruigtekruiden, vegetaties en moeras.

### Mitigerende maatregelen

Maatregelen die negatieve effecten bij een ingreep voorkomen of reduceren.

### Omgevingscheck

Een omgevingscheck wordt uitgevoerd bij verlies van leefgebied van een jaarrond beschermde functie van een soort die door een ingreep (tijdelijk) verloren gaat. De omgeving van de ingreep wordt door een ter zake deskundige beoordeeld op aanwezigheid van voldoende alternatief leefgebied en/of potentiële verblijfplaatsen.

### Ontheffing

De Flora- en faunawet is gemaakt om planten- en diersoorten die vrij in het wild leven te beschermen. Om deze kwetsbare soorten te beschermen bevat de Flora- en faunawet een aantal verbodsbepalingen. Onder bepaalde voorwaarden mogen de activiteiten wel doorgaan, daarvoor kan een ontheffing benodigd zijn. Een ontheffing is een besluit waarbij in een individueel concreet geval een uitzondering op een wettelijk verbod wordt gemaakt.

### Paarverblijfplaats

Dit is een verblijfplaats die hoofdzakelijk in het najaar (september/oktober) door vleermuizen worden gebruikt om te paren. Eén mannetje kan een dergelijke verblijfplaats met meerdere vrouwtjes delen. In de omgeving van de paarverblijfplaats wordt veelal door het territoriale mannetje middels baltsvluchten getracht vrouwtjes aan te lokken.

### Projectplan

---



Een projectplan dient als begeleidend document voor een ontheffingsaanvraag. In het projectplan zijn maatregelen verwoord waarmee de functionaliteit van een rust- of verblijfplaats van een beschermde soort behouden blijft en schade aan individuen wordt voorkomen.

**Populatie**

Een biologische populatie is een groep individuen van dezelfde soort die zich onderling voortplant en als zodanig geïsoleerd is van andere zulke groepen.

**Rode Lijst**

Rode Lijsten laten zien welke soorten zijn verdwenen en welke soorten in een gebied sterk zijn achteruitgegaan of zeldzaam zijn. Er bestaan verschillende Rode Lijsten. Voor vogels, voor zoogdieren, planten, paddenstoelen, insecten en voor allerlei andere soortgroepen. Rode Lijsten hebben geen officiële juridische status. Plaatsing op de lijst maakt een dier dus nog geen 'beschermde diersoort' in de zin van de Flora- en faunawet. De Rode Lijsten hebben in de praktijk wel een belangrijke signaleringfunctie. Door de Rode Lijst te raadplegen, kunnen alle instellingen die met natuurbehoud te maken hebben rekening houden met bedreigde soorten.

**Significant negatief effect**

Een effect is in het kader van de Natuurbeschermingswet 1998 significant als de instandhoudingsdoelen van het Natura 2000-gebied dreigen te worden aangetast.

Het begrip 'significant' staat centraal in de toepassing van het beschermingsregime voor Natura 2000-gebieden bij zowel vaststelling van beheerplannen als de vergunningverlening. Het bepaalt of een uitvoerige toetsing, een zogenaamde passende beoordeling, moet worden uitgevoerd. Indien als gevolg van een ingreep de toekomstige oppervlakte habitat of leefgebied, aantal van een soort of kwaliteit van een habitat lager zal worden dan zoals bedoeld in de instandhoudingsdoelstelling, dan kan sprake zijn van significante gevolgen. Voor het goede begrip, de soorten hoeven er niet te zitten, het gebied moet geschikt zijn voor de soorten.

**Vaste rust- of verblijfplaats**

Een plek binnen het leefgebied van een soort die essentieel is voor de levenscyclus van een individu. De Flora- en faunawet omschrijft niet exact wat een vaste rust- of verblijfplaats is. Dit is soortafhankelijk.

**Vliegroute**

Een vaste route die door vleermuizen wordt gebruikt tussen de verblijfplaatsen naar foerageergebieden.

**Winterverblijfplaats**

Verblijfplaats die gebruikt wordt om de periode van winterrust te overbruggen. Voor vleermuizen zijn dit vorstvrije, maar koele en vochtige plekken. Er kan sprake zijn van massaverblijfplaatsen, verblijfplaatsen van kleine groepen of één of enkele individuen.

**Zomerverblijfplaats**

Is een vleermuisverblijfplaats anders dan een kraamverblijf. Buiten de kraamperiode worden deze door vrouwtjes gebruikt, binnen de kraamperiode door individuele mannetjes.

---



**Econsultancy is een onafhankelijk adviesbureau.** Wij bieden realistisch advies en concrete oplossingen voor milieuvraagstukken en willen daarmee een bijdrage leveren aan een duurzaam en verantwoord gebruik van onze leefomgeving.

### **Diensten**

Wij kunnen u van dienst zijn met een uitgebreid scala aan onderzoeken op het gebied van bodem, waterbodem, water, archeologie, ecologie en milieu. Op [www.econsultancy.nl](http://www.econsultancy.nl) vindt u uitgebreide informatie over de verschillende onderzoeken.

### **Werkwijze**

Inzet en professionele betrokkenheid kenmerkt onze diensten. De verantwoordelijke projectleider is het eenduidige aanspreekpunt voor de klant en draagt zorg voor alle aspecten van het project: kwaliteit, tijd, geld, communicatie en organisatie. De kernwaarden deskundig, vertrouwd, betrokken, flexibel, zorgvuldig en vernieuwend zijn een belangrijke leidraad in ons handelen.

### **Kennis**

Het deskundig begeleiden van onze opdrachtgevers vraagt om betrokkenheid bij en kennis van de bedoelingen van de opdrachtgever. Het vereist ook gedegen en actuele vakinhoudelijke kennis. Alle beschikbare kennis wordt snel en effectief ingezet. De medewerkers vormen ons belangrijkste kapitaal. Persoonlijke en inhoudelijke ontwikkeling staat centraal want het werk vraagt steeds om nieuwe kennis en nieuwe verantwoordelijkheden.

### **Creativiteit**

Onze medewerkers zijn in staat om buiten de geijkte kaders een oplossing te zoeken met in achtname van de geldende wet- en regelgeving. Oplossingen die bedoeld zijn om snel en efficiënt het doel van de opdrachtgever te bereiken.

### **Kwaliteit**

Er wordt continue gestreefd naar het verhogen van de professionaliteit van de dienstverlening. Het leveren van diensten wordt intern op een dusdanige wijze georganiseerd dat het gevraagde resultaat daadwerkelijk op een zo effectief en efficiënt mogelijke wijze wordt voortgebracht. Hierbij staat de klanttevredenheid centraal. Het kwaliteitssysteem van Econsultancy voldoet aan de NEN-EN-ISO 9001: 2008. Tevens is Econsultancy gecertificeerd voor diverse protocollen en beoordelingsrichtlijnen.

### **Oprachtgevers**

Econsultancy heeft sinds haar oprichting in 1996 al meer dan tienduizend projecten uitgevoerd. Projecten in opdracht van particulier tot de Rijksoverheid, van het bedrijfsleven tot non-profit organisaties. De projecten kennen een grote diversiteit en hebben in sommige gevallen uitsluitend een onderzoekend karakter en zijn in andere gevallen meer adviserend. Steeds vaker wordt onderzoek binnen meerdere disciplines door onze opdrachtgevers verlangd. Onze medewerkers zijn in staat dit voor de opdrachtgever te coördineren en zelf (deel)onderzoeken uit te voeren. Ter illustratie van de veelvoud en veelzijdigheid van de projecten in de werkvelden bodem, waterbodem, ecologie, archeologie, water en milieu kunnen uitgebreide referentielijsten worden verschaft.

#### **Vestiging Limburg**

Rijksweg Noord 39  
6071 KS Swalmen  
Tel. 0475 - 504961  
[Swalmen@econsultancy.nl](mailto:Swalmen@econsultancy.nl)

#### **Vestiging Gelderland**

Fabriekstraat 19c  
7005 AP Doetinchem  
Tel. 0314 - 365150  
[Doetinchem@econsultancy.nl](mailto:Doetinchem@econsultancy.nl)

#### **Vestiging Brabant**

Rapenstraat 2  
5831 GJ Boxmeer  
Tel. 0485 - 581818  
[Boxmeer@econsultancy.nl](mailto:Boxmeer@econsultancy.nl)



E-MAIL  
info@  
econsultancy.nl  
INTERNET  
econsultancy.nl

