

Quickscan natuurwaardenonderzoek

Klapperdijk (ongenummerd) in Wapenveld

In het kader van de Flora- & Faunawet en Natuurbeschermingswet

Colofon

Quickscan natuurwaardenonderzoek Klapperdijk (ongenummerd) in Wapenveld

In het kader van de Flora- en faunawet en Natuurbeschermingswet

Uitgevoerd door: Natuurbank Overijssel

Opdrachtgever: BIZ.NU
Contactpersoon: dhr. W. Bekke

Projectnummer en versie: 849 versie 1.0		Status: concept
Projectleider: Ing. P. Leemreise	Veldmedewerker(s): Ing. P. Leemreise	Rapportdatum: 19 juli 2016
Ligging projectgebied: Klapperdijk (ongenummerd) Wapenveld		

Correspondentieadres:
Aladnaweg 18
7122 RR Aalten
info@natuurbankoverijssel.nl



[@natuurbankOverijssel](https://twitter.com/natuurbankOverijssel)

Inhoudsopgave

Samenvatting	3
1. Inleiding.....	4
2. Het plangebied	5
2.1 Situering	5
2.2 Beschrijving van het plangebied.....	5
3 Voorgenomen activiteiten.....	6
3.1 Algemeen	6
3.2 Mogelijk effect van de voorgenomen activiteiten op beschermde soorten en/of –nesten	6
3.3 Vaststellen van de invloedssfeer	7
3.4 Vaststellen van het onderzoeksgebied	7
4. Gebiedsbescherming	7
4.1 Algemeen	7
4.2 Gelders Natuurnetwerk.....	7
Effectbeoordeling.....	8
4.4 Slotconclusie.....	8
5. Soortenbescherming; het onderzoek.....	8
5.1 Methode.....	8
5.2 Verwachting	9
5.3 Resultaten	10
5.4 Toetsingskader	11
5.5 Wettelijke consequenties van de beoogde ingreep.....	11
5.6 Historische gegevens.....	13
5.7 Volledigheid van het onderzoek.....	13
6. Conclusies en advies.....	14
Bijlagen:.....	15

Samenvatting

Er zijn concrete plannen voor de herontwikkeling van enkele percelen aan de Klapperdijk in Wapenveld. Bestaande bebouwing wordt gesloopt en er wordt een appartementengebouw gebouwd. Natuurbank Overijssel is gevraagd om te onderzoeken of de voorgenomen activiteit in overeenstemming is met de Flora- en Faunawet, Omgevingsvisie Gelderland en de Natuurbeschermingswet. Voorliggend rapport beschrijft het onderzoeksgebied, de onderzoeksopzet, de resultaten van het onderzoek en de wettelijke consequentie.

Er is in het onderzoeksgebied gekeken naar de aanwezigheid van beschermde planten en dieren, nesten, hollen of andere voortplantings- of vaste rust- of verblijfplaatsen van beschermde diersoorten, die door de uitvoering van de voorgenomen activiteiten vernield of verstoord worden. Ook is onderzocht of de voorgenomen activiteit een negatief effect heeft op beschermd leefgebied van dieren in de directe omgeving van het plangebied en het Gelders Natuurnetwerk.

De voorgenomen activiteit wordt gezien als 'ruimtelijke ontwikkeling'. Voor het verstoren, doden en verwonden van soorten van tabel 1 van de Flora- en faunawet geldt een algemene vrijstelling. Deze vrijstelling geldt ook voor het verstoren, doden en verwonden van soorten van tabel 2 van de Ff-wet, mits er gewerkt wordt volgens een goedgekeurde gedragscode. Een gedragscode geeft aan hoe bedrijven zorgvuldig met beschermde dier- en plantensoorten op bouwplaatsen kunnen omgaan. Voor het verstoren van soorten uit tabel 3, evenals het verstoren van bezette- en jaarrond beschermde vogelnesten dient een ontheffing aangevraagd te worden.

Het onderzoeksgebied behoort tot het functionele leefgebied van sommige vogel-, amfibieën-, vleermuis-, en grondgebonden zoogdiersoorten.

Van de in het gebied nestelende vogelsoorten zijn uitsluitend de bezette nesten beschermd, niet de oude nesten of de nestplaats. Voor het verstoren/vernielen van bezette nesten (eieren) en het verwonden/doden van vogels kan geen ontheffing van de verbodsbepalingen van de Ff-wet verkregen worden omdat de voorgenomen activiteit niet als een in de wet genoemd wettelijk belang wordt beschouwd. Werkzaamheden die leiden tot het verstoren/vernielen van vogelnesten, zoals het slopen van gebouwen en het rooien van beplanting, dienen buiten de voortplantingsperiode van vogels uitgevoerd te worden.

De in het gebied voorkomende grondgebonden zoogdier- en amfibieënsoorten staan vermeld in tabel 1 van de Ff-wet. Voor deze soorten geldt een algemene vrijstelling voor het verstoren, doden en/of verwonden als gevolg van handelingen die in het kader van een ruimtelijke ontwikkeling worden uitgevoerd. In het kader van algemene zorgplicht (Art. 2) wordt geadviseerd om de strooisellaag te verwijderen buiten de winterrustperiode van amfibieën.

Vleermuizen bezetten geen verblijfplaats in het plangebied maar foerageren mogelijk rondom de opgaande beplanting en bebouwing in het plangebied. Deze functie wordt door het uitvoeren van de voorgenomen activiteit niet aangetast.

Er hoeft geen nader onderzoek uitgevoerd te worden en er hoeft geen ontheffing ex. Art. 75C van de Ff-wet aangevraagd te worden.

Het plangebied behoort niet tot het Gelders Natuurnetwerk of Natura2000-gebied. Vanwege de lokale invloedsfeer heeft de voorgenomen activiteit geen negatief effect op deze gebieden. Door uitvoering van de voorgenomen activiteit wordt het areaal en de kwaliteit van deze gebieden niet aangetast.

Mits rekening gehouden wordt met bezette vogelnesten vormt de Flora- en faunawet geen belemmering voor uitvoering van de voorgenomen activiteit.

1. Inleiding

Er zijn concrete plannen voor de herontwikkeling van enkele percelen aan de Klapperdijk in Wapenveld. Bestaande bebouwing wordt gesloopt en er wordt een appartementengebouw gebouwd. Natuurbank Overijssel is gevraagd om te onderzoeken of de voorgenomen activiteit in overeenstemming is met de Flora- en Faunawet, Omgevingsvisie Gelderland en de Natuurbeschermingswet. Voorliggend rapport beschrijft het onderzoeksgebied, de onderzoeksopzet, de resultaten van het onderzoek en de wettelijke consequentie.

Er is in het onderzoeksgebied gekeken naar de aanwezigheid van beschermde planten en dieren, nesten, holen of andere voortplantings- of vaste rust- of verblijfplaatsen van beschermde diersoorten, die door de uitvoering van de voorgenomen activiteiten vernield of verstoord worden. Ook is onderzocht of de voorgenomen activiteit een negatief effect heeft op beschermd leefgebied van dieren in de directe omgeving van het plangebied en het Gelders Natuurnetwerk.

Toepasbaarheid van de onderzoeksresultaten

De resultaten van het onderzoek zijn toepasbaar op twee verschillende momenten. Ten eerste wordt de beoordeling van de wettelijke consequentie van de voorgenomen activiteit in het kader van de Ff-wet gebruikt bij het beoordelen van de vraag of er sprake is van een goede ruimtelijke ordening. Deze vraag dient zich aan in het proces van de Ruimtelijke Ordening, zoals bij het wijzigen van een bestemmingsplan. Ten tweede wordt aangegeven in deze rapportage op welke wijze de voorgenomen activiteit in overeenstemming met de Ff-wet uitgevoerd kan worden. Indien aan de orde, wordt aangegeven in welke periode van het jaar bepaalde werkzaamheden niet uitgevoerd mogen worden en of aanvullende maatregelen of een ontheffing van de verbodsbepalingen van de Ff-wet vereist is.

2. Het plangebied

2.1 Situering

Het plangebied is gesitueerd aan de Klapperdijk (ongenummerd) in Wapenveld. Het ligt in de kern Wapenveld en wordt aan de noord, zuid en westzijde omgeven door woonbebouwing. Het plangebied grenst aan de oostzijde aan openbare ruimte en het Apeldoorns Kanaal. Op onderstaande afbeelding wordt de globale ligging van het plangebied weergegeven.

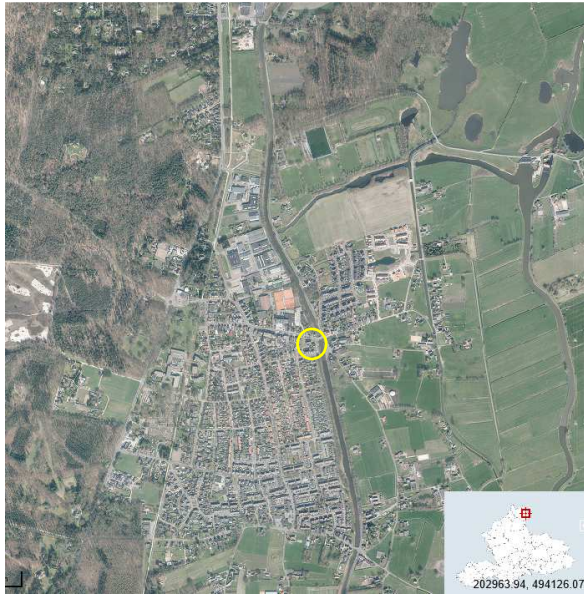

Globale ligging van het plangebied; deze wordt op bovenstaande afbeelding met de gele cirkel aangeduid. (bron: Provincie Gelderland).

2.2 Beschrijving van het plangebied

Het plangebied bestaat uit bebouwing, erfverharding en braakland. In het plangebied staan twee bakstenen gebouwen; voormalig café Het Zwarte Paard en een winkelpand. Het voormalige café is gedekt met gebakken dakpannen, het winkelpand met dakpanelen. Tussen beide gebouwen ligt een perceel braakland dat deel onbegroeid is en deels begroeid is met grassen, ruigte en vlinderstruiken (*Buddleja davidii*). De noordwestzijde van het voormalig café is begroeid met klimop. Op onderstaande luchtfoto wordt het plangebied meer in detail weergegeven.



Detailopname van het plangebied. (bron: Provincie Gelderland)

3 Voorgenomen activiteiten

3.1 Algemeen

De voorgenomen activiteit bestaat uit het herontwikkelen van het plangebied. Bestaande bebouwing wordt gesloopt en in het plangebied wordt een appartementengebouw opgericht met maximaal 18 wooneenheden. Op de hoek wordt mogelijk een ruimte ingericht voor lichte horeca/brede gebruiksfunctie. Om de consequentie van de voorgenomen activiteit op flora en fauna te kunnen beoordelen onderscheiden we de volgende activiteiten:

- Slopen bestaande bebouwing
- Bouwrijp maken bouwplaats en bouwen appartementengebouw
- Bewoning appartementen
- Exploitatie horeca

Op onderstaande afbeelding wordt de plattegrond en het gevelaanzicht van de nieuwe bebouwing weergegeven.



Plattegrond en gevelaanzicht van de nieuwe bebouwing. Bron: RoosdomTijhuis.

3.2 Mogelijk effect van de voorgenomen activiteiten op beschermde soorten en/of –nesten

De voorgenomen activiteit heeft mogelijk een negatieve invloed op beschermde soorten en natuurgebied. We onderscheiden de volgende negatieve invloeden:

Mogelijke tijdelijke invloeden:

- Geluid, licht, stof en trillingen door sloop- en bouwwerkzaamheden.

Mogelijke permanente invloeden:

- Mogelijk afname/verdwijnen van beschermde vaste rust- of verblijfplaatsen en/of jaar rond beschermde nesten;
- Vernielen/verdwijnen van beschermde soorten;
- Aantasting van de kwaliteit van het leefgebied van beschermde soorten;
- Aantasting van de kwaliteit van beschermde natuurgebieden.

3.3 Vaststellen van de invloedsfeer

Naast een tijdelijk effect in het onderzoeksgebied, kan het voorkomen dat een voorgenomen activiteit een negatief effect heeft op beschermde soorten of beschermd natuurgebied buiten het onderzoeksgebied. Dit noemen we de invloedsfeer. De omvang van de invloedsfeer wordt bepaald door de aard en omvang van de tijdelijke en/of permanente nieuwe situatie. Het effect van voorgenomen activiteit op een beschermde soort verschilt per soort en/of soortgroep.

Beoordeling van de invloedsfeer van de voorgenomen activiteit:

De invloedsfeer van de voorgenomen activiteit wordt als lokaal beschouwd. Dat wil zeggen dat er geen negatief effect van de ontwikkeling merkbaar is buiten het plangebied. Mogelijk zijn tijdens de sloop- en bouwfase geluid, trilling en/of stof merkbaar buiten het plangebied. Deze effecten zijn incidenteel en kortdurend en hebben geen negatieve invloed op beschermde soorten of natuurgebied in de omgeving.

3.4 Vaststellen van het onderzoeksgebied

Vanwege de lokale invloedsfeer wordt het onderzoeksgebied gelijk gesteld aan het plangebied. De voorgenomen activiteit heeft geen negatief effect buiten het plangebied.

4. Gebiedsbescherming

4.1 Algemeen

In dit hoofdstuk wordt ingegaan op het mogelijke effect van de voorgenomen activiteit op beschermd natuurgebied en het Gelders Natuurnetwerk (voorheen EHS genoemd).

4.2 Gelders Natuurnetwerk

Om de biodiversiteit nu en voor toekomstige generaties Gelderlanders veilig te stellen, beschermt de provincie het Gelders Natuurnetwerk. Het Gelders Natuurnetwerk is een samenhangend netwerk van bestaande en te ontwikkelen natuur van internationaal, nationaal en provinciaal belang. Dit Gelders Natuurnetwerk bestaat uit alle terreinen met een natuurbestemming binnen de voormalige EHS en bevat tevens een Zoekgebied nieuwe natuur van 7.300 hectare, voor 5.300 hectare nog te realiseren nieuwe natuur.

Een groot deel van de Gelderse natuurgebieden is internationaal beschermd: de Natura 2000-gebieden. Juist in deze gebieden moet de biodiversiteit worden behouden of verbeterd. De provincie geeft in het natuurbeleid prioriteit aan het behalen van de Natura 2000-doelen in de Natura 2000-gebieden. Het Gelders Natuurnetwerk vervult daarnaast een belangrijke rol bij het behoud van de biodiversiteit. De Ecologische verbindingzones maken voor een klein deel uit van het Gelders Natuurnetwerk.

De provincie wil de natuur van het Gelders Natuurnetwerk beschermen tegen aantasting en heeft daarom regels opgenomen in de Omgevingsverordening. Centraal staat de bescherming van de kernkwaliteiten. De kernkwaliteiten bestaan uit bestaande natuurwaarden, uit nog te ontwikkelen potentiële waarden en de omgevingscondities zoals stilte. De (nog te ontwikkelen) natuurwaarden zijn beschreven en als bijlage bij de Omgevingsverordening opgenomen. De omgevingscondities zijn in de bijlage bij de

Omgevingsverordening wel benoemd, maar er heeft geen provinciedekkende inventarisatie plaatsgevonden. Bij projecten kan op maat een effectbeschrijving worden gemaakt voor de relevante omgevingscondities.

Ligging van het plangebied t.o.v. het Gelders Natuurnetwerk (GNN)

Het plangebied ligt niet in of direct naast gronden die tot het Gelders Natuurnetwerk (verder GNN genoemd) behoren. Gronden die tot het GNN behoren liggen minimaal 610 meter verwijderd van het plangebied. Op onderstaande kaart wordt de ligging van het Gelders Natuurnetwerk (donkergroen) weergegeven. De ligging van het plangebied wordt met de cirkel aangeduid.



Ligging van het plangebied nabij het Gelders Natuurnetwerk. Het plangebied wordt met de gele cirkel aangeduid. Bron: Provincie Gelderland.

Effectbeoordeling

Het plangebied ligt niet in- of direct naast gronden die tot het GNN behoren en de invloedssfeer is lokaal. Dat wil zeggen dat de voorgenomen activiteit geen negatief effect op soorten en habitats heeft buiten het plangebied.

4.4 Slotconclusie

Het plangebied ligt niet in of direct naast gronden die tot het Natuurnetwerk Nederland behoren. Omdat de invloedssfeer van de voorgenomen activiteit lokaal is, heeft deze geen negatief effect op beschermde gebieden erbuiten. Er is geen nader onderzoek vereist in het kader van gebiedsbescherming.

5. Soortenbescherming; het onderzoek

5.1 Methode

In het kader van het natuurwaardenonderzoek is het onderzoeksgebied op 3 juli 2016 onderzocht op het voorkomen van beschermde planten en dieren en de potentiële aanwezigheid van deze soorten (geschiktheid van het gebied voor de desbetreffende soorten). Er zijn verder geen andere aanvullende onderzoeken uitgevoerd m.b.t. vogels, vleermuizen, amfibieën, reptielen, vissen, dagvlinders, libellen en kevers. Om vast te stellen of er gierzwaluwen in het pand nestelen is 2 uur lang gepost bij het gebouw in de avond. De inventarisatie is te voet in het terrein uitgevoerd onder gunstige weersomstandigheden (onbewolkt, temperatuur 21 °C en een zwak zuidwestenwind).

Bij het bepalen van de mogelijke aantasting van beschermde soorten is gebruik gemaakt van de volgende onderdelen:

- Veldbezoek op 3 juli tijdens daglichtperiode (namiddag en vroege avond)
- Aanvullend bronnenonderzoek (o.a. waarneming.nl, telmee.nl, internet);

Specifieke relevante literatuurbronnen zijn o.a.

- Digitale atlas van amfibieën en reptielen (RAVON 2015)

Flora en vegetatie

Het onderzoeksgebied is visueel onderzocht op het voorkomen van beschermde planten. De onderzoeksperiode is geschikt voor floristisch onderzoek. Op basis van standplaatsfactoren en abiotische parameters kan een goede inschatting gemaakt worden wat de potentie van het onderzoeksgebied is en of de uitgevoerde inventarisatie voldoet aan de gestelde eisen.

Vogels

Het gebied is visueel onderzocht op het voorkomen van broedvogels, specifiek de mogelijkheid dat er zich nesten, potentiële nestlocaties, beschermde vaste rust- en verblijfplaatsen in het onderzoeksgebied bevinden. De onderzoeksperiode is geschikt om alle in Nederland voorkomende broedvogels vast te stellen. Op basis van een beoordeling van de biotoop kan een goede inschatting gemaakt worden van de potentieel aanwezige soorten in het onderzoeksgebied.

Zoogdieren

Het onderzoeksgebied is visueel onderzocht op het voorkomen van beschermde zoogdieren. De onderzoeksperiode is geschikt voor onderzoek naar grondgebonden zoogdieren en vleermuizen. Er is gekeken naar graaf-, vraat-, krabsporen, uitwerpselen, prooiresten, pootafdrukken, haren en holen. Op basis van landschappelijke kenmerken van het onderzoeksgebied kan een goede inschatting gemaakt worden van de potentiële functie van het onderzoeksgebied voor vleermuizen en of de uitgevoerde inventarisatie voldoet aan de gestelde eisen voor onderzoek naar deze soorten.

Amfibieën & reptielen

Het onderzoeksgebied is visueel onderzocht op het voorkomen van amfibieën en reptielen. De onderzoeksperiode is geschikt voor onderzoek naar amfibieën en reptielen en op basis van landschappelijke kenmerken kan goed beoordeeld worden wat de potentie van het onderzoeksgebied is voor beschermde soorten en of de uitgevoerde inventarisatie voldoet aan de gestelde eisen voor onderzoek naar deze soorten.

Dagvlinders

Het onderzoeksgebied is niet onderzocht op het voorkomen van dagvlinders omdat potentieel geschikt functioneel leefgebied voor beschermde dagvlindersoorten ontbreekt en het plangebied geïsoleerd en op enige afstand van bekende vlieggebieden van beschermde soorten ligt.

Libellen

Het onderzoeksgebied is niet onderzocht op het voorkomen van libellen omdat potentieel geschikt functioneel leefgebied voor beschermde libellensoorten ontbreekt.

Kevers en mieren

Het onderzoeksgebied is niet onderzocht op het voorkomen van beschermde kever- en mierensoorten omdat functioneel leefgebied voor beschermde kevers en mieren ontbreekt.

Vissen en kreeftachtige

Het onderzoeksgebied is niet onderzocht op het voorkomen van beschermde vissensoorten en kreeftachtige omdat potentieel geschikt functioneel leefgebied voor beschermde vissensoorten en kreeftachtigen ontbreekt.

5.2 Verwachting

Op basis van bronnenonderzoek, landschappelijke karakteristieken, beheer, omvang en gebruik van het onderzoeksgebied, dan komen de volgende soortgroepen mogelijk in het gebied voor:

- Vogels
- Vleermuizen
- Grondgebonden zoogdieren
- Amfibieën

5.3 Resultaten

In deze paragraaf worden de resultaten van het veldbezoek gepresenteerd. Alleen soorten die vastgesteld zijn of die zeer waarschijnlijk in het plangebied aanwezig zijn, worden in deze paragraaf besproken.

Vogels

Er zijn tijdens het veldbezoek verschillende broedvogelsoorten waargenomen in het plangebied waaronder merel, heggenmus, Turkse tortel en Kauw. Mogelijk nestelt ook de witte kwikstaart in het plangebied. De merel, Turkse tortel en heggenmus nestelen in de struiken, klimop en/of dichte vegetatie op de grond en de kauw en witte kwikstaart nestelen vermoedelijk in de schoorsteen-dakvlak van het voormalige café. Er zijn geen broedverdachte gierzwaluwen of huismussen in het plangebied waargenomen. Huismussen nestelen wel in de woningen aan de overzijde van de Klapperdijk, ter hoogte van het plangebied.

Vleermuizen

Verblijfplaats

Vleermuizen kunnen een verblijfplaats bezetten in gebouwen en bouwwerken, in hopen en gaten in bomen of achter boomschors. Er zijn tijdens het veldbezoek geen vleermuizen waargenomen en er zijn geen aanwijzingen gevonden die op de aanwezigheid van een verblijfplaats van vleermuizen in het plangebied duiden. De bebouwing in het plangebied wordt als een ongeschikte verblijfplaats voor vleermuizen beschouwd vanwege bouwstijl en gebruikte materialen.

Foerageergebied

Vleermuizen benutten hoofdzakelijk randen en kronen van opgaande loofbomen, open water, oevers, heideterreinen, bebouwde omgeving, (vochtige) hooilanden en erven als foerageergebied. Het is aannemelijk dat een gewone dwergvleermuis met een verblijfplaats in de omgeving van het plangebied, het braakland en de opgaande beplanting kortstondig benut als foerageergebied. Dergelijke plekken worden door vleermuizen benut als foerageergebied nadat ze een verblijfplaats hebben verlaten of voordat ze de verblijfplaats in de omgeving weer opzoeken. Vanwege de beperkte oppervlakte, de inrichting en het gevoerde beheer, heeft het plangebied een beperkte betekenis als foerageergebied voor vleermuizen.

Vliegroute

Het plangebied vormt geen verbindende schakel in een lijnvormig landschapselement. Het plangebied vormt daarom geen onderdeel van een vliegroute van vleermuizen.

Grondgebonden zoogdieren

Er zijn tijdens het veldbezoek geen grondgebonden zoogdieren waargenomen en er zijn geen aanwijzingen gevonden dat het plangebied tot het functionele leefgebied van grondgebonden zoogdieren behoort, maar mogelijk behoort het plangebied tot het functionele leefgebied van soorten als egel, huismuis, bruine rat en steenmarter. Deze soorten benutten het plangebied mogelijk als foerageergebied, maar bezetten er geen vaste rust- of voortplantingsplaatsen.

Amfibieën

Er zijn tijdens het veldbezoek geen amfibieën waargenomen en er zijn geen aanwijzingen gevonden dat het plangebied tot het functionele leefgebied van amfibieën behoort. Mogelijk benutten sommige amfibieënsoorten de buitenruimte van het plangebied als foerageergebied. Daarbij gaat het om algemene- en weinig kritische amfibieënsoorten als gewone pad, bruine kikker en kleine watersalamander. Deze soorten benutten het plangebied niet als voortplantingslocatie, maar benutten de

strooisellaag mogelijk wel als overwinteringslocatie. Gelet op de ligging van het plangebied op enige afstand van geschikte voortplantingswateren, gaat het daarbij om zeer kleine aantallen.

Overige soorten

Er zijn geen andere beschermde soorten aangetroffen. Het gevoerde beheer en de inrichting maken het plangebied tot een ongeschikt functioneel leefgebied voor andere soorten.

5.4 Toetsingskader

Voor het doden, verwonden en verstoren van soorten van tabel 1 van de Ff-wet geldt een algemene vrijstelling indien de werkzaamheden worden uitgevoerd in het kader van een ruimtelijke ontwikkeling en/of bestendig beheer. Voor doden, verwonden en verstoren van soorten uit tabel 2 van de Ff-wet geldt deze vrijstelling ook, mits er gewerkt wordt volgens een goedgekeurde gedragscode. Wel dient rekening gehouden te worden met jaar rond beschermde nesten en -leefgebieden, evenals bezette vogelnesten. Soorten uit tabel 3 zijn beschermd. Voor het uitvoeren van werkzaamheden die leiden tot verstoren, doden of verwonden van deze soorten is een ontheffing noodzakelijk.

Voorgenomen activiteit wordt gezien als 'ruimtelijke ontwikkeling'. Voor het verstoren van soorten van tabel 1 geldt een algemene vrijstelling. Deze vrijstelling geldt ook voor soorten van tabel 2 van de Ff-wet, mits er gewerkt wordt volgens een goedgekeurde gedragscode. Een gedragscode geeft aan hoe bedrijven zorgvuldig met beschermde dier- en plantensoorten op bouwplaatsen kunnen omgaan. Voor het verstoren van soorten uit tabel 3, evenals het verstoren van bezette vogelnesten en jaar rond beschermde vogelnesten dient een ontheffing aangevraagd te worden.

5.5 Wettelijke consequenties van de beoogde ingreep

(Broed)vogels

Van de in het plangebied nestelende soorten zijn uitsluitend de bezette nesten beschermd zijn, niet de oude nesten of de nestplaats. Voor het verstoren/vernielen van bezette nesten (eieren) en het verwonden/doden van vogels kan geen ontheffing van de verbodsbepalingen van de Ff-wet verkregen worden omdat de voorgenomen activiteit niet als een in de wet genoemd wettelijk belang wordt beschouwd. Werkzaamheden die leiden tot het verstoren/vernielen van vogelnesten, zoals het rooien van beplanting en het slopen van bebouwing, dienen buiten de voortplantingsperiode van vogels uitgevoerd te worden. De meest geschikte periode om deze werkzaamheden uit te voeren is september-februari. Nader onderzoek is niet nodig.

Vleermuizen

M.b.t. verblijfplaatsen

Vleermuizen bezetten geen vaste verblijfplaats in het plangebied. De voorgenomen activiteit heeft geen wettelijke consequentie voor dit aspect van het functionele leefgebied van vleermuizen. Nader onderzoek of het aanvragen van een ontheffing is niet nodig.

M.b.t. foerageergebied

Het onderzoeksgebied wordt zeer waarschijnlijk gebruikt als foerageergebied door vleermuizen. Gelet op de inrichting en het gevoerde beheer heeft het plangebied een beperkte betekenis als foerageergebied voor vleermuizen. De voorgenomen activiteit heeft geen wettelijke consequentie voor dit aspect van het functionele leefgebied van vleermuizen. Nader onderzoek of het aanvragen van een ontheffing is niet nodig.

M.b.t. vliegroute

Het onderzoeksgebied vormt geen verbindende schakel in een vliegroute van vleermuizen. De voorgenomen activiteit heeft geen wettelijke consequentie voor dit aspect van het functionele leefgebied van vleermuizen. Nader onderzoek of het aanvragen van een ontheffing is niet nodig.

Grondgebonden zoogdieren

Het plangebied behoort mogelijk tot het functionele leefgebied van sommige grondgebonden zoogdiersoorten die vermeld staan in tabel 1 van de Ff-wet. Voor soorten van tabel 1 geldt een algemene vrijstelling voor het verstoren, verwonden en doden als gevolg van handelingen die in het kader van een ruimtelijke ontwikkeling worden uitgevoerd. Gelet op de ecologie van de in het plangebied voorkomende soorten worden geen nadere maatregelen in het kader van de algemene zorgplicht voorgesteld. Deze zijn voor deze soorten weinig effectief. De voorgenomen activiteit heeft geen wettelijke consequenties voor grondgebonden zoogdieren. Nader onderzoek of het aanvragen van een ontheffing is niet noodzakelijk.

Amfibieën

De in het gebied voorkomende amfibieënsoorten staan vermeld in tabel 1 van de FF-wet. Voor deze soorten geldt een algemene vrijstelling voor het verstoren, doden en verwonden als gevolg van handelingen die in het kader van een ruimtelijke ontwikkeling worden uitgevoerd.

Amfibieën bezetten mogelijk een winterverblijfplaats in de strooisellaag van de opgaande beplanting. In het kader van algemene zorgplicht wordt geadviseerd om de strooisellaag te verwijderen buiten de winterrustperiode van amfibieën. De meest geschikte periode om deze werkzaamheden uit te voeren is de nazomer (augustus-half oktober). Nader onderzoek of het aanvragen van een ontheffing is niet nodig.

Overige soorten

Het plangebied behoort niet tot functioneel leefgebied van andere beschermde soorten. De voorgenomen activiteit heeft geen negatief effect op deze overige beschermde soorten. Nader onderzoek of het aanvragen van een ontheffing is niet noodzakelijk.

Soortgroep	Soorten planlocatie	Verbodsbepalingen*	aandachtspunt
Zoogdieren; grondgebonden soorten	Geen soorten tabel 2-3	Niet van toepassing	Geen
Broedvogels tijdens broedseizoen	Kauw, Turkse tortel, merel, witte kwikstaart & Heggenmus	Artikel 9 + 12	Bepanting rooien en bebouwing slopen buiten de voortplantingsperiode (1) van vogels.
Broedvogels, beschermde vaste nestplaatsen	Niet aanwezig	Niet van toepassing	Geen
Vleermuizen; functionaliteit van het leefgebied (foerageergebied + vliegroues)	Onbekend; mogelijk gewone dwergvleermuis	Niet van toepassing	Geen
Vleermuizen; vaste verblijfplaatsen	Niet aanwezig	Niet van toepassing	Geen
Amfibieën	Geen soorten tabel 2-3	Artikel 2	Strooisellaag verwijderen buiten de winterrustperiode van amfibieën.
Overige soorten	Niet aanwezig	Niet van toepassing	Geen

(1) Het broedseizoen verschilt per soort. Indien werkzaamheden worden uitgevoerd in de periode september-februari is de kans op verstoring van vogelnesten minimaal.

* *Toelichting verbodsbepalingen tabel:*

Artikel 2: Zorgplicht en Zorgvuldig handelen ten aanzien van alle plant- en diersoorten, al dan niet beschermd

Artikel 8: Verbod: plukken, uitsteken, vernielen, beschadigen of verwijderen van beschermde planten

Artikel 9: Verbod: opsporen, vangen, bemachtigen, doden, verwonden van beschermde dieren

Artikel 10: Verbod: opzettelijk verontrusten van beschermde dieren

Artikel 11: Verbod: wegnemen, verstoren, aantasten van verblijfplaatsen en voortplantingsplaatsen

Artikel 12: Verbod: zoeken, rapen, beschadigen, vernielen of uit nesten nemen van eieren

Artikel 13: Verbod: onder zich hebben van beschermde planten, dieren, eieren of producten hiervan

Tabel 1. Aangetroffen of verwachte beschermde soorten (Ff-wet tabel 2 of 3) die mogelijk geschaad worden.

5.6 Historische gegevens

Van de onderzoeksgebieden zijn geen historische gegevens bekend.

5.7 Volledigheid van het onderzoek

Het onderzoek is volledig uitgevoerd met geschikte weersomstandigheden. Het volledige onderzoeksgebied is onderzocht.

6. Conclusies en advies

De voorgenomen activiteit wordt gezien als 'ruimtelijke ontwikkeling'. Voor het verstoren, doden en verwonden van soorten van tabel 1 van de Flora- en faunawet geldt een algemene vrijstelling. Deze vrijstelling geldt ook voor het verstoren, doden en verwonden van soorten van tabel 2 van de Ff-wet, mits er gewerkt wordt volgens een goedgekeurde gedragscode. Een gedragscode geeft aan hoe bedrijven zorgvuldig met beschermde dier- en plantensoorten op bouwplaatsen kunnen omgaan. Voor het verstoren van soorten uit tabel 3, evenals het verstoren van bezette- en jaarrond beschermde vogelnesten dient een ontheffing aangevraagd te worden.

Het onderzoeksgebied behoort tot het functionele leefgebied van sommige vogel-, amfibieën-, vleermuis-, en grondgebonden zoogdiersoorten.

Van de in het gebied nestelende vogelsoorten zijn uitsluitend de bezette nesten beschermd, niet de oude nesten of de nestplaats. Voor het verstoren/vernielen van bezette nesten (eieren) en het verwonden/doden van vogels kan geen ontheffing van de verbodsbepalingen van de Ff-wet verkregen worden omdat de voorgenomen activiteit niet als een in de wet genoemd wettelijk belang wordt beschouwd. Werkzaamheden die leiden tot het verstoren/vernielen van vogelnesten, zoals het slopen van gebouwen en het rooien van beplanting, dienen buiten de voortplantingsperiode van vogels uitgevoerd te worden.

De in het gebied voorkomende grondgebonden zoogdier- en amfibieënsoorten staan vermeld in tabel 1 van de Ff-wet. Voor deze soorten geldt een algemene vrijstelling voor het verstoren, doden en/of verwonden als gevolg van handelingen die in het kader van een ruimtelijke ontwikkeling worden uitgevoerd. In het kader van algemene zorgplicht (Art. 2) wordt geadviseerd om de strooisellaag te verwijderen buiten de winterrustperiode van amfibieën.

Vleermuizen bezetten geen verblijfplaats in het plangebied maar foerageren mogelijk rondom de opgaande beplanting en bebouwing in het plangebied. Deze functie wordt door het uitvoeren van de voorgenomen activiteit niet aangetast.

Er hoeft geen nader onderzoek uitgevoerd te worden en er hoeft geen ontheffing ex. Art. 75C van de Ff-wet aangevraagd te worden.

Het plangebied behoort niet tot het Gelders Natuurnetwerk of Natura2000-gebied. Vanwege de lokale invloedsfeer heeft de voorgenomen activiteit geen negatief effect op deze gebieden. Door uitvoering van de voorgenomen activiteit wordt het areaal en de kwaliteit van deze gebieden niet aangetast.

Mits rekening gehouden wordt met bezette vogelnesten vormt de Flora- en faunawet geen belemmering voor uitvoering van de voorgenomen activiteit.

Bijlagen:

Bijlage 1. De natuurkalender

Bijlage 2. Toelichting Flora- en faunawet

Bijlage 3. Fotobijlage

Bijlage 1 Natuurkalender

	jan	feb	mrt	apr	mei	jun	jul	aug	sep	okt	nov	dec
houtopstanden												
afzetten / hakhoutbeheer												
dunnen												
verwijderen opslag / exoot, nazorg												
heg afzetten												
knotten												
opsnoeien / opkronen												
hoogstam wintersnoei												
hoogstam zomersnoei												
bomen met winterslaapplaats vogels												
vleermuisbomen zomerverblijf												
vleermuisbomen paarplaats												
das												
hazelmuis struweel en hakhoutbeheer												
boomkikker struweel												
Grazige vegetaties												
maaien vochtig/nat grasland												
maaien droog schraalgrasland												
Wateren												
poel opschonen												
boomkikker wateren												
geelbuikvuurpad kleinschalig												
geelbuikvuurpad grootschalig												
Gebouwen m.b.t. vleermuizen												
zomerverblijf												
winterverblijf												

- Optimale periode voor werkzaamheden.
- Acceptabele periode voor werkzaamheden.
De werkzaamheden verrichten onder voorwaarden zoals beschreven in protocol.
- Geen werkzaamheden in deze periode.
Wanneer er wel gewerkt moet worden is een ontheffing verplicht.

Bijlage 2

Toelichting Flora en faunawet

Algemeen

De Flora- en faunawet regelt (onder andere) de bescherming van kwetsbare en bedreigde inheemse planten en diersoorten. Onder de algemene verbodsbepalingen (Artikelen 8 t/m 18) worden handelingen verboden die kunnen leiden tot het vernielen van beschermde inheemse planten op hun groeiplaats en beschermde inheemse dieren in hun natuurlijke leefomgeving. Zo is het onder meer verboden om beschermde inheemse planten te plukken, verzamelen, af te snijden, uit te steken, te vernielen, te beschadigen, te ontwortelen of op enige wijze van hun groeiplaats te verwijderen. Daarnaast is het verboden om inheemse beschermde diersoorten opzettelijk te verontrusten dan wel hun nesten, holen of andere voortplantingsplaatsen of vaste rust- of verblijfplaatsen te beschadigen, vernielen, uit te halen, weg te nemen of te verstoren.

De Ff-wet biedt onder Artikel 75 de mogelijkheid tot het verkrijgen van een ontheffing van de in de Artikelen 8 t/m 18 genoemde verbodsbepalingen. De genoemde vrijstellingen worden alleen verleend in zoverre er geen 'andere bevredigende oplossing bestaat en indien geen afbreuk wordt gedaan aan een gunstige staat van instandhouding van de soort.

Om te bepalen of ontheffing kan worden gekregen moet aan verschillende voorwaarden worden voldaan:

- Er dient inzicht te bestaan in het voorkomen van wettelijk beschermde dier- en plantensoorten in het projectgebied;
- Er dient inzicht te bestaan in de mate waarin de voorgenomen activiteiten dusdanig negatieve effecten hebben op soorten dat de 'gunstige staat van instandhouding' in het geding is.

Indien dit het geval zou zijn, dient aangegeven te worden welke mitigerende maatregelen getroffen worden om de negatieve effecten op de 'gunstige staat van instandhouding' te voorkomen. Indien de mogelijke negatieve effecten niet volledig gemitigeerd kunnen worden, dient aangegeven te worden op welke wijze de effecten gecompenseerd zullen worden.

Toelichting Flora- en Faunawet, Wijzigingen Artikel 75 (AMvB)

Sinds februari 2005 is een Algemene Maatregel van Bestuur van kracht worden, waarin wijzigingen inzake art.75 zijn opgenomen. De wijzigingen in deze AMvB betekenen een zekere verruiming van ontheffing en vrijstelling: niet in alle gevallen is een ontheffingsaanvraag meer nodig.

Globaal betekent dit het volgende:

Er zijn een drietal soortenlijsten waarvoor verschillende richtlijnen zijn. Deze zijn in toenemende mate van 'zwaarte':

Tabel 1: (soorten als egel, haas, bruine kikker, Zwanenbloem, Dotterbloem)

Voor activiteiten die te kwalificeren zijn als bestendig beheer of ruimtelijke ontwikkelingen, geldt een vrijstelling voor de soorten van tabel 1. Voor deze activiteiten hoeft geen ontheffing aangevraagd te worden. Voor andere activiteiten dient wel een ontheffingsaanvraag te worden aangevraagd (lichte toets).

Tabel 2: (soorten als div. orchideeën, vogels)

Voor activiteiten die te kwalificeren zijn als bestendig beheer of ruimtelijke ontwikkelingen, geldt een vrijstelling voor de soorten van tabel 2, mits activiteiten worden uitgevoerd op basis van een door de minister van LNV goedgekeurde 'gedragscode'. Hetzelfde geldt voor alle vogelsoorten. Een gedragscode moet zelf door aanvrager worden opgesteld en worden goedgekeurd door het ministerie van LNV. Voor andere activiteiten dient wel een ontheffingsaanvraag te worden aangevraagd (uitzondering bepaalde vogelsoorten: zie 3)

Tabel 3: (echte kritische soorten bijlage IV HR/VR)

Dit is de zwaarste categorie, waarbij ook voor beheer de vrijstelling beperkt is. Voor andere activiteiten is ontheffing nodig, waarbij een uitgebreide toets dient te worden verricht (behalve het criterium 'geen afbreuk aan gunstige staat van instandhouding' ook 'dwingende redenen van openbaar belang', mogelijkheden van alternatieven e.d.). De procedure is vastgelegd in een stappenplan. Hierin is vermeld in welke gevallen de Ff-wet niet van toepassing is, of dat een ontheffing moet worden aangevraagd.

Naast een verbod op het doden en verwonden (Art. 9 Ff-wet) en het opzettelijk verontrusten (Art. 10 Ff-wet) van vleermuizen, is het tevens verboden om verblijf- en voortplantingsplaatsen weg te nemen, te verstoren en aan te tasten (Art. 11 Ff-wet). Belangrijke migratie- en foerageergebieden die van belang zijn voor de instandhouding van een vaste rust- of verblijfplaats van de soort op populatieniveau, vallen hier ook onder. Daarnaast vallen ook tijdelijke, seizoensgebonden, verblijfplaatsen (bijv. hollen) of standplaatsen die van belang zijn voor de gunstige staat van instandhouding van een soort op populatieniveau of per exemplaar hieronder (Min. EL&I 2011).

De verbodsbepaling genoemd in artikel 11 van de ff-wet worden enkel overtreden wanneer de door dit artikel beschermde vaste rust- en verblijfplaatsen hun specifieke functie niet meer naar behoren kunnen vervullen. De vaste rust- of verblijfplaats kan hierdoor niet meer dezelfde functie aan beschermde dier- of plantensoort bieden als voorheen

In Bijlage 1 worden de tabellen van de AMvB nader verklaard. In de brochure 'Buiten aan het werk' van het ministerie LNV is bovendien een toelichting op deze AMvB is te vinden (zie website dienst Regelingen van het Ministerie van Economische zaken, Landbouw en Innovatie).

Zorgplicht

In de Flora- en faunawet is een zorgplicht opgenomen.

Artikel 2, lid 1: Een ieder neemt voldoende zorg in acht voor de in het wild levende dieren en planten, alsmede voor hun directe leefomgeving.

Artikel 2, lid 2: De zorg, bedoeld in het eerste lid, houdt in ieder geval in dat een ieder die weet of redelijkerwijs kan vermoeden dat door zijn handelen of nalaten nadelige gevolgen voor flora of fauna kunnen worden veroorzaakt, verplicht is dergelijk handelen achterwege te laten voor zover zulks in redelijkheid kan worden gevegd, dan wel alle maatregelen te nemen die redelijkerwijs van hem kunnen worden gevegd teneinde die gevolgen te voorkomen of, voor zover die gevolgen niet kunnen worden voorkomen, deze zoveel mogelijk te beperken of ongedaan te maken.

De zorgplicht geldt altijd en voor alle planten en dieren, of ze beschermd zijn of niet, en in het geval dat ze beschermd zijn ook als er ontheffing of vrijstelling is verleend. De zorgplicht betekent niet dat er geen dieren mogen worden gedood, maar wel dat dit, indien noodzakelijk, op zodanige wijze gebeurt dat het lijden zo beperkt mogelijk is.

Bijlage 3. Fotobijlage

