

Tauw

Verkennend bodemonderzoek Haneweg 4 te Heerde

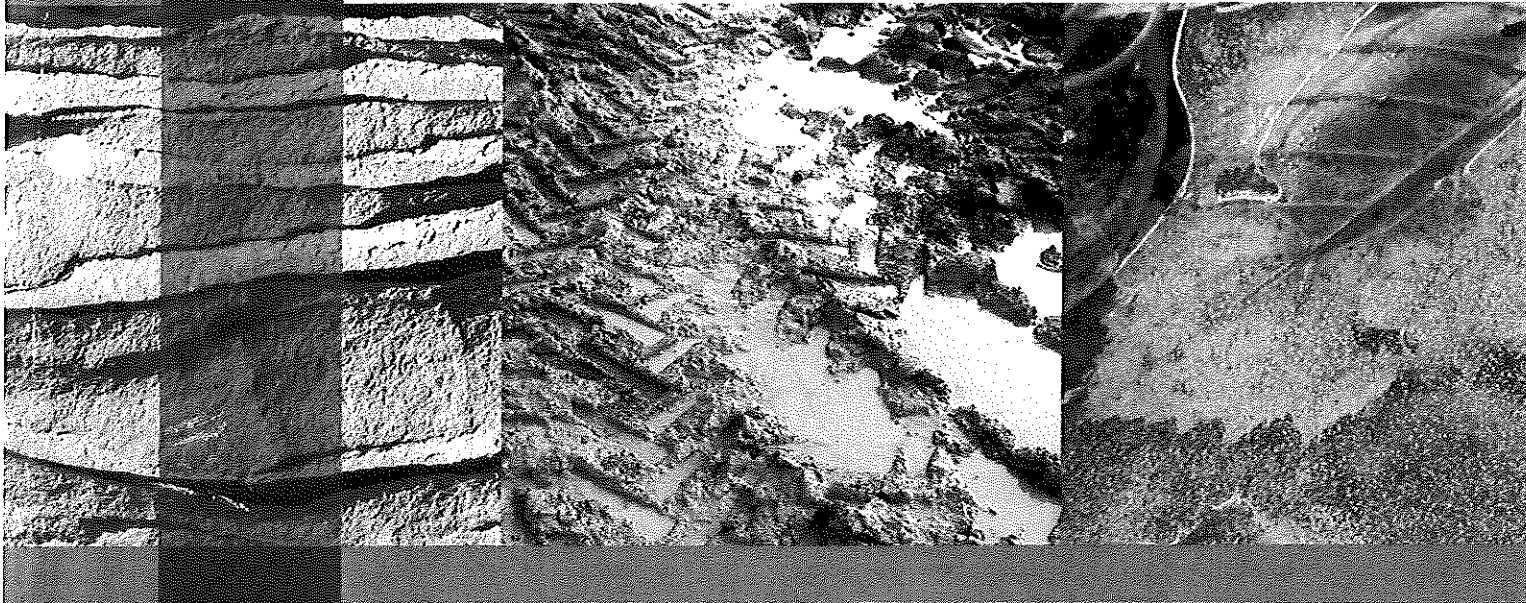

3 maart 2009



Tauw

**Verkennend bodemonderzoek
Haneweg 4 te Heerde**

Verantwoording

Titel	Verkennd bodemonderzoek Haneweg 4 te Heerde
Opdrachtgever	De heer B. Berghorst
Projectleider	Erik Vonkeman
Auteur(s)	Linda Huigen
Uitvoering veldwerk	Jan Bouwmeester (certificaatnummer 657400)
Projectnummer	4641742
Aantal pagina's	24 (exclusief bijlagen)
Datum	3 maart 2009
Handtekening	



Colofon

Tauw bv
afdeling Bodem & Milieu
Handelskade 11
Postbus 133
7400 AC Deventer
Telefoon (0570) 69 99 11
Fax (0570) 69 96 66

Dit document is eigendom van de opdrachtgever en mag door hem worden gebruikt voor het doel waarvoor het is vervaardigd met inachtneming van de rechten die voortvloeien uit de wetgeving op het gebied van het intellectuele eigendom. De auteursrechten van dit document blijven berusten bij Tauw. Kwaliteit en verbetering van product en proces hebben bij Tauw hoge prioriteit. Tauw hanteert daartoe een managementsysteem dat is gecertificeerd dan wel geaccrediteerd volgens:

- NEN-EN-ISO 9001
- VCA**-certificering voor veilig werken bij meet- en inspectieactiviteiten en bodemsaneringen, ook in risicogebieden railinfra
- Er zijn analyses uitgevoerd door het NEN-EN-ISO 17025 geaccrediteerde milieulaboratorium van AL-West
- Tauw bv is erkend voor het uitvoeren van veldwerk bij milieuhygiënisch bodemonderzoek conform de VKB-protocollen 2001, 2002, 2003 en 2018

Kenmerk R001-4641742LHU-cmn-V01-NL



Inhoud

Verantwoording en colofon	5
1 Inleiding	9
2 Vooronderzoek en onderzoeksstrategie	11
2.1 Algemeen.....	11
2.2 Huidige situatie	11
2.3 Uitgevoerde bodemonderzoeken.....	11
2.4 Historie tot op heden.....	12
2.5 Toekomstige situatie.....	12
2.6 Geohydrologie.....	12
2.7 Hypothese voor het onderzoek.....	12
3 Uitgevoerde werkzaamheden	15
3.1 Algemeen.....	15
3.2 Veld- en analysewerkzaamheden.....	15
4 Resultaten	17
4.1 Toetsingskader	17
4.2 Veldwaarnemingen en metingen	18
4.3 Kwaliteit van de grond.....	19
4.4 Kwaliteit van het grondwater.....	20
4.5 Toetsing van de hypothese.....	21
5 Conclusies	23
Bijlage(n)	
1. Regionale ligging van de onderzoekslocatie	
2. Onderzoekslocatie met monsterpunten	
3. Boorprofielen	
4. Locatiespecifieke toetsingswaarden	
5. Analysecertificaten	

Kenmerk R001-4641742LHU-cmn-V01-NL

1 Inleiding

Tauw heeft in opdracht van de heer Berghorst een verkennend bodemonderzoek uitgevoerd aan de Haneweg 4 in Heerde.

De aanleiding voor dit bodemonderzoek is de voorgenomen verkoop van de onderzoekslocatie.

Het doel van het onderzoek is aan te tonen dat op de locatie redelijkerwijs gesproken geen verontreinigende stoffen aanwezig zijn in de grond en in het grondwater in gehalten boven de streefwaarde of achtergrondwaarde.

Kenmerk R001-4641742LHU-cmn-V01-NL

2 Vooronderzoek en onderzoeksstrategie

2.1 Algemeen

Tauw heeft het vooronderzoek uitgevoerd volgens de Nederlandse voornorm NEN 5725¹. Gezien de aanleiding van dit onderzoek is een standaard vooronderzoek uitgevoerd. In dit vooronderzoek hebben wij informatie verzameld over het historisch, huidig en toekomstig gebruik van de locatie. Daarnaast hebben wij informatie verzameld over de bodemopbouw en geohydrologie. Ook hebben wij de omvang van de onderzoekslocatie afgebakend en een onderzoekshypothese opgesteld.

Ten behoeve van dit vooronderzoek hebben we de volgende bronnen geraadpleegd:

- Informatie verstrekt door de opdrachtgever
- Informatie verkregen bij de gemeente Heerde contactpersoon de mevrouw Peetoom
- Kadaster
- NAGROM. NAtionaal GRONdwater Model
- VEWIN. Provinciale overzichten win- en productiemiddelen
- Topografische Dienst. Diverse topografische kaarten

2.2 Huidige situatie

Locatiegegevens

Adres: Haneweg 4

Postcode en plaats: 8181RZ Heerde

Oppervlakte in m²: 1.000

Kadastrale registratie: Heerde, sectie P nummer 726 (gedeeltelijk)

Terreinverharding: onverhard

Huidige bestemming: weiland

De regionale ligging van de onderzoekslocatie vindt u in bijlage 1 (schaal 1:25.000). In bijlage 2 vindt u een situatieschets van de onderzoekslocatie. Hierop zijn de grenzen van de onderzoekslocatie aangegeven.

2.3 Uitgevoerde bodemonderzoeken

Op de locatie zijn voor zover bekend geen bodemonderzoeken uitgevoerd.

Op het perceel (P 1194) tussen Groeneweg 2 en 4 is op 7 februari 2006 een verkennend bodemonderzoek uitgevoerd. Tijdens het onderzoek zijn geen verhoogde waarden gemeten.

¹ NEN 5725: Strategie voor het uitvoeren van vooronderzoek bij verkennend en nader onderzoek, NEN, januari 2009

2.4 Historie tot op heden

Bij de gemeente Heerde zijn geen historische bodemgegevens bekend van de onderzoekslocatie. De locatie is momenteel in gebruik als weiland.

2.5 Toekomstige situatie

De opdracht wil de locatie verkopen. De toekomstige bestemming is vooralsnog niet bekend.

2.6 Geohydrologie

In tabel 2.1 vindt u een overzicht van de regionale geohydrologische situatie ter plaatse van de onderzoekslocatie.

Tabel 2.1 Regionale geohydrologische gegevens

Onderdeel	
Grondwaterstromingsrichting	Oost Zuid Oost
Stijghoogte van het grondwater	7,74 m +NAP
Ligging ten opzichte van grondwaterbeschermingsgebied	3.803 m
Maaiveldhoogte	6,4 m +NAP
Diepte freatisch grondwater	< 1,2 m -mv
Geologie	Grof zand
Dikte van de deklaag	2-5 m
Zout of brak grondwater	Nee

Op de onderzoekslocatie ligt de grondwaterstand op ongeveer 1,5 m -mv.

Lokale factoren zoals waterlopen, drainagesystemen, (lekke) rioleringen en dergelijke, kunnen de stromingsrichting van het oppervlakkig (freatisch) grondwater beïnvloeden.

2.7 Hypothese voor het onderzoek

Op basis van de informatie verkregen uit het vooronderzoek wordt als hypothese gesteld dat er geen reden is om een bodemverontreiniging op de locatie te verwachten.

Tauw heeft het onderzoek uitgevoerd op basis van de onderzoeksstrategie voor het verkennend onderzoek zoals is weergegeven in de norm NEN 5740². Op basis van de verkregen informatie uit het vooronderzoek is de onderzoeksintensiteit en -strategie voor een onverdachte locatie (ONV) gehanteerd.

² NEN 5740: Bodem - Strategie voor het uitvoeren van verkennend bodemonderzoek, NEN, januari 2009

Kenmerk R001-4641742LHU-cmn-V01-NL

Vooralsnog zijn geen specifieke werkzaamheden uitgevoerd met betrekking tot de aanwezigheid van asbest. Tijdens het bodemonderzoek is wel een visuele inspectie van het maaiveld en het opgeboorde bodemmateriaal uitgevoerd.

Kenmerk R001-4641742LHU-cmn-V01-NL

Tabel 3.2 Samenstelling mengmonsters

Omschrijving mengmonster*	Deelmonsters opgenomen in mengmonster	Diepte (m -mv)	Samenstelling en bijzonderheden
<i>Bovengrond</i>			
	1 tot en met 6	ca. 0 tot 0,6	Geen bijzonderheden
<i>Ondergrond</i>			
	1 en 2	0,6 tot 2,0	Geen bijzonderheden

* De samenstelling van de mengmonsters heeft plaatsgevonden in het laboratorium

De lutumfractie en het gehalte aan organische stof zijn bepaald in het laboratorium.

Het opgeboorde materiaal is in het veld beoordeeld op textuur, kleur en bijzonderheden. De bemonstering van de grond heeft plaatsgevonden per zintuiglijk afwijkende bodemlaag met een maximumtraject van 50 cm. Tijdens de veldwerkzaamheden is visueel aandacht besteed aan de aanwezigheid van asbest.

Het grondwater is bemonsterd op 18 februari 2009. De zuurgraad (pH), de elektrische geleidbaarheid (EC) en de grondwaterstand van het grondwater zijn gemeten tijdens de monsterneming in het veld.

4 Resultaten

4.1 Toetsingskader

De analyseresultaten zijn getoetst aan de toetsingswaarden uit de Circulaire bodemsanering 2006, zoals gewijzigd per 1 oktober 2008 en het Besluit bodemkwaliteit ingegaan per 1 juli 2008. Dit toetsingskader bestaat uit Streefwaarden (voor grondwater), Tussenwaarden (voor grond en grondwater) en Interventiewaarden (voor grond en grondwater). Vanaf 1 oktober 2008 vervangt de achtergrondwaarde uit het Besluit bodemkwaliteit de Streefwaarde voor grond. Hieronder leest u een beschrijving van de waarden.

Streefwaarde / achtergrondwaarde

De streefwaarden / achtergrondwaarden hebben betrekking op achtergrondgehalten die in de natuur voorkomen, of detectiegrenzen bij stoffen die niet in natuurlijke milieus voorkomen. In principe is er sprake van een onbeïnvloede bodemkwaliteit.

Tussenwaarde

De tussenwaarde (0,5 x (streefwaarde of achtergrondwaarde + interventiewaarde)).

Interventiewaarde

De interventiewaarden geven het concentratieniveau voor verontreinigende stoffen aan, waarboven sprake is van ernstige bodemverontreiniging. Indien de interventiewaarde voor grond een bodemvolume van 25 m³ en/of voor grondwater een bodemvolume van 100 m³ overschrijdt dan is er sprake van een geval van ernstige bodemverontreiniging. Bij overschrijding van de interventiewaarden zijn mogelijk risico's aanwezig. Dan kan het noodzakelijk zijn om maatregelen te treffen om de risico's te beperken of weg te nemen.

Bij de beoordeling van de kwaliteit van de bodem worden de toetsingswaarden voor standaardbodem omgerekend naar de toetsingswaarden voor het locatiespecifieke bodemtype. Hierbij is gebruik gemaakt van de gemeten gehalten aan organische stof (humus) en lutum (kleifractie). De berekende locatiespecifieke toetsingswaarden en verdere bijzonderheden zijn weergegeven in een locatiespecifieke toetsingstabel. Deze tabel vindt u in bijlage 4. De analyseresultaten zijn opgenomen in bijlage 5.

De weergaven in de tabellen is als volgt:

- - Het gehalte is kleiner dan of gelijk aan de streefwaarde / achtergrondwaarde
- + Het gehalte is groter dan de streefwaarde / achtergrondwaarde
- ++ Het gehalte is groter dan de tussenwaarde
- +++ Het gehalte is groter dan de interventiewaarde

4.2 Veldwaarnemingen en metingen

Tijdens de veldwerkzaamheden zijn zintuiglijk geen waarnemingen gedaan die kunnen duiden op een eventuele verontreiniging van de bodem. Op het maaiveld en in het opgeboorde bodemmateriaal is visueel geen specifiek asbestverdacht materiaal waargenomen. U vindt in bijlage 3 in de boorprofielen een overzicht van alle zintuiglijke waarnemingen.

Wij hebben tijdens de bemonstering van het grondwater de pH, geleidbaarheid (EC) en de grondwaterstand gemeten. Tabel 4.1 geeft een overzicht van deze gegevens.

Tabel 4.1 Grondwaterbemonsteringsgegevens

Peilbuis	Filterdiepte (m -mv)	Datum	GWS (m -bp)	pH (-)	EC ($\mu\text{S/cm}$)
1	2,00 - 3,00	18.02.2009	1,50	6,09	758

De gemeten waarden voor de zuurgraad (pH) en geleidbaarheid (EC) zijn normaal voor deze regio.



Kenmerk R001-4641742LHU-cmn-V01-NL

4.3 Kwaliteit van de grond

Tabel 4.2 biedt een overzicht van de analysesresultaten en de toetsing van de grond.

Tabel 4.2 Analysesresultaten grond (mg/kg d.s.) en interpretatie

Monsteromschrijving	1 t/m 6	1 en 2
Diepte (m -mv)	ca. (0-0,6)	(0,6-2,0)
Lutum (%)	1,0	1,0
Humus (%)	4,0	1,0

METALEN

barium (Ba)	18	-	<15	-
cadmium (Cd)	<0,17	-	<0,17	-
kobalt (Co)	8,4	+	6,3	+
koper (Cu)	6,5	-	<5,0	-
kwik (Hg) ##	<0,05	-	<0,05	-
lood (Pb)	20	-	<13	-
molybdeen (Mo)	<1,5	-	<1,5	-
nikkel (Ni)	<3,0	-	4,0	-
zink (Zn)	<17	-	<17	-

POLYCYCLISCHE AROMATISCHE KOOLWATERSTOFFEN

PAK (som 10)	0,72	-	n.a.	-
--------------	------	---	------	---

GECHLOOREERDE KOOLWATERSTOFFEN

PCB's (som 7)	n.a.	-	n.a.	-
---------------	------	---	------	---

MINERALE OLIE

fracties (C10-C40)	<20	-	<20	-
--------------------	-----	---	-----	---

getoetst aan de I-waarde voor anorganisch kwik

n.a. niet aantoonbaar

4.4 Kwaliteit van het grondwater

Tabel 4.3 biedt een overzicht van de analyseresultaten en de toetsing van het grondwater.

Tabel 4.3 Analyseresultaten grondwater ($\mu\text{g/l}$) en interpretatie

Peilbuis	1	
Filterdiepte (m -mv)	(2,0-3,0)	
METALEN		
barium (Ba)	42	-
cadmium (Cd)	<0,80	-
kobalt (Co)	<5,0	-
koper (Cu)	<5,0	-
kwik (Hg) ##	<0,05	-
lood (Pb)	<10	-
molybdeen (Mo)	<3,0	-
nikkel (Ni)	<10	-
zink (Zn)	24	-
AROMATISCHE VERBINDINGEN		
benzeen	<0,20	-
ethylbenzeen	<0,30	-
tolueen	<0,30	-
xylenen (som)	0,27	+
styreen	<0,40	-
naftaleen	<0,050	-
GECHLOREERDE KOOLWATERSTOFFEN		
vinylchloride	<0,10	-
dichloormethaan	<0,20	-
1,1-dichloorethaan	<0,60	-
1,2-dichloorethaan	<0,60	-
1,1-dichlooretheen	<0,10	-
1,2-dichl.etheen (cis+trans)	n.a.	-
dichloorpropaan	n.a.	-
trichloormethaan	<0,60	-
1,1,1-trichloorethaan	<0,10	-
1,1,2-trichloorethaan	<0,10	-
tri(chlooretheen)	<0,60	-
tetra(chloormethaan)	<0,10	-
tetrachl.etheen (per)	<0,10	-
OVERIGE STOFFEN		
minerale olie (C10-C40)	<100	-
tribroommethaan (bromofom)	<0,60	<<

n.a. niet aantoonbaar

<< concentratie is kleiner dan de rapportagegrens en/of T-waarde

getoetst aan de I-waarde voor anorganisch kwik



4.5 Toetsing van de hypothese

Op basis van de onderzoeksresultaten moet de hypothese dat er geen bodemverontreiniging op het terrein te verwachten is, formeel gezien worden verworpen.

Kenmerk R001-4641742LHU-cmn-V01-NL

5 Conclusies

Tauw heeft in opdracht van de heer Berghorst een verkennend bodemonderzoek uitgevoerd aan de Haneweg 4 in Heerde.

De aanleiding voor dit bodemonderzoek is de voorgenomen verkoop van de onderzoekslocatie.

Het doel van het onderzoek is aan te tonen dat op de locatie redelijkerwijs gesproken geen verontreinigende stoffen aanwezig zijn in de grond en in het grondwater in gehalten boven de streefwaarde of achtergrondwaarde.

Vooronderzoek

Op de locatie zijn voor zover bekend geen bodemonderzoeken uitgevoerd. Op het perceel (P 1194) tussen Groeneweg 2 en 4 is op 7 februari 2006 een verkennend bodemonderzoek uitgevoerd. Tijdens het onderzoek zijn geen verhoogde waarden gemeten. Bij de gemeente Heerde zijn geen historische bodemgegevens bekend van de onderzoekslocatie. De locatie is momenteel in gebruik als weiland. De opdracht wil de locatie verkopen. De toekomstige bestemming is vooralsnog niet bekend.

Zintuiglijke waarnemingen

Tijdens de veldwerkzaamheden zijn zintuiglijk geen waarnemingen gedaan die kunnen duiden op een eventuele verontreiniging van de bodem. Op het maaiveld en in het opgeboorde bodemmateriaal is visueel geen specifiek asbestverdacht materiaal waargenomen.

Grond

In het mengmonster van de bovengrond en de ondergrond overschrijden de gehalten van kobalt de achtergrondwaarde(n). De overig geanalyseerde parameters zijn gemeten in gehalten beneden de achtergrondwaarde en/of rapportagegrens.

Grondwater

In het grondwater ter plaatse van peilbuis 1 overschrijdt de concentratie van xylenen (som) de streefwaarde(n). De overig geanalyseerde parameters zijn gemeten in concentraties beneden de streefwaarde en/of rapportagegrens.

Conclusies

Op basis van de onderzoeksresultaten kan worden gesteld dat op de locatie enkele stoffen zijn aangetroffen, waarvan de concentraties de achtergrondwaarden of streefwaarden overschrijden.

De gemeten concentraties zijn echter dusdanig gering verhoogd dat ons inziens geen risico's voor de mens of het milieu zijn te verwachten.

De verhoogd gemeten gehalten in de grond zijn gemeten in een mengmonster. Hierdoor kunnen gehalten in de afzonderlijke monsterpunten hoger dan wel lager zijn.

Zodra in grond achtergrondwaarden worden overschreden is eventueel vrijkomende grond niet meer onbepikt voor hergebruik geschikt. Bij afvoer van grond van de locatie kan het daarom noodzakelijk zijn een partijkeuring volgens het Besluit bodemkwaliteit uit te voeren.

Op basis van de onderzoeksresultaten zijn er ons inziens geen milieuhygiënische belemmeringen aanwezig voor de voorgenomen verkoop.

Bijlage

1

Regionale ligging van de onderzoekslocatie

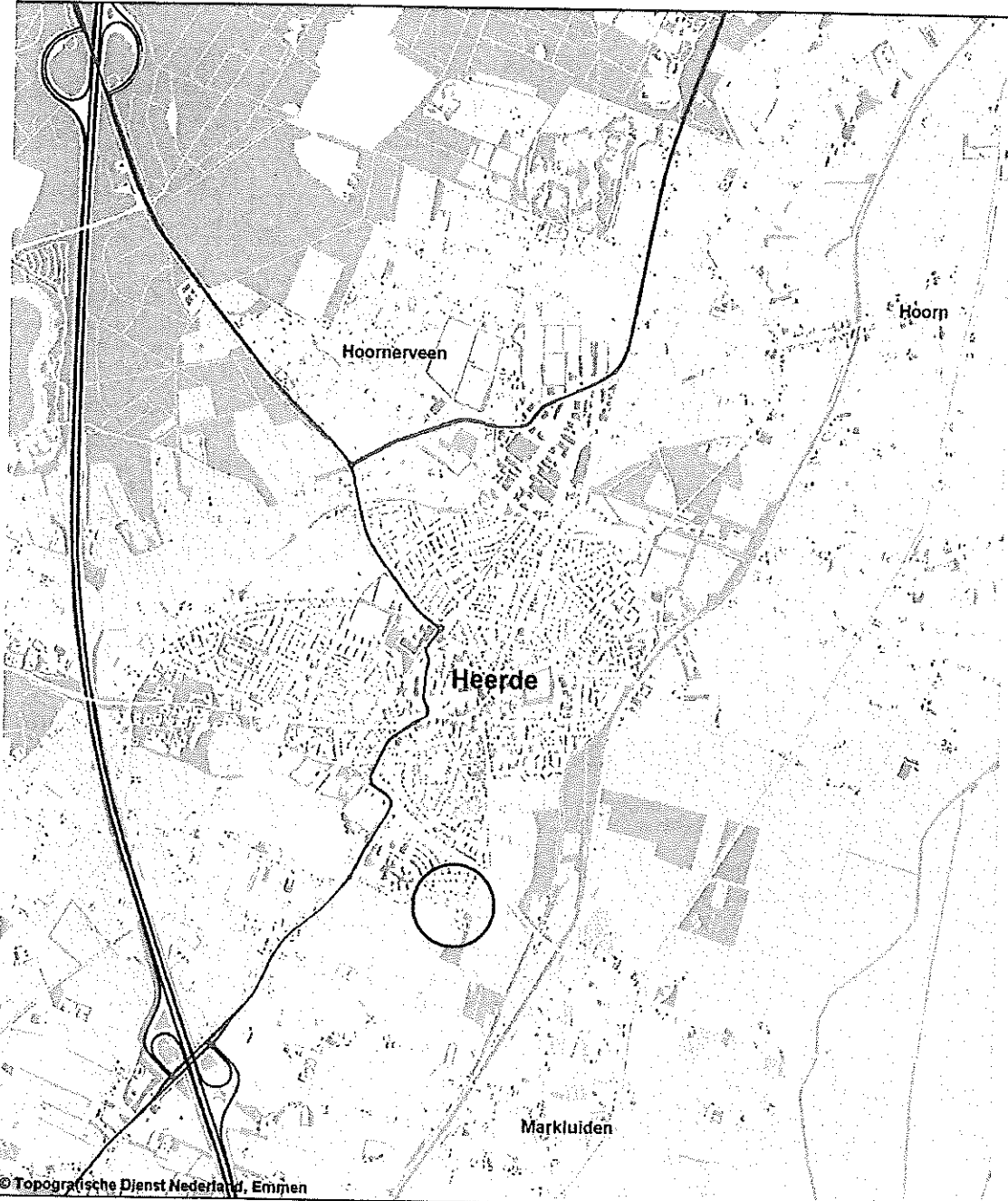

© Topografische Dienst Nederland, Emmen

Figuur b1.1 Regionale ligging van de onderzoekslocatie (schaal 1:25.000)

Bijlage

2

Onderzoekslocatie met monsterpunten

Haneweg

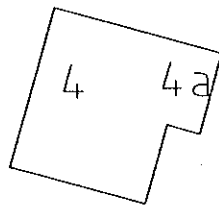

HDE01P 00726G01P0

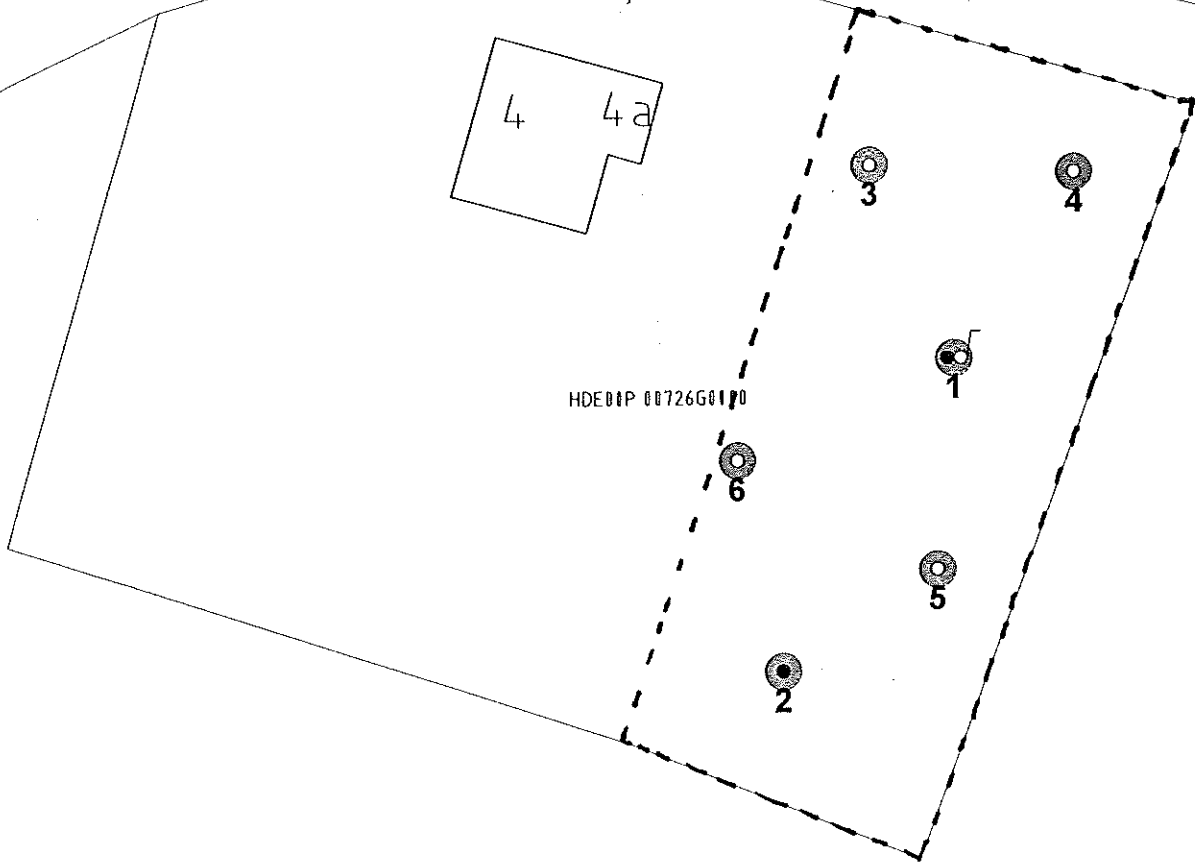

- Boring
- Boring tot 0,5 m
- ⊙ Peilbuis
- ⊙ Samplepoint
- Gebouwen
- Wegen

-- Locatie



Oprachtgever De heer B. Berghorst	Schaal 1 : 500	Status Definitief
Project Heerde Haneweg 4	Formaat A4 210x297 mm	Projectnummer 4641742
Onderdeel Situering monsterpunten	Dat. 12.2.2009 8:03	Tekeningnummer P00002
	Getek. TEGSIS	
	Geç. ihu	



Tauw

Postbus 123
2400 AC Breda
Tel. (011) 699991
Fax (011) 699992

3

Bijlage

Boorprofielen

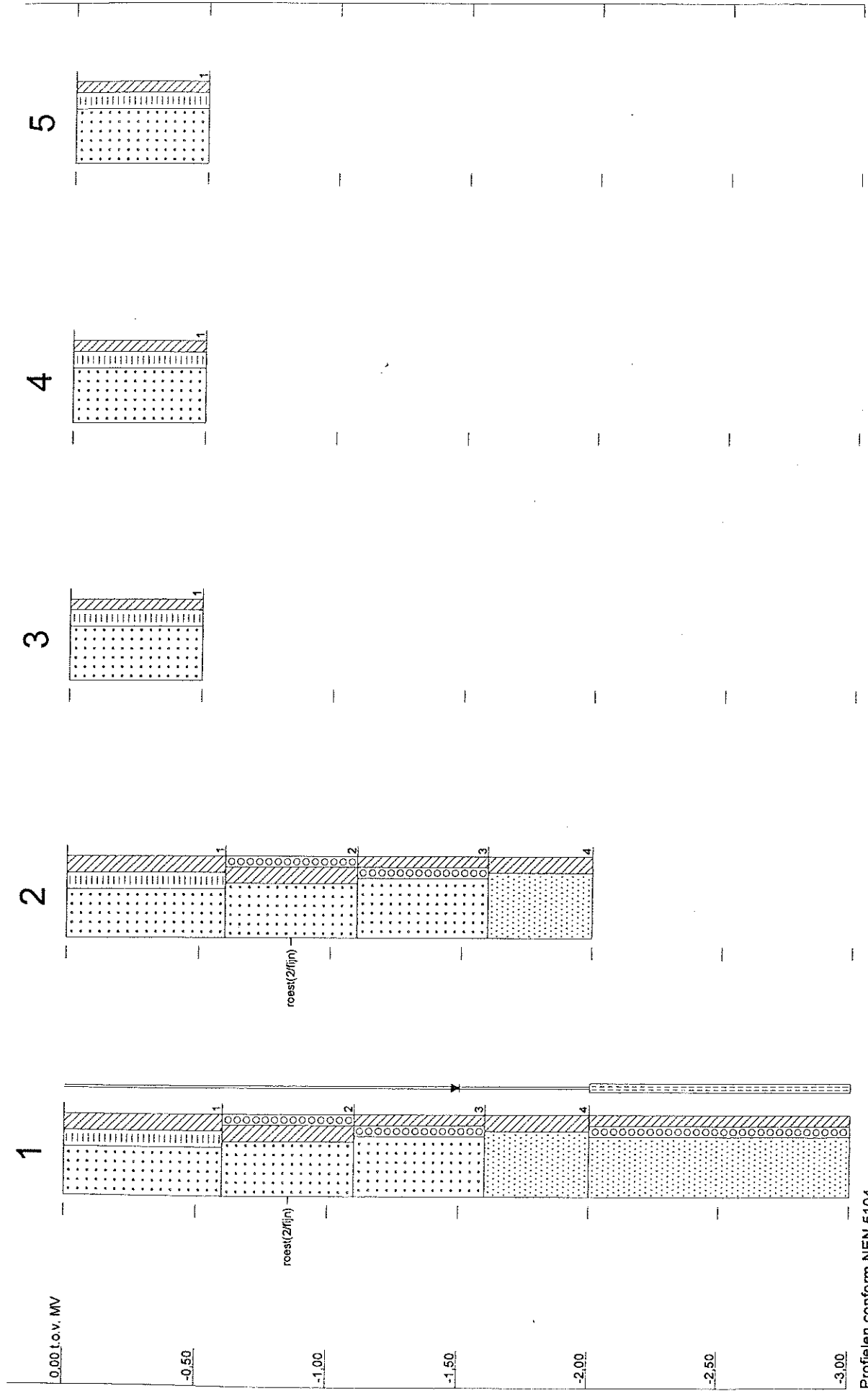

Legenda boorprofielen

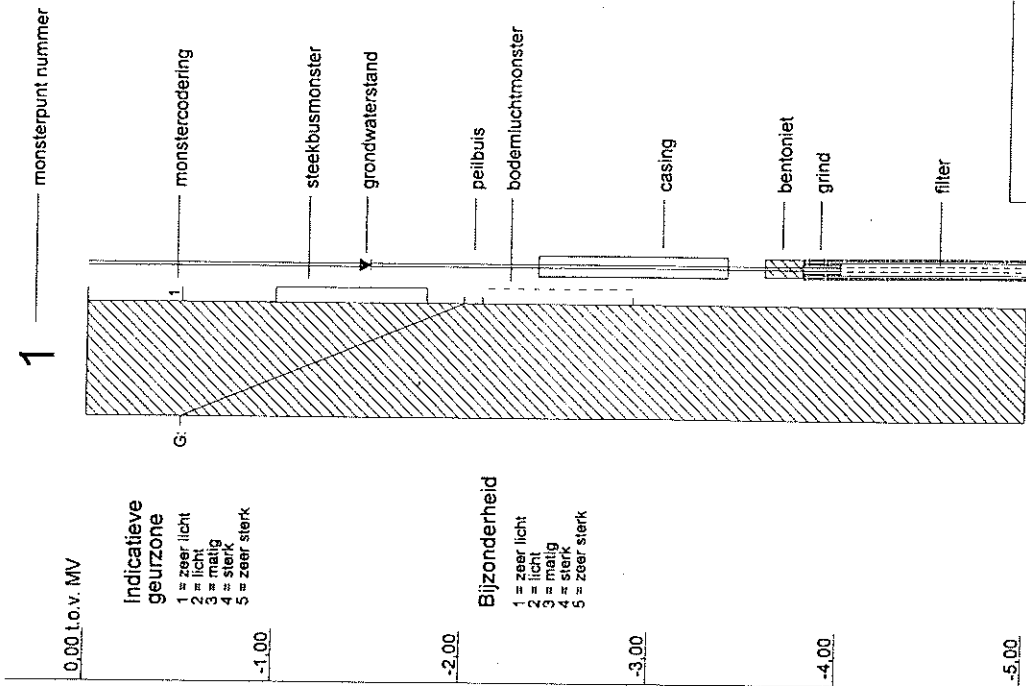
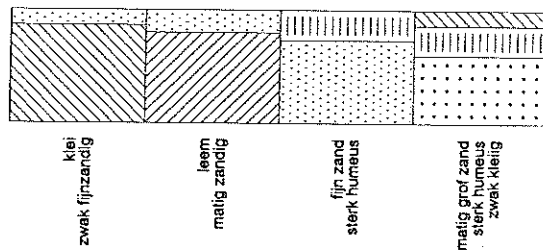
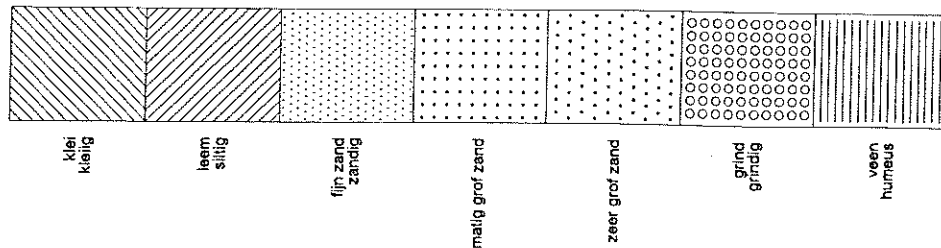

4

Bijlage

Locatiespecifieke toetsingswaarden

Grond

Humus: 4,0 %

Lutum: 1,0 %

	AW	T	I
METALEN			
barium	49	143	237
cadmium	0,38	4,3	8,2
kobalt	4,3	29	54
koper	21	59	98
kwik	0,11	-	-
lood	33	191	349
molybdeen	1,5	96	190
nikkel	12	23	34
zink	62	190	319
PAKs			
PAKs (totaal)(som 10)	1,5	21	40
ANDERE GECHLOREERDE KWS			
PCBs (som 7)	0,0080	0,20	0,40
OVERIGE VERBINDINGEN			
minerale olie	76	1038	2000

Humus: 1,0 %

Lutum: 1,0 %

	AW	T	I
METALEN			
barium	49	143	237
cadmium	0,35	4,0	7,6
kobalt	4,3	29	54
koper	19	56	92
kwik	0,10	-	-
lood	32	184	337
molybdeen	1,5	96	190
nikkel	12	23	34
zink	59	181	303
PAKs			
PAKs (totaal)(som 10)	1,5	21	40
ANDERE GECHLOREERDE KWS			
PCBs (som 7)	0,0040	0,10	0,20
OVERIGE VERBINDINGEN			
minerale olie	38	519	1000

S T I: Streef-, Tussen- en Interventiewaarden grond [mg/kg ds]
Streef- en Interventiewaarden conform de Staatscourant 2008, 131

Grondwater

	Sw	Tw	Iw
METALEN			
barium	50	338	625
cadmium	0,40	3,2	6,0
kobalt	20	60	100
koper	15	45	75
kwik	0,050	0,18	0,30
lood	15	45	75
molybdeen	5,0	153	300
nikkel	15	45	75
zink	65	433	800
AROMATEN			
benzeen	0,20	15	30
tolueen	7,0	504	1000
ethylbenzeen	4,0	77	150
xylenen (som)	0,20	35	70
naftaleen	0,010	35	70
CHLOOROPLOSMIDDELEN			
trichloormethaan (chloroform)	6,0	203	400
tetrachloormethaan	0,010	5,0	10
12-dichloorethaan	7,0	204	400
111-trichloorethaan	0,010	150	300
12-dichlooretheen (c&t)	0,010	10	20
dichloorpropanen	0,80	40	80
trichlooretheen	24	262	500
tetrachlooretheen	0,010	20	40
ANDERE GECHLOREERDE KWS			
monochloorbenzeen	7,0	94	180
dichloorbenzenen	3,0	27	50
OVERIGE			
minerale olie	50	325	600

Sw Tw Iw: Streef-, Tussen- en Interventiewaarden grondwater [ug/l]
Streef- en Interventiewaarden conform de Staatscourant 2000, 39

5

Bijlage

Analysecertificaten

**AL-West B.V.**

Handelskade 39, 7417 DE Deventer
Postbus 693, 7400 AR Deventer
Tel. +31(0)570 699765, Fax +31(0)570 699761
e-Mail: info@al-west.nl, www.al-west.nl

TAUW DEVENTER
Erik Vonkeman
POSTBUS 133
7400 AC DEVENTER

Datum 19.02.2009
Relatienr 35003840
Opdrachtnr. 119666
Blad 1 van 3

ANALYSERAPPORT**Opdracht 119666 Bodem / Eluaat**

Opdrachtgever 35003840 TAUW DEVENTER
Referentie 4641742 Heerde Haneweg 4
Opdrachtacceptatie 12.02.09
Monsternemer Opdrachtgever

Geachte heer, mevrouw,

Hierbij zenden wij U de resultaten van het door u aangevraagde laboratoriumonderzoek. De analyses zijn, tenzij anders vermeld, uitgevoerd overeenkomstig onze erkenning voor de werkzaamheid "Analyse voor milieuhygiënisch bodemonderzoek" van het Besluit Bodemkwaliteit.

Indien u gegevens wenst over de meetonzekerheden van een methode, kunnen wij u deze op verzoek verstrekken.

Dit rapport mag alleen in zijn geheel worden gereproduceerd. Eventuele bijlagen zijn onderdeel van het rapport.

Indien u nog vragen heeft of aanvullende informatie wenst, verzoeken wij u om contact op te nemen met Klantenservice.

Wij vertrouwen U met de toegezonden informatie van dienst te zijn.

Met vriendelijke groet,

AL-West B.V. Drs. Bertil Nijhof, Tel. 0570/699751
Klantenservice



AL-West B.V.

Handelskade 39, 7417 DE Deventer
Postbus 693, 7400 AR Deventer
Tel. +31(0)570 699765, Fax +31(0)570 699761
e-Mail: info@al-west.nl, www.al-west.nl

Opdracht 119666 Bodem / Eluaat

Blad 2 van 3

Monsternr.	Monstername	Monsteromschrijving
698627	11.02.2009	1 (0-0.6) + 2 (0-0.6) + 3 (0-0.5) + 4 (0-0.5) + 5 (0-0.5) + 6 (0-0.5)
698628	11.02.2009	1 (0.6-1.1) + 1 (1.1-1.6) + 1 (1.6-2) + 2 (0.6-1.1) + 2 (1.1-1.6) + 2 (1.6-2)

Eenheid	698627	698628
	1 (0-0.6) + 2 (0-0.6) + 3 (0-0.5) + 4 (0-0.5) + 5 (0-0.5) + 6 (0-0.5)	1 (0.6-1.1) + 1 (1.1-1.6) + 1 (1.6-2) + 2 (0.6-1.1) + 2 (1.1-1.6) + 2 (1.6-2)

Algemene monstervoorbehandeling

Koningswater ontsluiting		++	++
Voorbehandeling conform AS3000		++	++
Mengmonster samenstellen (6 monsters)		++	++
IJzer (Fe ₂ O ₃)	% Ds	<5,0	<5,0

Klassiek Chemische Analyses

Organische stof	% Ds	4,0 ^{*)}	1,0 ^{*)}
Droge stof (Ds)	%	84,3	88,4

Fracties

Fractie < 2 µm	% Ds	<1,0	<1,0
----------------	------	------	------

Metalen

Barium (Ba)	mg/kg Ds	18	<15
Cadmium (Cd)	mg/kg Ds	<0,17	<0,17
Cobalt (Co)	mg/kg Ds	8,4	6,3
Koper (Cu)	mg/kg Ds	6,5	<5,0
Kwik (Hg)	mg/kg Ds	<0,05	<0,05
Lood (Pb)	mg/kg Ds	20	<13
Molybdeen (Mo)	mg/kg Ds	<1,5	<1,5
Nikkel (Ni)	mg/kg Ds	<3,0	4,0
Zink (Zn)	mg/kg Ds	<17	<17

PAK

Anthraceen	mg/kg Ds	<0,010	<0,010
Benzo(a)anthraceen	mg/kg Ds	0,081	<0,010
Benzo(a)pyreen	mg/kg Ds	0,082	<0,010
Benzo(ghi)peryleen	mg/kg Ds	0,076	<0,010
Benzo(k)fluorantheen	mg/kg Ds	0,055	<0,010
Chryseen	mg/kg Ds	0,10	<0,010
Fenanthreen	mg/kg Ds	0,050	<0,010
Fluorantheen	mg/kg Ds	0,19	<0,010
Indeno-(1,2,3-c,d)pyreen	mg/kg Ds	0,087	<0,010
Naftaleen	mg/kg Ds	<0,010	<0,010
Som PAK (VROM)	mg/kg Ds	0,72 ^{*)}	n.a.

Minerale olie

Koolwaterstoffractie C10-C40	mg/kg Ds	<20	<20
Koolwaterstoffractie C10-C12	mg/kg Ds	<4,0	<4,0
Koolwaterstoffractie C12-C16	mg/kg Ds	<4,0	<4,0
Koolwaterstoffractie C16-C20	mg/kg Ds	<2,0	<2,0
Koolwaterstoffractie C20-C24	mg/kg Ds	<2,0	<2,0
Koolwaterstoffractie C24-C28	mg/kg Ds	2,6	<2,0

**AL-West B.V.**

Handelskade 39, 7417 DE Deventer
Postbus 693, 7400 AR Deventer
Tel. +31(0)570 699765, Fax +31(0)570 699761
e-Mail: info@al-west.nl, www.al-west.nl

Blad 3 van 3

Opdracht 119666 Bodem / Eluaat

Eenheid	698627	698628
	1 (0-0.6) + 2 (0-0.6) + 3 (0-0.5) + 4 (0-0.5) + 5 (0	1 (0.6-1.1) + 1 (1.1-1.6) + 1 (1.6-2) + 2 (0.6-1.1)

Minerale olie

		698627	698628
Koolwaterstoffractie C28-C32	mg/kg Ds	4,5	<2,0
Koolwaterstoffractie C32-C36	mg/kg Ds	2,6	<2,0
Koolwaterstoffractie C36-C40	mg/kg Ds	<2,0	<2,0

Polychloorbifenylen

		698627	698628
PCB 101	mg/kg Ds	<0,0020	<0,0020
PCB 118	mg/kg Ds	<0,0020	<0,0020
PCB 138	mg/kg Ds	<0,0020	<0,0020
PCB 153	mg/kg Ds	<0,0020	<0,0020
PCB 180	mg/kg Ds	<0,0020	<0,0020
PCB 28	mg/kg Ds	<0,0020	<0,0020
PCB 52	mg/kg Ds	<0,0020	<0,0020
Som PCB (7 Ballschmitter)	mg/kg Ds	n.a.	n.a.

Verklaring: "<" of n.a. betekent kleiner dan de rapportagegrens.

de daadwerkelijke rapportagegrens kan in sommige gevallen afwijken van de standaard waarde voor de betreffende analyse door bijvoorbeeld matrixeffecten of te weinig monstermateriaal.

++ Deze handeling is uitgevoerd.

x) Gehaltes beneden de rapportagegrens zijn niet mee inbegrepen.

Het organische stof gehalte wordt gecorrigeerd voor het lutum gehalte, als geen lutum bepaald is wordt gecorrigeerd als ware het lutum gehalte 5,4%

De onderzoeksresultaten hebben alleen betrekking op het aangeleverde monstermateriaal. De onderzoekstijd omvat de periode tussen acceptatie van de opdracht en rapportage. Monsters met onbekende herkomst, kunnen slechts beperkt gecontroleerd worden op plausibiliteit.

AL-West B.V. Drs. Bertil Nijhof, Tel. 0570/699751**Klantenservice****Toegepaste methoden****Grond**

conform AS 3000 / WaBo: conform NEN 5719:Voorbehandeling conform AS3000

conform AS 3000 / WaBo: conform NEN 6966:Barium (Ba) Lood (Pb) Cadmium (Cd) Cobalt (Co) IJzer (Fe2O3) Koper (Cu)
Molybdeen (Mo) Nikkel (Ni) Zink (Zn)

conform AS 3000 / WaBo: conform NEN-EN 12880:Droge stof (Ds)

conform AS 3000 / WaBo: conform NEN-ISO 16772:Kwik (Hg)

conform AS 3000 / WaBo: eigen methode:Koolwaterstoffractie C10-C40 Koolwaterstoffractie C10-C12 Koolwaterstoffractie C12-C16
Koolwaterstoffractie C16-C20 Koolwaterstoffractie C20-C24 Koolwaterstoffractie C24-C28
Koolwaterstoffractie C28-C32 Koolwaterstoffractie C32-C36 Koolwaterstoffractie C36-C40
Som PAK (VROM) Som PCB (7 Ballschmitter)

conform AS 3000 / WaBo: eigen methode:Fractie < 2 µm

conform AS 3000 en NEN 5754; WaBo: NEN-EN-12879:Organische stof

conform AS 3000/NEN 6961/NEN-EN 13657/ISO 11466:Koningswater ontsluiting

eigen methode: Mengmonster samenstellen (6 monsters)



Chromatogram for Order No. 119666, Analysis No. 698627, created at 17.02.2009 01:32:06

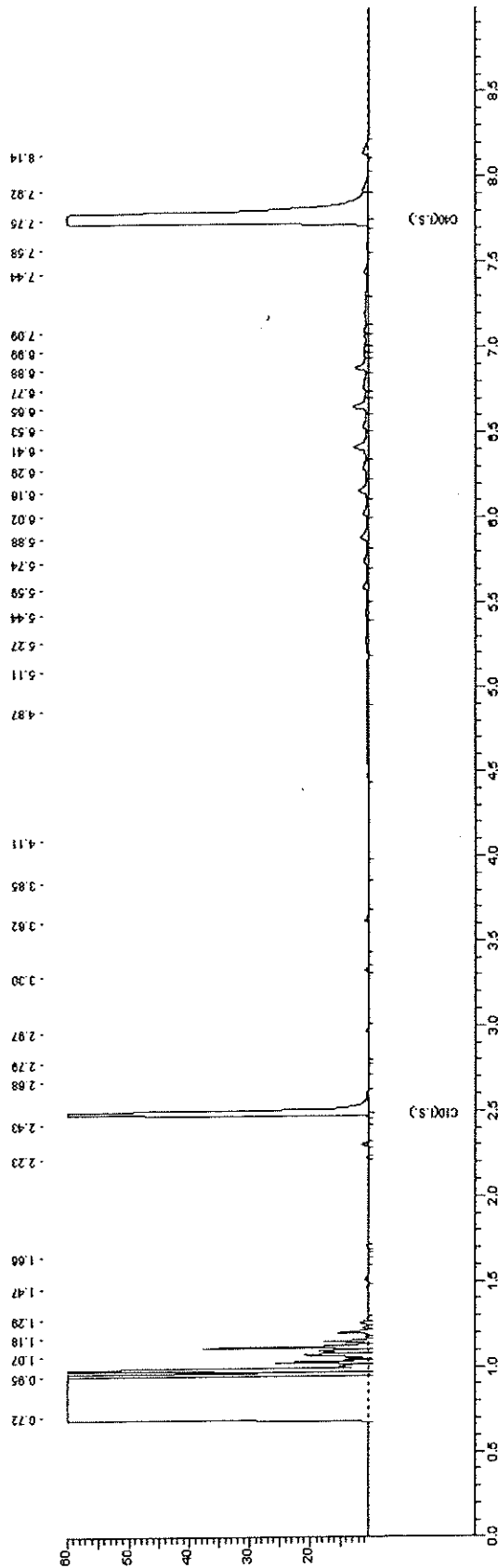



Chromatogram for Order No. 119666, Analysis No. 698628, created at 17.02.2009 01:52:10

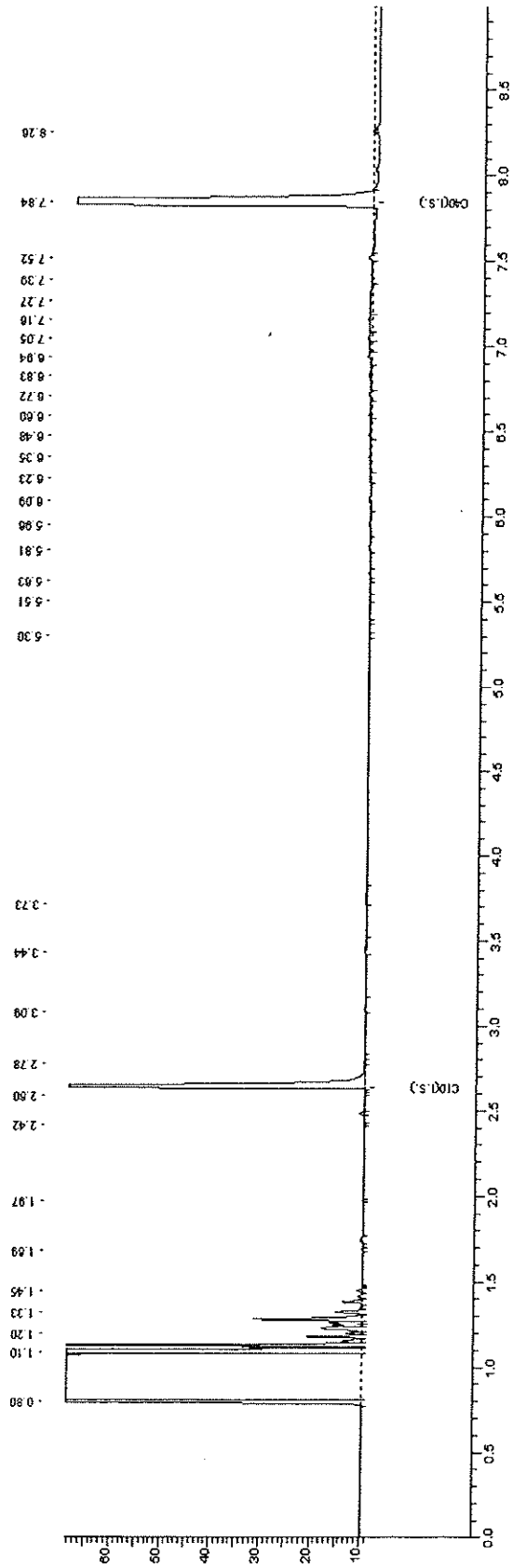

**AL-West B.V.**

Handelskade 39, 7417 DE Deventer
Postbus 693, 7400 AR Deventer
Tel. +31(0)570 699765, Fax +31(0)570 699761
e-Mail: info@al-west.nl, www.al-west.nl

TAUW DEVENTER
Erik Vonkeman
POSTBUS 133
7400 AC DEVENTER

Datum 25.02.2009
Relatienr 35003840
Opdrachtnr. 120566
Blad 1 van 3

ANALYSERAPPORT**Opdracht 120566 Water**

Opdrachtgever 35003840 TAUW DEVENTER
Referentie 4641742 Heerde Haneweg 4
Opdrachtacceptatie 18.02.09
Monsternemer Opdrachtgever

Geachte heer, mevrouw,

Hierbij zenden wij U de resultaten van het door u aangevraagde laboratoriumonderzoek. De analyses zijn, tenzij anders vermeld, uitgevoerd overeenkomstig onze erkenning voor de werkzaamheid "Analyse voor milieuhygiënisch bodemonderzoek" van het Besluit Bodemkwaliteit.

Indien u gegevens wenst over de meetonzekerheden van een methode, kunnen wij u deze op verzoek verstrekken.

Dit rapport mag alleen in zijn geheel worden gereproduceerd. Eventuele bijlagen zijn onderdeel van het rapport.

Indien u nog vragen heeft of aanvullende informatie wenst, verzoeken wij u om contact op te nemen met Klantenservice.

Wij vertrouwen U met de toegezonden informatie van dienst te zijn.

Met vriendelijke groet,

AL-West B.V. Drs. Bertil Nijhof, Tel. 0570/699751
Klantenservice



AL-West B.V.

Handelskade 39, 7417 DE Deventer
Postbus 693, 7400 AR Deventer
Tel. +31(0)570 699765, Fax +31(0)570 699761
e-Mail: info@al-west.nl, www.al-west.nl

Blad 2 van 3

Opdracht 120566 Water

Monsternr.	Monsteromschrijving	Monstername	Monsternamepunt
702180	Pb 1 F(2-3)	18.02.2009	

Eenheid 702180
Pb 1 F(2-3)

Metalen

Barium (Ba)	µg/l	42
Cadmium (Cd)	µg/l	<0,80
Cobalt (Co)	µg/l	<5,0
Koper (Cu)	µg/l	<5,0
Kwik (Hg)	µg/l	<0,05
Lood (Pb)	µg/l	<10
Molybdeen (Mo)	µg/l	<3,0
Nikkel (Ni)	µg/l	<10
Zink (Zn)	µg/l	24

Aromaten

Benzeen	µg/l	<0,20
Tolueen	µg/l	<0,30
Ethylbenzeen	µg/l	<0,30
<i>m,p</i> -Xyleen	µg/l	0,27
<i>o</i> -Xyleen	µg/l	<0,10
Naftaleen	µg/l	<0,050
Styreen	µg/l	<0,40 ^{m)}
Som Xylenen	µg/l	0,27 ⁿ⁾

Chloorhoudende koolwaterstoffen

1,1,1-Trichloorethaan	µg/l	<0,10
1,1,2-Trichloorethaan	µg/l	<0,10
1,1-Dichloorethaan	µg/l	<0,60
1,1-Dichlooretheen	µg/l	<0,10
1,2-Dichloorethaan	µg/l	<0,60
Tetrachlooretheen (Per)	µg/l	<0,10
Tetrachloormethaan (Tetra)	µg/l	<0,10
Trichlooretheen (Tri)	µg/l	<0,60
Vinylchloride	µg/l	<0,10
Dichloormethaan	µg/l	<0,20
Trichloormethaan (Chloroform)	µg/l	<0,60
<i>Cis</i> -1,2-Dichlooretheen	µg/l	<0,10
<i>trans</i> -1,2-Dichlooretheen	µg/l	<0,10
Som cis/trans- 1,2-Dichlooretheen	µg/l	n.a.
Som Dichloorpropanen	µg/l	n.a.
1,1-Dichloorpropaan	µg/l	<0,30
1,2-Dichloorpropaan	µg/l	<0,30
1,3-Dichloorpropaan	µg/l	<0,30
Som Dichloorpropanen	µg/l	n.a.

**AL-West B.V.**

Handelskade 39, 7417 DE Deventer
Postbus 693, 7400 AR Deventer
Tel. +31(0)570 699765, Fax +31(0)570 699761
e-Mail: info@al-west.nl, www.al-west.nl

Opdracht 120566 Water

Blad 3 van 3

Eenheid 702180
Pb 1 F(2-3)

Minerale olie

Koolwaterstof fractie C10-C40	µg/l	<100
Koolwaterstof fractie C10-C12	µg/l	<20
Koolwaterstof fractie C12-C16	µg/l	<20
Koolwaterstof fractie C16-C20	µg/l	<10
Koolwaterstof fractie C20-C24	µg/l	<10
Koolwaterstof fractie C24-C28	µg/l	<10
Koolwaterstof fractie C28-C32	µg/l	<10
Koolwaterstof fractie C32-C36	µg/l	<10
Koolwaterstof fractie C36-C40	µg/l	<10

Broomhoudende koolwaterstoffen

Tribroommethaan (bromofom)	µg/l	<0,60
----------------------------	------	-------

Verklaring: "<" of n.a. betekent kleiner dan de rapportagegrens.

de daadwerkelijke rapportagegrens kan in sommige gevallen afwijken van de standaard waarde voor de betreffende analyse door bijvoorbeeld matrixeffecten of te weinig monstermateriaal.

++ Deze handeling is uitgevoerd.

x) Gehaltes beneden de rapportagegrens zijn niet mee inbegrepen.

m) De bepalingsgrens is verhoogd, omdat door matrixeffecten, resp. co-elutie een kwantificering bemoeilijkt wordt.

De onderzoeksresultaten hebben alleen betrekking op het aangeleverde monstermateriaal. De onderzoekstijd omvat de periode tussen acceptatie van de opdracht en rapportage. Monsters met onbekende herkomst, kunnen slechts beperkt gecontroleerd worden op plausibiliteit.

AL-West B.V. Drs. Bertil Nijhof, Tel. 0570/699751**Klantenservice****Toegepaste methoden**

conform AS 3000: Tetrachlooretheen (Per) Tetrachloormethaan (Tetra) Tribroommethaan (bromofom) Trichlooretheen (Tri) 1,1-Dichloorethaan 1,1-Dichlooretheen 1,1,1-Trichloorethaan 1,1,2-Trichloorethaan 1,2-Dichloorethaan Benzeen Tolueen Ethylbenzeen Naftaleen Styreen Vinylchloride Dichloormethaan Trichloormethaan (Chloroform) Som cis/trans- 1,2-Dichlooretheen Som Xylenen Som Dichloorpropanen Koolwaterstof fractie C10-C40 Koolwaterstof fractie C10-C12 Koolwaterstof fractie C12-C16 Koolwaterstof fractie C16-C20 Koolwaterstof fractie C20-C24 Koolwaterstof fractie C24-C28 Koolwaterstof fractie C28-C32 Koolwaterstof fractie C32-C36 Koolwaterstof fractie C36-C40

conform AS 3000: Barium (Ba) Lood (Pb) Cadmium (Cd) Cobalt (Co) Koper (Cu) Molybdeen (Mo) Nikkel (Ni) Kwik (Hg) Zink (Zn)



Chromatogram for Order No. 120566, Analysis No. 702180, created at 21.02.2009 02:02:05

