



Groenewold

Adviesbureau voor
Milieu & Natuur

**Quickscan natuur soorten Herberg Onze Woudstee
en splitsing twee percelen
Park Onze Woudstee Parallelweg 26 Hierden**



Opdrachtgever	Vereniging Park Onze Woudstee p.a. Parallelweg 26-232 3849 MN Hierden
Contactpersoon	Quita Kuiper info@kuiperoprecht.nl

Uitvoering	Groenewold Adviesbureau voor Milieu & Natuur	
	Dossiernummer	2020-123
	Versie	Jan.21-v2
	Behandeld door	Lex Groenewold
	Datum	8 januari 2021



Inhoudsopgave

1	Aanleiding en doel	3
2	Beschrijving situatie	3
2.1	Omschrijving gebied	3
3	Relevante wetgeving	4
4	Aanpak onderzoek.....	4
4.1	Gewenste ontwikkeling	4
4.2	Bronnenonderzoek	5
4.3	Locatiebezoek	5
5	Effecten plan/activiteiten op Flora en Fauna	6
5.1	Vaatplanten	6
5.2	Amfibieën, reptielen, vlinders en libellen	6
5.2.1	Reptielen	6
5.3	Zoogdieren	7
5.3.1	Vleermuizen	7
5.4	Vogels	7
5.4.1	Vogels algemeen.....	8
5.5	Overige soorten	8
6	Conclusies en aanbevelingen	9
6.1	Algemeen	9
6.2	Beschermde soorten.....	9
6.3	Ecologische kansen / natuurinclusief bouwen.....	10
7	Advies.....	10
8	Literatuur	11
	Bijlagen.....	11

Bijlagen

1. Overzicht situatie
2. Foto's plangebied
3. Samenvatting natuurwetgeving
4. Voorbeeldvoorzieningen
5. Uitdraai NDFF

1 Aanleiding en doel

Initiatiefnemer bereidt een aanvraag functiewijziging voor van horeca naar wonen van Herberg Onze Woudstee, Parallelweg 26 te Hierden, gemeente Harderwijk. Ook worden twee percelen gesplitst en kunnen op de vrijkomende kavels een woningen worden gerealiseerd. Hiervoor is o.a. een quickscan natuur noodzakelijk.

Adviesbureau Groenewold Milieu & Natuur is gevraagd dit onderzoek uit te voeren.

2 Beschrijving situatie

2.1 Omschrijving gebied

De locaties liggen in het buitengebied ten oosten van Harderwijk. Een overzicht is weergegeven in de figuren hieronder en in de bijlage. Voor bungalowpark Onze Woudstee loopt een procedure voor transformatie van het park naar wonen. In de Structuurvisie Vitale Vakantieparken is de mogelijke functiewijziging tot wonen opgenomen. Aanvullend is nu het plan om het bestaande hoofdgebouw om te vormen tot 9 appartementen en 4 extra vrijstaande woningen te realiseren. De bestaande woning aan de noordzijde van de Herberg wordt een reguliere vijfde woning. De rest van het perceel is voor parkeren en bos. Verder is het plan twee percelen langs de Duinweg te splitsen (163 naar 238 en 188 naar 239) en twee extra woningen te realiseren. Uit de quickscan moet blijken of de plannen gevolgen kunnen hebben voor beschermde natuurwaarden.





3 Relevante wetgeving

De natuur in Nederland is beschermd. Er zijn beschermde gebieden en beschermde soorten. De bescherming is per 1 januari 2017 geregeld in de Wet natuurbescherming (Wnb). De provincie is in de meeste gevallen bevoegd gezag voor ontheffingen en vergunningaanvragen. Voor wat betreft de Europees beschermde gebieden en daarin levende soorten sluit de Wet hierop aan (Habitat- en Vogelrichtlijn en Verdrag van Bern en Bonn). Dit omvat ook de bescherming van de Natura2000 gebieden.

Ook de soortbescherming sluit aan bij de Europese regelgeving. Alle in het wild voorkomende vogels zijn beschermd (art. 3.1 Wnb, conform Vogelrichtlijn). Verder alle soorten uit de Habitatrichtlijn (strikt beschermde soorten, art. 3.5 Wnb). Tot slot is er nog een nationale lijst met 'Andere soorten'. Deze nationaal beschermde soorten (art. 3.10 Wnb, 1^e lid) zijn aangewezen in de Bijlage bij de Wnb. Onderdeel A betreft een verbod op het opzettelijk doden of vangen van de genoemde in het wild levende zoogdieren, amfibieën, reptielen, vissen, dagvlinders, libellen en kevers. Onderdeel B verbiedt het opzettelijk plukken, verzamelen, afsnijden, ontwortelen of vernielen van de genoemde vaatplanten in hun natuurlijke verspreidingsgebied.

In het voorliggende onderzoek worden de consequenties in beeld gebracht van de beoogde plannen en vindt toetsing plaats.

Als door het treffen van maatregelen tijdens de werkzaamheden en na de realisatie van het project, wordt voorkomen dat er verbodsbepalingen uit de Wnb worden overtreden én de functionaliteit van beschermde vaste rust- en verblijfplaatsen komt niet in het geding, is er geen ontheffing nodig. In sommige gevallen is het noodzakelijk of raadzaam om vooraf een ontheffing aan te vragen bij de Provincie. Ook kan het zijn dat voor een aantal van de geplande activiteiten vrijstelling geldt. Dit kan per provincie enigszins verschillen.

Als het plan invloed heeft op Natura 2000 gebied of gelegen is in het Nationaal natuurnetwerk moet dit inzichtelijk worden gemaakt en is mogelijk een vergunning noodzakelijk. Ook hiervoor is de provincie het bevoegd gezag.

Een samenvatting van de natuurwetgeving is weergegeven in Bijlage 3.

4 Aanpak onderzoek

De voorliggende quickscan is gebaseerd op een locatiebezoek, beschikbare gebiedskennis, verspreidingsgegevens en bekende ecologische principes. Hieruit moet blijken of en zo ja welke beschermde soorten in het plangebied voorkomen of kunnen voorkomen.

Als er effecten mogelijk zijn zal kort worden ingegaan op mogelijke mitigerende (verzachtende of inpassings-) en compenserende maatregelen. Ook op basis van de algemene zorgplicht kan het nodig zijn maatregelen te treffen.

4.1 Gewenste ontwikkeling

Het plan omvat de transformatie van horeca naar wonen en nieuwbouw. Het pand van Herberg De Woudstee wordt verbouwd tot 6 appartementen op de begane grond en 3 op de verdieping. De woning ten noorden van de Herberg wordt een reguliere woning. Op het huidige parkeerterrein en grasveld langs de Parallelweg zijn 4 vrijstaande woningen gepland. De kavels 163 en 188 worden kadastraal gesplitst waardoor twee nieuwe woningen zijn te realiseren. Deze activiteiten vallen onder de definitie van ruimtelijke inrichting of ontwikkeling op basis van de Wet natuurbescherming.



De effecten op beschermde soorten zijn beoordeeld op basis van de diverse uit te voeren activiteiten. Uitgangspunten hiervoor zijn:

- het verwijderen van enige vegetatie en opslag en de kap van een aantal bomen
- het bouwrijp maken van het terrein
- het realiseren van 5 woningen
- het realiseren van 9 appartementen.
- aanleg van verharding en tuinen

4.2 Bronnenonderzoek

De nieuw geplande woning ligt in kilometerhok x:174-175/y:484. Een eerste indruk is te verkrijgen bij het Natuurloket en waarneming.nl. Met deze gegevens in combinatie met een locatiebezoek en ecologische kennis kan een goede inschatting worden verkregen van de locatie en het belang daarvan voor verschillende soorten. Daarbij is gebruik gemaakt van een recente uitdraai van de NDFP in de nabije omgeving.

Om een zo compleet mogelijk beeld te krijgen is verder gebruik gemaakt van openbaar toegankelijke en betrouwbare bronnen, zoals verspreidingsatlassen, rapporten, recente artikelen en internetsites (zie literatuurlijst).

4.3 Locatiebezoek

Tijdens het locatiebezoek op 16 december 2020 is het gebied en de directe omgeving opgenomen. Het bezoek levert informatie over de op dat moment aanwezige soorten. Een quickscan is geen volledige inventarisatie. Om toch een goed beeld te krijgen van te verwachten soorten is een locatiebezoek bij de quickscan wel van groot belang. Samen met beschikbare literatuurgegevens is dan een inschatting te maken van de geschiktheid van het plangebied voor mogelijk hier voorkomende beschermde soorten.

5 Effecten plan/activiteiten op Flora en Fauna

Dit hoofdstuk gaat in op de vraag of er beschermde soorten voorkomen in of om het plan-gebied. Hierbij zijn de meest voorkomende soortgroepen apart benoemd.

5.1 Vaatplanten

Het gebied waar de woningen moeten komen bestaat uit grind en grasland met een aantal bomen (den, berk, eik, acacia). Rond de Herberg is steen aanwezig en enige tuinplanten.



De te splitsen kavels bestaan uit grasland (nr. 163) en bostuin (nr. 188). De bostuin bestaat uit rododendron, hulst, klimop en een aantal sparren en een eik. Er zijn alleen algemene planten aangetroffen. Er zijn in de huidige situatie geen beschermde soorten aangetroffen of te verwachten.

Er is bij verdere realisatie van de plannen geen sprake van overtreding van art. 3.5 of 3.10 Wnb. Het aanvragen van een ontheffing is voor de nog aanwezige flora niet nodig.

Mogelijk is voor sommige bomen wel een kapvergunning noodzakelijk.

5.2 Amfibieën, reptielen, vlinders en libellen

Tijdens het veldbezoek zijn geen amfibieën, vlinders, of libellen aangetroffen. Wegens het ontbreken van geschikt voortplantingswater op de percelen is het niet geschikt voor amfibieën en libellen, behoudens een enkele doortrekker. Er zijn verder geen aanwijzingen dat beschermde soorten vlinders aanwezig zijn.

5.2.1 Reptielen

Tijdens het veldbezoek zijn geen hagedissen gezien. Gezien het tijdstip van het jaar is dat ook niet te verwachten. Bij het spoor is de zandhagedis aanwezig. Het is gezien het benodigde habitat zeer onwaarschijnlijk dat deze soort in het plangebied van de herberg of de te splitsen kavels aanwezig is. Voor de hazelworm ligt dat mogelijk anders. Deze soort is bij eerdere onderzoeken aangetroffen langs de Parallelweg. Het bosspark achtige biotoop van Onze Woudstee is op zich goed leefgebied voor de hazelworm. De hazelworm is beschermd door de Wnb, op de lijst Andere beschermde soorten Onderdeel A (behorend bij Art. 3.38, 1^e lid, onder a).

Op het open terrein voor de Herberg waar de 4 nieuwe woningen komen is alleen de berm potentieel leefgebied. De kans op aantreffen lijkt niet heel groot omdat het om een vrij smalle, droge en relatief open strook gaat.



Ter plaatse van de appartementen is de hazelworm uit te sluiten. Dat geldt ook voor de kavel 163 wat alleen uit een stuk open grasland bestaat.

Op de boskavel 188 is het aantreffen van de hazelworm niet op voorhand uit te sluiten, al wordt de kans niet heel groot ingeschat. Voor de berm en kavel 188 is dan ook nader onderzoek nodig. Het advies is om vóór maart 2021 de berm en de kavel 188 af te zetten met een reptielen werend raster (ca. 30cm hoog en 10cm ingegraven). Medio april is dan te onderzoeken of er hazelwormen aanwezig zijn. Als dat niet zo is, dan kunnen ze ook niet meer in het ge-





bied komen. Als ze wel worden aangetroffen is een ontheffing Wnb nodig. Dan is namelijk sprake van een overwinteringsplaats.

5.3 Zoogdieren

Tijdens het veldbezoek zijn geen beschermde soorten aangetroffen of te verwachten, behoudens een enkele doortrekker. Er is gezocht naar aanwijzingen of sporen en mogelijke verblijfplaatsen van (kleine) marters en eekhoorn, zoals holtes in bomen of oude nesten. Deze zijn in de betrokken terreindelen niet gevonden. Gezien het onderzoek en de situatie ter plaatse zijn beschermde soorten en verblijfplaatsen uit te sluiten.

Bij de planrealisatie kan een klein aantal verblijfplaatsen van de algemene en laag beschermde kleine zoogdieren verloren gaan. Het aanvragen van een ontheffing is voor deze soorten hier echter niet nodig, omdat hiervoor behoudens de algemene zorgplicht, vrijstelling geldt conform de Omgevingsverordening Gelderland (algemene soorten en schade-soorten).

5.3.1 Vleermuizen

Volgens de literatuurgegevens komen in de omgeving van het plangebied diverse soorten vleermuizen voor, zoals de gewone dwergvleermuis, rosse vleermuis, meervleermuis, en de laatvlieger. Deze soorten zijn strikt beschermd onder de Wet natuurbescherming, op basis van Bijlage IV van de Habitatrichtlijn. Zowel de zomer- als winterkolonies, als paarplaatsen en kraamkamers zijn beschermd tegen verstoring en vernietiging. Ook belangrijke foerageroutes zijn beschermd.

Op basis van de bevindingen ter plaatse verdwijnen met zekerheid geen vaste verblijfplaatsen van vleermuizen. Er vindt door realisatie van de plannen geen aantasting plaats van (potentieel) onmisbare vliegroutes en foerageergebied. Er is als gevolg van de beoogde ingrepen geen schade te verwachten voor vleermuizen.

Het aanvragen van een ontheffing op basis van de Wnb is voor zoogdieren niet nodig.

5.4 Vogels

Er is geen broedvogelinventarisatie uitgevoerd. Op basis van waarnemingen tijdens de veldbezoeken, de terreingesteldheid, waarnemingen uit de directe omgeving, bekende verspreidingsgegevens en ervaring is een inschatting gemaakt over mogelijk aanwezige soorten in het gebied.

Tijdens het bezoek zijn de volgende vogels rond het gebied gehoord en/of gezien: merel, gaai, houtduif, grote bonte specht, roodborst, huismus en koolmees. De huismus is buiten het plangebied ten westen van de Herberg gezien. Bij het locatiebezoek zijn er geen musen op of vlak rond de Herberg waargenomen. Het dak is voorzien van pannen. De appartementen komen in de bestaande schil van de Herberg. Er zijn twee dakkapellen voorzien. Eventuele nestplaatsen onder de pannen in de goot blijven daarbij behouden. Er verdwijnen dan ook met zekerheid geen vaste jaarrond beschermde verblijfplaatsen van vogels bij realisatie van de appartementen.

Op de locatie van de nieuwe woningen staan een aantal bomen. Er zijn geen grote holtes gevonden, nesten of sporen van uilen. Wel is een aantal nestkasten aanwezig. Alle broedende vogels zijn beschermd. Vanuit het oogpunt van de zorgplicht is het dan ook aan te raden eventuele kap van bomen buiten het broedseizoen uit te voeren.



Ter plaatse van kavel 163 en 188 zijn met zekerheid geen jaarrond beschermde nesten aangetroffen. Voor kavel 188 geldt ook dat het schonen van het terrein buiten het broedseizoen moet plaatsvinden, omdat broedende vogels op het terrein niet zijn uit te sluiten.

5.4.1 Vogels algemeen

In het algemeen geldt dat ingrepen in een plangebied tijdens het broedseizoen (15 maart – 15 juli) sterke negatieve effecten hebben op de meeste vogelsoorten door vernietiging van broedplaatsen en verstoring van de reproductie. Wettelijk gezien is dat verboden (art. 3.1 Wnb).

Verstoring van broedvogels is in sommige gevallen wel toegestaan, mits er geen negatief effect is op de populatie (art. 3.1 lid 5). Het beschadigen of vernietigen van nesten is wel verboden en dient te allen tijde te worden voorkomen. Dit is mogelijk door gefaseerd te werken en de uitvoering in elk geval op te starten buiten het broedseizoen van de aanwezige vogels. Is dat niet mogelijk dan dient aantoonbaar te zijn onderzocht (deskundige) dat er geen vernietiging van nesten van broedvogels zal plaatsvinden.

Als bijv. met de inrichting van het terrein wordt gewacht tot het broedseizoen bestaat een kans dat grondbroeders eieren gaan leggen. Dan moet met de realisatie worden gewacht tot de jonge vogels zijn uitgevlogen. De effecten op (broed)vogels in het plangebied en de directe omgeving zullen verder beperkt of nihil zijn. Na realisatie van het plan ontstaan door de aanleg van beplanting en tuinen overigens ook weer nieuwe broedmogelijkheden.

Werkzaamheden die broedbiotopen van vogels verstoren of beschadigen moeten zoveel mogelijk worden voorkomen. Dit is mogelijk door gefaseerd te werken en de uitvoering in elk geval op te starten buiten het broedseizoen van de aanwezige vogels. Is dat niet mogelijk dan dient aantoonbaar te zijn onderzocht (deskundige) dat er geen vernietiging van nesten, eieren of jongen zal plaatsvinden.

5.5 Overige soorten

Van de overige beschermde soorten en soortgroepen is te stellen dat deze in het plangebied niet voorkomen of zijn te verwachten. Ook zullen de geplande activiteiten geen effect hebben op deze soorten.



6 Conclusies en aanbevelingen

6.1 Algemeen

Verschillende soorten planten, dieren worden beschermd in de Wet natuurbescherming. Op basis van de Vogel- en Habitatrichtlijn, zijn in de Wet speciale beschermingsgebieden aangewezen. Een ruimtelijke ontwikkeling is alleen mogelijk als duidelijk is dat de nesten, holen of andere verblijfplaatsen niet worden vernield of beschadigd. Verstoring is in sommige gevallen wel toegestaan, mits er geen negatief effect is op populatieniveau. Beschermden planten mogen niet worden verwijderd van hun groeiplaats. Ook mogen door een ruimtelijke ontwikkeling geen significante negatieve effecten plaatsvinden op beschermde gebieden.

Adviesbureau Groenewold Milieu & Natuur heeft in opdracht van initiatiefnemer een natuurtoets uitgevoerd voor de functiewijziging van Herberg Onze Woudstee aan de Parallelweg 26 te Hierden. Plan is de Herberg te verbouwen tot 8 appartementen. De woning ten noorden van de herberg wordt een reguliere woning. Op het voorterrein zijn 4 vrijstaande woningen gepland. Verder is in de rapportage de splitsing van twee percelen 163 en 188 meegenomen, waarop ook de bouw van een nieuwe woning mogelijk wordt.

6.2 Beschermden soorten

Bij het locatiebezoek zijn geen beschermde soorten of verblijfplaatsen gevonden. Specifiek is gekeken naar mogelijke verblijfplaatsen van eekhoorn, marters en uilen. Er zijn geen nesten of grotere holtes of sporen gevonden. De berm langs de Parallelweg en de kavel 188 is potentieel leefgebied van de hazelworm. Ter plaatse van de appartementen, kavel 163 en op het grasveld en het parkeerterrein voor de herberg, is deze soort uit te sluiten. De hazelworm en zijn leefgebied is beschermd onder de Wet natuurbescherming (Andere soorten, Onderdeel A).

Behoudens deze soort zijn verder geen beschermde soorten of verblijfplaatsen gevonden of te verwachten. Alleen in het broedseizoen is een kleine kans op nesten van broedbroeders. Alle broedende vogels zijn beschermd en ook de nesten totdat de jonge vogels zijn uitgevlogen.

Er verdwijnen met zekerheid geen vaste verblijfplaatsen, essentiële vliegroutes of foeraageergebied van vleermuizen. Ook is gezocht naar aanwijzingen voor verblijfplaatsen van marters. Deze zijn niet aangetroffen en op basis van de locatienmerken, ook niet te verwachten.

Er geldt een vrijstelling voor de algemeen beschermde soorten (Omgevingsverordening Gelderland). Overigens blijft de algemene zorgplicht altijd van kracht.

Om te bepalen of de hazelworm ook feitelijk in de betreffende kavels is uit te sluiten, is nader onderzoek nodig. Advies is de berm voor de beoogde vier woningen en kavel 188 voordat de winterslaap is afgelopen (medio maart 2021) af te schermen met een hazelwormkerend scherm (bijv. kunststof of worteldoek, 30cm hoog en 10cm ingegraven). In april kan dan worden onderzocht of de soort binnen de afscherming aanwezig is. Als dat niet het geval is kan de soort er ook niet meer komen. Als er wel hazelwormen worden aangetroffen is een ontheffing Wnb nodig, omdat er dan sprake is van een overwinteringsplaats.



6.3 Ecologische kansen / natuurinclusief bouwen

Verder geeft de realisatie van de nieuwe woningen ook mogelijkheden om relatief eenvoudig extra voorzieningen (niet verplicht) te realiseren voor vogels zoals en/of vleermuizen. Door de betere isolatie van woningen verdwijnen openingen, kieren e.d. en daarmee nest- en schuilplaatsen, die vroeger heel gewoon waren. Maatregelen voor deze soorten kosten weinig geld maar betekenen veel voor de betreffende diersoorten. Zo is een bijdrage te leveren aan het behoud van deze soorten voor de toekomst.

Bijvoorbeeld een speciale nestkast voor mezen en/of gierzwaluwen (eten veel muggen) of een kraamkast voor vleermuizen (eten veel muggen). Ook het planten van bes- of nootdragende struiken kan bijdragen aan het behoud van de biodiversiteit.

Een aantal voorbeelden is weergegeven in Bijlage 4.

7 Advies

1. Nader onderzoek uitvoeren ter plaatse van de berm langs de Parallelweg en kavel 188 om de hazelworm aan te tonen of uit te sluiten. Advies is de berm tussen de beoogde vier woningen en de Parallelweg en kavel 188 vóór het einde van de winterslaap (medio maart 2021) af te schermen met een hazelworm kerend scherm.
2. In april onderzoeken of de hazelworm binnen de afscherming aanwezig is. Als dat niet het geval is kan de soort er door het scherpje ook niet meer komen. Als er wel hazelwormen worden aangetroffen is een ontheffing Wnb nodig, omdat er dan sprake is van een overwinteringsplaats.
3. Voor de appartementen en kavel 163 is nader onderzoek niet nodig.
4. Bij uitvoering van de werkzaamheden altijd invulling geven aan de 'algemene zorgplicht' (art. 1.11 Wet natuurbescherming), wat inhoudt dat de initiatiefnemer passende maatregelen neemt om schade aan beschermde soorten te voorkomen of zoveel mogelijk te beperken.
5. Concreet houdt de zorgplicht hier in om de eventuele kap van bomen en het bouwrijp maken van de terreindelen buiten de broedtijd uit te voeren. Overigens mogen eventuele vroege of late legsels niet worden verstoord. De beste tijd is dan tussen 15 juli en 15 maart. Bij start van de werkzaamheden in de broedtijd vooraf een extra controle uitvoeren op aanwezigheid van broedende vogels. Voor graafwerkzaamheden ter plaatse van de berm en de in kavel 188 moet het nader onderzoek t.b.v. de reptielen worden afgewacht.
6. Als onverhoopt beschermde soorten worden aangetroffen moet het werk worden stilgelegd tot er een passende oplossing is gevonden. Advies is dan daarbij een ter zake deskundige in te schakelen.
7. Bij de realisatie de nieuwe woningen aandacht besteden aan natuurinclusief bouwen (wenselijk maar niet verplicht). Dat kan door een aantal voorzieningen in de nieuwbouw mee te nemen, bijvoorbeeld zoals genoemd in Bijlage 4.



8 Literatuur

- Broekhuizen, S., B. Hoekstra, V. Van Laar, C. Smeenk & J.B.M. Thissen, 1992. Atlas van de Nederlandse Zoogdieren. Stichting Uitgeverij Koninklijke Nederlandse Natuurhistorische Vereniging, 3de herziene druk.
- BIJ12, Juli 2017, Kennisdocument Huismus 1.0
- BIJ12, Juli 2017 Kennisdocument Steenuil 1.0
- BIJ12, Juli 2017, Kennisdocument Gierzwaluw 1.0
- BIJ12, Juli 2017, Kennisdocument Das 1.0
- BIJ12, Juli 2017, Kennisdocument Gewone dwergvleermuis 1.0
- Eekeren, N. van & F. Smeeding, 2006, Praktijkhandleiding Evenwichtige verschraving van natuurgronden door uitmijnen van fosfaat met grasklaver en kalibemesting.
- Janssen, J.A.M. en Schaminée, J.H.J., 2008: Soorten van de habitatrichtlijn
- Lange, R., P.Twisk, A. van Winden & A. van Diepenbeek, 1994. Zoogdieren van West-Europa. Stichting Uitgeverij KNNV en VZZ i.s.m. Vereniging Natuurmonumenten.
- Limpens, H., K. Mostert & W. Bongers (red.) (1997). Atlas van de Nederlandse vleermuizen, Stichting Uitgeverij van de Koninklijke Nederlandse Natuurhistorische Vereniging, Utrecht.
- Provincie Gelderland: Omgevingsverordening
- Provincie Gelderland: Mitigatiecatalogus gebouwde bewonende soorten, Arcadis, 27 september 2018
- Regiebureau Natura 2000, Naslagwerk Natura 2000
- www.gegevensautoriteitnatuur.nl
- <http://geodata2.prv.gelderland.nl/>
- www.infomil.nl
- <http://mineleni.nederlandsesoorten.nl/>
- www.Natura2000.nl
- www.Natuurloket.nl
- www.RAVON.nl
- www.rijksoverheid.nl
- www.soortenregister.nl
- <http://www.synbiosys.alterra.nl/Natura2000>
- <http://www.vleermuis.net>
- www.waarneming.nl (website met soortenwaarnemingen in Nederland)
- www.wetten.nl

Bijlagen

1. Overzicht situatie
2. Foto's plangebied
3. Samenvatting natuurwetgeving
4. Voorbeeld voorzieningen
5. Uitdraai NDFF



Bijlage 1 Overzicht situatie

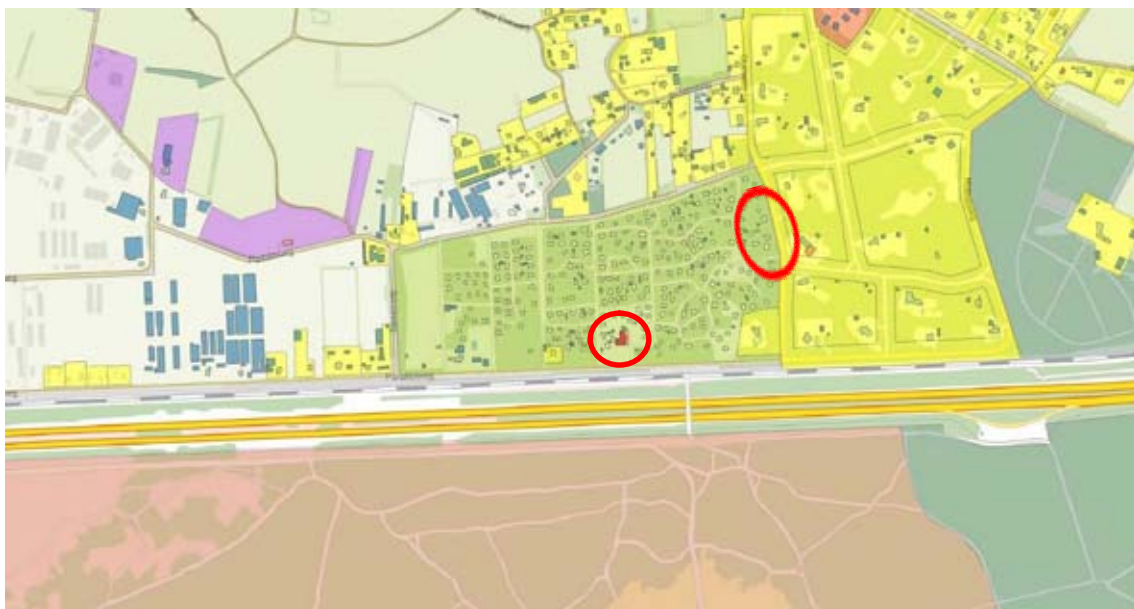



Bijlage 2 Foto's plangebied



Locatie vier woningen





Locatie vier woningen



Locatie beoogde appartementen



Locatie beoogde appartementen 5 en 6



Locatie te splitsen kavel 163 naar 238



Locatie te splitsen kavel 188 naar 239



Bijlage 3

Samenvatting Natuurwetgeving

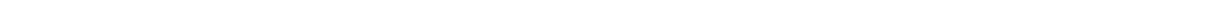



Samenvatting Wet Natuurbescherming

Versie februari 2020

Inleiding

In deze bijlage worden in het kort het wettelijk kader van de natuurwetgeving beschreven en de toepassing bij ruimtelijke ingrepen en beheer. De bescherming van natuur in Nederland is vastgelegd in Europese en Nationale wet- en regelgeving. Per 1 januari 2017 is de Wet natuurbescherming (Wnb) in werking getreden. De Wnb vervangt de Flora- en Faunawet, de Natuurbeschermingswet 1998 en de Boswet. De Wet beoogt waardevolle natuur te beschermen met duidelijke en eenvoudige regels. Er is net als in de oude regelgeving onderscheid tussen soortenbescherming en gebiedsbescherming. Daar waar sprake is van Europese bescherming verandert er qua beschermingsniveau niet zo veel. In de soortenbescherming is wel het één en ander gewijzigd voor wat betreft de nationale bescherming.

De uitvoeringsregels zijn vastgelegd in het Besluit natuurbescherming en de Regeling natuurbescherming.

Doel van de Wet

Vooruitlopend op de Omgevingswet beoogt het Rijk met de bovengenoemde samenvoeging van drie wetten in de Wnb, invulling te geven aan vermindering en vereenvoudiging van het aantal regels. Artikel 1.10 geeft aan dat de Wnb gericht is op

- a. het beschermen en ontwikkelen van de natuur, mede vanwege de intrinsieke waarde, en het behouden en herstellen van de biologische diversiteit;
- b. het doelmatig beheren, gebruiken en ontwikkelen van de natuur ter vervulling van maatschappelijke functies, en
- c. het verzekeren van een samenhangend beleid gericht op het behoud en beheer van waardevolle landschappen, vanwege hun bijdrage aan de biologische diversiteit en hun cultuurhistorische betekenis, mede ter vervulling van maatschappelijke functies.

Hiermee is ook duidelijk dat natuur en economie beide van belang worden geacht en dat het ontwikkelen van natuur ten dienste kan staan van maatschappelijke functies. Of zoals de memorie van antwoord het stelt: *'De ambitie van het natuurbeleid en het doel van de natuurwetgeving is om de natuur en de maatschappij, ecologie en economie, met elkaar te verbinden en zo mogelijk elkaar laten versterken.'*

Ook is er de verplichting natuurvisies op te stellen (art. 1.5-1.7). Dit gebeurt op provinciaal niveau via een Natuur- of Omgevingsvisie en het vaststellen van een verordening. Ook het Rijk stelt een nationale Natuurvisie op. Qua beschermingsniveau gelden in ieder geval de Europese regels en zijn beperkt aanvullende regels op nationaal niveau gesteld ter bescherming van soorten.

De Wnb zal t.z.t (medio 2019) in principe integraal worden opgenomen in de Omgevingswet, via de Aanvullingswet natuur.

Bevoegdheid

Een andere belangrijke wijziging is dat in de meeste gevallen de Provincie het bevoegd gezag is, voor vrijwel alle vergunningen, ontheffingen, meldingen en handhaving van het natuurbeleid. De provincie heeft conform art. 1.12 een actieve rol in de bescherming, instandhouding en herstel van de natuur in de provincie. Het aanwijzen van gebieden behorende tot het Natuurnetwerk Nederland is een verplichting. Daarnaast mogen provincies ook bijzondere provinciale natuurgebieden of landschappen aanwijzen. Alleen bij nationale belangen, zoals bijv. hoofdwegen en spoorwegen, is het Rijk bevoegd gezag. Gemeenten blijven wel het eerste aanspreekpunt voor de aanvraag van een Omgevingsvergunning. Het is evenals in de oude situatie niet verplicht om voor natuur 'aan te haken'. Een ontheffing of vergunning voor de natuur is los van de omgevingsvergunning aan te vragen. Een ontheffing Flora- en Faunawet lag bij Rijksdienst voor Ondernemend Nederland (RVO.nl). Deze taak is dus nu ook naar de provincie overgegaan. Daarmee is de provincie in de meeste gevallen bevoegd gezag voor zowel de soort- als de gebiedsbescherming.

Procedures

Er staat in beginsel een doorlooptijd van 13 weken voor zowel een ontheffing als voor een vergunning. Verlenging is mogelijk met maximaal 7 weken. Bij aanhaken binnen de Omgevingsvergunning geldt de uitgebreide procedure van 26 weken. Bezwaar en beroep moet eerst bij een regionale rechtbank worden ingediend en daarna in voorkomende gevallen naar de Raad van State. In Art. 5.13 was een aanhaakverplichting opgenomen. D.w.z. dat bij een aanvraag Wnb verplicht moet meelopen bij een aanvraag Omgevingsvergunning. Deze verplichting is vooralsnog geschrapt, in ieder geval tot de inwerkingtreding van de Omgevingswet (medio 2019). Het is dus mogelijk een Wnb vergunning aan te vragen los van de Omgevingsvergunning. Vrijwillig aanhaken mag wel.



Gemeenten behouden de loketfunctie. Bij een aanvraag Omgevingsvergunning waar gevolgen kunnen zijn voor beschermde soorten, moet een natuurtoets deel uitmaken van de procedure. Een eventuele ontheffing kan vooraf worden aangevraagd bij de provincie. Als bij het indienen van een aanvraag Omgevingsvergunning vooraf geen aparte ontheffing Wnb is aangevraagd moet de natuurtoets wel aanhaken. De gemeente legt de aanvraag dan voor aan de provincie. De provincie geeft op grond van de inhoudelijke toetsing al dan niet een Verklaring van geen bedenkingen (Vvgb) af.

1.3 Stappenplan soortenbescherming



Stappenplan soortbescherming ruimtelijke ingrepen (folder Min. EZ)

Soortbescherming

In art. 1.10 is de intrinsieke waarde van de natuur expliciet erkend. Het bevoegd gezag oefent taken en bevoegdheden uit met het oog op die doelen. Eén van de instrumenten is het opstellen van een natuurvisie, zowel nationaal als provinciaal, waarin het beleid en de bescherming expliciet is uitgewerkt.

Voor de soortenbescherming kijkt de Wet natuurbescherming af van de voorheen geldende Flora- en Faunawet. Er zijn drie beschermingsniveaus te onderscheiden, twee op Europese en één op nationale grondslag. Dit vloeit voort uit het principe dat de regelgeving in principe niet strenger hoeft te zijn dan de Europese regels. Daarmee wijzigt ook een aantal definities. Zo is in art. 3.1 Wnb het woord 'opzettelijk' toegevoegd. Het opzettelijk doden, vangen is niet toegestaan. Het opzettelijk verstoren is in sommige situatie wel toegestaan, als dat niet van wezenlijke invloed is op de staat van instandhouding van de soort.



Voorwaardelijke opzet is hierbij inbegrepen. Dat is bewust de kans aanvaarden dat gedragingen schadelijke gevolgen hebben voor beschermde soorten. Uit het voorgaande blijkt dat natuuronderzoek vooraf, in veel gevallen een vereiste is.

Beschermingsregime

De Wnb kent drie invalshoeken van bescherming. Twee geënt op de Europese regels en één op nationaal niveau. Daarbij zijn de regels van de Europese bescherming vrijwel één op één overgenomen.

- Vogelrichtlijnsoorten : Alle van nature in Nederland in het wild levende vogels (art. 3.1-3.4 Wnb)
Habitatrichtlijnsoorten : Dier- en plantensoorten die strikt beschermd zijn uit Bijlage IV Habitatrichtlijn, Bijlage I en II van het verdrag van Bern en Bijlage II van het verdrag van Bonn (art. 3.5-3.9 Wnb).
Andere soorten : Dier- en plantensoorten genoemd in Bijlage bij art. 3.10 en 3.11 Wet natuurbescherming Onderdeel A en B. Ca. 145 soorten.

Hiermee zijn ca. 700 soorten vogels en ca. 230 andere Europese en nationale soorten beschermd. Voor ca. 200 soorten die eerder wel beschermd waren onder de Flora- en Faunawet geldt nu alleen de algemene zorgplicht.

De indeling in de Tabel 1, 2 en 3 soorten uit de Flora- en Faunawet is verdwenen. Daarvoor in de plaats kunnen de provincies een vrijstellingsverordening opstellen. Deze kunnen dus per provincie verschillen, wat ook de bedoeling is van de wetgever. Zo kunnen regionaal bedreigde soorten worden beschermd en daar waar geen bedreiging bestaat op populatieniveau is minder bescherming nodig.

Verboden

De Wnb kent voor elk van de drie categorieën van beschermde soorten aparte bestuursrechtelijke en strafrechtelijke verboden. Deze sluiten aan bij de verboden in de Vogelrichtlijn en de Habitatrichtlijn. Voor de nationale soorten geldt een iets soepeler regime met minder verboden en meer ruimte voor afweging van belangen. Alle verboden zijn van toepassing op individuen. Het opzettelijk handelen omvat ook voorwaardelijke opzet. Dat betekent het bewust de aanmerkelijke kans aanvaarden dat een gedraging schadelijke gevolgen heeft voor beschermde soorten.

Relevante belangen voor vrijstellingen bij ruimtelijke ingrepen

In de Wnb is een regeling opgenomen voor de jacht (art. 3.20 e.v.), een landelijke regeling voor schadebestrijding (art. 3.15), gedragscodes (art. 3.31), regulier onderhoud en beheer Rijk (regeling) en enkele bijzondere vrijstellingsregelingen (bijv. dierenambulances). Er zijn 6 landelijke schadesoorten aangewezen, te weten: Canadese gans, houtduif, kauw, konijn, vos en zwarte kraai. Er is een landelijke vrijstellingsregeling voor regulier beheer en onderhoud e.d. in gevallen waar het Rijk bevoegd is (in regeling aangewezen nationaal beschermde soorten).

Provincies hebben de bevoegdheid om vrijstellingen te verlenen (PS) of ontheffingen (GS) van de verboden genoemd in de art. 3.3, 3.8 of 3.10.

Om te kunnen afwijken van de verbodsbepalingen gelden 3 voorwaarden (ar. 3.3 lid 4, 3.8 lid 5, 3.10 lid 2):

- Er is geen andere bevredigende oplossing
- Er moet een in de wet genoemd wettelijk belang zijn (verschillend per beschermingsregime)
- De ingreep mag geen afbreuk doen aan de gunstige staat van instandhouding van de soort

Als aan deze drie is vereisten voldaan, is het aanvragen van een ontheffing mogelijk. Daarnaast is het mogelijk dat er aanvullende vrijstellingen gelden voor bepaalde handelingen. Bijvoorbeeld door te werken volgens een goedgekeurde gedragscode (met maatregelen voor de betreffende soort en handeling), of zoals omschreven in een provinciale verordening.

De genoemde belangen verschillen per type beschermingsregime. Dit kan van belang zijn voor het al dan niet verkrijgen van een ontheffing.

Soorten Vogelrichtlijn:

- in het belang van de volksgezondheid of de openbare veiligheid;
- ter bescherming van flora of fauna;

Dier- en plantensoorten Habitatrichtlijn/verdragen van Bern en Bonn:

- in het belang van de bescherming van de wilde flora of fauna, of
 - in het belang van de instandhouding van de natuurlijke habitats;
-



- in het belang van de volksgezondheid, de openbare veiligheid of andere dwingende redenen van groot openbaar belang, met inbegrip van redenen van sociale of economische aard en met inbegrip van voor het milieu wezenlijke gunstige effecten;

Nationaal beschermde soorten planten en dieren:

- in het kader van de ruimtelijke inrichting of ontwikkeling van gebieden, daaronder begrepen het daarop volgende gebruik van het ingerichte of ontwikkelde gebied;
- in het kader van bestendig beheer of onderhoud in de landbouw of bosbouw;
- in het kader van bestendig beheer of onderhoud aan vaarwegen, watergangen, waterkeringen, waterstaatswerken, oevers, vliegvelden, wegen, spoorwegen of bermen, of in het kader van natuurbeheer;
- in het kader van bestendig beheer of onderhoud van de landschappelijke kwaliteiten van een bepaald gebied; of
- in het algemeen belang.

Gedragscode (art. 3.31)

Verboden en meldingen (art. 3.1, 3.2, 3.5, 3.6, 3.10 Wnb) zijn niet van toepassing als handelingen aantoonbaar worden uitgevoerd conform een door de Minister goedgekeurde gedragscode. De gedragscode moet ook feitelijk betrekking hebben op de betreffende soort, uit te voeren handelingen en plaatsvinden in het kader van één van de volgende doelen:

- Bestendig gebruik, beheer en onderhoud
- Ruimtelijke ontwikkeling of inrichting

Er moet gewaarborgd zijn dat er geen benutting of economisch gewin plaatsvindt en er sprake is van zorgvuldig handelen.

Bestaande gedragscodes van de Flora- en Faunawet blijven geldig (max. 5 jaar) tot een nieuwe gedragscode conform de Wnb is goedgekeurd.

Vogels

Bij vogels is verstoring tijdens het broedseizoen niet per sé verboden als de gunstige staat van instandhouding niet in gevaar is (zorgplicht geldt wel). Dit geldt alleen voor het verstoren. Het vernielen of beschadigen van nesten blijft verboden. Voor de jaarrond beschermde soorten mogen de nesten niet worden beschadigd of vernietigd. Wel kan verstoring er toe leiden dat beschermde vogels kiezen voor een alternatieve nestlocatie. Ook hier geldt altijd de algemene zorgplicht. Dat houdt onder meer in dat een initiatiefnemer zich tijdig op de hoogte stelt van de aanwezige natuurwaarden, de kwetsbaarheid ervan, de mogelijke gevolgen van het plan voor de natuur en mogelijke maatregelen om negatieve gevolgen tegen te gaan. In onderstaande tabel zijn de verschillen tussen de oude regelgeving en de Wnb weergegeven:

Verboden Flora- en Faunawet	Verboden Wet natuurbescherming
Doden, verwonden, vangen	Opzettelijk doden of vangen
Opzettelijk verontrusten	Opzettelijk storen
Beschadigen, vernielen, uithalen, verstoren nesten, holen, vaste rust- of verblijfplaatsen	Opzettelijk vernielen, beschadigen van nesten, rustplaatsen en eieren of wegnemen nesten
Rapen, uit nest nemen, beschadigen of vernietigen van eieren	Rapen en onder zich hebben van eieren
Handel, vervoer en onder zich hebben	Handel, vervoer en onder zich hebben
Uitzetten in vrije natuur	Uitzetten in vrije natuur

De bescherming van een nest omvat ook de inhoud en functionele omgeving daarvan, voor zover het broedsucces daarvan afhankelijk is. Dit impliceert dat inheemse in gebruik zijnde nesten beschermd zijn gedurende het broedseizoen. Buiten het broedseizoen zijn nesten niet beschermd, behalve voor soorten met jaarrond beschermd nesten.

Jaarrond beschermde nesten

Vooralsnog is de verwachting dat de indeling van de jaarrond beschermde nesten niet zal wijzigen onder de Wet natuurbescherming. Het betreft dan de indeling waarbij nesten van vogelsoorten in categorie 1 t/m 4 jaarrond beschermd zijn. De nesten van soorten in categorie 5 zijn beschermd als er onvoldoende alternatieven zijn. De Provincie kan per verordening hiervan afwijken.

Verstoring

In art. 3.1 lid 4 is opgenomen dat het opzettelijk verstoren van vogels verboden is. Lid 5 stelt dat dit niet van toepassing is als de verstoring niet van wezenlijke invloed is op de staat van instandhouding van de



desbetreffende vogelsoort (doden en vernielen van nesten blijft dus wel verboden). Dit vraagt dan om nader en specifiek onderzoek, zoals om welke soort het gaat (algemeen/zeldzaam/bedreigd), de locatie, de periode van het jaar en de intensiteit, duur en frequentie van de versturende activiteit en of er voldoende uitwijkmogelijkheden zijn. Verstoring in het broedseizoen ligt daarbij heel kritisch als dit invloed heeft op het broedsucces (art. 5d Vogelrichtlijn).

Zorgplicht (art. 1.11 Wnb)

In artikel 1.11 van de Wet natuurbescherming is de zorgplicht omschreven. De zorgplicht geldt voor alle soorten en alle beschermde gebieden. Dus ook voor niet specifiek in de wetgeving benoemde soorten. Een ieder neemt voldoende zorg in acht voor beschermde gebieden, in het wild levende dieren en planten en hun directe leefomgeving. Een ieder die weet of redelijkerwijs kan vermoeden dat door zijn handelen of nalaten nadelige gevolgen kunnen worden veroorzaakt voor een beschermd gebied of voor in het wild levende soorten, laat deze handelingen achterwege. Indien het achterwege laten redelijkerwijs niet kan worden gevraagd, worden maatregelen getroffen om de gevolgen te voorkomen, of zoveel mogelijk beperkt of ongedaan gemaakt. Dat houdt onder meer in dat een initiatiefnemer zich tijdig op de hoogte stelt van de aanwezige natuurwaarden, de kwetsbaarheid ervan en de mogelijke gevolgen van het plan. Bij de uitvoering moeten negatieve gevolgen zoveel mogelijk worden voorkomen dan wel beperkt of ongedaan gemaakt.

In art. 7.2 is bepaald dat Gedeputeerde Staten bevoegd zijn tot handhaving (last onder bestuursdwang).

Gebiedsbescherming

De bescherming van gebieden is geregeld via een aantal sporen. Dat zijn Natura 2000 gebieden, gebieden behorende bij het natuurnetwerk Nederland (NNN), provinciale natuurgebieden of provinciale landschappen. Deze laatste twee zijn nieuw t.o.v. de wetgeving voor 1 januari 2017.

Natura 2000 gebieden

De Natura 2000 gebieden zijn op basis van Europese regels aangewezen als beschermde gebieden, incl. de daarbij horende beschermde soorten en habitats. Omdat de Europese regels worden gevolgd is er ten aanzien van de gebiedsbescherming niet veel gewijzigd. Nederland kent een 164 Natura 2000 gebieden, waarvoor instandhoudingsdoelen zijn vastgesteld. Per gebied is het ook de bedoeling beheerplannen vast te stellen. Daarin staat o.a. welke maatregelen nodig zijn om de natuurdoelen te halen en welk (bestaand en toekomstig) gebruik al dan niet vergunningplichtig is. Voor regulier onderhoud en beheer is dan in principe geen vergunning nodig (Art. 2.9 Wnb). Overigens blijft de zorgplicht altijd gelden. Omdat de meeste onder de oude wetgeving beschermde natuurmonumenten in een Natura 2000 gebied liggen is de aparte bescherming van deze natuurmonumenten vervallen.

Als handelingen kunnen leiden tot nadelige effecten voor instandhoudingsdoelen van een Natura 2000 gebied is een vergunning nodig. Zoals gezegd is de provincie meestal bevoegd gezag. De vergunningaanvraag kan apart bij de provincie of via de Omgevingsvergunning bij de gemeente.

Passende beoordeling (Art. 2.7-2.8 Wnb)

Als een project of andere handeling gelet op de instandhoudingsdoelstellingen, mogelijk schadelijke gevolgen heeft voor een Natura 2000-gebied is een natuurvergunning noodzakelijk, tenzij een wettelijke uitzondering geldt. Uitzonderingen zijn bijvoorbeeld het handelen conform een vastgesteld beheerplan of een programma (PAS, Art. 2.9 Wnb) of het weiden van vee (Art. 2.9 Regeling Wnb). Ook bestaand gebruik op referentiedatum 31 maart 2010 is een uitzondering. Het bevoegd gezag moet hier dan wel redelijkerwijs van op de hoogte (kunnen) zijn en de handelingen mogen niet of niet in betekenende mate zijn gewijzigd. Mogelijk leidt dit tot discussies vanwege oudere Europese data voor Vogelrichtlijn- en Habitatrichtlijngebieden, resp. 10 juni 1994 en 7 december 2004.

Er is overigens geen definitie van een project of een andere handeling. Alle activiteiten welke geen project zijn, zijn daarmee feitelijk 'andere handelingen'.

Onderzoek moet uitwijzen of deze gevolgen significant kunnen zijn. De gevolgen moeten worden beoordeeld in samenhang met die van andere plannen en projecten ('cumulatieve effecten'). Als er geen effecten zijn, is geen vergunning nodig. Als de effecten klein zijn, volgt een verslechterings- en verstorings-toets'. Bij mogelijke significante effecten volgt een 'passende beoordeling'. Het positieve effect van maatregelen mag niet bij de afweging voor vergunningplicht worden betrokken. Dat mag wel bij het besluit op een vergunningaanvraag.

In de verslechterings- en verstoringsstoets worden de effecten gespecificeerd. Daarbij hoeft dan niet meer naar cumulatieve effecten te worden gekeken. Het bevoegd gezag beoordeelt of de effecten aanvaardbaar



zijn of niet. Aan de vergunning kunnen beperkende voorwaarden worden verbonden (mitigatie en compensatie).

De passende beoordeling is veel uitgebreider. Op basis van de beste wetenschappelijke kennis dienen de effecten op de habitats en soorten te worden ingeschat, rekening houdende met cumulatieve effecten. Als de passende beoordeling uitwijst dat er slechts beperkte effecten zijn, dan dient vergunning te worden aangevraagd, die wordt verleend indien de effecten aanvaardbaar worden geacht. Als er significante effecten zijn, dan mag vergunning alleen worden verleend als er voldaan is aan alle drie onderstaande ADC-criteria:

- Er zijn geen geschikte Alternatieven.
- Er is sprake van Dwingende redenen van groot openbaar belang, waaronder redenen van sociale en economische aard.
- Er is voorzien in exacte en tijdige Compensatie.

Als er sprake is van aantasting van een gebied dat is aangewezen ter bescherming van prioritair natuurlijk habitat of een prioritaire soort, dient eerst door de minister van LNV aan de Europese Commissie advies te worden gevraagd. Bovendien is het aantal redenen van groot openbaar belang beperkt.

Externe werking

Niet alleen activiteiten in een Natura 2000-gebied hebben invloed op de staat van instandhouding van het gebied. Ook activiteiten buiten het gebied kunnen de waarden in een gebied beïnvloeden. Dit wordt 'externe werking' genoemd. Externe werking treedt op wanneer er, ongeacht de locatie, een effectgebied ontstaat als gevolg van het optreden van ruimtelijke overlap tussen een invloed gebied van een instandhoudingsdoelstelling (IHD) en een invloed gebied van een activiteit die plaatsvindt buiten een Natura 2000-gebied en waarvoor de IHD gevoelig is.

Stikstof in Natura 2000-gebieden (Besluit natuurbescherming)

Een voorbeeld van externe werking is de depositie van stikstof. Door allerlei bronnen komt stikstof in het milieu terecht, afkomstig van de landbouw, verkeer, industrie en huishoudens. De grote hoeveelheid stikstof heeft effecten op de groei van planten. Dit gaat in de regel ten koste van kwetsbare planten en biodiversiteit, waardoor gevoelige gebieden (zoals venen en heide) verruigen door de groei van bijv. grassen en soorten als braam.

Hiervoor gold vanaf 1 juli 2015 het systeem van de Programmatische Aanpak Stikstof (PAS). Hiermee hoopte het Rijk de hoeveelheid stikstof in de Natura 2000 gebieden te kunnen verminderen, zonder alle ontwikkelingen te blokkeren. De PAS bracht daartoe alle bronnen in beeld. Met behulp van een rekentool (Aerius Calculator) is de stikstofbijdrage van een (nieuw) plan op beschermde habitats te berekenen. De basisgedachte was dat economische ontwikkelingen verantwoord mogelijk blijven (ontwikkelruimte), mits de totale hoeveelheid stikstof in het gebied omlaag gaat.

Voor de PAS is voor elk van de 118 Natura 2000 gebieden een samenhangend pakket herstelmaatregelen opgesteld op basis van een vastgestelde herstelstrategie per habitattypen (69). Uiteindelijk krijgen deze afspraken over stikstof een plaats in de per gebied op te stellen beheerplannen.

Op basis van de uitkomsten van de Aerius-calculator was een project vergunningsvrij (<0.05 mol/ha/jr), melding plichtig (tussen 0.05 mol/ha/jr. en de grenswaarde) of was het aanvragen van een Natuurvergunning noodzakelijk (> grenswaarde).

De systematiek is echter op basis van een uitspraak van het Europese hof en de Raad van State op onderdelen afgekeurd en mag niet meer op dezelfde wijze worden gebruikt.

Uitspraak Raad van State (PAS)

De Afdeling bestuursrechtspraak van de Raad van State heeft op 29 mei 2019 beslist dat het Programma Aanpak Stikstof (PAS) niet meer is te gebruiken als basis om toestemming te verlenen voor activiteiten, die leiden tot een stikstoftoename ter plaatse van stikstofgevoelige habitattypen en soorten in Natura 2000-gebieden. Het Ministerie van BiZa heeft op 2 juli een factsheet gemaakt hoe hiermee vooralsnog moet worden omgegaan. Een aantal relevante aspecten staan hieronder.

De beslissing van de Raad van State heeft vergaande consequenties voor ruimtelijke ontwikkelingen, zoals woningbouw, de aanleg van infrastructuur (o.a. vaar-, spoor-, en autowegen), de bouw van nieuwe bedrijven en agrarische activiteiten die kunnen leiden tot een toename van de stikstofdepositie op stikstofgevoelige habitattypen in Natura 2000-gebieden.



Hierdoor is het een stuk ingewikkelder geworden om ruimtelijke ontwikkelingen mogelijk te maken en te realiseren die effecten hebben voor de stikstofdepositie op stikstofgevoelige habitattypen in Natura 2000-gebieden.

Stikstof is één van de aspecten waarop een project of plan (zoals een bestemmingsplan) moet worden getoetst. Complicerende factor hierbij is dat stikstof tot op grote(re) afstand van de bron neerslaat. Daarbij zijn er in Nederland momenteel 118 Natura 2000-gebieden met overbelaste stikstofgevoelige habitattypen en leefgebieden van (dier)soorten.

Nu het ecologisch onderzoek ("de passende beoordeling") van het PAS niet meer als basis voor toestemmingverlening kan worden gebruikt, is voor veel ruimtelijke ontwikkelingen, ook op grote afstand van Natura 2000-gebieden, nodig dat zij op een andere manier gaan aantonen, dat hun project of plan (zoals een bestemmingsplan) op voorhand geen significant schadelijke effecten heeft op de Natura 2000-gebieden. Pas daarna kan toestemming worden verleend. De passende beoordeling van het PAS kan daarvoor sinds de uitspraak van 29 mei 2019 niet meer worden gebruikt.



Toestemmingverlening stikstofdepositie bij nieuwe activiteiten

Aan de hand van onderstaand stappenplan kunt u vaststellen of u vergunningplichtig bent onder de Wet natuurbescherming en welke instrumenten u kunt inzetten om voor een natuurvergunning in aanmerking te komen.

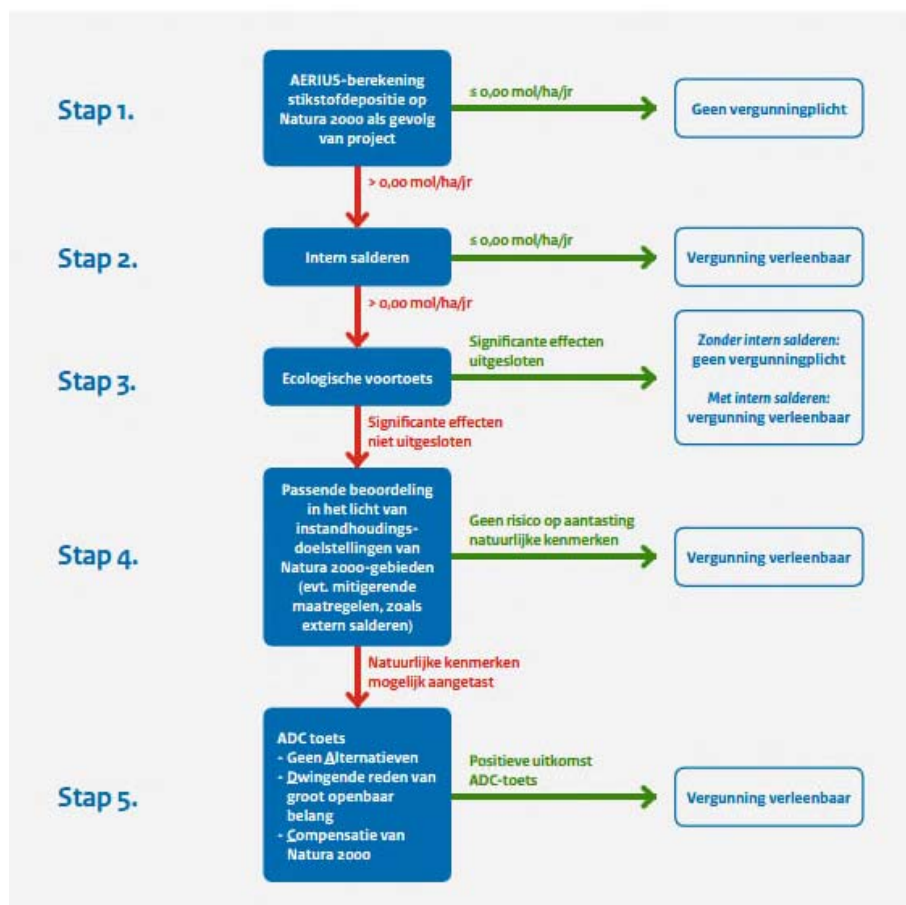



Voor projecten betekent dit dat moet worden beoordeeld of een natuurvergunning is vereist. Gedeputeerde staten (en in een aantal gevallen het ministerie van LNV) zijn het bevoegde gezag voor deze vergunning. Zij dienen te beoordelen of voor een project een natuurvergunning is vereist. Voor bestemmingsplannen geldt weliswaar geen natuurvergunningsplicht, maar ook zij moeten aan de eisen van de Wet natuurbescherming voldoen. Bij de voorbereiding van een bestemmingsplan is een beoordeling nodig om te bepalen of de met het bestemmingsplan mogelijk gemaakte ontwikkelingen significant negatieve effecten zouden kunnen hebben voor een Natura 2000-gebied. Is dat het geval, dan is ook een passende beoordeling (en als gevolg daarvan ook een milieueffectrapport) noodzakelijk.

Gevolgen woningbouw

Wordt in de voortoets op basis van objectieve gegevens geconcludeerd dat er geen significant negatieve effecten zijn te verwachten voor de instandhoudingsdoelen van het betrokken Natura 2000-gebied, dan kan volgens de factsheet van het ministerie worden volstaan met een voortoets en kan de gemeenteraad (voor wat betreft de stikstofvoets) het bestemmingsplan vaststellen. Dit is het geval als bijvoorbeeld geen toename plaatsvindt van de stikstofdepositie.

Wordt woningbouw gerealiseerd op gronden waar voorheen bijvoorbeeld (planologisch legaal en ten tijde van de vaststelling van het nieuwe bestemmingsplan feitelijk bestaande) agrarische activiteiten plaatsvonden en die activiteiten worden gestaakt (omdat bijvoorbeeld op die gronden woningen worden gebouwd en als gevolg daarvan de agrarische functie verdwijnt) dan mag in beginsel de daarmee samenhangende vermindering van de stikstof-depositie in mindering worden gebracht op de toename van de stikstofdepositie als gevolg van de woningbouw. Dat kan ertoe leiden dat per saldo de effecten op de stikstofgevoelige habitattypen in Natura 2000-gebieden gelijk blijven (en soms zelfs verminderen als gevolg van het verdwijnen van die agrarische functie). Er hoeft dan geen passende beoordeling te worden uitgevoerd.

Overige beschermde natuurgebieden

Naast de Natura 2000 gebieden dient de provincie conform art. 1.12 ook gebieden aan te wijzen en in stand te houden, welke onderdeel zijn van een samenhangend netwerk van natuurgebieden (Natuurnetwerk Nederland).

Tot slot kunnen Gedeputeerde staten ook gebieden aanwijzen buiten het natuurnetwerk Nederland, welke van belang zijn vanwege hun natuur-, landschappelijke of cultuurhistorische waarden.

Houtopstanden

Ook de Boswet is opgenomen in de Wet natuurbescherming (H4 Wnb). In de Boswet was er sprake van een meldplicht en een herplantplicht. Dat blijft ook zo. Opstanden binnen de bebouwde kom, fruitbomen, bos voor biomassa, wegbeplanting e.d. vallen hier buiten (zie art. 4.1 Wnb). Bij het vellen van (een deel van) een houtopstand, moet dit vooraf worden gemeld. Ook is er de verplichting tot het herbeplanten van minimaal hetzelfde areaal binnen drie jaar na het vellen. De herplantplicht geldt niet voor het vellen van een houtopstand in verband met realisatie van een Natura 2000-doel. Provincies kunnen bij verordening aangeven, welke gegevens moeten worden aangeleverd en/of er een toeslag geldt op het te herbeplanten areaal.

Bronnen:

- www.wetten.nl
 - www.rijksoverheid.nl
 - www.natuurbeheer.nu
 - www.natura2000.nl
 - www.infomil.nl
 - www.rvo.nl
 - <http://mineleni.nederlandsesoorten.nl/>
-



Vrijstellingen beschermde soorten Gelderland

Landelijk (art. 3.1 Besluit natuurbescherming)

Als vogels en dieren van soorten als bedoeld in artikel 3.15, eerste lid, van de wet worden aangewezen: **Canadese gans** (*Branta Canadensis* en *Branta hutchinsii hutchinsii*); **houtduif** (*Columba palumbus*); **kauw** (*Corvus monedula*); **konijn** (*Oryctolagus cuniculus*); **vos** (*Vulpes vulpes*), en **zwarte kraai** (*Corvus corone corone*).

Omgevingsverordening Wnb provincie Gelderland

Landelijke schadesoorten (art. 3.7.2.1)

Ruimtelijke ontwikkeling en bestendig beheer of onderhoud (art. 3.7.2.3):

- 24 nationaal beschermde soorten zoogdieren en amfibieën (bijlage 28)
- Vrijstelling (onder voorwaarden) van verbod op vangen, vernielen voorplantingsplaatsen of rustplaatsen gedurende hele jaar in hele provincie

Veiligstellen tegen verkeer (art. 3.7.2.4)

- Voor overzetten inheemse kikkers, padden en salamanders, maximaal 50m vanaf de vangplaats en na vangst en vervoer onmiddellijk vrijlaten.

Vrijstelling voor onderzoek en onderwijs (art. 3.7.2.5)

- Voor vervoer en hebben van eieren en kikkervisjes van groene kikker, bruine kikker en gewone pad voor onderwijsdoeleinden.

Schadebestrijding - Provinciale schadesoorten: 4 soorten

- Vrijstelling van verboden voor grondgebruikers (onder voorwaarden)
- Opzettelijk verstoren: **brandgans, spreeuw, roek**
- Opzettelijk doden: **woelrat** (aangewezen middelen).
- Met geweer: spreeuw en roek > ongunstige staat van instandhouding & negatieve trend (landelijk en in provincie)

Algemene vrijstelling soorten Gelderland (1 dec. 2019)

Soort	Soort
Aardmuis	Meerkikker
Bosmuis	Middelste groene kikker
Bruine kikker	Molmuis
Dwergmuis	
Dwergspitsmuis	Ondergrondse woelmuis
Egel	Ree
Gewone bosspitsmuis	Rosse woelmuis
Gewone pad	Tweekleurige bosspitsmuis
Haas	Veldmuis
Huisspitsmuis	Vos
Kleine watersalamander	Woelrat
Konijn	



Vogels met jaarrond beschermde nesten (m.u.v. Limburg en Overijssel)

Categorieën jaarrond beschermde nesten

1. Nesten die, behalve gedurende het broedseizoen als nest, buiten het broedseizoen in gebruik zijn als vaste rust- en verblijfplaats.
2. Nesten van koloniebroeders die elk broedseizoen op dezelfde plaats broeden en die daarin zeer honkvast zijn of afhankelijk van bebouwing of biotoop. De (fysieke) voorwaarden voor de nestplaats zijn vaak zeer specifiek en limitatief beschikbaar.
3. Nesten van vogels, zijnde geen koloniebroeders, die elk broedseizoen op dezelfde plaats broeden en die daarin zeer honkvast zijn of afhankelijk van bebouwing. De (fysieke) voorwaarden voor de nestplaats zijn vaak zeer specifiek en limitatief beschikbaar.
4. Vogels die jaar in jaar uit gebruik maken van hetzelfde nest en die zelf niet of nauwelijks in staat zijn een nest te bouwen.
5. Nesten van vogels die weliswaar vaak terugkeren naar de plaats waar zij het jaar daarvoor hebben gebroed of de directe omgeving daarvan, maar die wel over voldoende flexibiliteit beschikken om, als de broedplaats verloren is gegaan, zich elders te vestigen.

Bescherming	Nederlandse naam	Wetenschappelijke naam	Nederlandse naam	Wetenschappelijke naam
Categorie 1	steenuil	<i>Athene noctua</i>		
Categorie 2	gierzwaluw huismus	<i>Apus apus</i> <i>Passer domesticus</i>	roek	<i>Corvus frugilegus</i>
Categorie 3	grote gele kwikstaart kerkuil oehoe	<i>Motacilla cinerea</i> <i>Tyto alba</i> <i>Bubo bubo</i>	ooievaar slechtvalk	<i>Ciconia ciconia</i> <i>Falco peregrinus</i>
Categorie 4	boomvalk buizerd havik ransuil	<i>Falco subbuteo</i> <i>Buteo buteo</i> <i>Accipiter gentilis</i> <i>Asio otus</i>	sperwer wespendif zwarte wouw	<i>Accipiter nisus</i> <i>Pernis apivorus</i> <i>Milvus migrans</i>
Categorie 5	blauwe reiger boerenzwaluw bonte vliegenvanger boomklever boomkruiper bosuil brilduiker draaihals eidereend ekster gekraagde roodstaart glanskop groeve vliegenvanger groene specht grote bonte specht hop huiszwaluw	<i>Ardea cinerea</i> <i>Hirundo rustica</i> <i>Ficedula hypoleuca</i> <i>Sitta europaea</i> <i>Certhia brachydactyla</i> <i>Strix aluco</i> <i>Bucephala clangula</i> <i>Jynx torquilla</i> <i>Somateria mollissima</i> <i>Pica pica</i> <i>Phoenicurus phoenicurus</i> <i>Parus palustris</i> <i>Muscicapa striata</i> <i>Picus viridis</i> <i>Dendrocopos major</i> <i>Upupa epops</i> <i>Delichon urbicum</i>	ijsvogel kleine bonte specht kleine vliegenvanger koolmees kortsnavelboomkruiper oeverzwaluw pimpelmees raaf ruigpootuil spreeuw tapuit torenvalk zeearend zwarte kraai zwarte mees zwarte roodstaart zwarte specht	<i>Ardea cinerea</i> <i>Hirundo rustica</i> <i>Ficedula hypoleuca</i> <i>Sitta europaea</i> <i>Certhia brachydactyla</i> <i>Strix aluco</i> <i>Bucephala clangula</i> <i>Jynx torquilla</i> <i>Somateria mollissima</i> <i>Pica pica</i> <i>Phoenicurus phoenicurus</i> <i>Parus palustris</i> <i>Muscicapa striata</i> <i>Picus viridis</i> <i>Dendrocopos major</i> <i>Upupa epops</i> <i>Delichon urbicum</i>



Opmerkingen bescherming soorten vogelrichtlijn en conventie van Bern

Alle inheemse vogels vallen binnen het beschermingsregime van de vogelrichtlijn. Voor een aantal vogels is art 3.1 lid 5 niet van toepassing omdat deze vogels tevens onder het beschermingsregime van art. 3.5 vallen. Het betreft de vogels die zijn opgenomen in bijlage II van de conventie van Bern.

Artikel 3.1 lid 5 bepaald dat het verbod op verstoren (art. 3.1 lid 4) niet van toepassing is indien de storing niet van wezenlijke invloed is op de staat van instandhouding van de desbetreffende vogelsoort. De soorten die zijn opgenomen in bijlage II van Bern zijn derhalve strikter beschermd dan de andere vogelsoorten.

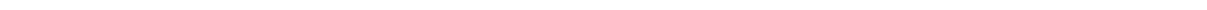

Bijlage 4 Voorbeeld voorzieningen

Huismus

(verplicht indien nesten
verdwijnen)



Mussenflat



Voorbeeld nestvoorziening Boerenzwaluw en Gierzwaluw (niet verplicht)

Nestkast

Voor de boerenzwaluw kunnen komvormige nestpannetjes verkregen worden. Deze hebben ongeveer het formaat van een yoghurt-bakje en zijn aan de bovenkant geheel open (in tegenstelling tot de kommetjes van de huiszwaluw). Belangrijk is dat de boerenzwaluw-nestkommetjes geplaatst worden in open schuren, onder een fors bemeten dakoverstek of onder balkons. Wanneer er in de omgeving voldoende klei en insecten voorhanden zijn dan is de kans groot dat de zwaluwen er zelf enkele nesten bij bouwen. Wie last heeft van de uitwerpselen van de zwaluwen kan het beste eenvoudig een plankje monteren onder de nesten.





Tichelaar vloermuiskast

De innovatieve, keramische vloermuiskast kan warmte goed vasthouden.

Deze vloermuiskast is voortgekomen uit een samenwerking tussen de Zoogdiervereniging en de Koninklijke Tichelaar te Makkum. Het resultaat is een innovatieve keramische vloermuiskast. De kast bestaat uit verschillende lagen, waar waardoor verschillende wegruiplekken ontstaan en voldoende ruimte is voor een geschikt vloermuisverblijf. De kast is goed gebufferd tegen temperatuur en luchtvochtigheid en kan warmte goed vasthouden. Daarom heeft de kast veel potentie als kraam- of winterverblijf van vloermuizen. Daarnaast is de Tichelaar vloermuiskast ook geschikt als zomer- en paarverblijf van gebouw bewonende vloermuizen. De kast is makkelijk in te bouwen in de gevel. Wanneer ingebouwd, blijft enkel een brievenbusje aan de buitenkant van de muur zichtbaar. Dit brievenbusje vormt de invliegopening van vloermuizen.

Het is aan te raden de vloermuiskast zo hoog mogelijk te plaatsen, bij voorkeur in een blinde gevel. Blinde gevels zijn namelijk meestal het minst verlicht, wat gunstig is voor de acceptatie van een kast. Bovendien kunnen keuteltjes die uit de kast vallen dan niet op een raamkozijn vallen. Ook is het raadzaam om te zorgen voor een vrije in- en uitvliegruimte, zodat vloermuizen makkelijk naar binnen en buiten kunnen vliegen. Daarom dient er gezorgd te worden dat er geen obstakels (zoals takken, ramen of lampen) vlak onder de kast hangen. Aangezien vloermuizen gevoelig zijn voor verlichting, wordt bovendien aangeraden de kast te plaatsen op een zo donker mogelijk plekje in de gevel.

Afmetingen

Hoogte : 47 cm
Breedte: 10 cm
Lengte: 43 cm

Tips

- Veel potentie als kraam- en winterverblijf.
- Deze vloermuiskast is onderhoudsvrij.
- Houd de aanvliegroute naar de kast vrij van obstakels.
- De kast zo hoog mogelijk in het gebouw inbrengen, op minimaal 3 meter.
- Bouw de kast bij voorkeur in aan de blinde gevel.
- Bouw de kast in op een donkere plek van het gebouw

Meer info en waar te bestellen

[Tichelaar keramische vloermuiskast](#)



Gerelateerde maatregelen

- ✓ [Voegt- & vloermuisvriendelijke verlichting van gebouwen](#)
- ✓ [Voorkom een koudebrug bij neststenen en inbouwkasten](#)

Relevante soorten

- ✓ [Gewone dwergvloermuis](#)
- ✓ [Gewone grootvloermuis](#)

Foto's





Neststeen Huismus

Deze nestkast is te gebruiken als opbouwkast maar kan ook ingemetseld worden bij nieuwbouw.

Deze nestkast is ideaal als broedplaats voor huismussen. Deze nestkast is te gebruiken als opbouwkast maar kan ook ingemetseld worden bij nieuwbouw- en renovatieprojecten. Het plaatsen van meerdere nestkasten bij elkaar is wenselijk, omdat huismussen in de regel in kolonies broeden.

De nestkast ophangen met de bijgeleverde pluggen en bouten, bij voorkeur aan de gevel van een pand onder een dakrand of goot. U kunt de nestkast ook vrij aan de gevel hangen, hierbij moet u minimaal 3 meter hoogte aanhouden. Als u de nestkast als inbouwsteen wilt gebruiken moet u ook minimaal 3 meter hoogte aanhouden. De hoogte van de nestkast is gemaakt op maatvoering van een standaard waalformaat (4 lagen hoog). Bij inbouw wordt de voorzijde van de gelijk met de voorzijde van de gevel geplaatst. De isolatie in de spouw kan gewoon doorlopen achter de steen dus er ontstaat geen koudebrug. Moet er toch isolatie weggesneden worden dan is het belangrijk om de isolatie ruim om de omtrek van de kast weg te snijden. De ruimte achter de kast moet in dat geval opgevuld worden met een harde isolatie. Nestkast niet met de invliegopening naar het zuid/westen en zorg ervoor dat de nestkast niet de hele dag in de zon hangt. Er hoeft geen nestmateriaal toegevoegd te worden.

Niet alleen huismussen, ook mezen en ringmussen kunnen gebruik maken van deze voorziening. De nestkast kan één keer per jaar worden schoongemaakt, ná het broedseizoen, hiervoor draait u de haak onderaan in het midden één slag. Daarna kan het voorfront van de nestkast gehaald worden.

Als de kast niet is ingemetseld, maar opgehangen is, dan moet ook jaarlijks de deugdelijkheid van de ophanging gecontroleerd worden.

Afmetingen

Buitenmaat (b x h x d) 29 x 24 x 15,5 cm

Binnenmaat (b x h x d) 22 x 17 x 12 cm

Tips

- Deze nestkast kan worden opgehangen als nestkast maar kan ook ingemetseld worden. Huismussen broeden bijvoorkeur kolonies.
- Het plaatsen van meerdere nestkasten bij elkaar is aan te raden.
- Ook de omgeving moet voldoen aan biotoopwensen van de huismus

Meer info en waar te bestellen

Neststeen voor huismussen van Vivara-pro



Gerelateerde maatregelen

- ✓ Voorkom een koudebrug bij neststenen en inbouwkasten

Relevante soorten

- ✓ Huismus



Vleermuis inlaatklep

Deze kast is bedoeld voor gebouw bewonende vleermuizen, zoals de gewone dwergvleermuis.

Deze vleermuiskast (Schwegler 3fa) is bedoeld voor in of op gevels en kan worden toegepast tijdens renovaties, isolatiemaatregelen, nieuwbouw en gevelreparaties. De kast heeft een open achterkant waardoor vleermuizen toegang hebben tot bijvoorbeeld hule ruimtes van gebouwen. Het is aan te raden meerdere elementen in te bouwen. Vanwege de geringe diepte van de kast, is deze eenvoudig in te bouwen in bijvoorbeeld isolatielagen van de buitengevel. Het is mogelijk om de kap te besleisteren, overkerven of bekleden, zodat alleen de in-vliegopening van buitenaf zichtbaar blijft.

Optioneel is een achterwand te gebruiken. Dit kan worden gebruikt wanneer een gesloten eenheid gewenst is. Op deze achterwand is een hangplek van natuurlijk hout opgezet om binnen in de kast een geschikt verblijf te creëren. De montage van deze vleermuiskast plus achterwand is eenvoudiger. De kast dient op de achterwand gezet te worden, waarna de achterwand en kast met twee schroeven en pluggen bevestigd of ingemetseld kunnen worden.

Deze inbouwkasten zijn voor ruige dwergvleermuizen geschikt als zomer- en paarverblijf en in potentie geschikt als kraam- en winterverblijf, al is hier nog vrijwel geen data van bekend. Deze inbouwkasten zijn voor gewone dwergvleermuizen geschikt als zomer- en paarverblijf en in potentie geschikt als winterverblijf, al is hier tevens nog vrijwel geen data van bekend. Deze inbouwkasten zijn voor wat betreft de meervleermuis in potentie geschikt als zomer- en paarverblijf, al is hier nog vrijwel geen data van bekend.

Afmetingen

Breedte 30 cm
Hoogte 30 cm
Diepte 8 cm

Tips

- Deze vleermuiskast is onderhoudsvrij.
- Bouw u meerdere kasten in, plaats de kasten dan in verschillende windrichtingen.
- Als vleermuizen binnenin het gebouw mogen komen, dan is het model 2FR geschikt.
- Houd de aanvliegeroute naar de kast vrij.
- De steen bij voorkant zo hoog mogelijk in het gebouw brengen.
- Bouw de steen bij voorkant in aan de blinde gevel.

Meer info en waar te bestellen

Vleermuisinlaatklep van Schwegler



Gerelateerde maatregelen

- ✓ Vogel- & vleermuisvriendelijke verlichting van gebouwen
- ✓ Voorkom een koudebrug bij neststenen en inbouwkasten

Relevante soorten

- ✓ Gewone dwergvleermuis
- ✓ Meervleermuis

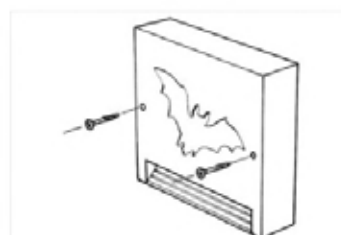
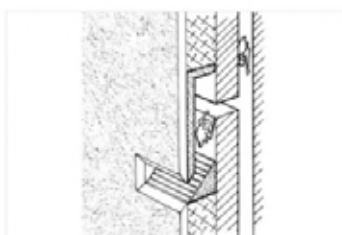



Vleermuis wandstelsysteem

Dit wandstelsysteem is modulair en flexibel op te bouwen als verblijfplaats voor vleermuizen.

Het wandstelsysteem bestaat uit drie delen, die optioneel te bestellen zijn. De eerste is de bovenschotel, het eigenlijke spleetvormige verblijf, die aan de achterkant open is. Dit deel kan direct op de gevel worden geschroefd, waardoor het geveloppervlak de achterwand van het verblijf vormt. De bovenschotel kan ook in de gevel worden gemetseld. Er kan dan voor worden gekozen om deze te bepleisteren. De bovenschotel kan als optie worden gecombineerd met de geïsoleerde achterwand en/of het aanvliegpuzzelstuk.

Voorzieningsmogelijkheden, zoals doorgangsmogelijkheden naar bestaande verblijven, worden op deze manier met één standaardoplossing afgedekt. Dit systeem kan ook worden toegepast bij een geringe beschikbare inbouwdiepte en bij het vermijden van warmtebruggen ondanks een geringe inbouwdiepte. Door de open achterkant van het wandstelsysteem is de kast met name geschikt om reeds bestaande verblijven te behouden wanneer bijvoorbeeld isolatiemaatregelen worden uitgevoerd. Welke functie het wandstelsysteem voor gebouw bewonende vleermuizen kan vervullen, is derhalve afhankelijk van het reeds bestaande vleermuisverblijf.

Bij het in metselen van een neststeen voor gebouw bewonende vogels en/of vleermuizen, moet soms een deel van de isolatie worden uitgesneden in de vorm van de neststeen. Om een koudebrug te voorkomen, wordt aan de achterkant van de neststeen een stuk hoogwaardiger isolatiemateriaal geplakt. Men kan er ook voor kiezen om de isolatielaag ongemoeid te laten en de neststeen aan de voorkant een stukje te laten uitsteken.

Afmetingen

Breedte 25 cm

Hoogte 40 cm

Diepte 5 cm

Tips

- Geschikt om reeds bestaande verblijven te behouden bij renovatie.
- Modulair en flexibel op te bouwen.
- Aanbrengen op minimaal 3-5 meter hoogte.

Meer info en waar te bestellen

Vleermuis wandstelsysteem van Schwegler



Gerelateerde maatregelen

- ✓ Vogel- & vleermuisvriendelijke verlichting van gebouwen
- ✓ Voorkom een koudebrug bij neststenen en inbouwkasten

Relevante soorten

- ✓ Gewone dwergvleermuis
- ✓ Laatzvlieger
- ✓ Meervleermuis

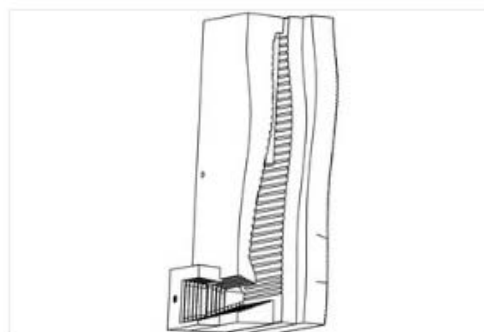



**Bijlage 5
Uitdraai NDFP
nabije omgeving**



Bekende verspreiding van soorten ten opzichte van het plangebied - levering uit de NDFF.

disclaimer De Nationale Databank Flora en Fauna (NDFF) is de meest omvangrijke landelijke informatiebron van verspreidingsgegevens en bevat betrouwbare waarnemingen van planten en dieren in een bepaald gebied. Het systeem is in opbouw, nieuwe gegevens worden met regelmaat toegevoegd. Alle gegevens in de NDFF zijn gevalideerd. Nader (veld-)onderzoek kan noodzakelijk zijn om aanwezigheid van een soort te bevestigen of uit te sluiten.

Copyright vermelden bij verwijzen of citeren naar deze levering: '© NDFF - quickscanhulp.nl 11-07-2019 19:30:42'



Op de volgende pagina's vindt u de lijst met soorten en afstanden ten opzichte van het plangebied dat deze soorten zijn waargenomen. Een toelichting op deze lijst is te vinden op: www.quickscanhulp.nl.

Mocht u vragen hebben dan kunt u contact opnemen met de Helpdesk van Het Natuurloket:

e-mail: serviceteamndff@natuurloket.nl

telefoon: 0800 2356333

Soort	Soortgroep	Bescherming	Afstand
Bruine kikker	Amfibie	wnb-andere soorten	0 - 1 km
Gewone pad	Amfibie	wnb-andere soorten	0 - 1 km
Vliegend hert	Insecten-Kevers	wnb-andere soorten	0 - 1 km
Hazelworm	Reptielen	wnb-andere soorten	0 - 1 km
Levendbarende hagedis	Reptielen	wnb-andere soorten	0 - 1 km
Kluwenklokje	Vaatplanten	wnb-andere soorten	0 - 1 km
Boommarter	Zoogdieren	wnb-andere soorten	0 - 1 km
Bosmuis	Zoogdieren	wnb-andere soorten	0 - 1 km
Bunzing	Zoogdieren	wnb-andere soorten	0 - 1 km
Das	Zoogdieren	wnb-andere soorten	0 - 1 km
Edelhert	Zoogdieren	wnb-andere soorten	0 - 1 km
Eekhoorn	Zoogdieren	wnb-andere soorten	0 - 1 km
Egel	Zoogdieren	wnb-andere soorten	0 - 1 km
Haas	Zoogdieren	wnb-andere soorten	0 - 1 km
Huisspitsmuis	Zoogdieren	wnb-andere soorten	0 - 1 km
Konijn	Zoogdieren	wnb-andere soorten	0 - 1 km
Ree	Zoogdieren	wnb-andere soorten	0 - 1 km
Vos	Zoogdieren	wnb-andere soorten	0 - 1 km
Wezel	Zoogdieren	wnb-andere soorten	0 - 1 km
Wild zwijn	Zoogdieren	wnb-andere soorten	0 - 1 km
Zandhagedis	Reptielen	wnb-hrl	0 - 1 km
Gewone dwergvleermuis	Zoogdieren	wnb-hrl	0 - 1 km
Gewone grootoorvleermuis	Zoogdieren	wnb-hrl	0 - 1 km
Laatvlieger	Zoogdieren	wnb-hrl	0 - 1 km
Rosse vleermuis	Zoogdieren	wnb-hrl	0 - 1 km
Ruige dwergvleermuis	Zoogdieren	wnb-hrl	0 - 1 km
Boomvalk	Vogels	wnb-vrl	0 - 1 km
Buizerd	Vogels	wnb-vrl	0 - 1 km
Gierzwaluw	Vogels	wnb-vrl	0 - 1 km
Grote Gele Kwikstaart	Vogels	wnb-vrl	0 - 1 km
Havik	Vogels	wnb-vrl	0 - 1 km
Huismus	Vogels	wnb-vrl	0 - 1 km
Kerkuil	Vogels	wnb-vrl	0 - 1 km
Oehoe	Vogels	wnb-vrl	0 - 1 km
Ooievaar	Vogels	wnb-vrl	0 - 1 km
Ransuil	Vogels	wnb-vrl	0 - 1 km
Roek	Vogels	wnb-vrl	0 - 1 km
Slechtvalk	Vogels	wnb-vrl	0 - 1 km
Sperwer	Vogels	wnb-vrl	0 - 1 km
Steenuil	Vogels	wnb-vrl	0 - 1 km
Wespendief	Vogels	wnb-vrl	0 - 1 km
Alpenwatersalamander	Amfibie	wnb-andere soorten	1 - 5 km
Bastaardkikker	Amfibie	wnb-andere soorten	1 - 5 km