

Quicksan Wet
natuurbescherming
ter plaatse van:

**Nieuwstadsweg 17
te Elburg**

projectnummer

182050



Verantwoording

RAPPORT	
Type onderzoek	Quickscan Wet natuurbescherming
Locatie onderzoek	Nieuwstadsweg 17 te Elburg
Projectnummer	182050
Versie rapportage	1
Auteur	Dhr. M. Vos
Controle en vrijgave	Dhr. J.R. Staal
Paraaf vrijgave	
Datum	5 augustus 2019

OPDRACHTGEVER	
Naam	EDOK-RO
	Van Breugelplantsoen 81
	3771 VN Barneveld
Contactpersoon	Dhr. E. Dokter

UITGEVOERD DOOR



Kantoor Zuidwolde
Industrieweg 20
7921 JP Zuidwolde
Tel: 0528 373 982

Info@ecoreest.nl
www.ecoreest.nl

Kantoor Appingedam
Opwierderweg 160
9902 RH Appingedam
Tel: 0596 633 355

Kantoor Almere
Transistorstraat 91-34
1322 CL Almere
036 82 00 397

DISCLAIMER

Dit rapport is het resultaat van een quickscan Wet natuurbescherming die is uitgevoerd ter plaatse van **Nieuwstadsweg 17 te Elburg**, in opdracht van **EDOK-RO**.

Ten behoeve van de juiste interpretatie van dit rapport is het noodzakelijk te beschikken over de gehele rapportage, inclusief bijlagen.

Het rapport is ongeschikt voor toepassing in een juridische context indien:

- de paginanummering van het rapport onjuist of onvolledig is
- de bijlagen genoemd in de inhoudsopgave (deels) ontbreken
- het projectnummer in het rapport en op de bijlage niet overeenkomt

We stellen dit rapport alleen ter beschikking aan derden in geval van schriftelijke toestemming van de opdrachtgever.

INHOUDSOPGAVE

1.	INLEIDING	5
1.1	Aanleiding en doelstelling.....	5
1.2	Scope.....	5
1.3	Kwaliteitsborging	5
1.4	Leeswijzer.....	6
2.	ONDERZOEKSLOCATIE EN NABIJE OMGEVING	7
2.1	Beschrijving onderzoekslocatie en directe omgeving.....	7
2.2	Beschrijving toekomstige plannen.....	10
2.3	Beschermde gebieden in de omgeving.....	11
2.3.1	Natura 2000.....	11
2.3.2	Natuurnetwerk Nederland	12
3.	NATUURWETGEVING	13
3.1	Soortenbescherming.....	13
3.2	Gebiedsbescherming	14
3.3	Zorgplicht	15
4.	METHODE	16
4.1	Literatuurstudie	16
4.2	Veldbezoek.....	16
5.	RESULTATEN	17
5.1	Vaatplanten.....	17
5.2	Vogels.....	18
5.3	Grondgebonden zoogdieren	18
5.4	Vleermuizen	19
5.5	Amfibieën en reptielen	20
5.6	Vissen	20
5.7	Overige soorten	20
6.	SAMENVATTING EN CONCLUSIE	21
6.1	Algemeen	21
6.2	Conclusie soortenbescherming.....	21
6.3	Conclusie gebiedsbescherming.....	21
6.4	Aanbevelingen en advies	22
6.5	Verantwoording	22
	GERAADPLEEGDE BRONNEN	23

Bijlage 1 Overzicht vrijgestelde soorten Gelderland



Onze rapportage is opgezet in kleur, om het u bij het lezen van het digitale document visueel aantrekkelijk te maken. Uiteraard kan het document ook op papier worden afgedrukt, waarbij we willen wijzen op de mogelijkheid om het document in zwart-wit af te drukken om kosten en toner te besparen.

1. Inleiding

In opdracht van EDOK-RO is door Eco Reest BV een quickscan Wet natuurbescherming uitgevoerd ter plaatse van de Nieuwstadsweg 17 te Elburg.

1.1 Aanleiding en doelstelling

Aanleiding tot het onderzoek is de geplande bouw van woningen ter plaatse van het onderzoeksterrein.

Doel van de quickscan Wet natuurbescherming is een beeld te krijgen van de aanwezige habitats en de voorkomende beschermde dier- en plantensoorten ter plaatse van het onderzoekslocatie.

1.2 Scope

In dit rapport is een quickscan Wet natuurbescherming beschreven. Hierin is onderzocht of er negatieve effecten te verwachten zijn op beschermde soorten en zo ja, of nader soortgericht onderzoek noodzakelijk is.

Bij ruimtelijke ingrepen moet vooraf worden getoetst of schade op kan treden aan bestaande Natura 2000-gebieden. Indien er sprake is van “verslechtering of significante verstoring” of “significante gevolgen” op een Natura 2000-gebied is een vergunning nodig. Opgemerkt wordt dat deze rapportage geen verstorings- of verslechteringstoets of PAS-berekening bevat. In dit rapport is beoordeeld of significante effecten op Natura 2000-gebied verwacht kunnen worden en of er nadere toetsing met betrekking tot Natura 2000-gebieden noodzakelijk is.

1.3 Kwaliteitsborging

Eco Reest streeft naar een zo hoog mogelijk kwaliteit van onderzoek te leveren.



Eco Reest Holding is gecertificeerd volgens “NEN-EN-ISO 9001:2008”, voor het geven van milieukundig advies in relatie tot ruimtelijke ontwikkelingen, gebouwen en managementondersteuning, met inbegrip van de uitvoering van gerelateerde onderzoeksactiviteiten.



Eco Reest is lid van het Netwerk Groene Bureaus (NGB). Als aangesloten adviesbureau zorgen we samen met de andere leden voor een betere borging van kwaliteit in de uitvoering van ecologisch onderzoek.

Naast kwaliteit is onafhankelijkheid van groot belang om onze opdrachtgever van dienst te zijn met het beste advies voor zijn vraagstuk. Wij merken dan ook op dat er geen functionele relatie bestaat tussen opdrachtgever en Eco Reest BV, hetgeen betekent dat het advies van Eco Reest onafhankelijk is van de belangen van de opdrachtgever en derden.

Eco Reest BV is aangesloten bij het Netwerk Groene Bureaus en maakt gebruik van een overkoepelende ontheffing van de verbodsbepalingen genoemd in artikel 9 van de Flora- en faunawet voor zover dit betreft het vangen, bemachtigen en met het oog daarop opsporen van beschermde inheemse soorten (ontheffing ff/75a/2014/061, geldig tot 16 maart 2020). Deze ontheffing van de Flora- en faunawet is ook geldig onder de huidige Wet natuurbescherming.

Conform de eisen uit onze ethische code behandelt Eco Reest BV alle gegevens vertrouwelijk, waarvan wij kennisnemen als gevolg van de uitvoering van de werkzaamheden, behoudens in geval van wettelijke verplichtingen.

1.4 Leeswijzer

In hoofdstuk 2 worden de locatie, omgeving en het ontwikkelingsplan beschreven. In dit hoofdstuk wordt tevens aangegeven welke beschermde gebieden in de directe omgeving aanwezig zijn. Hoofdstuk 3 bevat een samenvatting van de regelgeving uit de Wet natuurbescherming die hier relevant is. In hoofdstuk 4 worden de gebruikte onderzoeksmethoden beschreven. De resultaten van de toets aan de Wet natuurbescherming worden beschreven in hoofdstuk 5. In hoofdstuk 6 worden conclusies weergegeven en aanbevelingen gedaan. Besloten wordt met een overzicht van geraadpleegde bronnen.

2. Onderzoekslocatie en nabije omgeving

In dit hoofdstuk wordt de huidige en toekomstige situatie van de onderzoekslocatie beschreven en wordt een overzicht gegeven van de beschermde gebieden in de omgeving van de onderzoekslocatie.

2.1 Beschrijving onderzoekslocatie en directe omgeving

De onderzoekslocatie is gelegen aan de Nieuwstadsweg 17 te Elburg. De locatie heeft een oppervlakte van ca. 7.000 m² en bestaat uit weiland en moestuinen bij de huidige woning Nieuwstadsweg nummer 17. De huidige woning en het erf maken geen onderdeel uit van de scope van onderhavig onderzoek. In het verleden is er sprake geweest van diverse tuinbouwkassen. Deze kassen zijn gesloopt om onderhavige ontwikkeling mogelijk te maken.

In onderstaande figuur 2.1. is de onderzoekslocatie aangegeven.



Figuur 2.1. Plangebied (rood omlijnd) (bron achtergrondkaart: ArcGIS).

In figuur 2.2. tot en met 2.5. zijn overzicht foto's opgenomen van de onderzoekslocatie.



Figuur 2.2. Weiland ten oosten van Nieuwstadsweg 17. Achter de woning is nog een klein deel van de kassen aanwezig.



Figuur 2.3. Oostzijde onderzoeksgebied.



Figuur 2.4. Zuidzijde onderzoeksgebied met links achterzijde moestuinen.



Figuur 2.5. Moestuinen aan westzijde onderzoekslocatie.

2.2 Beschrijving toekomstige plannen

De opdrachtgever is voornemens ter plaatse van het plangebied vier woningen met bijbehorende infrastructuur te realiseren. Hiertoe zijn de kassen op het onderzoeksterrein reeds gesloopt.

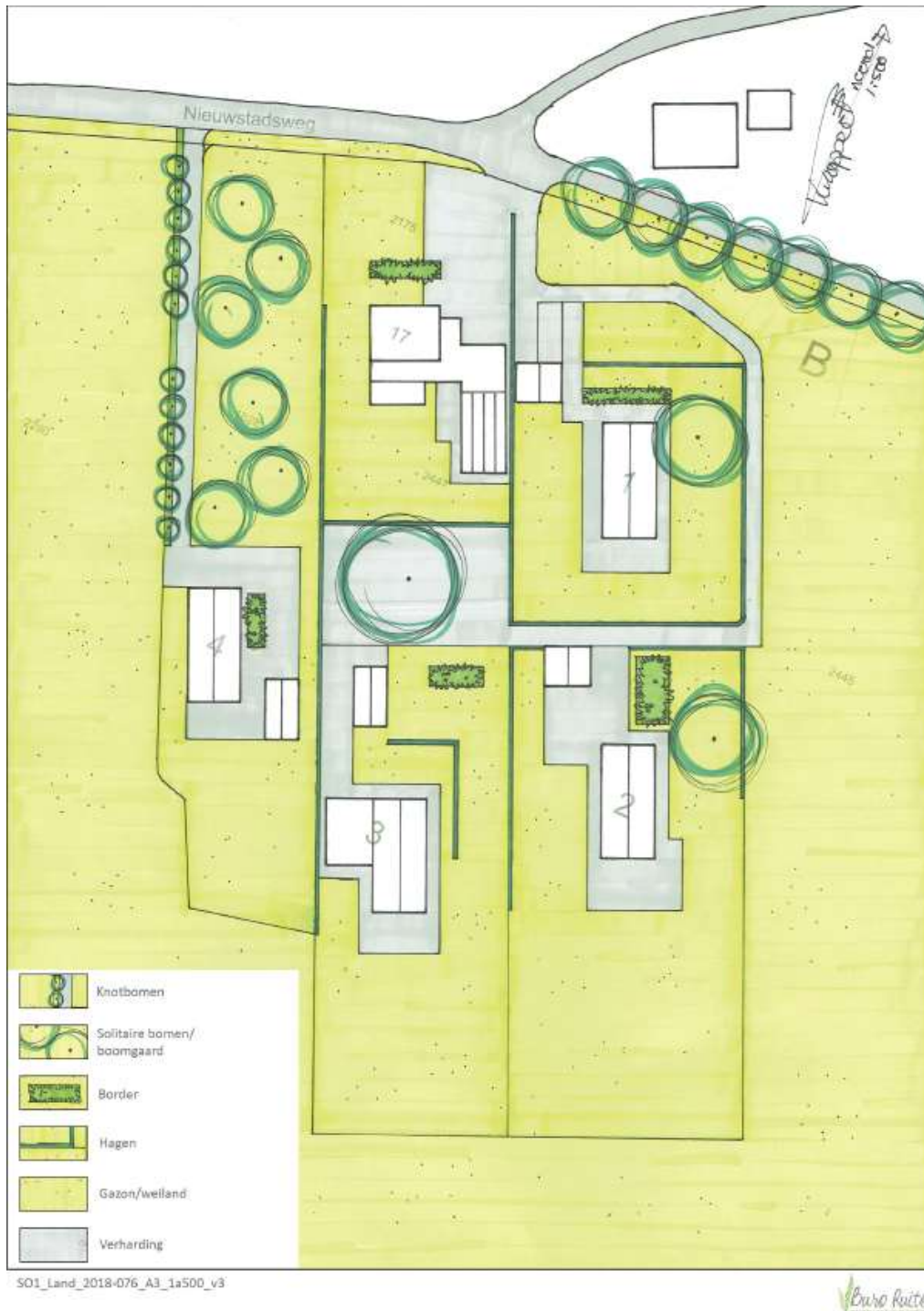

Figuur 2.6. Geplande ontwikkeling (bron: opdrachtgever).

2.3 Beschermde gebieden in de omgeving

2.3.1 Natura 2000

De onderzoekslocatie is gelegen ten oosten van het dichtstbijzijnde Natura 2000-gebied, Veluwerandmeren (zie figuur 2.7). De afstand tussen de onderzoekslocatie en dit Natura 2000-gebied bedraagt circa een halve kilometer.

Gelet op de afstand tot het gebied, de aard van het tussenliggende gebied (bebouwing en wegen) de kernopgave van het gebied en de aard van de geplande ingreep wordt er geen onderzoek in het kader van gebiedsbescherming binnen de Wet natuurbescherming uitgevoerd (zie ook paragraaf 1.2 scope).



Figuur 2.7 De afstand tussen de onderzoekslocatie en het dichtstbijzijnde Natura 2000-gebied (bron: Rijksoverheid)

2.3.2 Natuurnetwerk Nederland

Op de kaart in figuur 2.8. is te zien dat het plangebied (binnen rode contour) is gesitueerd binnen het Gelders Natuurnetwerk. Het gebied is aangewezen als Groene Ontwikkelingszone. Daarnaast blijkt uit het Natuurbeheerplan van de provincie Gelderland dat de locatie ten noorden van weidevogelgebied.

Binnen de Groene Ontwikkelingszone liggen mogelijkheden voor nieuwe ontwikkelingen onder voorwaarde dat daarbij nieuwe natuur tot stand komt. Het onderzoeksterrein was tot recent deels een kassencomplex en verder moestuin. Het terrein is thans in gebruik als weiland en moestuin. In overleg met het bevoegd gezag moet bepaald worden in welke mate het creëren van natuur noodzakelijk is in het kader van de geplande ontwikkeling van de woningen.

Gelet op het toekomstige gebruik van de locatie, de geplande werkzaamheden en de afstand worden er geen invloeden verwacht op het weidevogelgebied ten zuiden van de onderzoekslocatie.

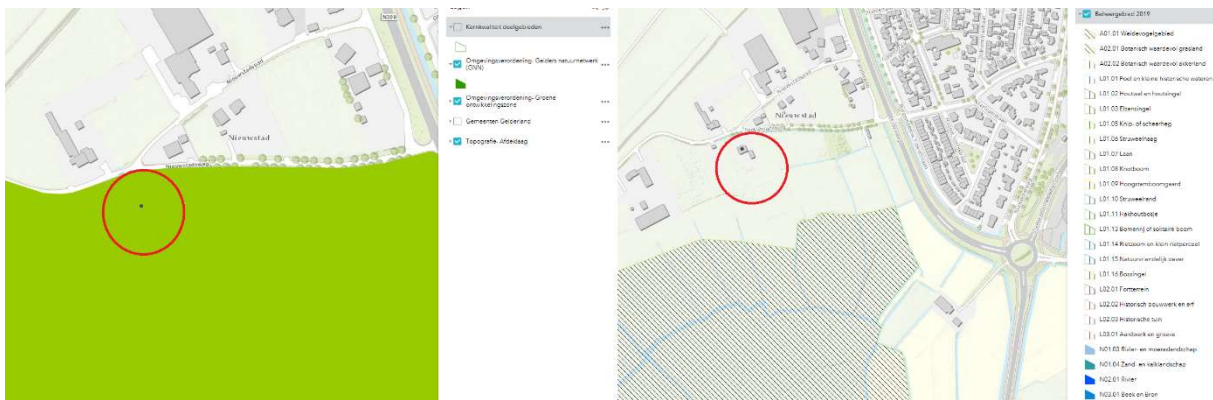

Figuur 2.8 Ligging onderzoekslocatie ten opzichte van het NNN (bron: provincie Gelderland)

3. Natuurwetgeving

In Nederland is de bescherming van soorten en gebieden geregeld in de Wet natuurbescherming. De provincies zijn bevoegd gezag met betrekking tot het verlenen van ontheffingen en vrijstellingen voor soortenbescherming en vergunningen ten behoeve van gebiedsbescherming.

3.1 Soortenbescherming

De Wet natuurbescherming gaat uit van het 'nee, tenzij'-principe. Dit betekent dat activiteiten met een schadelijk effect op beschermde soorten in principe verboden zijn. Van dit verbod kan onder voorwaarden worden afgeweken met een ontheffing of een vrijstelling.

Binnen de Wet natuurbescherming wordt bij ruimtelijke ingrepen onderscheid gemaakt tussen Europees beschermde soorten (artikel 3.5 soorten) en nationaal beschermde soorten (artikel 3.10 soorten). De lijst Europees beschermde soorten bestaat uit soorten die genoemd zijn in:

- Habitat Richtlijn bijlage IV onderdeel a
- Bijlage 2 verdrag van Bern
- Bijlage 1 verdrag van Bonn

Vogels

Ten aanzien van vogels is in artikel 3.1 van de Wet natuurbescherming het volgende opgenomen:

- Het is verboden van nature in Nederland in het wild levende vogels van soorten als bedoeld in artikel 1 van de Vogelrichtlijn opzettelijk te doden of te vangen.
- Het is verboden opzettelijk nesten, rustplaatsen en eieren van vogels als bedoeld in artikel 1 van de Vogelrichtlijn te vernielen of te beschadigen, of nesten van vogels weg te nemen.
- Het is verboden eieren van vogels als bedoeld in artikel 1 van de Vogelrichtlijn te rapen en deze onder zich te hebben.
- Het is verboden vogels als bedoeld in artikel 1 van de Vogelrichtlijn opzettelijk te storen.

Verstoren mag wel indien de storing niet van wezenlijke invloed is op de staat van instandhouding van de desbetreffende vogelsoort. Bovenstaande houdt in dat de nesten van alle inheemse soorten zijn beschermd indien deze in gebruik zijn. Voor het verstoren van broedende vogels is een ontheffing nodig. Net als onder de Flora- en faunawet, zijn nestplaatsen van een aantal vogelsoorten jaarrond beschermd (mits niet definitief verlaten). Het betreft nesten van de boomvalk, buizerd, gierzwaluw, grote gele kwikstaart, havik, huismus, kerkuil, oehoe, ooievaar, ransuil, roek, slechtvalk, sperwer, steenuil, wespandief en zwarte wouw.

Overige soorten

Voor overige Europees beschermde soorten (uit bijlage IV, onderdeel a van de Habitatrichtlijn) is artikel 3.5 van toepassing. Volgens dit artikel is het verboden Europees beschermde soorten:

- opzettelijk te doden of te vangen;
- opzettelijk te verstoren;
- eieren opzettelijk te vernielen of te rapen;
- voortplantingsplaatsen of rustplaatsen te beschadigen of te vernielen;
- planten opzettelijk te plukken, te verzamelen, af te snijden, te ontwortelen of te vernielen.

In de Wet natuurbescherming is een lijst met nationaal beschermde soorten opgenomen. Hierop is artikel 3.10 van deze wet van toepassing. Artikel 3.10 van de Wet natuurbescherming houdt in dat het verboden is nationaal beschermde soorten:

- opzettelijk te doden of te vangen;
- voortplantingsplaatsen of rustplaatsen te beschadigen of te vernielen;
- planten opzettelijk te plukken, te verzamelen, af te snijden, te ontwortelen of te vernielen.

Provincies beslissen zelf voor welke soorten van deze lijst een vrijstelling geldt.

3.2 Gebiedsbescherming

Natura 2000

Met de Wet natuurbescherming is de gebiedsbescherming van de Europese Habitat- en Vogelrichtlijn in de Nederlandse wetgeving geïmplementeerd. De beschermde gebieden uit de beide richtlijnen worden aangeduid als Natura 2000-gebieden.

In het aanwijzingsbesluit van het Natura 2000-gebied zijn zowel de te beschermen waarden van de Vogelrichtlijn- als het Habitatrichtlijngebied opgenomen. Dit zijn habitattypen of soorten die typerend zijn voor een bepaald gebied. Deze kwalificerende habitattypen en soorten zijn in het aanwijzingsbesluit opgenomen als zogenaamde instandhoudingsdoelen. Elk gebied is specifiek voor een of meer van deze instandhoudingsdoelen aangewezen. Met deze nationale deelverplichtingen wordt bijgedragen aan de Europese verplichting die beoogt het goede voortbestaan van deze natuurwaarden zeker te stellen.

Indien er sprake is van “verslechtering of significante verstoring” of “significante gevolgen” op een Natura 2000-gebied is een vergunning nodig. Deze wordt aangevraagd bij de provincie waar de ingreep plaatsvindt. De effecten op de beschermde waarden kunnen zowel direct als indirect (externe werking) zijn. “Extern” betekent zowel dat instandhoudingsdoelen beschermd moeten zijn tegen invloed van buiten het gebied als dat soorten die een levensfunctie buiten het gebied hebben, daar ook volledige bescherming genieten.

Bij het bepalen of de ontwikkeling negatieve gevolgen kan hebben, moet ook rekening gehouden worden met de overige ontwikkelingen in de omgeving van het beschermde gebied. Door een combinatie (cumulatie) van activiteiten kunnen namelijk ook negatieve effecten optreden. Hierbij wordt als richtlijn gehanteerd dat alleen plannen en projecten, waarover een definitief besluit is genomen, bij deze beoordeling worden betrokken.

Natuurnetwerk Nederland

Het Natuurnetwerk Nederland is een samenhangend netwerk van gebieden met veel natuurwaarden. Het NNN moet voorkomen dat planten en dieren door isolatie van gebieden uitsterven en dat de Nederlandse biodiversiteit afneemt. In het NNN zijn opgenomen:

- Natura 2000-gebieden, bestaande natuurgebieden, reservaten en natuurontwikkelingsgebieden en (robuuste) verbindingen;
- landbouwgebieden met mogelijkheden voor agrarisch natuurbeheer (beheersgebieden);
- grote wateren.

Voor het NNN geldt het toetsingskader van het Structuurschema Groene Ruimte 1995 (SGR). Dit is overgenomen in de Nota Ruimte. Deze nota stelt dat ruimtelijke ingrepen moeten worden getoetst op mogelijk negatieve effecten voor de aanwezige natuur- en landschapswaarden. Voor het hele NNN geldt een 'nee, tenzij beginsel'. Op grond hiervan dient directe of indirecte aantasting van bos- en natuurgebied waar mogelijk te worden voorkomen. Er is vrijwel altijd een compensatieverplichting in het provinciaal beleid opgenomen.

3.3 Zorgplicht

In artikel 1.11 van de Wet natuurbescherming is een zorgplicht opgenomen. Deze geldt voor zowel soorten als gebieden. Dit houdt in dat iedereen voldoende zorg in acht neemt voor Natura 2000-gebieden, bijzondere nationale natuurgebieden en voor in het wild levende dieren en planten en hun directe leefomgeving. In artikel 1.11 is het als volgt verwoord:

De zorg houdt in dat eenieder die weet of redelijkerwijs kan vermoeden dat door zijn handelen of nalaten nadelige gevolgen kunnen worden veroorzaakt (...);

- a. dergelijke handelingen achterwege laat, dan wel,*
- b. indien dat achterwege laten redelijkerwijs niet kan worden gevergd, de noodzakelijke maatregelen treft om die gevolgen te voorkomen, of*
- c. voor zover die gevolgen niet kunnen worden voorkomen, deze zo veel mogelijk beperkt of ongedaan gemaakt.*

Deze zorg geldt voor alle individuen van in Nederland voorkomende soorten planten en dieren, ongeacht of deze soort beschermd is en ongeacht of ontheffing of vrijstelling is verleend.

4. Methode

4.1 Literatuurstudie

Voorafgaand aan het veldbezoek is gestart met een bureaustudie naar het voorkomen van flora en fauna ter plaatse van de onderzoekslocatie en de nabije omgeving. Deze bureaustudie heeft bestaan uit het opvragen van gegevens van de Nationale Databank Flora en Fauna (NDFF) van de afgelopen tien jaar. Hierin is een overzicht gegeven van de ontheffingsplichtige soorten in de Wet natuurbescherming binnen een straal van ongeveer één kilometer rond de onderzoekslocatie. Deze staan weergegeven in onderstaande tabel.

Tabel 4.1. Beschermde soorten binnen een kilometer van het onderzoeksgebied.

Soort	Bescherming
Boommarter	Wnb art. 3.10
Steenmarter	Wnb art. 3.10
Gewone dwergvleermuis	HR IV
Laatvlieger	Bern II, HR IV
Ruige dwergvleermuis	Bern II, HR IV

Verder is gebruik gemaakt van bestaande literatuur (verspreidingsatlassen en dergelijke). Er zijn geen gegevens aangekocht van bijvoorbeeld PGO's (Particuliere Gegevensbeherende Organisaties).

4.2 Veldbezoek

De uitvoering van het veldbezoek heeft plaatsgevonden op 4 oktober 2018 (inspectie weiland) en op 6 november 2018 (inspectie moestuin) en is uitgevoerd door de heer J.R.W. Staal van Eco Reest BV. Het veldbezoek heeft overdag plaatsgevonden. Tijdens de inventarisatie waren de weersomstandigheden als volgt: droog, bewolkt, windkracht 2 Bft, temperatuur 17 graden Celsius.

Het bezoek is erop gericht om te beoordelen of de onderzoekslocatie geschikte biotopen bevat voor beschermde dier- en plantensoorten. Hiervoor zijn de onderzoekslocatie en de nabije omgeving onderzocht op potentiële leef- en groeiplaatsen van beschermde dier- en plantensoorten.

5. Resultaten

Onderstaand zijn de resultaten van zowel het literatuuronderzoek als het veldbezoek weergegeven.

5.1 Vaatplanten

De NDFP maakt geen melding van beschermde vaatplanten binnen een straal van een kilometer rond de onderzoekslocatie. Beschermde vaatplanten worden gezien de voedselrijke omstandigheden en het beheer (frequent maaien en onderhoud moestuin) niet verwacht.

Ter plaatse van het weiland is met name sprake van grassen. Verder zijn hier onder meer grote weegbree, herderstasje, vogelmuur en duizendblad waargenomen. In de moestuinen ten westen van de woning nummer 17 zijn naast diverse groentes onder andere grote brandnetel en hondsdraf waargenomen. Ook zijn enkele kleine sier- en fruitbomen aanwezig in de moestuinen. Binnen het plangebied is geen sprake van grotere bomen.

deze redenen worden geen beschermde vaatplanten verwacht binnen de onderzoekslocatie.



Figuur 5.1. Detailfoto begroeiing weiland.

5.2 Vogels

In de omgeving van de onderzoekslocatie zijn gedurende het veldbezoek eksters en houtduiven waargenomen. Ter plaatse van de onderzoekslocatie zijn geen jaarrond beschermde nesten waargenomen. Deze worden door het ontbreken van gebouwen en groenstructuren van enige omvang ook niet verwacht.

De onderzoekslocatie is ter plaatse van het weiland geschikt als broedlocatie voor weidevogels. Daarnaast kunnen in het groen ter plaatse van de moestuin ook algemene vogels tot broeden komen.

5.3 Grondgebonden zoogdieren

De NDFP maakt melding van waarnemingen van de boommarter en steenmarter binnen een straal van een kilometer rond de onderzoekslocatie.

De boommarter is een bosbewoner, veelal in uitgestrekte bosgebieden maar ook in relatief kleine landgoedbossen. Overdag gebruiken boommarters verschillende type slaappleatsen: boomholtes, roofvogelnesten, heksenbezems, (brede) takken en holen onder de grond van vos, das of konijn. De boomholtes die gebruikt worden zijn uitgehakt door zwarte of groene specht of door inrotting ontstaan. Nestkasten die groot genoeg zijn, zoals die voor bosuil of speciaal voor de boommarter ontworpen, worden ook gebruikt. Soms zitten boommarters ook in huizen of schuren in of in de directe omgeving van bos. Keutels van een boommarter zijn vrij dun en lang en meestal sterk gedraaid. Het uiterlijk van de keutels is sterk afhankelijk van wat het dier gegeten heeft. Gezien het feit dat de onderzoekslocatie uit weiland en moestuin bestaat en grotere bomen en bosschage ontbreken, is er geen sprake van geschikte verblijfplaatsen of leefgebied van de boommarter.

De steenmarter heeft een voorkeur voor gebieden met kleinschalige landbouw, met oude schuren, heggen en geriefhoutbosjes. Daarbij is de aanwezigheid van elementen zoals groenstroken, heggen, bosjes, greppels en bermen van belang, omdat de steenmarter daar zijn voedsel zoekt. De verblijfplaatsen van steenmarters kunnen bestaan uit onder andere boomholtes, takkenhopen, dichte struwelen, zolders of kruipruimtes. Maar ook spouwmuren of ruimten onder de dakbedekkingen kunnen worden gebruikt. Binnen het onderzoeksterrein zijn geen geschikte verblijfplaatsen voor steenmarters aangetroffen. Mogelijk doorkruist de steenmarter het onderzoeksterrein tijdens het foerageren. Van de geplande ontwikkeling wordt geen negatieve invloed verwacht op de kwaliteit van het terrein als leefgebied van de steenmarter. Dit geldt eveneens voor mogelijk in de omgeving voorkomende kleine marterachtigen (bunzing, wezel en hermelijn).

Gelet op het habitatype zou het onderzoeksterrein en directe omgeving onderdeel kunnen uitmaken van het leefgebied van algemene zoogdieren, zoals diverse algemene muizensoorten, de egel en de bruine rat. Tevens zijn verspreid binnen de locatie molshopen aangetroffen, waaruit geconcludeerd kan worden dat de locatie onderdeel uitmaakt van het leefgebied van de mol.

Deze verwachte algemene diersoorten zijn aangemerkt als vrijgestelde soorten of soorten die alleen onder de zorgplicht vallen waarvoor in het kader van bestendig beheer, bestendig gebruik, onderhoud aan infrastructuur of ruimtelijke ontwikkelingen een vrijstelling geldt. Daarnaast worden populaties van deze soorten niet in gevaar gebracht. Het zal voornamelijk gaan om verstoring van individuen.

5.4 Vleermuizen

In de omgeving van de onderzoekslocatie zijn de volgende vleermuizen bekend uit de NDFP: gewone dwergvleermuis, laatvlieger en ruige dwergvleermuis.

Verblijfplaatsen

Binnen het onderzoeksterrein is geen sprake van bebouwing (op een enkel klein schuurtje of kasje bij de moestuinen na). Er is dan ook geen sprake van potentiële verblijfplaatsen voor gebouwbewonende vleermuizen. Ook is er geen sprake van bomen van enige omvang. De aanwezige sier- en fruitbomen ter plaatse van de moestuinen zijn gelet op hun omvang niet geschikt als potentiële verblijfplaats voor boombewonende vleermuizen. Verblijfplaatsen van vleermuizen worden niet verwacht binnen het onderzoeksterrein.



Figuur 5.2 Tuinhuisje c.q. kasje ter plaatse van de moestuinen ten westen van Nieuwstadsweg 17.

Vliegrouete

Vliegrouetes binnen het plangebied worden gelet op het ontbreken van lijnvormige elementen niet verwacht. De straten en bomen langs de doorgaande weg vormen lijnvormige elementen die als vliegrouete kunnen worden gebruikt door vleermuizen. De aanwezigheid van vliegrouetes kan hier niet worden uitgesloten. Deze vliegrouetes worden bij de werkzaamheden ter plaatse van het plangebied echter niet aangetast.

Foerageergebied

Mogelijk maakt de onderzoekslocatie deel uit van het foerageergebied van in de omgeving voorkomende soorten vleermuizen. Daar de geplande werkzaamheden overdag plaatsvinden en de locatie en omgeving na ontwikkeling voldoende geschikt zullen blijven als foerageergebied is verder onderzoek naar het voorkomen van foerageergebieden van vleermuizen niet noodzakelijk.

5.5 Amfibieën en reptielen

Tijdens het veldbezoek zijn geen amfibieën of reptielen waargenomen ter plaatse van de onderzoekslocatie. Gelet op de aard van de onderzoekslocatie wordt het voorkomen van reptielen ter plaatse van de onderzoekslocatie uitgesloten.

Mogelijk is er langs de randen van het weiland en ter plaatse van de ruigere delen binnen de moestuinen sprake van incidentele verblijfplaatsen (landhabitat) van algemeen voorkomende amfibieën (bijvoorbeeld bruine kikker of gewone pad).

De bovengenoemde en verwachte diersoorten zijn aangemerkt als vrijgestelde soorten waarvoor in het kader van bestendig beheer, bestendig gebruik, onderhoud aan infrastructuur of ruimtelijke ontwikkelingen een vrijstelling geldt. Dit houdt in dat in het kader van de Wet natuurbescherming geen ontheffing noodzakelijk is voor het uitvoeren van de voorgenomen werkzaamheden. Daarnaast worden populaties van bovengenoemde soorten niet in gevaar gebracht. Het zal voornamelijk gaan om verstoring van individuen.

5.6 Vissen

Omdat er op de onderzoekslocatie geen permanent watervoerende elementen aanwezig zijn, kan de aanwezigheid van vissen worden uitgesloten.

5.7 Overige soorten

De NDFF maakt geen melding van beschermde vlinders en libellen binnen een straal van een kilometer rond de onderzoekslocatie. Het grootste deel van de beschermde libellen en vlinders komt voor in bos- en natuurgebieden. Door het ontbreken van sleutelfactoren zoals waardplanten spelen onderhavige onderzoeksterreinen geen cruciale rol voor plaatselijke vlinderpopulaties. Omdat er op de onderzoeksterreinen geen geschikte permanent watervoerende elementen aanwezig zijn, kan ook de aanwezigheid van voortplantingshabitat van beschermde libellen worden uitgesloten.

Tijdens het veldbezoek zijn geen algemene diersoorten uit de overige soortgroepen aangetroffen. Zeldzame, beschermde of Rode Lijstsoorten zijn niet aangetroffen tijdens het veldbezoek. Belangrijke reden hiervoor is dat ter plaatse geen geschikt habitat aanwezig is voor deze soorten.

De overige in de Wet natuurbescherming opgenomen (strikt beschermde) soorten zijn dusdanig zeldzaam en grotendeels gebonden aan specifieke biotopen zoals heide, hoogveen, laagveen en beken, dat het onwaarschijnlijk is dat de onderzoekslocaties voor deze soorten een functie vervullen.

6. Samenvatting en conclusie

6.1 Algemeen

In opdracht van de EDOK-RO is door Eco Reest BV een quickscan Wet natuurbescherming uitgevoerd ter plaatse van de Nieuwstadsweg 17 te Elburg.

Aanleiding tot het onderzoek is de voorgenomen bouw van woningen binnen de onderzoekslocatie.

Doel van de quickscan Wet natuurbescherming is een beeld te krijgen van de aanwezige habitats en de voorkomende beschermde dier- en plantensoorten ter plaatse van het onderzoekslocatie.

De onderzoekslocatie is gelegen aan de Nieuwstadsweg 17 te Elburg. De locatie heeft een oppervlakte van ca. 7.000 m² en bestaat uit weiland en moestuinen bij de huidige woning Nieuwstadsweg nummer 17. De huidige woning en het erf maken geen onderdeel uit van de scope van onderhavig onderzoek. In het verleden is er sprake geweest van diverse tuinbouwkassen. Deze kassen zijn gesloopt om onderhavige ontwikkeling mogelijk te maken.

6.2 Conclusie soortenbescherming

Binnen de onderzoekslocatie zijn geen jaarrond beschermde nesten van vogels als beschreven in de Wet natuurbescherming aangetroffen. Daarnaast zijn er geen beschermde soorten of potentiële nest – of verblijfplaatsen voor beschermde soorten aangetroffen.

De te verwachten diersoorten zijn aangemerkt als vrijgestelde soorten waarvoor in het kader van bestendig beheer, bestendig gebruik, onderhoud aan infrastructuur of ruimtelijke ontwikkelingen een vrijstelling geldt. Dit houdt in dat in het kader van de Wet natuurbescherming geen ontheffing noodzakelijk is voor het uitvoeren van de voorgenomen werkzaamheden. Daarnaast worden populaties van bovengenoemde soorten niet in gevaar gebracht. Het zal voornamelijk gaan om verstoring van individuen.

In de omgeving kunnen algemene vogelsoorten tot broeden komen. Alle in gebruik zijnde vogelnesten zijn beschermd. Voor het broedseizoen wordt geen standaard periode gehanteerd, van belang is of er een broedgeval aanwezig is. Globaal loopt het broedseizoen van vogels van 1 maart tot 1 september. Dit is afhankelijk van de soort en van de klimatologische omstandigheden.

6.3 Conclusie gebiedsbescherming

De onderzoekslocatie is gelegen ten oosten van het dichtstbijzijnde Natura 2000-gebied Veluwerandmeren. De afstand tussen de onderzoekslocatie en dit Natura 2000-gebied bedraagt circa een halve kilometer. Gelet op de afstand tot het gebied, de kernopgave van het gebied en de aard van de geplande ingreep is er geen onderzoek in het kader van gebiedsbescherming binnen de Wet natuurbescherming uitgevoerd.

Het plangebied is gesitueerd binnen het Gelders Natuurnetwerk. Het gebied is aangewezen als Groene Ontwikkelingszone. Binnen de Groene Ontwikkelingszone liggen mogelijkheden voor nieuwe ontwikkelingen onder voorwaarde dat daarbij nieuwe natuur tot stand komt. Het onderzoeksterrein was tot recent deels een kassencomplex en verder moestuin. Het terrein is thans in gebruik als

weiland en moestuin. In overleg met het bevoegd gezag moet bepaald worden in welke mate het creëren van natuur noodzakelijk is in het kader van de geplande ontwikkeling van de woningen.

6.4 Aanbevelingen en advies

Nader onderzoek soortenbescherming

Er is geen aanleiding tot het uitvoeren van nader onderzoek.

Groene ontwikkelingszone

In overleg met het bevoegd gezag moet bepaald worden in welke mate het creëren van natuur noodzakelijk is in het kader van de geplande ontwikkeling van de woningen. Geadviseerd wordt hieromtrent contact te zoeken met de provincie Gelderland.

Broedvogels

Opgemerkt wordt dat de locatie in het broedseizoen tevens geschikt is als broedlocatie voor diverse (niet jaarrond beschermde) vogelsoorten. Alle in gebruik zijnde nesten zijn beschermd. Indien er geen werkzaamheden plaatsvinden binnen het broedseizoen wordt er geen overtreding van de Wet natuurbescherming verwacht wat betreft nestlocaties voor vogels. Voor het broedseizoen wordt geen standaard periode gehanteerd, van belang is of er een broedgeval aanwezig is. Globaal loopt het broedseizoen van vogels van 1 maart tot 1 september. Dit is afhankelijk van de soort en van de klimatologische omstandigheden.

Indien de werkzaamheden binnen het broedseizoen plaatsvinden moet voorafgaand hieraan de locatie worden vrijgegeven door een ervaren ecooloog. Indien bij de controle in gebruik zijnde nesten van vogels, of in aanbouw zijnde nesten worden aangetroffen moeten de werkzaamheden worden uitgesteld tot het nest niet meer in gebruik is.

Zorgplicht

Wij merken op dat te allen tijde de zorgplicht blijft gelden. Deze zorgplicht houdt in dat nadelige gevolgen voor flora en fauna zoveel mogelijk moeten worden voorkomen. Deze zorg geldt voor alle individuen van in Nederland voorkomende soorten planten en dieren, ongeacht of deze soort beschermd is en ongeacht of ontheffing of vrijstelling is verleend.

6.5 Verantwoording

De initiatiefnemer of opdrachtgever is verantwoordelijk voor het gebruik van de rapportage. Eco Reest BV aanvaardt dan ook geen aansprakelijkheid voor de inhoud, interpretaties of conclusies indien gebruik wordt gemaakt van deelaspecten van deze rapportage, zonder verwijzing naar de volledige rapportage. Bovendien aanvaardt Eco Reest BV geen aansprakelijkheid voor kosten en vertraging die optreden als gevolg van het voorkomen van beschermde flora en fauna.

Eco Reest BV
M. Vos

Geraadpleegde bronnen

Broekhuizen, S., Spoelstra, K., Thissen, J.B.M., Canters, K.J. & Buys, J.C. (2016). *Atlas van de Nederlandse zoogdieren*. – Natuur van Nederland 12. Naturalis Biodiversity Center & EIS Kenniscentrum Insecten en andere ongewervelden. Leiden

Bij12, Kennisdocument Gierzwaluw *Apus apus*, versie 1.0, juli 2017.

Bij12, Kennisdocument Huismus *Passer domesticus*, versie 1.0, juli 2017.

Bij12, Kennisdocument Gewone dwergvleermuis *Pipistrellus pipistrellus*, versie 1.0, juli 2017.

Bij12, Kennisdocument Ruige dwergvleermuis *Pipistrellus nathusii*, versie 1.0, juli 2017.

Dietz, C.O., von Helversen & D. Nill (2011). *Vleermuizen, alle soorten van Europa en Noordwest-Afrika*. De Fontein / Tirion Uitgevers B.V., Utrecht.

Libellennet.nl

NDFP.nl ¹

RAVON.nl

SOVON.nl

Synbiosiys.alterra.nl

Vleermuis.net

Vleermuizenindestad.nl

Vlindernet.nl

¹ In dit rapport worden gegevens gebruikt welke (deels) afkomstig zijn uit de NDFP. Deze mogen niet zonder toestemming van BIJ12 worden verstrekt aan derden of op enige andere wijze openbaar gemaakt worden.

Bijlage 1

Overzicht vrijgestelde soorten provincie Gelderland

Vrijgestelde soorten (artikel 3.10 eerste lid, onderdeel c) Provincie Gelderland	
Zoogdieren	<p>Aardmuis (<i>Microtus agrestis</i>) Bosmuis (<i>Apodemus sylvaticus</i>) Dwergmuis (<i>Micromys minutus</i>) Dwergspitsmuis (<i>Sorex minutus</i>) Egel (<i>Erinaceus europaeus</i>) Gewone bosspitsmuis (<i>Sorex araneus</i>) Haas (<i>Lepus europeus</i>) Huisspitsmuis (<i>Crocidura russula</i>) Konijn (<i>Oryctolagus cuniculus</i>) Ondergrondse woelmuis (<i>Pitymys subterraneus</i>) Ree (<i>Capreolus capreolus</i>) Rosse woelmuis (<i>Clethrionomys glareolus</i>) Tweekleurige bosspitsmuis (<i>Sorex coronatus</i>) Veldmuis (<i>Microtus arvalis</i>) Vos (<i>Vulpes vulpes</i>) Woelrat (<i>Arvicola terrestris</i>)</p>
Amfibieën	<p>Bruine kikker (<i>Rana temporaria</i>) Gewone pad (<i>Bufo bufo</i>) Meerkikker Pelophylax ridibundus (<i>Rana ridibunda</i>) Middelste groene kikker / Bastaardkikker (<i>Pelophylax klepton esculentus Rana esculenta</i>)</p>

MILIEU ADVIESBUREAU

Eco Reest

Advies vanuit een groen hart

