

ARCHITECTENBUREAU DBL LUNTEREN B.V.

T.a.v. mevr. A. Helder

Meulunterseweg 34

6741 HN Lunteren

Datum 3 september 2021
Revisie 27 januari 2023
Kenmerk BE/2021/724/r
Uw kenmerk Email d.d. 1 juli 2021
Auteur(s) ing. J. Dekkers
Collegiale toets ing. G. Fairhurst

BLOM ECOLOGIE B.V.
ADVIES & ONDERZOEK

Zandweg 46

4181 PM Waardenburg

t 0418 820 288

e info@blomecologie.nl

i www.blomecologie.nl

KvK 67221904

BTW 856882999B01

IBAN NL21RABO0314240683

Quickscan Wet natuurbescherming Veldhoek 8 te Lunteren

De initiatiefnemer is voornemens 4 bestaande schuren op het perceel te saneren ten behoeve van de legalisatie van een woonhuis in een bijgebouw. Tevens wordt er een bijgebouw gerealiseerd. Hierbij worden 2 coniferen gekapt en wordt er een deel van een beukenhaag verwijderd om plaats te maken voor een nieuwe oprit. Op een andere plaats komt een nieuwe beukenhaag te staan. Er wordt een rij zwarte elzen aangeplant. Op het perceel zijn een woonhuis en een schuur aanwezig welke zullen blijven bestaan in de beoogde ontwikkeling. Het bestemmingsplan voorziet niet in de beoogde ontwikkeling en dient derhalve te worden gewijzigd van 'agrarisch' naar 'wonen'.

De beoogde ontwikkeling heeft mogelijk een negatief effect op beschermde flora en fauna (soortenbescherming), beschermde natuurgebieden (gebiedsbescherming) en/of beschermde houtopstanden. Ten behoeve van de beoogde ontwikkeling geldt de wettelijke verplichting onderzoek te verrichten naar de aanwezigheid van beschermde flora en fauna en de mogelijke effecten van de ruimtelijke ingreep daarop. Middels voorliggend ecologisch oriënterend onderzoek is de (potentiële) aanwezigheid van beschermde flora en fauna en de betekenis van de planlocatie voor deze soorten in kaart gebracht. Tevens is de ligging van het gebied ten opzichte van beschermde natuurgebieden en beschermde structuren in kaart gebracht en eventuele effecten beoordeeld.

Architectenbureau DBL Lunteren B.V. begeleidt de ruimtelijke procedure en heeft Blom Ecologie B.V. verzocht de planlocatie te onderzoeken op aanwezigheid van beschermde flora en fauna en deze vervolgens te toetsen aan de effecten van de werkzaamheden en het geldende bestemmingsplan.

Onderzoeksdoelen

Middels dit oriënterend onderzoek worden de volgende onderzoeksvragen beantwoord:

- Is het bestemmingsplan dat wordt opgesteld voor het project zoals hiervoor omschreven uitvoerbaar zoals het bepaalde in de Wro (art. 3.1.6 Bro)?
- Welke, krachtens de Wet natuurbescherming, beschermde flora en fauna zijn (potentieel) aanwezig op de planlocatie?
- Welke negatieve effecten treden op voor (potentieel) aanwezige flora en fauna als gevolg van de beoogde ruimtelijke ingreep?

- Heeft de beoogde ruimtelijke ingreep een negatief effect op de instandhoudingsdoelen van Natura 2000-gebieden of de wezenlijke kenmerken en waarden van het Gelders Natuurnetwerk en/of de Groene Ontwikkelingszone?
- Heeft de beoogde ruimtelijke ingreep een negatief effect op houtopstanden die middels de Wet natuurbescherming zijn beschermd?
- Dienen er vervolgstappen in het kader van de Wet natuurbescherming te worden genomen, en zo ja, welke?

Planlocatie

De planlocatie is gelegen aan de Veldhoek 8 te Lunteren (figuur 1). De planlocatie is een voormalig agrarisch bedrijf en bestaat uit meerdere gebouwen:

- Gebouw A is een schuur die bestaat uit metalen platen, waarop zonnepalen aanwezig zijn op het dak;
- Gebouw B is een schuur welke bestaat uit metalen damwand platen en een golfplaten dak;
- Gebouw C en E bestaan uit gemetselde muren waarin een spouwmuur aanwezig is. De gebouwen bevatten een golfplaten dak welke geheel is afgedicht doormiddel van pur. De aanwezige houten daklijst sluit geheel aan op de muur. Gebouw E blijft behouden;
- Gebouw D is een kapschuur welke is opgebouwd uit gemetselde muren;
- Gebouw F is een woonhuis en gebouw G is een schuur, deze blijven behouden.

Gebouw A, B, C, D en E zullen worden gesaneerd in de beoogde ontwikkeling. Gebouw E, F en G blijven in de huidige staat behouden. Het terrein is grotendeels verhard. Direct naast de gebouwen is een weide gelegen waarop regelmatig schapen lopen. Op het terrein van de planlocatie lopen honden en katten. In figuur 2 en bijlage 1 zijn een aantal foto's opgenomen die een impressie geven van de planlocatie en de directe omgeving hiervan.

De directe omgeving van de planlocatie wordt gekenmerkt door agrarisch gebied. De planlocatie is gelegen in de Groene Ontwikkelingszone. Op een afstand van circa 130 m ten noordoosten van de planlocatie ligt de A30.

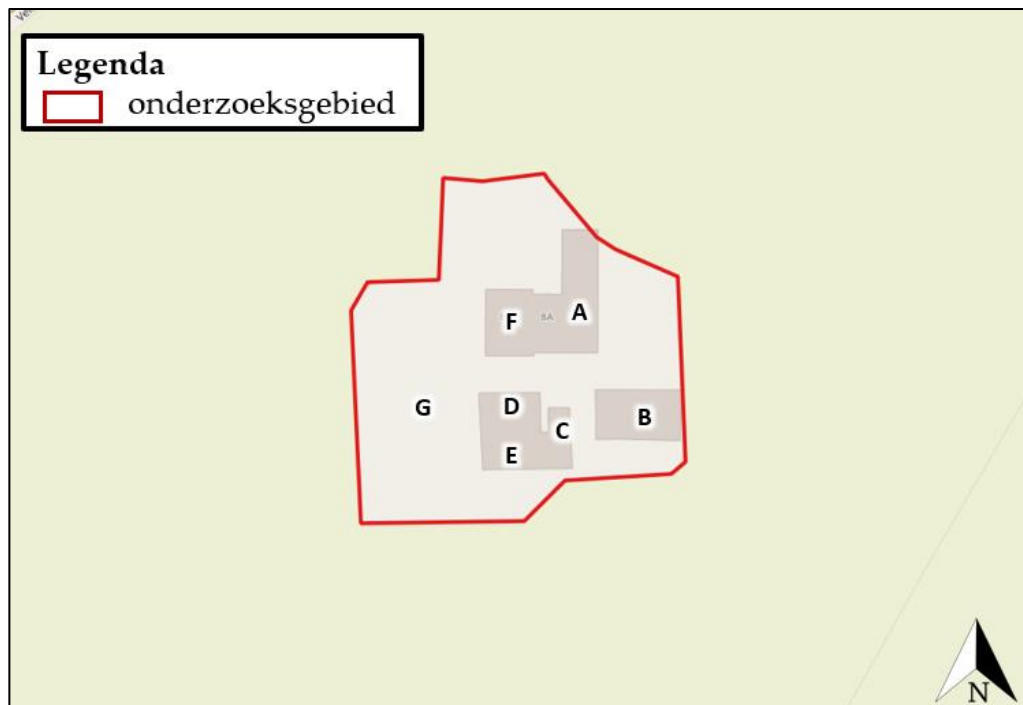

Figuur 1 De planlocatie (rood omkaderd) is gelegen aan de Veldhoek 8 te Lunteren. De letters geven de verschillende gebouwen weer. Gebouw A-E worden gesaneerd, gebouw F en G blijven gehouden (bron kaartmateriaal: arcgis.com).



Figuur 2 Fotografische indruk van de planlocatie en de directe omgeving hiervan.

Functieverandering en werkzaamheden

De beoogde ingrepen zijn permanent van karakter. De beoogde ontwikkeling betreft het saneren van 4 schuren, de legalisatie van een woning in een bijgebouw en de realisatie van een bijgebouw voor deze woning. Er worden 2 coniferen gekapt. Een deel van een beukenhaag wordt verwijderd om plaats te maken voor een nieuwe oprit. Op een andere plaats worden een beukenhaag en een rij zwarte elzen aangeplant. De functie van het perceel dient te wijzigen van 'agrarisch' naar 'wonen'. Onderstaand volgt een korte opsomming van de ingrepen en effecten:

- saneren van bebouwing: algemene sloopwerkzaamheden en afvoer sloopmateriaal;
- kappen van bomen: kapwerkzaamheden en afvoer hout;
- verwijderen terreininrichting, waaronder gedeelte van het groen: graafwerkzaamheden, transport (afvoer) van materiaal en groen;
- egaliseren terrein: graafwerkzaamheden en grondtransport;
- realisatie bijgebouw: algemene bouwwerkzaamheden;
- revitalisatie terrein en aanleg verharding: allerhande (straat- en hoveniers) werkzaamheden.

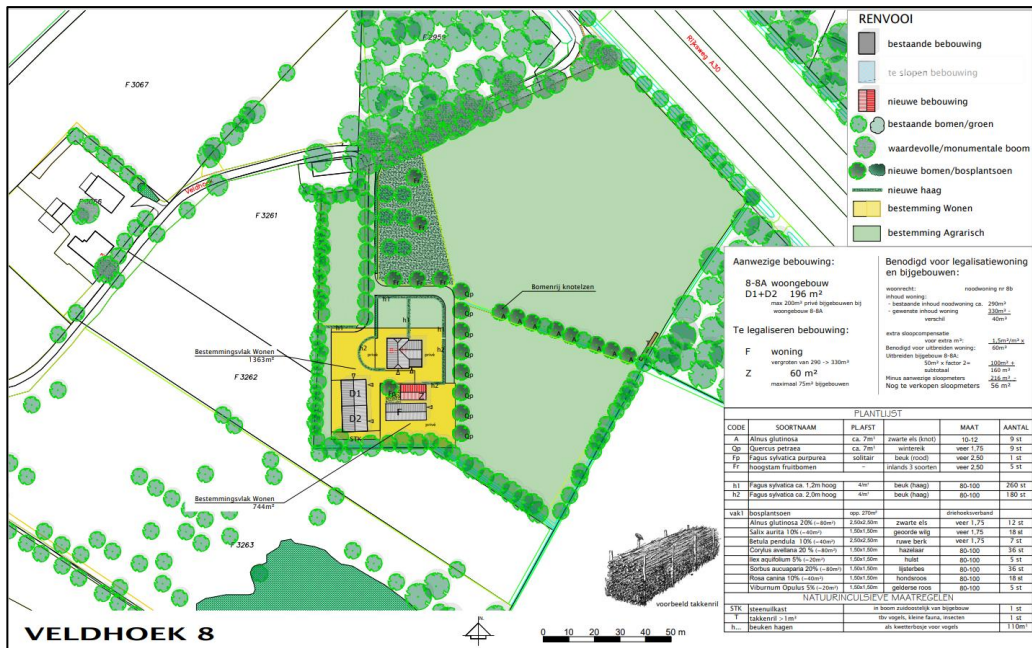

Figuur 3 Visuele representatie van de beoogde situatie (bron: Architectenbureau DBL Lunteren B.V.).

Methode

Dit oriënterend onderzoek verkent alle relevante vakgebieden met betrekking tot de Wet natuurbescherming. Hierbij wordt een beoordeling gegeven van de aanwezigheid van specifieke potentie voor beschermde flora en fauna op de planlocatie, de betekenis van de planlocatie voor de aanwezige soorten en de effecten van de voorgenomen ingrepen op de soorten. Dit onderzoek bestaat uit een veldbezoek en raadpleging van externe bronnen.

Veldbezoek

Het veldbezoek is een momentopname van de aanwezige flora en fauna. Op basis van dit veldbezoek wordt een inschatting gemaakt omtrent de mogelijke aanwezigheid van beschermde soorten. Tijdens het veldbezoek is de planlocatie nauwkeurig onderzocht, waarbij ook gelet werd op sporen en delen of restanten van planten en/of dieren. Het veldbezoek heeft plaatsgevonden op 27 juli 2021 en is uitgevoerd door ir. ing. A.E. Vos en ing. J. Dekkers. De weersomstandigheden tijdens het veldbezoek waren; regen, 8/8 bewolkt, 20° Celsius en windkracht 2-3 (Bft).

Externe bronnen

Vaak zijn er al gegevens bekend over een planlocatie en de directe omgeving hiervan. Deze gegevens worden onder andere beheerd in rapporten en naslagwerken en door de Nationale Database Flora en Fauna (NDFF). Raadpleging van externe bronnen levert vaak nuttige aanvullende informatie op en biedt daarmee een vollediger beeld van de (mogelijk) aanwezige flora en fauna.

Wet natuurbescherming

Per 1 januari 2017 zijn drie voormalige wetten; de Flora- en faunawet samen met de Boswet en de Natuurbeschermingswet 1998, vervangen door de Wet natuurbescherming (Wnb). Bevoegdheden zijn met het ingaan van deze wet overgedragen van het rijk naar de provincie.

Algemene zorgplicht

In de Algemene zorgplicht (art. 1.11) wordt voorgeschreven dat nadelige gevolgen voor flora en fauna voorkomen moet worden. Het uitgangspunt van de Algemene zorgplicht is dat het doden, verwonden, verontrusten of beschadigen van flora en fauna wordt vermeden. Deze zorgplicht geldt voor iedereen.

(a) Soortenbescherming

De soortenbescherming is opgedeeld in de volgende beschermingsregimes: *Vogelrichtlijnsoorten* (art. 3.1), *Habitatrichtlijnsoorten* (art. 3.5) en *Andere soorten* (art. 3.10). Hierin worden ook rust- en voortplantingsverblijfplaatsen en het functioneel leefgebied beschermd. Bij negatieve effecten op soorten in de specifieke soortenbescherming geldt een ontheffingsplicht.

Van de verboden als bedoeld in *Andere soorten* art. 3.10 eerste lid kan door bevoegd gezag vrijstelling verleend worden voor het opzettelijk doden of vangen van individuen en voor het opzettelijk beschadigen of vernielen van voortplantingsplaatsen of vaste rustplaatsen voor bepaalde soorten.

In de Omgevingsverordening Gelderland is voor de volgende soorten vrijstelling opgenomen in het kader van ruimtelijke ontwikkelingen:

Tabel 1 *Vrijgestelde soorten in het kader van ruimtelijke ontwikkelingen in de provincie Gelderland.*

<i>Aardmuis</i>	<i>Gewone bosspitsmuis</i>	<i>Ondergrondse woelmuis</i>
<i>Bastaardkikker</i>	<i>Gewone pad</i>	<i>Ree</i>
<i>Bosmuis</i>	<i>Haas</i>	<i>Rosse woelmuis</i>
<i>Bruine kikker</i>	<i>Huisspitsmuis</i>	<i>Tweekleurige bosspitsmuis</i>
<i>Dwergmuis</i>	<i>Kleine watersalamander</i>	<i>Veldmuis</i>
<i>Dwergspitsmuis</i>	<i>Konijn</i>	<i>Vos</i>
<i>Egel</i>	<i>Meerkikker</i>	<i>Woelrat</i>

(b) Gebiedsbescherming

Naast de specifieke soortenbescherming kent Nederland ook gebiedsbescherming, waarbij bepaalde gebieden extra bescherming genieten. Het gaat hier hoofdzakelijk om Natura 2000-gebieden en het Gelders Natuurnetwerk en de Groene Ontwikkelingszone. In deze gebieden mogen in principe geen werkzaamheden binnen de grenzen uitgevoerd worden.

Natura 2000-gebieden

Voor werkzaamheden in Natura 2000-gebieden is bij mogelijke effecten een Voortoets vereist. Met de Voortoets wordt bepaald of de plannen mogelijk negatieve effecten hebben op de doelstellingen van Natura 2000-gebieden. Ten aanzien van Natura 2000-gebieden kunnen ook externe effecten als stikstofdepositie en licht- of geluidsuitstraling van invloed zijn. Bij negatieve effecten op beschermde natuurgebieden dient een vergunning voorhanden te zijn.

Provinciaal beleid

Binnen het Gelders Natuurnetwerk geldt het 'nee, tenzij'-principe. In bepaalde gevallen dient er natuurcompensatie uitgevoerd te worden. Ten aanzien van het Gelders Natuurnetwerk en de Groene Ontwikkelingszone geldt dat externe werking geen toetsingskader is. Bij negatieve effecten op beschermde natuurgebieden die onder provinciaal beleid valt dient tevens een vergunning voorhanden te zijn.

(c) Houtopstanden

Houtopstanden onder de Wnb betreffen zelfstandige eenheden van bomen, boomvormers, struiken, hakhout of griend, met een oppervlakte van 1000 m² of meer, of een rijbeplanting met meer dan 20 bomen. Het is verboden een houtopstand geheel of gedeeltelijk te vellen of te doen vellen, met uitzondering van het periodiek vellen van griend- of hakhout, zonder voorafgaand melding te doen bij gedeputeerde staten. Ingeval een houtopstand geheel of gedeeltelijk is geveld, dient deze binnen drie jaar herplant te worden.

Het vellen van houtopstanden is niet meldingsplichtig in het kader van de Wnb als het één van de volgende typen houtopstanden betreft:

- a) houtopstanden binnen de bij besluit van de gemeenteraad vastgestelde grenzen van de bebouwde kom;
- b) houtopstanden op erven of in tuinen;
- c) fruitbomen en windschermen om boomgaarden;
- d) naaldbomen, kennelijk bedoeld om te dienen als kerstbomen, indien niet ouder dan twintig jaar;
- e) kweekgoed;
- f) uit populieren of wilgen bestaande: (1) wegbeplantingen, (2) beplantingen langs waterwegen en/of (3) éénrijige beplantingen langs landbouwgronden;
- g) het dunnen van een houtopstand;

- h) uit populieren, wilgen, essen of elzen bestaande beplantingen die kennelijk zijn bedoeld voor de productie van houtige biomassa, indien zij: (1) ten minste eens per tien jaar worden geoogst, (2) bestaan uit minstens tienduizend stoven per hectare per beplantingseenheid, zijnde een aaneengesloten beplanting die niet wordt doorsneden door onbeplante stroken breder dan twee meter, en (3) zijn aangelegd na 1 januari 2013.

Beoordeling (a) soortenbescherming

Op basis van het veldbezoek en de bureaustudie wordt per soortgroep besproken wat de potentie van de planlocatie en de directe omgeving daarvan voor het voorkomen van soorten is, en welke effecten daarop te verwachten zijn ten gevolge van de beoogde ontwikkeling. Voor een aantal van de nationaal beschermde soorten (beschermingsregime 'Andere soorten') geldt vrijstelling in het kader van ruimtelijke ontwikkelingen (zie *soortenbescherming*). In de voorliggende beoordeling is specifiek gelet op de potentiële aanwezigheid van beschermde soorten waarvoor geen vrijstelling geldt c.q. soorten waarvoor een ontheffingsplicht noodzakelijk is.

Planten

In de directe omgeving van de planlocatie is het voorkomen bekend van de volgende beschermde planten: kartuizer anjer (NDFP 2011-2021). Gedurende het veldbezoek zijn geen beschermde planten en/of sporen hiervan aangetroffen.

Ter plaatse van de planlocatie is slechts sprake van inheemse of aangeplante planten zonder beschermde status. Enkele waargenomen soorten betreffen: conifeer, Engels raaigras, gewone klimop, grote brandnetel, paardenbloem en zomereik. Op de muren van de bebouwing is geen (beschermde) muurvegetatie aangetroffen. De planlocatie is grotendeels verhard, direct naast de planlocatie is een weide gelegen.

De kartuizer anjer staat op droge, matig voedselarme en uitgesproken stikstofarme en vaak kalkhoudende grond (Verspreidingsatlas, 2021; Wilde planten, 2021). Op de planlocatie groeien onder andere grote brandnetel en gewone klimop, wat indiceert dat de grond voedselrijk is. Derhalve is de grond op de planlocatie ongeschikt voor de kartuizer anjer. De aanwezigheid van de kartuizer anjer op de planlocatie is derhalve uitgesloten.

De beoogde ontwikkeling leidt niet tot aantasting van beschermde en/of kwetsbare vegetatie. Beschermde planten stellen over het algemeen specifieke eisen aan hun milieu, zoals kalkhoudende, stikstofarme of vochtige groeiplaatsen. Gelet op de functie, ligging en het gebruik van het perceel in relatie tot de habitatpreferentie van kwetsbare en zeldzame soorten wordt de aanwezigheid hiervan niet verwacht. Daarnaast zijn beschermde planten niet aangetroffen gedurende het veldbezoek, waarmee negatieve effecten ten aanzien van beschermde planten derhalve kunnen worden uitgesloten.

Grondgebonden zoogdieren

Binnen een straal van 2 km is de aanwezigheid bekend van de volgende zoogdieren: aardmuis, bosmuis, bunzing, dwergmuis, rode eekhoorn, egel, haas, huisspitsmuis, konijn, ree, rosse woelmuis, steenmarter, veldmuis, vos en wezel (NDFP 2011-2021). Voor de volgende soorten geldt dat deze beschermd zijn onder de Wet natuurbescherming en dat er geen vrijstelling geldt in het kader van ruimtelijke ontwikkelingen: bunzing, rode eekhoorn, steenmarter en wezel. Tijdens het veldbezoek zijn geen sporen aangetroffen van (beschermde) zoogdieren.

De bunzing en de wezel hebben een voorkeur voor kleinschalig landschap waarin voldoende dekking en schuilmogelijkheden zijn, zoals bosschages, braamstruwelen, takkenhopen en stenenstapels. De bunzing heeft een voorkeur voor de aanwezigheid van water in de buurt. In de winter zoekt de bunzing warmere plekken op, zoals hooi- en stobalen. De bunzing en de wezel komen ook in bebouwde gebieden voor mits er voldoende groen aanwezig is (Zoogdierverseniging handleiding kleine marters, 2017). De planlocatie is grotendeels verhard, op het erf lopen regelmatig honden los, ook lopen er katten rond op het erf. Op de planlocatie is alleen schuur C toegankelijk voor kleine marterachtigen. Deze schuur is nauwkeurig geïnspecteerd op sporen die duiden op de aanwezigheid van kleine marterachtigen. Dergelijke sporen zijn niet aangetroffen. Op het terrein zelf zijn geen andere plaatsen aanwezig die kunnen dienen als dagrustplaats voor kleine marterachtigen.

Derhalve is de aanwezigheid van dagrustplaatsen van de bunzing en de wezel op de planlocatie uit te sluiten. In de directe omgeving van de planlocatie zijn groenstroken aanwezig welke door de bunzing en de wezel gebruikt kunnen worden als migratieroute of foerageergebied. Er is een alternatieve route aanwezig voor de beukenhaag welke gekapt gaat worden. Hier wordt een beukenhaag voor teruggeplaatst en er wordt een rij elzen aangeplant. Negatieve effecten wegens de beoogde ontwikkeling op de bunzing en de wezel zijn derhalve uit te sluiten.

De rode eekhoorn komt voor in loofbos, naaldbos en gemengd bos, maar ook in tuinen, parken en houtwallen in de buurt van bos (Zoogdierverseniging eekhoorn, 2021). In de directe omgeving van de planlocatie zijn bomenlanen en is een klein stukje bos aanwezig. Het is niet uit te sluiten dat de rode eekhoorn hier gebruik van maakt. Op 2 coniferen na, blijven alle bomen bestaan in de beoogde ontwikkeling. Het kappen van de 2 coniferen resulteert niet in een gat in een bomenlaan, waardoor een eventueel aanwezige migratieroute behouden blijft. Er zijn geen nestplaatsen in de coniferen aangetroffen. Derhalve zijn negatieve effecten wegens de beoogde ontwikkeling op de rode eekhoorn uit te sluiten.

De steenmarter heeft een voorkeur voor kleinschalig parklandschap en wordt met name aangetroffen nabij steden, dorpen en boerderijen. Geschikte leefgebieden bestaan uit kleinschalige landbouw met oude schuren, heggen en geriefhoutbosjes. Elementen zoals groenstroken, heggen, bosjes, greppels en bermen dienen als foerageergebied (Zoogdierverseniging steenmarter, 2021). Op de planlocatie is alleen schuur C toegankelijk voor de steenmarter. Deze schuur is nauwkeurig geïnspecteerd op sporen die duiden op de aanwezigheid van de steenmarter. Dergelijke sporen zijn niet aangetroffen. Op de rest van het terrein zijn ook geen sporen in de vorm van wissels, uitwerpselen of prooiresten aangetroffen. Derhalve kan uitgesloten worden dat de planlocatie een essentiële functie bevat voor de steenmarter.

Door vorengenoemde is het uitgesloten dat de planlocatie een essentiële functie bevat voor soorten van de *Habitatrichtlijn* en niet vrijgestelde *Andere soorten*. De planlocatie heeft enkel mogelijk een functie voor algemene soorten.

Dit betreft met name egel en veldmuis. Dergelijke soorten zijn dermate opportunistisch dat in de directe omgeving voldoende vergelijkbaar habitat aanwezig is waar ze zich al dan niet tijdelijk kunnen ophouden. Bovendien geldt voor dergelijke algemene soorten vrijstelling in het kader van ruimtelijke ontwikkelingen. Op en rondom de planlocatie zijn geen holen, nesten of sporen aangetroffen die duiden op de aanwezigheid van beschermde zoogdiersoorten die buiten de Omgevingsverordening van de provincie vallen (zie Wnb art 3.10). Effecten op beschermde grondgebonden zoogdieren zijn uitgesloten.

Vleermuizen

Binnen een straal van 2 km is het voorkomen bekend van de volgende vleermuissoorten: gewone dwergvleermuis, laatvlieger, rosse vleermuis, ruige dwergvleermuis en watervleermuis (NDDF 2011-2021). Tijdens het veldbezoek zijn er geen sporen van vleermuizen aangetroffen. Onder de Wet natuurbescherming zijn alle in Nederland voorkomende vleermuizen als *Habitatrichtlijnsoorten* beschermd.

Laanvormige bomenrijen, oude bomen met gaten en scheuren, (oude) gebouwen met kieren en spleten en/of structuurrijke groenelementen kunnen een functioneel onderdeel zijn van een vleermuishabitat (BIJ12 kennisdocument Gewone dwergvleermuis, 2017; Limpens et al., 1997; Dietz et al., 2011).

Op de planlocatie zijn alle bomen geïnspecteerd op de aanwezigheid van boomholten welke kunnen dienen als verblijfplaats. Op de planlocatie zijn geen voor vleermuizen geschikte boomholten aanwezig welke kunnen dienen als verblijfplaats. De ontwikkeling resulteert derhalve niet in het wegnemen van verblijfplaatsen van boombewonende vleermuizen.

De te saneren bebouwing is nauwkeurig geïnspecteerd op de aan- dan wel afwezigheid van potentiële verblijfplaatsen en geschikte invliegopeningen. Alle gevels en daken van de betreffende bebouwing zijn gecontroleerd op eventuele openingen als open stootvoegen, kierende daklijsten, ontbrekende/scheefliggende dakpannen, ontbrekende specie en overige gevelafwerkingen die vleermuizen toegang kunnen verlenen tot een open dakruimte en/of spouwmuur waar ze een verblijfplaats zouden kunnen vinden. Een dergelijke verblijfplaats moet voldoen aan een geschikt microklimaat, met een constante (lage) temperatuur, een hoge luchtvochtigheid en weinig invloed van weersomstandigheden.

De gebouwen A, B en D zijn ongeschikt voor vleermuizen doordat er geen spouwmuur en dakbeschot aanwezig zijn.

Gebouw D is een kapschuur waarin balken aanwezig zijn die door grootoorvleermuizen gebruikt kunnen worden. Echter is de aanwezigheid van grootoorvleermuizen in de omgeving van de planlocatie niet bekend. Daarnaast is een groot deel van de schuur open, waardoor de balken vrij hangen in de wind en is er verstoring doordat de open kant van de schuur tegenover het woonhuis staat. Daarnaast zijn hier geen sporen als uitwerpselen en vleugelresten aangetroffen, welke wijzen op de aanwezigheid van de soort. De aanwezigheid van verblijfplaatsen van grootoorvleermuizen op de planlocatie is derhalve uit te sluiten. Gebouw C en E zijn circa 2,5 m hoog en bestaan uit gemetselde muren waarin een spouwmuur aanwezig is. De dakrand sluit geheel aan op de muur. De ruimte tussen het golfplaten dak en de muur is geheel dichtgepuurd. Derhalve zijn er geen openingen aanwezig die vleermuizen toegang kunnen verlenen tot de spouwmuur. Tevens blijft gebouw E behouden. Het is uit te sluiten dat de bebouwing op de planlocatie gebruikt wordt door vleermuizen die in bebouwing leven, zoals gewone dwergvleermuis, laatvlieger en ruige dwergvleermuis.

Hoewel het uitgesloten is dat vleermuizen de planlocatie gebruiken als verblijfplaats, bestaat de mogelijkheid dat vleermuizen de planlocatie gebruiken als foerageergebied en/of vliegroute. De bomen die aanwezig zijn op de planlocatie kunnen door vleermuizen als foerageergebied of vliegroute gebruikt worden. In de beoogde ontwikkeling worden 2 coniferen gekapt, dit zorgt niet voor een gat in een eventuele vliegroute. In de directe omgeving zijn er bosrijkere gebieden aanwezig waar vleermuizen kunnen foerageren. Negatieve effecten op het foerageergebied en op de vliegroute van vleermuizen zijn uit te sluiten.

In de luwte van opgaande vegetatie of bebouwing kunnen vliegbewegingen en foerageeractiviteiten van vleermuizen plaatsvinden. Hierbij kan sprake zijn van tijdelijke verstoring van vleermuizen ten gevolge van werkzaamheden of lichtgebruik. Vleermuizen jagen op insecten waarbij ze opportunistisch gebruik maken van een groot netwerk aan jachtgebieden. De omvang en het gebruik van een gebied alsmede de jachttechniek en prooien verschillen per soort. Gedurende het foerageren verspreiden vleermuizen zich diffuus over het landschap waarbij veelal gebruik wordt gemaakt van bosranden, bomenlanen, oeverzones of andere structuurrijke zones. Vleermuizen kunnen verblind en daardoor gedesoriënteerd raken als gevolg van felle verlichting. Sterk verlichte locaties worden gemeden door vleermuizen. Tijdens en na de beoogde ontwikkeling dient bij voorkeur geen verlichting te worden toegepast. Bij voorkeur de werkzaamheden uitvoeren tussen zonsopkomst en zonsondergang. Mocht verlichting noodzakelijk zijn wordt vleermuisvriendelijke verlichting geadviseerd.

Amfibieën

Binnen een straal van 2 km is de aanwezigheid bekend van de volgende amfibieënsoorten: bastaardkikker, bruine kikker, gewone pad en kleine watersalamander (NDFD 2011-2021). Voor al deze soorten geldt dat deze beschermd zijn onder de Wet natuurbescherming, maar vrijstelling geldt in het kader van ruimtelijke ontwikkelingen.

Amfibieën leven in zowel een aquatisch (m.n. lente/zomer) als een terrestrisch (m.n. herfst/winter) habitat. Beide habitatonderdelen dienen op korte afstand van elkaar te liggen. Tijdens het veldbezoek zijn geen amfibieën aangetroffen op de planlocatie. De planlocatie is grotendeels verhard en wordt intensief gebruikt, waardoor veel verstoringen optreden. Het is niet uit te sluiten dat algemene soorten, zoals de bruine kikker en gewone pad, gedurende de terrestrische (herfst/winter) periode voorkomen binnen de planlocatie. Deze dieren vallen echter onder de vrijstelling voor ruimtelijke ontwikkelingen op basis van de vastgestelde provinciale verordeningen. Negatieve effecten op beschermde amfibieën zijn derhalve uitgesloten.

Reptielen

Binnen een straal van 2 km is de aanwezigheid van inheemse reptielen niet bekend (NDFD 2011-2021). Voor alle inheemse reptielen geldt dat deze beschermd zijn onder de Wet natuurbescherming en geen vrijstelling geldt in het kader van ruimtelijke ontwikkelingen.

Reptielen zijn over het algemeen verbonden aan structuurrijke en weinig verstoorte biotopen als heidevelden, bosgebied en natuurlijke oevers. Gezien de afwezigheid van structuurrijke biotopen en de hoge mate van menselijke verstoring is het voorkomen van beschermde reptielen binnen het plangebied uitgesloten. Negatieve effecten op beschermde reptielen zijn derhalve uitgesloten.

Vissen

Binnen een straal van 2 km is de aanwezigheid van beschermde vissoorten niet bekend (NDFD 2011-2021). Op de planlocatie en binnen de invloedssfeer van de beoogde ontwikkeling bevindt zich geen oppervlaktewater. Negatieve effecten op (beschermde) vissen zijn uitgesloten.

Insecten en andere ongewervelden

Binnen een straal van 2 km is de aanwezigheid van beschermde insecten of ongewervelden niet bekend (NDFD 2011-2021).

Op de planlocatie zijn gedurende het veldbezoek geen (sporen en/of delen van) beschermde vlinders, libellen of andere ongewervelden aangetroffen. Op de planlocatie zijn geen plantensoorten aangetroffen die specifiek voor een beschermde ongewervelde een waardplant vormen. Ook is er geen sprake van oud hout, zure vennetjes of andere specifieke omstandigheden die duiden op de mogelijke aanwezigheid van beschermde insecten of andere ongewervelden. Negatieve effecten op de soortgroep zijn uitgesloten.

Vogels

Op de planlocatie en de directe omgeving hiervan zijn tijdens het veldbezoek de volgende soorten waargenomen: huismus.

Vogels - Jaarrond beschermde nestlocaties (cat. 1 t/m 4)

Gedurende het veldbezoek zijn geen nesten en/of sporen aangetroffen van vogelsoorten met een jaarrond beschermd nestlocatie en/of leefgebied.

De huismus broedt vrijwel altijd bij bebouwing en bouwt zijn nesten onder dakpannen, onder golfplaten, kieren/gaten in de muur en in spantconstructies. Vanuit de nestlocatie en/of vanaf een uitzichtpunt moet de huismus zijn omgeving kunnen zien.

Hierbij moet er in de directe omgeving continu voedsel te vinden zijn in de vorm van zaden van grassen en onkruiden en larven van insecten.

Daarnaast moet er beschutting nabij de foerageerlocaties, voldoende jaarrond groene struiken of heesters, plaatsen met stof en grind voor stofbaden en water voor waterbaden aanwezig zijn (BIJ12 kennisdocument Huismus, 2017). Gebouw A, B en D zijn ongeschikt voor nestlocaties van de huismus doordat gebouw A bestaat uit metalen dakplaten en de gebouwen B en D uit een golfplaten dak. In geen van deze gebouwen is dakbeschoot aanwezig. Gebouw C en E bevatten wel een dakbeschoot, echter zijn de openingen tussen het golfplaten dak en de muur geheel dichtgemaakt doormiddel van pur. Derhalve zijn er in de saneren bebouwing geen openingen aanwezig die huismussen toegang kunnen verlenen tot de bebouwing. Tevens blijft gebouw E behouden. Het voorkomen van nestlocaties van huismus op de planlocatie kan derhalve uitgesloten worden. In de nabijheid van het woonhuis is een huismus waargenomen. In het woonhuis, waaraan geen werkzaamheden zullen plaatsvinden, kunnen eventueel nestlocaties van de huismus aanwezig zijn. De beoogde ontwikkeling leidt tot beperkte aantasting van groene delen. De 2 coniferen die gekapt zullen worden liggen op een afstand van circa 30 m van het woonhuis vandaan. In de directe omgeving van het woonhuis zijn voldoende struiken aanwezig waar huismussen gebruik van kunnen maken. De kap van de 2 coniferen resulteert derhalve niet in afname van essentieel leefgebied. Van aantasting van nestlocaties en functioneel leefgebied van de huismus is derhalve geen sprake.

De gierzwaluw leeft evenals de huismus in de directe omgeving van mensen en broedt tevens als koloniebroeder in gevels en onder (pannen)daken (BIJ12 kennisdocument Gierzwaluw, 2017). Wegens de afwezigheid van geschikte openingen die de gierzwaluw toegang kunnen verlenen tot de bebouwing is de aanwezigheid van de gierzwaluw op de planlocatie uitgesloten.

In de bebouwing zijn geen sporen van uilen met jaarrond beschermde nesten (kerkuil en steenuil) aangetroffen. Er zijn geen grote nesten of horsten aangetroffen in de bomen op en rondom de planlocatie. De aanwezigheid van in bomen broedende soorten als buizerd, sperwer en ransuil kan uitgesloten worden. De directe omgeving van de planlocatie bestaat uit weide en bomen, dit kan fungeren als geschikt leefgebied voor uilen en roofvogelsoorten. De planlocatie zelf is grotendeels verhard en is daarmee geen functioneel leefgebied van uilen en roofvogelsoorten.

Grote gele kwikstaart broedt langs stromende watergangen in dichte vegetatie langs natuurlijke oevers of in kunstwerken als bruggen of stuwen. Voor deze soort zijn op de planlocatie geen geschikte nestlocaties of functioneel leefgebied aanwezig.

Van overtreding van verbodsbepalingen ten aanzien van vogels met jaarrond beschermde nestlocaties en functioneel leefgebied is geen sprake.

Vogels - Algemene broedvogels en categorie 5 (beschermde nestlocatie gedurende broedperiode en bij ecologisch zwaarwegende redenen)

De planlocatie voorziet in beperkt voedselaanbod en structuurrijke schuilgelegenheden voor algemene soorten. De struiken en bomen vormen voor algemene broedvogels zoals merel, duiven en kleine zangvogels geschikte nestlocaties. Gedurende het broedseizoen zijn de nesten en de functionele leefomgeving van voornoemde soorten beschermd. Het broedseizoen vangt aan onder bepaalde klimatologische omstandigheden en betreft indicatief de periode 15 maart t/m 15 juli.

Ten aanzien van algemene broedvogels en categorie 5 soorten kunnen de werkzaamheden worden opgestart buiten het broedseizoen en/of na het ongeschikt maken van de planlocatie. Indien de beoogde werkzaamheden in het broedseizoen worden opgestart dient de locatie voorafgaand aan de werkzaamheden geïnspecteerd te worden door een ter zake deskundige.

Beoordeling (b) gebiedsbescherming

Natura 2000

De planlocatie maakt geen deel uit van een Natura 2000-gebied. Op een afstand van circa 3,5 km ligt het Natura 2000-gebied 'Veluwe' (figuur 4).

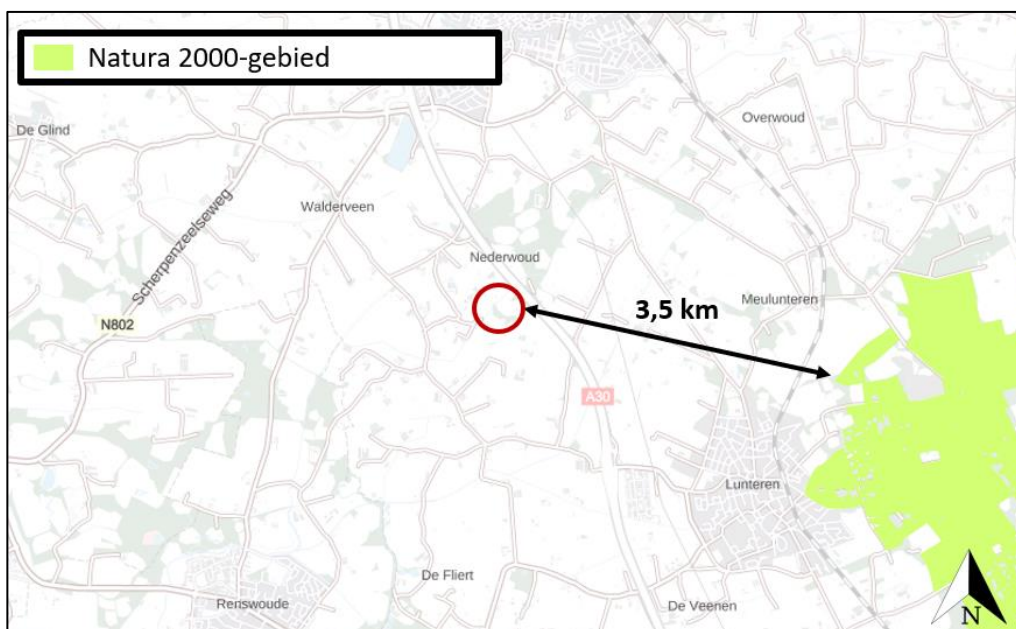

Figuur 4 De planlocatie ligt op een afstand van circa 3,5 km tot het Natura 2000-gebied 'Veluwe' (bron: nationaal Georegister PDOK).

Ondanks dat de beoogde ontwikkeling buiten een Natura 2000-gebied uitgevoerd wordt, kunnen er nog steeds effecten optreden. Voor een aantal effecten (trillingen, geluid, optische verstoring etc.) geldt dat de afstand tot de omliggende Natura 2000-gebieden per definitie te groot is om te resulteren in negatieve effecten. Een toename in stikstofdepositie kan een negatief effect sorteren op stikstofgevoelige habitattypen en leefgebieden.

De beoogde ontwikkeling betreft de realisatie van een woonhuis met bijgebouw. Hierbij wordt er een nieuwe oprit gerealiseerd. 2 coniferen en een beukenhaag zullen verwijderd worden. Er wordt een nieuwe beukenhaag en een rij elzen aangeplant. Ten opzichte van de huidige situatie leidt de beoogde ontwikkeling in de gebruiksfase tot een beperkte toename in het aantal verkeersbewegingen. De nieuwbouw zal zonder gasaansluiting in de gebruiksfase geen stikstofuitstoot hebben.

Gedurende de bouwfase kan er een beperkte en tijdelijke stikstofemissie verwacht worden ten gevolge van het gebruik van mobiele werktuigen en bijbehorende verkeersbewegingen. De Wet natuurbescherming bevat ten gevolge van de Stikstofwet per d.d. 1 juli 2021 een partiële vrijstelling voor activiteiten gedurende de bouwfase. Hiermee kunnen de gevolgen van stikstofdepositie op Natura 2000-gebieden door aangewezen activiteiten van de bouwsector buiten beschouwing worden gelaten (Wet nb art. 2.9a). Momenteel is de juridische houdbaarheid van deze partiële vrijstelling onzeker. Als activiteiten van de bouwsector worden aangewezen (algemene maatregelen van bestuur stikstofreductie en natuurverbetering):

- het verrichten van een bouwactiviteit of een sloopactiviteit die het feitelijk verrichten van bouw- of sloopwerkzaamheden aan een bouwwerk betreft, met inbegrip van de daarmee samenhangende vervoersbewegingen;
- het aanleggen, veranderen of verwijderen van een werk, met inbegrip van de daarmee samenhangende vervoersbewegingen.

Gezien er sprake is van een grote afstand (3,5 km) tussen het plangebied en het dichtstbijzijnde Natura 2000-gebied en er sprake is van een ontwikkeling van beperkte omvang wordt op voorhand uitgesloten dat er sprake is van een verhoging van de stikstofdepositie in stikstofgevoelige habitattypen of leefgebieden binnen Natura 2000-gebieden. Een berekening middels de AERIUS Calculator kan derhalve achterwege blijven.

Provinciaal aangewezen gebieden

De planlocatie is gelegen in de Groene ontwikkelingszone (figuur 5). De planlocatie maakt geen deel uit van een beschermd gebied en/of locatie betreffende: het Gelders Natuurnetwerk. Op een afstand van circa 70 m ligt het Gelders Natuurnetwerk (figuur 5).

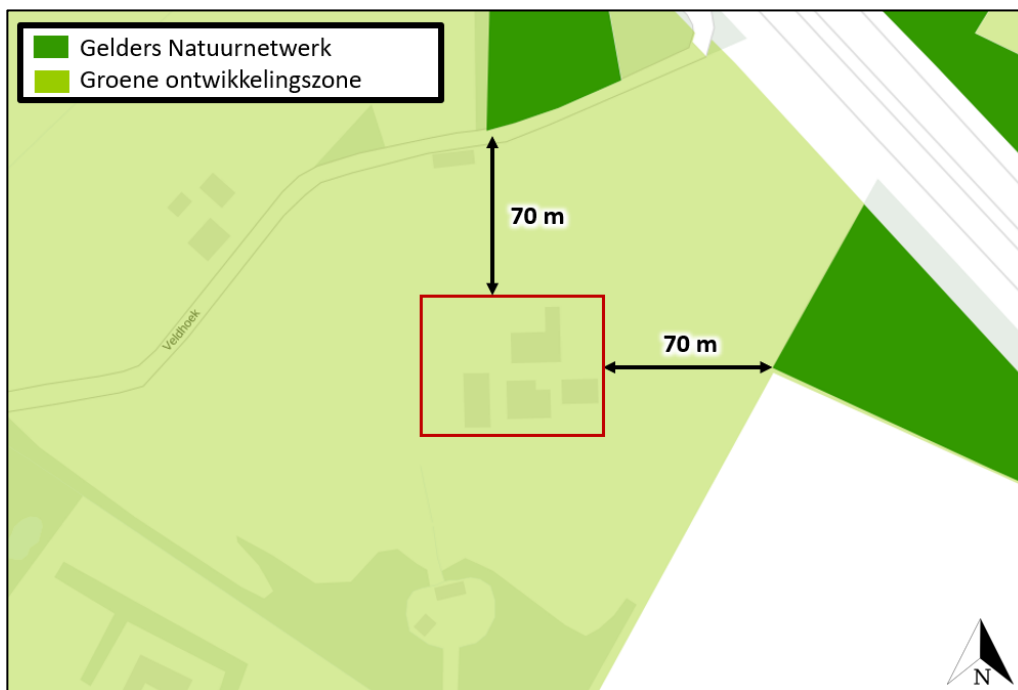

Figuur 5 De planlocatie is gelegen in de Groene Ontwikkelingszone en ligt op een afstand van 70 m van het Gelders natuurnetwerk (bron: nationaal Georegister PDOK).

Een nieuwe ontwikkeling in de Groene Ontwikkelingszone is toegestaan als uit onderzoek blijkt dat de kernkwaliteiten of ontwikkelingsdoelen per saldo en naar rato van de ingreep worden versterkt en de samenhang niet verloren gaat.

Om de bestemmingsplanwijziging mogelijk te maken dient een 'nee, tenzij'-toets uitgevoerd te worden om de effecten van de beoogde ontwikkelingen te toetsen (zie **Vervolgstappen**).

Beoordeling (c) houtopstanden

In de beoogde ingreep worden 2 coniferen gekapt. Een meldingsplicht in het kader van Wnb is niet noodzakelijk.

Naast het landelijk en provinciaal beleid waar deze beoordeling op wordt getoetst hebben gemeenten echter vaak een eigen beleid omtrent het kappen dan wel vellen van bomen en struiken. Dit is vaak opgenomen in een Algemene Plaatselijke Verordening (APV). Gemeentelijke Verordeningen mogen niet strijdig zijn met landelijk/provinciaal beleid. Het is derhalve aanbevelingswaardig om in de voorbereidende fase de bepalingen in de APV af te stemmen met de gemeente om conflicterende situaties in een later stadium te voorkomen.

Conclusies

Samenvatting

(a) Soortenbescherming

De planlocatie heeft geen essentiële betekenis voor beschermde soorten. De planlocatie is mogelijk geschikt leefgebied voor algemene zoogdieren, amfibieën, insecten welke niet beschermd zijn (behoudens de Algemene zorgplicht) onder de Wet natuurbescherming. Voor broedvogels geldt dat de nesten van alle soorten beschermd zijn tijdens het broedseizoen (indicatief 15 maart – 15 juli).

(b) Gebiedsbescherming

De planlocatie maakt geen onderdeel uit van een Natura 2000-gebied en het Gelders Natuurnetwerk. Gelet op de aard van de werkzaamheden, de afstand tot de gebieden en de beoogde situatie is van externe werking op omliggende Natura 2000-gebieden geen sprake. Een AERIUS-berekening is niet noodzakelijk. De planlocatie is gelegen in de Groene Ontwikkelingszone. Om de effecten van de beoogde ontwikkeling te toetsen en een bestemmingsplanwijziging mogelijk te maken is een 'nee, tenzij'-toets noodzakelijk.

(c) Houtopstanden

Op de planlocatie zijn geen houtopstanden aanwezig waarvoor bij kap een meldingsplicht geldt in het kader van de Wet natuurbescherming.

Tabel 2 Overzicht van de Soortenbescherming.

Soortenbescherming			
Soortgroep	Beschermingsregime Wet nb	Soortspecifiek onderzoek	Mogelijk functie plangebied
Planten		Nee	
Grondgebonden zoogdieren		Nee	
Vleermuizen		Nee	
Amfibieën		Nee	
Reptielen		Nee	
Vissen		Nee	
Insecten en andere ongewervelden		Nee	
Vogels (cat. 1 t/m 4)		Nee	
Vogels (cat. 5)		Nee	

Tabel 3 Overzicht van beschermde gebieden in het kader van Gebiedsbescherming.

Gebiedsbescherming	Afstand	Effecten	Nader onderzoek
Natura 2000	3,5 km	Geen	N.v.t.
Gelders natuurnetwerk	70 m	Geen	N.v.t.
Groene Ontwikkelingszone	0 m	Mogelijk	'nee, tenzij'-toets

Tabel 4 Overzicht van beschermde Houtopstanden.

Houtopstanden	Aanwezig	Kap	Melding
Struiken	Ja	Ja, beukenhaag	N.v.t.
Bomen	Ja	Ja, 2 coniferen	N.v.t.

Uitvoerbaarheid

De beoogde ontwikkeling leidt niet tot overtreding van verbodsbepalingen omtrent soortenbescherming en houtopstanden in het kader van de Wet natuurbescherming. Ten aanzien van gebiedsbescherming dient een 'nee, tenzij'-toets uitgevoerd te worden om de effecten van de beoogde ontwikkeling op de Groene Ontwikkelingszone te toetsen. Indien er sprake is van een substantiële versterking van de kernkwaliteiten (bijlage 2) van deze gebieden vormt de uitkomst hiervan geen belemmering van de beoogde ontwikkeling. Negatieve effecten omtrent stikstofuitstoot op Natura 2000-gebieden zijn uitgesloten. Tijdens de uitvoering van de werkzaamheden dient rekening te worden gehouden met de (mogelijke) aanwezigheid van zoogdieren en algemene broedvogels (in het kader van Algemene Zorgplicht). Voor deze soorten dienen maatregelen te worden getroffen om effecten te voorkomen.

Conclusie

De 'nee, tenzij'-toets zal uitwijzen of het saneren van de 4 schuren, de legalisatie van een woonhuis in een bijgebouw, het realiseren van een nieuw bijgebouw, het kappen van 2 coniferen en een beukenhaag en de aanleg van een oprit, beukenhaag en een rij elzen aan de Veldhoek 8 te Lunteren uitvoerbaar is zoals bepaald in de Wro (art. 3.1.6 Bro).

Vervolgstappen

Voorafgaand aan de beoogde ontwikkeling dient middels een 'nee, tenzij'-toets inzichtelijk gemaakt te worden of de beoogde ontwikkeling resulteert tot een significant effect op de Groene Ontwikkelingszone.

Te treffen maatregelen

- Tijdens de werkzaamheden moet voorzichtig worden gehandeld met alle voorkomende flora en fauna (Algemene zorgplicht).
- Wanneer ondanks zorgvuldig handelen, onderzoek en advies schade lijkt te ontstaan voor beschermde flora en fauna, dient direct contact opgenomen te worden met een ter zake deskundige.
- Alle aanwezige vegetatie of bodemmateriaal (takken, stronken) gefaseerd verwijderen. Dit om bodembewonende dieren de kans te bieden in de nabijgelegen omgeving een ander leefgebied te benutten.
- Er wordt gelegenheid gegeven aan dieren, die tijdens de werkzaamheden worden gevonden, te vluchten of zich te verplaatsen naar een schuilplaats buiten het bereik van de werkzaamheden.
- De planlocatie tijdens de werkzaamheden en in de nieuwe situatie bij voorkeur niet verlichten en in de periode april-oktober de werkzaamheden tussen zonsopgang en zonsondergang uitvoeren (buiten schemerperiodes). Mocht verlichting noodzakelijk zijn hierbij een vleermuisvriendelijke verlichtingswijze toepassen (amberkleurig licht, lichtbundel nederwaarts richten, toepassen geconvergeerde lichtbundel).
- Mogelijke overwinteringslocaties van algemene amfibieën (vorstvrije structuren als stenenstapels, houtwallen, dichte struwelen etc.) dienen verwijderd of ongeschikt gemaakt te worden buiten de overwinteringsperiode oktober – april.
- De werkzaamheden opstarten of uitvoeren buiten het broedseizoen van vogels (indicatief medio maart t/m medio juli). Als dit niet mogelijk is dienen de potentiële nestlocaties van algemene broedvogels ruim voorafgaand aan het broedseizoen ongeschikt of ontoegankelijk gemaakt te worden. E.e.a. op aanwijzing van deskundige. Als werkzaamheden in het broedseizoen worden uitgevoerd die mogelijk resulteren in het wegnemen of verstoren van broedgevallen dient voor aanvang door een ter zake deskundig gecontroleerd te worden of er broedvogels aanwezig zijn.

Literatuur

- BIJ12, 2017. Kennisdocument Gewone dwergvleermuis *Pipistrellus pipistrellus*, versie 1.0. Publicatie: BIJ12, Utrecht.
- BIJ12, 2017. Kennisdocument Gierzwaluw *Apus apus*, versie 1.0. Publicatie: BIJ12, Utrecht.
- BIJ12, 2017. Kennisdocument Huismus *Passer domesticus*, versie 1.0. Publicatie: BIJ12, Utrecht.
- Creemers, R.C.M & J.J.C.W. van Delft (RAVON) (redactie), 2009. De amfibieën en reptielen van Nederland. -Nederlandse fauna 9. Nationaal Natuurhistorisch Museum Naturalis, European Invertebrate Survey - Nederland, Leiden.
- Dietz, C., O. von Helversen, D. Nill & P.H.C. Lina, 2011. Vleermuizen: alle soorten van Europa en Noordwest-Afrika: biologie, kenmerken en bedreigingen. Tirion Natuur, Utrecht.
- Limpens, H., K. Mostert & W. Bongers, 1997. Atlas van de Nederlandse vleermuizen. Onderzoek naar verspreiding en ecologie. KNNV Uitgeverij, Utrecht.

Geraadpleegde websites

www.arcgis.com
www.bij12.nl
www.nationaalgeoregister.nl
www.ndff.nl
www.ruimtelijkeplannen.nl
www.verspreidingsatlas.nl
www.wilde-planten.nl
www.zoogdiervereniging.nl

We hopen u met deze rapportage voldoende te hebben geïnformeerd. Mochten er desondanks vragen zijn kunt u vrijblijvend contact opnemen.

Met vriendelijke groet,



Blom Ecologie B.V.,
ing. J. Dekkers
Auteur



Blom Ecologie B.V.,
ing. G. Fairhurst
Collegiale toets

Bijlage 1 Fotografische impressie
Bijlage 2 Kernkwaliteiten Groene Ontwikkelingszone
Bijlage 3 Behoud van Biodiversiteit

© BLOM ECOLOGIE B.V.
ZANDWEG 46A - 4181 PM WAARDENBURG

Niets uit deze rapportage mag zonder schriftelijke toestemming van de opdrachtgever en Blom Ecologie B.V. worden gebruikt door derden. Onder gebruik worden alle vormen van kopie, openbaarmaking en elke andere toepassing begrepen. Deze rapportage mag alleen gebruikt worden voor het doel waarvoor het is samengesteld.

Blom Ecologie B.V. is niet aansprakelijk voor schade die voortkomt uit toepassing van de resultaten van werkzaamheden en/of gegevens verkregen van Blom Ecologie B.V.

Bijlage 1 Fotografische impressie



Figuur 1 De planlocatie is gelegen is aan de Veldhoek 8 te Lunteren, waar 4 schuren gesaneerd zullen worden. Gebouw A van de planlocatie (rechts) bestaat uit metalen platen, er liggen zonnepanelen op het dak. Gebouw B van de planlocatie bestaat uit metalen damwand platen met een golfplaten dak (links).



Figuur 2 Gebouw C van de planlocatie bestaat uit gemetselde muren en een golfplaten dak.



Figuur 3 Gebouw D van de planlocatie bestaat uit een kapschuur.



Figuur 4 Gebouw E van de planlocatie bestaat uit gemetselde muren en een golfplaten dak. Dit gebouw blijft behouden.

Bijlage 2 Kernkwaliteiten Groene Ontwikkelingszone

ALGEMEEN	Nr.	81
	Gebiedsnaam	Gelderse Vallei
KERNKWALITEITEN	kernkwaliteiten deelgebied natuur en landschap	<ul style="list-style-type: none"> • Samenhang in bosjes, natuur, landschapselementen, schraallandjes en beken in een gordel langs de westrand van de Veluwe; intensief bewoond dekzand- en kampenlandschap • deels onderdeel van Nationaal Landschap Veluwe • verbindingen langs de Barneveldse Beek en de Lunterse Beek voor o.a. das, amfibieën en reptielen, vissen • leefgebied das • waardevolle enges tussen de dorpen en steden en het bos: Lunterse Eng, Doesburger Buurt en Wageningse Eng • plaatselijk natte elementen en kwel • cultuurhistorische waarden van o.m. oude ontginningen en boerderijen • abiotiek: aardkundige waarden, kwel, bodem, grondwaterreservoir • plaatselijk nog rust, ruimte, duisternis
	aardkundige waarden	<ul style="list-style-type: none"> • +: Kootwijkerzand - Harskamperzand - Otterlose Zand; Laagte op Kootwijksche Veld; Westeneng; Stuwwal van Lunteren - Wageningen; Dekzandruggen Ede - Wageningen - De Kraats; Veengebied in de zuidelijke Gelderse Vallei
	waardevol open gebied of verkaveling	• +
	parel	• -
	natte landnatuur	• ja, landgoed Schaffelaar
ONTWIKKELINGSDOELEN	natuur en landschap GNN (omvorming, natuurontwikkeling)	<ul style="list-style-type: none"> • ontwikkeling ecologische verbinding Esvelder Beek - Barneveldse Beek: singels, graslanden, plas-drasbermen en moeraszones, aansluitend op het omringende landschap • ontwikkeling ecologische verbinding Lunterse Beek: singels, graslanden, poelen, plas-drasbermen en moeraszones, in het bijzonder langs de beken • vermindering barrièrewerking A30, N310, N304, N224, N781, N225, N800, N801, N802 en N805 • ontwikkeling bosranden en overgangen naar cultuurgronden • ontwikkeling biotopen voor reptielen en amfibieën • ontwikkeling cultuurhistorische patronen en beheersvormen • ontwikkeling van het kleinschalig landschap langs de voet van de Veluwe; houtsingels, beken en (schr)le graslanden
	natuur en landschap Groene Ontwikkelingszone	<ul style="list-style-type: none"> • ontwikkeling ecologische verbinding Esvelder Beek - Barneveldse Beek: singels, graslanden, plas-drasbermen en moeraszones, aansluitend op het omringende landschap • ontwikkeling ecologische verbinding Lunterse Beek: singels, graslanden, poelen, plas-drasbermen en moeraszones, in het bijzonder langs de beken • vermindering barrièrewerking A1, A12 en A30, N310, N304, N224, N781, N225, N800, N801, N802 en N805 • ontwikkeling bosranden en overgangen naar cultuurgronden • ontwikkeling biotopen voor reptielen en amfibieën • ontwikkeling cultuurhistorische patronen en beheersvormen • ontwikkeling van het kleinschalig landschap langs de voet van de Veluwe; houtsingels, beken en (schr)le graslanden
	ecologische verbindingen met evz-model	<ul style="list-style-type: none"> • Barneveldse beek: kamsalamander • Lunterse Beek: (Veluwe - Utrechtse Heuvelrug): das, kamsalamander

Bijlage 3 Behoud van biodiversiteit

De Wet natuurbescherming is gericht op het behouden en ontwikkelen van waardevolle natuur. Voor een bepaald aantal soorten flora en fauna gelden specifieke regels die gericht zijn op bescherming. Het betreft soorten die vanuit Europese wetgeving en verdragen beschermd zijn (Habitatrichtlijn- en Vogelrichtlijnsoorten) en nationaal beschermde soorten (in de Wet Nb 'overige soorten' genoemd). Vorengenoemde soorten worden beschermd middels verbodsbepalingen welke zijn opgenomen in hoofdstuk 3 van de Wet Nb. Voor alle andere niet specifiek beschermde soorten of soorten waarvoor vrijstelling geldt is de algemene Zorgplicht van toepassing.

Toetsing aan Wet Natuurbescherming

Bij ruimtelijke ingrepen wordt getoetst of de beoogde plannen leiden tot aantasting of verstoring van verblijfplaatsen en/of functioneel leefgebied van beschermde soorten, aantasting van beschermde gebieden en/of beschermde houtopstanden. Of anders geformuleerd: leiden de ingrepen tot overtreding van de verbodsbepalingen van de Wet natuurbescherming. Indien daar (mogelijk) sprake van is dient een soortspecifiek onderzoek te worden uitgevoerd en/of een ontheffing van de Wet Nb te worden aangevraagd. Een ontheffing wordt verleend als de gunstige staat van instandhouding niet in het geding is, er sprake is van een wettelijk belang en de desbetreffende soort voldoende kan worden gefaciliteerd tijdens en na de ingreep. Voor de niet beschermde soorten worden veelal enkele (algemene) mitigerende maatregelen voorgeschreven om negatieve effecten op deze soorten te voorkomen.

De gemeente Ede: behoud van biodiversiteit

Het doel van de Wet natuurbescherming is het behouden en ontwikkelen van waardevolle natuur. Toetsing aan de Wet Nb vindt vaak plaats binnen het abstracte juridische kader (wel/geen overtreding verbodsbepalingen). Deze strikte interpretatie van de Wet natuurbescherming doet conform de ambitie van de gemeente Ede tekort aan het doel van de wet. Biodiversiteit is namelijk meer dan alleen beschermde soorten, dit betreft het gehele ecosysteem met alle niet beschermde en beschermde natuurwaarden bij elkaar. Bij het toetsen van ecologisch onderzoek (quickscans flora en fauna) handelt de gemeente vanuit deze visie. Concreet betekent dit het volgende:

1. Ruimtelijke ingrepen mogen niet strijdig zijn met de Wet natuurbescherming (overtreding verbodsbepalingen)
2. Voorafgaand aan de ingreep dient beoordeeld te worden welke werkzaamheden strikt noodzakelijk zijn en welke ecotopen behouden kunnen blijven. Mogelijk kan door fasering in tijd en ruimte voor flora en fauna belangrijke elementen behouden blijven of in mindere mate worden aangetast (ongeacht of deze een relevante functie hebben voor beschermde soorten).
3. Vaak kunnen in de nieuwe situatie (eenvoudige) maatregelen worden getroffen die meerwaarde hebben voor de biodiversiteit. Het natuur-inclusief ontwerp van nieuwe gebouwen (met bijv. voorzieningen voor vleermuizen, huismus, gierzwaluw, kerkuil en steenuil), extensief beheer, de aanplant van bomen, struiken en kruidachtige soorten, het plaatsen van nestkasten en de aanleg van takkenrillen.

Toetsing door Blom Ecologie B.V.

In opdracht van de initiatiefnemer toetsen de gecertificeerde en deskundige ecologen van Blom Ecologie B.V. of de voorgenomen ingrepen leiden tot overtreding van de verbodsbepalingen van de Wet natuurbescherming.

Advies met betrekking tot het behoud van zoveel mogelijk ecologische waarden en meerwaarde in de nieuwe situatie maken geen integraal onderdeel uit van de toetsing aan de Wet natuurbescherming. Aangezien de gemeente Ede hier impliciet aandacht voor vraagt adviseren wij u om een of meerdere maatregelen uit onderstaande tabel te treffen.

Maatregel	Toelichting
Behoud bomen, struiken en struweel	Is het verwijderen van bomen, struiken, hagen en struweel noodzakelijk om uw plannen tot uitvoer te brengen? Overweeg een alternatieve uitvoering of inpassing om zoveel mogelijk groen te behouden. Veel zoogdieren, insecten en vogels hebben baat bij het behoud van vorengenoemde elementen. Met name oude bomen met holtes zijn in de regel waardevol.
Toegang tot gebouwen behouden of creëren	Gebouwen die behouden blijven of nieuw gebouwd worden kunnen verblijfplaatsen gaan bieden voor een breed scala aan diersoorten. Vleermuizen hebben hun verblijfplaatsen in een luchtsponw, krappe dakruimte of achter gevelbetimmering. Huismussen nestelen in de dakruimte onder de dakpannen. Huiszwaluwen maken nestkommen onder witte overstekken en windveren.
Aanleg of behoud onverharde paden en wegen	Veel dieren nemen een stofbad om zich te ontdoen van parasieten. Een dergelijk stofbad wordt veelal gebruikt in of nabij verharde wegen die bestaan uit zand en puin. Overweeg het behoud of aanleg van onverharde terreindelen.
Plaatsen nestkast steenuil of kerkuil	Het buitengebied van de gemeente Ede is belangrijk leefgebied van de steenuil en kerkuil. Beide soorten maken gebruik van kleinschalig agrarisch landschap bestaande uit (oude) schuren, erven, hagen, tuinen en andere structuurrijke elementen. De nestkast van de steenuil kan worden geplaatst op rustige plaatsen aan de buitenzijde van gebouwen en in bomen. De nestkast van kerkuil kan worden geplaatst in hoge(re) donkere gebouwen.
Aanleg of optimalisatie vijver, poel of natuurvriendelijke oeverzone	Amfibieën, insecten, zoogdieren en vogels zijn gebaat bij oppervlaktewater. Oppervlaktewater wordt gebruikt als drinkwater, ten behoeve van voortplanting, als leefgebied en als foerageergebied. Jaarlijks onderhoud van een vijver en poel is belangrijk om het functioneren te waarborgen. Naast de aanleg van een waterpartij is de optimalisatie van een vijver, poel of oever mogelijk. Veel (kleine) diersoorten zijn gebaat bij flauwe begroeide oevers, dergelijke oevers bieden geschikt leefgebied en bevorderen in- en uittreedmogelijkheden.
Aanleg bloemrijke borders	Om de diversiteit aan vlinders en overige ongewervelde te verhogen kan ervoor gekozen worden om de borders van tuinen te beplanten met inheemse bloemdragende kruiden en struiken. Tevens kan de aanplanting van enkele fruitbomen een dergelijk gewenst resultaat behalen. Het gebruik van exotische en uitheemse soorten wordt afgeraden, omdat inheemse soorten vaak gebonden zijn aan in Nederland voorkomende vaatplanten.
Aanleg takkenrillen/composthoop	Het snoeiafval en organisch materiaal (GFT) kunnen worden verwerkt in takkenrillen en een composthoop. Takkenrillen of -hopen zijn geschikte verblijfplaatsen voor kleine fauna. Dit geldt eveneens voor composthopen waar met name insecten, muizen en amfibieën van profiteren. Veel van deze kleine fauna vormen (stapel)voedsel voor andere soorten in de voedselketen.

Meer inspiratie kan worden opgedaan middels de biomorfologische kaart van de Gemeente Ede. Deze kaart is beschikbaar via <https://geo.ede.nl/>