



**BLOM
ECOLOGIE**
Verbindt natuur en samenleving

Quickscan Wet natuurbescherming Oosterkamp 11 te Lunteren

Oriënterend onderzoek ecologie in het kader van de Wet natuurbescherming

blomecologie.nl

Colofon

Status:	Definitief
Project:	2022-0420
Datum:	7 december 2022
Samensteller:	ing. G. Fairhurst
Collegiale toets:	ing. J. Dekkers
Opdrachtgever:	Struikhoeve Advies & bemiddeling
Contactpersoon:	A.M.J. Ruitenbeek

Disclaimer

Blom Ecologie B.V. is niet aansprakelijk voor schade die voortkomt uit toepassing van de resultaten van werkzaamheden en/of gegevens verkregen van Blom Ecologie B.V.

Niets uit deze rapportage mag zonder schriftelijke toestemming van de opdrachtgever en Blom Ecologie B.V. worden gebruikt door derden. Onder gebruik worden alle vormen van kopie, openbaarmaking en elke andere toepassing begrepen. Deze rapportage mag alleen gebruikt worden voor het doel waarvoor het is samengesteld.

Inhoud

1 Inleiding	4
1.1 Planlocatie	5
1.2 Beoogde ruimtelijke ingreep	6
2 Methode	8
2.1 Uitvoering onderzoek	8
2.2 Soortenbescherming	8
2.3 Gebiedsbescherming	10
2.4 Houtopstanden	11
2.5 Houdbaarheid en toepassing	11
3 Beoordeling	12
3.1 Soortenbescherming	12
3.2 Gebiedsbescherming	17
3.3 Houtopstanden	18
4 Samenvatting	19
4.1 Soortenbescherming	19
4.2 Gebiedsbescherming	19
4.3 Houtopstanden	19
5 Conclusie	20
5.1 Conclusie	20
5.2 Uitvoerbaarheid	20
5.3 Vervolgstappen	20
5.4 Te treffen maatregelen	20

1 Inleiding

Aan de Oosterkamp 11 te Lunteren is een woning met opstallen gesitueerd. De initiatiefnemer is voornemens een aantal opstallen te slopen ten behoeve van een nieuwe bedrijfshal. De bestaande woning blijft gehandhaafd en is derhalve niet meegenomen in het onderzoek. Het bestemmingsplan voorziet niet in de beoogde ruimtelijke ingreep en dient derhalve te worden gewijzigd.

De beoogde ruimtelijke ingreep heeft mogelijk een negatief effect op beschermde flora en fauna (soortenbescherming), beschermde natuurgebieden (gebiedsbescherming) en/of beschermde houtopstanden. Ten behoeve van de beoogde ruimtelijke ingreep geldt de wettelijke verplichting onderzoek te verrichten naar de aanwezigheid van beschermde flora en fauna en de mogelijke effecten van de ruimtelijke ingreep daarop.

Struikhoeve Advies & bemiddeling begeleidt de ruimtelijke procedure en heeft Blom Ecologie verzocht de planlocatie te onderzoeken op aanwezigheid van beschermde soorten, gebieden en houtopstanden. Vervolgens wordt getoetst of de beoogde ruimtelijke ingreep uitvoerbaar is in het kader van de Wet natuurbescherming en/of provinciaal beleid.

Onderzoeksdoelen

- Is het bestemmingsplan dat wordt opgesteld voor het project zoals hiervoor omschreven uitvoerbaar zoals het bepaalde in de Wro (art. 3.1.6 Bro)?
- Welke, krachtens de Wet natuurbescherming, beschermde flora en fauna zijn (potentieel) aanwezig op de planlocatie en welke negatieve effecten kunnen optreden als gevolg van de beoogde ruimtelijke ingreep?
- Heeft de beoogde ruimtelijke ingreep een negatief effect op de instandhoudingsdoelen van Natura 2000-gebieden of de wezenlijke kenmerken en waarden van provinciaal aangewezen beschermde gebieden?
- Leidt de beoogde ruimtelijke ingreep tot kap van houtopstanden zoals bedoeld in de Wet natuurbescherming?
- Dienen er vervolgstappen in het kader van de Wet natuurbescherming en/of provinciaal aangewezen beschermde gebieden te worden genomen, en zo ja, welke?



Figuur 1.1 De planlocatie is gelegen aan de Oosterkamp 11 te Lunteren.

1.1 Planlocatie

De planlocatie is gelegen aan de Oosterkamp 11 te Lunteren en betreft een woon- en bedrijfsperceel (figuur 1.2). De woning op de planlocatie blijft gehandhaafd en is derhalve niet meegenomen in voorliggend onderzoek. De planlocatie is voor een groot deel verhard en bestaan uit verscheidene opstallen:

- A. Loods opgetrokken uit damwandplaten zonder spouw en een golfplaten dak zonder dakbeschot;
- B. Open overkapping voor opslag met een golfplaten dak;
- C. Bouwkeet opgetrokken uit kunststofplaten en een golfplaten dak;
- D. Schuur en fietsenstalling opgetrokken uit houten potdeksels en een metalen zadeldak;
- E. Schuur opgetrokken uit gepleisterde betonnen muren zonder open luchtspouw en een golfplaten dak.

Rondom de bebouwing is een coniferen haag aanwezig, welke voor een deel verwijderd wordt. Daarnaast staan er enkele solitaire bomen, die gehandhaafd blijven. Rondom de planlocatie zijn schapenweides aanwezig. In figuur 1.3 en bijlage 1 zijn een aantal foto's opgenomen die een impressie geven van de planlocatie en de directe omgeving hiervan.

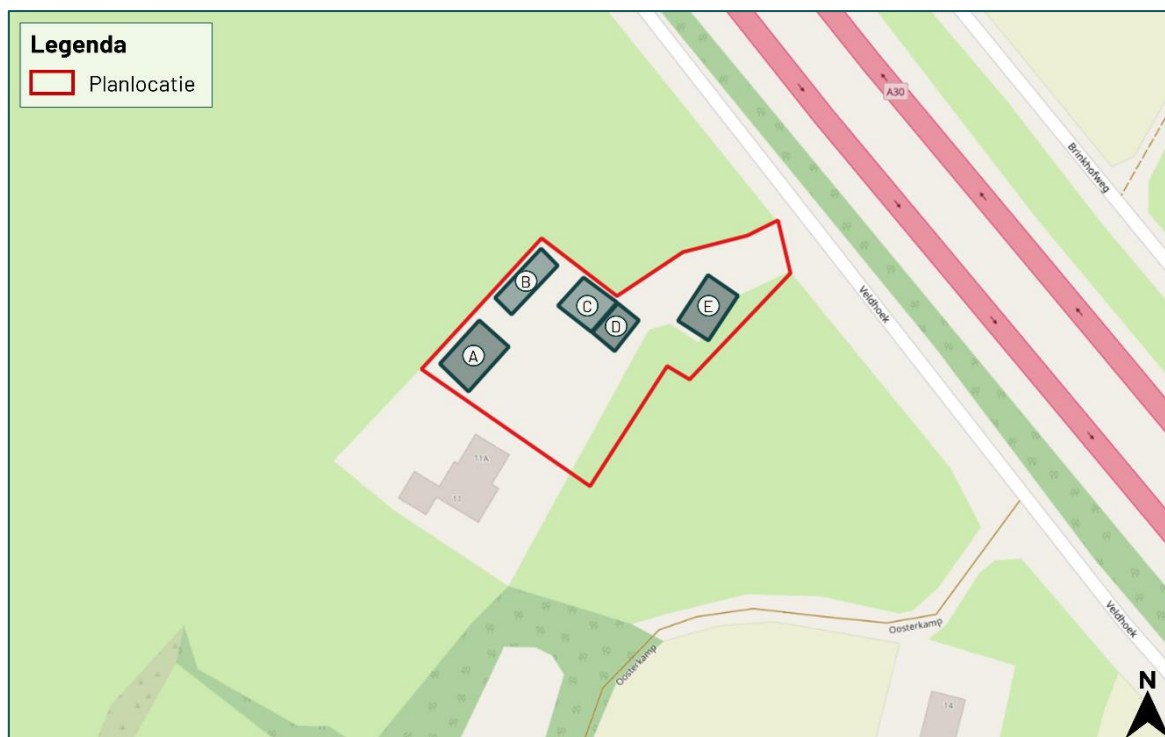

Figuur 1.2 De planlocatie (rood omkaderd) is gelegen aan de Oosterkamp 11 te Lunteren.

De directe omgeving van de planlocatie wordt gekenmerkt door een landelijke omgeving met voornamelijk graslanden en houtsingels. Op 40 m ten noordoosten ligt de A30 en op circa 3 km ten zuidoosten ligt de stadskern van Lunteren.



Figuur 1.3 Op de planlocatie is men voornemens om opstallen te slopen ten behoeve van een nieuwe woning. De letters corresponderen met de letter in figuur 1.2.

1.2 Beoogde ruimtelijke ingreep

De beoogde ruimtelijke ingreep betreft het slopen van de opstallen ten behoeve van de bouw van een nieuwe bedrijfshal. Hiervoor wordt ook een deel van de coniferen haag verwijderd. Overige groene elementen en de solitaire bomen blijven gehandhaafd. Daarnaast is er sprake van een landschappelijke inpassing en worden er nieuw groenstructuren aangelegd. Onderstaand volgt een korte opsomming van de ingrepen en effecten:

- slopen van bebouwing: algemene sloopwerkzaamheden en afvoer sloopmateriaal;
- verwijderen terreininrichting, waaronder gedeelte van het groen: graafwerkzaamheden, transport (afvoer) van materiaal en groen;
- egaliseren terrein: graafwerkzaamheden en grondtransport;
- realisatie nieuwbouw: algemene bouwwerkzaamheden;
- revitalisatie terrein en aanleg verharding: allerhande (straat- en hoveniers) werkzaamheden.

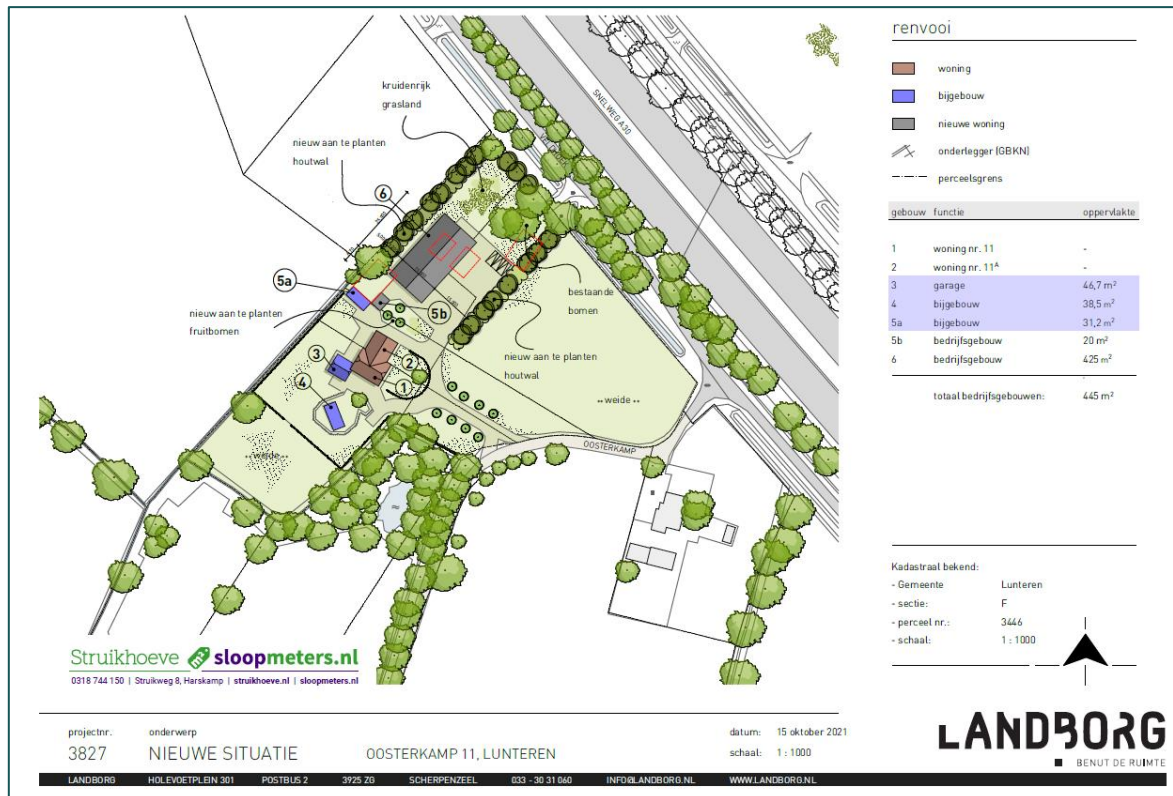

Figuur 1.4 Visuele representatie van de beoogde situatie (bron: Landborg).

2 Methode

Dit oriënterend onderzoek verkent alle relevante vakgebieden met betrekking tot de Wet natuurbescherming. Hierbij wordt een beoordeling gegeven van de aanwezigheid van specifieke potentie voor beschermde flora en fauna op de planlocatie, de betekenis van de planlocatie voor de aanwezige soorten en de effecten van de voorgenomen ingrepen op de soorten. Dit onderzoek bestaat uit een veldbezoek en raadpleging van externe bronnen. De reikwijdte bestaat uit de Wet natuurbescherming en de provinciale omgevingsverordening.

2.1 Uitvoering onderzoek

Het veldbezoek is een momentopname van de aanwezige flora en fauna. Op basis van dit veldbezoek wordt een inschatting gemaakt omtrent de mogelijke aanwezigheid van beschermde soorten. Tijdens het veldbezoek is de planlocatie nauwkeurig onderzocht, waarbij ook gelet werd op sporen en delen of restanten van planten en/of dieren. Het veldbezoek heeft plaatsgevonden op 22 november 2022 en is uitgevoerd door ing. G. Fairhurst. De weersomstandigheden tijdens het veldbezoek waren; droog, 7/8 bewolkt, 8° Celsius en windkracht 1(Bft).

Vaak zijn er al gegevens bekend over een planlocatie en de directe omgeving hiervan. Deze gegevens worden onder andere beheerd in rapporten en naslagwerken en door de Nationale Database Flora en Fauna (NDFF). In NDFF wordt normaliter hierbij een straal van 2 km aangehouden rondom de planlocatie. Afhankelijk van het karakter en ligging van de planlocatie kan een afwijkende afstand aangehouden worden. Raadpleging van externe bronnen levert vaak nuttige aanvullende informatie op en biedt daarmee een volledig beeld van de (mogelijk) aanwezige flora en fauna.

2.2 Soortenbescherming

De soortenbescherming is opgedeeld in de volgende beschermingsregimes: Vogelrichtlijnsoorten (Wnb art. 3.1), Habitatrichtlijnsoorten (Wnb art. 3.5) en Andere soorten (Wnb art. 3.10). Hierin worden rust- en voortplantingsverblijfplaatsen en het functioneel leefgebied beschermd. Bij overtreding van een verbodsbepaling geldt een ontheffingsplicht.

Vogelrichtlijn (Wnb art. 3.1)

1. Het is verboden opzettelijk van nature in Nederland in het wild levende vogels van soorten als bedoeld in artikel 1 van de Vogelrichtlijn te doden of te vangen.
2. Het is verboden opzettelijk nesten, rustplaatsen en eieren van vogels als bedoeld in het eerste lid te vernielen of te beschadigen, of nesten van vogels weg te nemen.
3. Het is verboden eieren van vogels als bedoeld in het eerste lid te rapen en deze onder zich te hebben.
4. Het is verboden vogels als bedoeld in het eerste lid opzettelijk te storen.
5. Het verbod, bedoeld in het vierde lid, is niet van toepassing indien de storing niet van wezenlijke invloed is op de staat van instandhouding van de desbetreffende vogelsoort.

Habitatrichtlijn (Wnb art. 3.5)

1. Het is verboden in het wild levende dieren van soorten, genoemd in bijlage IV, onderdeel a, bij de Habitatrichtlijn, bijlage II bij het Verdrag van Bern of bijlage I bij het Verdrag van Bonn, in hun natuurlijk verspreidingsgebied opzettelijk te doden of te vangen.
2. Het is verboden dieren als bedoeld in het eerste lid opzettelijk te storen.
3. Het is verboden eieren van dieren als bedoeld in het eerste lid in de natuur opzettelijk te vernielen of te rapen.
4. Het is verboden de voortplantingsplaatsen of rustplaatsen van dieren als bedoeld in het eerste lid te beschadigen of te vernielen.

5. Het is verboden planten van soorten, genoemd in bijlage IV, onderdeel b, bij de Habitatrichtlijn of bijlage I bij het Verdrag van Bern, in hun natuurlijke verspreidingsgebied opzettelijk te plukken en te verzamelen, af te snijden, te ontwortelen of te vernielen.

Andere soorten (Wnb art. 3.10)

1. Onverminderd artikel 3.5, eerste, vierde en vijfde lid, is het verboden:
 - a. in het wild levende zoogdieren, amfibieën, reptielen, vissen, dagvlinders, libellen en kevers van de soorten, genoemd in de bijlage, onderdeel A, bij deze wet, opzettelijk te doden of te vangen;
 - b. de vaste voortplantingsplaatsen of rustplaatsen van dieren als bedoeld in onderdeel a opzettelijk te beschadigen of te vernielen, of
 - c. vaatplanten van de soorten, genoemd in de bijlage, onderdeel B, bij deze wet, in hun natuurlijke verspreidingsgebied opzettelijk te plukken en te verzamelen, af te snijden, te ontwortelen of te vernielen.

Vogelrichtlijn

Onder de Vogelrichtlijn zijn alle in gebruik zijnde nesten en broedgevallen van vogels beschermd. Het is van alle vogelsoorten verboden om nesten te beschadigen of te vernielen. Daarnaast gelden onder provinciale aanwijzingen categorieën waarin de nesten en rustplaatsen van specifieke vogelsoorten jaarrond bescherming genieten, dus ook in de periode dat deze niet in gebruik zijn. Rustplaatsen zijn conform de Richtsnoeren van de Europese Commissie gedefinieerd als zijnde essentiële zones voor het bestaan van een dier of groep van dieren wanneer ze niet-actief zijn.

Tabel 2.1 Vogelsoorten onder categorie 1 t/m 4: nesten en rustplaatsen jaarrond beschermd. Vogelsoorten onder categorie 5: nesten en rustplaatsen jaarrond beschermd, indien er sprake is van ecologisch zwaarwegende redenen.

Vogelsoorten onder categorie 1 t/m 4 (Provincie Gelderland)			
Boomvalk	Havik	Ooievaar	Sperwer
Buizerd	Huismus	Ransuil	Steenuil
Gierzwaluw	Kerkuil	Roek	Wespendief
Grote gele kwikstaart	Oehoe	Slechtvalk	Zwarte wouw
Vogelsoorten onder categorie 5 (Provincie Gelderland)			
Blauwe reiger	Ekster	Kleine bonte specht	Tapuit
Boerenwaluw	Gekraagde roodstaart	Kleine vliegenvanger	Torenvalk
Bonte vliegenvanger	Glanskop	Koolmees	Zeearend
Boomklever	Grauwe vliegenvanger	Kortsnavelboomkruiper	Zwarte kraai
Boomkruiper	Groene Specht	Oeverwaluw	Zwarte mees
Bosuil	Grote bonte specht	Pimpelmees	Zwarte roodstaart
Brilduiker	Hop	Raaf	Zwarte specht
Draaihals	Huiswaluw	Ruigpootuil	
Eidereend	IJsvogel	Spreeuw	

Provinciale vrijstelling

Van de verboden als bedoeld in *Andere soorten* Wnb art. 3.10 eerste lid kan door bevoegd gezag vrijstelling verleend worden voor het opzettelijk doden of vangen van individuen en voor het opzettelijk beschadigen of vernielen van voortplantingsplaatsen of vaste rustplaatsen voor bepaalde soorten.

Voor alle soorten in Nederland geldt dat er sprake is van een algemene zorgplicht (Wnb art. 1.11). Hierin wordt voorgeschreven dat nadelige gevolgen voor flora en fauna voorkomen moeten worden. Het uitgangspunt van de algemene zorgplicht is dat het doden, verwonden, verontrusten of beschadigen van flora en fauna wordt vermeden. Deze zorgplicht geldt voor iedereen.

In de Omgevingsverordening van de Provincie Gelderland is voor de volgende soorten vrijstelling opgenomen in het kader van ruimtelijke ontwikkelingen:

Tabel 2.2 Vrijgestelde soorten in het kader van ruimtelijke ontwikkelingen in de provincie Gelderland.

Vrijgestelde soorten		
Aardmuis	Gewone bosspitsmuis	Ondergrondse woelmuis
Bastaardkikker	Gewone pad	Ree
Bosmuis	Haas	Rosse woelmuis
Bruine kikker	Huisspitsmuis	Tweekleurige bosspitsmuis
Dwergmuis	Kleine watersalamander	Veldmuis
Dwergspitsmuis	Konijn	Vos
Egel	Meerkikker	Woelrat

2.3 Gebiedsbescherming

In Nederland zijn natuurgebieden aangewezen met een beschermde status. Deze natuurgebieden betreffen hoofdzakelijk Natura 2000-gebieden en provinciaal beschermde gebieden.

Natura 2000-gebieden

Voor werkzaamheden in Natura 2000-gebieden is bij mogelijke effecten een Voortoets vereist. Met de Voortoets wordt bepaald of de plannen mogelijk negatieve effecten hebben op de doelstellingen van Natura 2000-gebieden. Ten aanzien van Natura 2000-gebieden kunnen ook externe effecten als stikstofdepositie en licht- of geluidsuitstraling van invloed zijn. Bij negatieve effecten op beschermde natuurgebieden dient een vergunning voorhanden te zijn.

Provinciaal beleid (provincie Gelderland)

Onderstaande teksten zijn gebaseerd op de meest recente versie van de Omgevingsverordening.

Gelders Natuurnetwerk

Binnen het Gelders Natuurnetwerk geldt het 'nee, tenzij'-principe. Het uitgangspunt is dat een bestemmingsplan geen nieuwe activiteiten mogelijk maakt die de kernkwaliteiten, oppervlakte of samenhang van het Gelders Natuurnetwerk aantasten. Uitzonderingen hierop betreffen ruimtelijke ontwikkelingen met een groot openbaar belang waarbij er geen reële alternatieven zijn. Bij aantasting van de kernkwaliteiten, oppervlakte of samenhang geldt een compensatieplicht.

Groene Ontwikkelingszone

Een nieuwe ontwikkeling in de Groene Ontwikkelingszone is toegestaan als uit onderzoek blijkt dat de kernkwaliteiten of ontwikkelingsdoelen per saldo en naar rato van de ingreep worden versterkt en de samenhang niet verloren gaat. Deze onderbouwing dient te worden vastgelegd in een versterkingsplan.

Weidevogelgebied

Een bestemmingsplan dat betrekking heeft op weidevogelgebied laat de realisatie van een nieuwe windturbine of nieuw zonnenveld niet toe. Een andere nieuwe activiteit of ontwikkeling is enkel toegestaan als deze geen nadelige gevolgen heeft voor de functie als broedgebied voor weidevogels.

Ganzenrustgebied

Een bestemmingsplan dat betrekking heeft op een ganzenrustgebied laat een nieuwe activiteit of ontwikkeling alleen toe als uit onderzoek blijkt dat deze activiteit of ontwikkeling wordt uitgevoerd op een locatie waar de nadelige gevolgen voor de functie als rustgebied voor overwinterende ganzen zoveel mogelijk worden beperkt, en na uitvoering minimaal 500 hectare in het betreffende ganzenrustgebied overblijft.

Beschermingszone natte landnatuur

Natte landnatuur is natuur die direct afhankelijk is van de grondwatersituatie ter plaatse. Een bestemmingsplan voor gronden gelegen in een beschermingszone natte landnatuur maakt geen functies mogelijk die significant nadelige effecten kunnen hebben op de instandhouding van de natte landnatuur. Uitzonderingen hierop betreffen ruimtelijke ontwikkelingen met een groot openbaar belang waarbij er geen reële alternatieven zijn.

2.4 Houtopstanden

Houtopstanden onder de Wnb betreffen zelfstandige eenheden van bomen, boomvormers, struiken, hakhout of griend, met een oppervlakte van 1000 m² of meer, of een rijbeplanting met meer dan 20 bomen. Het is verboden een houtopstand geheel of gedeeltelijk te vellen of te doen vellen, met uitzondering van het periodiek vellen van griend- of hakhout, zonder voorafgaand melding te doen bij gedeputeerde staten. Ingeval een houtopstand geheel of gedeeltelijk is geveld, dient deze binnen drie jaar herplant te worden.

Het vellen van houtopstanden is niet meldingsplichtig in het kader van de Wnb als het één van de volgende typen houtopstanden betreft (Wnb art. 4.1):

- a) houtopstanden binnen de door gemeenteraad vastgestelde grenzen van de bebouwde kom;
- b) houtopstanden op erven of in tuinen;
- c) fruitbomen en windschermen om boomgaarden;
- d) naaldbomen, kennelijk bedoeld om te dienen als kerstbomen, niet ouder dan twintig jaar;
- e) kweekgoed;
- f) uit populieren of wilgen bestaande: (1) wegbepantingen, (2) beplantingen langs waterwegen en/of (3) éénrijige beplantingen langs landbouwgronden;
- g) het dunnen van een houtopstand;
- h) uit populieren, wilgen, essen of elzen bestaande beplantingen die kennelijk zijn bedoeld voor de productie van houtige biomassa, indien zij: (1) ten minste eens per tien jaar worden geoogst, (2) bestaan uit minstens tienduizend stoven per hectare per beplantingseenheid, zijnde een aaneengesloten beplanting die niet wordt doorsneden door onbeplante stroken breder dan twee meter, en (3) zijn aangelegd na 1 januari 2013.

2.5 Houdbaarheid en toepassing

De beoogde ruimtelijke ingreep wordt getoetst aan de actuele wetgeving en provinciale verordening. Over het algemeen heeft een quickscan Wet natuurbescherming een houdbaarheid van 3 jaar, mits binnen deze periode de omstandigheden op de planlocatie, de wetgeving en de provinciale verordening niet wezenlijk veranderen.

3 Beoordeling

3.1 Soortenbescherming

Op basis van het veldbezoek en de bureaustudie wordt per soortgroep besproken wat de potentie van de planlocatie en de directe omgeving daarvan voor het voorkomen van soorten is, en welke effecten daarop te verwachten zijn ten gevolge van de beoogde ruimtelijke ingreep. Voor een aantal van de nationaal beschermde soorten geldt vrijstelling in het kader van ruimtelijke ontwikkelingen. In de voorliggende beoordeling is specifiek gelet op de potentiële aanwezigheid van beschermde soorten waarvoor geen vrijstelling geldt.

Planten

Binnen een straal van 2 km van de planlocatie is het voorkomen van beschermde planten niet bekend (NDFF 2012-2022).

De planlocatie is voor een groot deel verhard en bestaat uit een aantal opstallen en een aantal groenelementen, waaronder een coniferen haag en enkele solitaire bomen waaronder paardenkastanje, ruwe berk en zomerlinde. Op de muren van de bebouwing is geen (beschermde) muurvegetatie aangetroffen. De beoogde ruimtelijke ingreep leidt niet tot aantasting van beschermde en/of kwetsbare vegetatie. Gelet op de functie, ligging en het gebruik van het perceel in relatie tot de habitatpreferentie van kwetsbare en zeldzame soorten wordt de aanwezigheid hiervan niet verwacht. Hiermee kan worden uitgesloten dat er sprake is van het opzettelijk vernielen van beschermde planten in hun natuurlijke verspreidingsgebied.

Grondgebonden zoogdieren

Binnen een straal van 2 km is de aanwezigheid bekend van de volgende zoogdieren: boommarter, bosmuis, bruine rat, bunzing, dwergmuis, egel, haas, huisspitsmuis, konijn, mol, ree, rode eekhoorn, rosse woelmuis, steenmarter, veldmuis, vos en wezel (NDFF 2012-2022). Voor de volgende soorten geldt dat deze beschermd zijn onder de Wet natuurbescherming en dat er geen vrijstelling geldt in het kader van ruimtelijke ontwikkelingen: boommarter, bunzing, rode eekhoorn, steenmarter en wezel.

Tijdens het veldbezoek zijn geen sporen aangetroffen van (beschermde) zoogdieren. De beoogde ontwikkeling leidt niet tot aantasting van bomen en boomrijke gebieden, waardoor negatieve effecten op de boommarter en rode eekhoorn uitgesloten is.

De bunzing, steenmarter en wezel zijn marterachtige welke voornamelijk voorkomen in kleinschalige landschappen met een afwisseling van groenstructuren als houtsingels, ruigte, begroeiende oevers en bosschages. De bunzing en wezel geven de voorkeur aan oude konijnenholen en houtstapels als verblijfplaats en de steenmarter heeft de voorkeur voor stenige structuren als (oude) stallen en schuren, zolders en kelderruimte. Bij aanwezigheid van een verblijfplaats zijn veelvuldig sporen aanwezig in de vorm van latrines en prooiresten. Vaak is er ook sprake van stank overlast. De te slopen opstallen zijn nauwkeurig geïnspecteerd op de aanwezigheid van sporen en geschikte verblijfplaatsen. Doordat de bouwkeet (C), schuur met fietsenstalling (D) en de grote schuur (E) niet toegankelijk zijn, kan hier de aanwezigheid van een verblijfplaats uitgesloten worden. In de loods en oeverkapping ontbreekt het aan sporen daarnaast is hier sprake van bedrijvigheid en derhalve veel verstoring. Tevens zijn er geen holen en takenstapels aanwezig op de planlocatie, waardoor de aanwezigheid van verblijfplaatsen van de bunzing, steenmarter en wezel uitgesloten is. Tevens maakt de planlocatie, door het ontbreken van voldoende dekking, voedsel en verblijfplaatsen, geen deel uit van het essentieel leefgebied van marterachtigen.

Door vorengenoemde is het uitgesloten dat er sprake is van een essentiële functie op de planlocatie voor soorten van de Habitatrichtlijn en niet vrijgestelde andere soorten. De planlocatie heeft enkel mogelijk een functie voor algemene soorten. Dit betreft met name egel en huismuis.

Dergelijke soorten zijn dermate opportunistisch dat in de directe omgeving voldoende vergelijkbaar habitat aanwezig is waar ze zich al dan niet tijdelijk kunnen ophouden. Bovendien geldt voor dergelijke algemene soorten vrijstelling in het kader van ruimtelijke ontwikkelingen. Op en rondom de planlocatie zijn geen holen, nesten of sporen aangetroffen die duiden op de aanwezigheid van beschermde zoogdiersoorten die buiten de Omgevingsverordening van de provincie vallen (zie Wnb art. 3.10). Er is ten aanzien van grondgebonden zoogdieren geen sprake van overtreding van verbodsbepalingen in het kader van de Wet natuurbescherming.

Vleermuizen

Binnen een straal van 2 km is het voorkomen bekend van de volgende vleermuissoorten: gewone dwergvleermuis, laatvlieger, rosse vleermuis, ruige dwergvleermuis en watervleermuis (NDDF 2012-2022). Onder de Wet natuurbescherming zijn alle in Nederland voorkomende vleermuizen als Habitatrichtlijnsoorten beschermd (Wnb art. 3.5). Laanvormige bomenrijen, oude bomen met gaten en scheuren, (oude) gebouwen met kieren en spleten en/of structuurrijke groenelementen kunnen een functioneel onderdeel zijn van een vleermuishabitat. Ongeacht de mogelijke aanwezigheid van vleermuisverblijfplaatsen kunnen vleermuizen gebruikmaken van de planlocatie tijdens vliegbewegingen en foerageeractiviteiten. Hier dienen in het kader van de algemene zorgplicht mogelijk maatregelen genomen te worden (zie H5.4).

Er worden geen bomen gekapt in de beoogde ruimtelijke ingreep. De ontwikkeling resulteert derhalve niet in het wegnemen van verblijfplaatsen van boombewonende vleermuizen.

De te slopen opstallen zijn nauwkeurig geïnspecteerd op de aan- dan wel afwezigheid van potentiële verblijfplaatsen en geschikte invliegopeningen. Alle gevels en daken van de betreffende bebouwing zijn gecontroleerd op eventuele openingen als open stootvoegen, kierende daklijsten, scheefliggende dakpannen, ontbrekende specie en overige gevelafwerkingen die vleermuizen toegang kunnen verlenen tot een open dakruimte en/of spouwmuur. Een dergelijke verblijfplaats moet voldoen aan een geschikt microklimaat, met een constante (lage) temperatuur, een hoge luchtvochtigheid en weinig invloed van weersomstandigheden. De loods (A), overkapping (B) en bouwkeet (C) zijn per definitie ongeschikt als verblijfplaats voor vleermuizen door het ontbreken van een spouwruiimte, dakbeschoot en andere voor vleermuizen bereikbare kruipruimten. De schuur met fietsenstalling (D) is opgetrokken uit potdeksels welke strak op elkaar aansluiten (figuur 3). Daarnaast heeft de schuur een metalen dak met direct daaronder isolatiemateriaal. Hierdoor is de schuur ontoegankelijk voor vleermuizen. De schuur (E) is opgetrokken uit gepleisterde betonnen muren. Achter de muren is een smalle spouwruiimte aanwezig. Deze ruimte is echter niet toegankelijk doordat de ruimte wordt geblokkeerd door een houten balk of het golfplaten dak dat hier direct op aansluit (figuur 3). Hierdoor zijn er geen openingen aanwezig die vleermuizen kunnen gebruiken om toegang te krijgen tot de spouwmuur. Tevens is het dak ontoegankelijk door de aanwezigheid van vogelschroot. Wegens het ontbreken van muren met toegankelijke spouw- en dakruimte is het voor vleermuizen onmogelijk om in de bebouwing een geschikte verblijfplaats te vinden. Het is uit te sluiten dat de bebouwing op de planlocatie gebruikt wordt door vleermuizen die in bebouwing leven, zoals gewone dwergvleermuis, laatvlieger en ruige dwergvleermuis.



Figuur 3.1 De opstallen op de planlocatie bieden geen geschikte verblijfplaatsen voor vleermuizen doordat aanwezige kruipruimte als de spouw of dakruimte ontbreken of niet toegankelijk zijn.

Hoewel het uitgesloten is dat vleermuizen de planlocatie gebruiken als verblijfplaats, bestaat de mogelijkheid dat vleermuizen de planlocatie gebruiken als foerageergebied en/of vliegroute. Binnen de beoogde ontwikkeling worden geen aaneengesloten lineaire lijnen of groenstructuren aangetast, waardoor er geen sprake is van aantasting van vliegroute en/of foerageergebieden.

Amfibieën

Binnen een straal van 2 km is de aanwezigheid bekend van de volgende amfibieënsoorten: bastaardkikker, bruine kikker, gewone pad en kleine watersalamander (NDFP 2012-2022). Voor al deze soorten geldt dat deze beschermd zijn onder de Wet natuurbescherming, maar vrijstelling geldt in het kader van ruimtelijke ontwikkelingen

Amfibieën leven zowel in een aquatisch als terrestrische omgeving. Deze omgevingen betreffen voortplantingswater, foerageergebieden en overwinteringsstructuren. Deze habitatonderdelen dienen op korte afstand van elkaar te liggen. De planlocatie is voornamelijk verhard en het ontbreekt aan oppervlaktewater. Daarnaast is er sprake van bedrijvigheid en ontbreekt het aan voldoende vorstvrije en verstoringsvrije plaatsen. Negatieve effecten op (beschermd) amfibieën is uitgesloten. Het is niet uit te sluiten dat algemene soorten, zoals de bruine kikker en gewone pad voorkomen op de planlocatie. Deze dieren vallen echter onder de vrijstelling voor ruimtelijke ontwikkelingen op basis van de vastgestelde provinciale verordeningen. Er is ten aanzien van amfibieën geen sprake van overtreding van verbodsbepalingen in het kader van de Wet natuurbescherming.

Reptielen

Binnen een straal van 2 km is de aanwezigheid van inheemse reptielen niet bekend (NDFP 2012-2022).

Reptielen zijn over het algemeen verbonden aan structuurrijke en weinig verstoorte biotopen als heidevelden, bosgebied en natuurlijke oevers. Door de afwezigheid van structuurrijke biotopen en de hoge mate van verstoring is het voorkomen van beschermd reptielen binnen het plangebied uitgesloten. Er is ten aanzien van reptielen geen sprake van overtreding van verbodsbepalingen in het kader van de Wet natuurbescherming.

Vissen

Binnen een straal van 2 km is de aanwezigheid van beschermde vissoorten niet bekend (NDFP 2012-2022).

Op de planlocatie en binnen de invloedssfeer van de beoogde ruimtelijke ingreep bevindt zich geen oppervlaktewater. Er is derhalve ten aanzien van vissen geen sprake van overtreding van verbodsbepalingen in het kader van de Wet natuurbescherming.

Insecten en andere ongewervelden

Binnen een straal van 2 km is de aanwezigheid van beschermde insecten of ongewervelden niet bekend (NDFP 2012-2022).

Op de planlocatie zijn geen plantensoorten aangetroffen die specifiek voor een beschermde ongewervelde een waardplant vormen. Ook is er geen sprake van oud hout, zure venntjes of andere specifieke omstandigheden die duiden op de mogelijke aanwezigheid van beschermde insecten of andere ongewervelden. Er is ten aanzien van insecten en andere ongewervelden geen sprake van overtreding van verbodsbepalingen in het kader van de Wet natuurbescherming.

Vogels

Op de planlocatie en de directe omgeving hiervan zijn tijdens het veldbezoek de volgende soorten waargenomen: kauw en zwarte kraai. Gedurende het veldbezoek zijn individuen, nesten en/of sporen niet aangetroffen van vogelsoorten met een jaarrond beschermde nestlocatie en/of leefgebied. Binnen een straal van 100 meter van de planlocatie is vastgestelde aanwezigheid van nestlocaties van jaarrond beschermde vogels niet bekend (NDFP 2012-2022).

Vogels - Jaarrond beschermde nestlocaties (cat. 1 t/m 4)

Huismussen zijn sterk geassocieerd met mensen. De nestplaats is in de regel gebonden aan bebouwing. Voor zijn voedsel is de huismus sterk afhankelijk van wat de mens hem al dan niet bewust biedt. Deze voedselbron moet continu aanwezig zijn. De huismus heeft een sterke binding met mensen en komt tot broeden in of tegen gebouwen in dorpen en steden, in en bij boerderijen, maneges, kinderboerderijen en andere vormen van bebouwing in het landelijk gebied. Op plekken waar menselijke bebouwing wordt afgewisseld met groenvoorzieningen zijn meer huismussen dan op plekken waar geen groen aanwezig is. (BIJ12 kennisdocument Huismus, 2022). De loods (A), overkapping (B) en bouwkeet (C) zijn per definitie ongeschikt als nestlocatie voor de huismus door de afwezigheid van dakbeschot en/of aanwezigheid van een platdak zonder nauwe ruimte. De schuur (D) heeft een metalen zadeldak met daaronder isolatiemateriaal en is daardoor ontoegankelijk voor de huismus. De grote schuur (E) heeft een golfplaten zadeldak met vogelschroot, waardoor de dakruimte niet toegankelijk is (figuur 3.2). Het voorkomen van nestlocaties van huismus op de planlocatie kan derhalve uitgesloten worden. De beoogde ruimtelijke ingreep leidt tot zeer beperkte aantasting van groene delen en resulteert niet in afname van essentieel leefgebied. Van aantasting van nestlocaties en functioneel leefgebied van de huismus is derhalve geen sprake.

De gierzwaluw heeft als oorspronkelijk rotsbewoner de rotsen ingeruild voor bebouwing. De soort broedt daardoor hoofdzakelijk in stedelijk gebied in donkere holtes van ventilatieschachten, spleten in muren en onder (pannen)daken (BIJ12 kennisdocument Gierzwaluw, 2017). Doordat de soort niet direct vanuit zijn nest kan opstijgen, moet hij zich naar beneden kunnen laten vallen. Het nest dient hierdoor een vrije aanvliegroute van minimaal 1 meter breed, en minimaal 3 meter onder de nestopening te bevatten. Hierbij dienen zo min mogelijk belemmerende elementen, zoals bomen, aanwezig te zijn. Voedselvluchten kunnen op vele kilometers (tot wel 1000 km) van het nest plaatsvinden, waardoor het foerageergebied niet nader te definiëren is. De opstallen op de planlocatie hebben geen geschikte nestruimte (A, B en C) of zijn niet toegankelijk (D en E), waardoor de aanwezigheid van gierzwaluwnesten uitgesloten is.

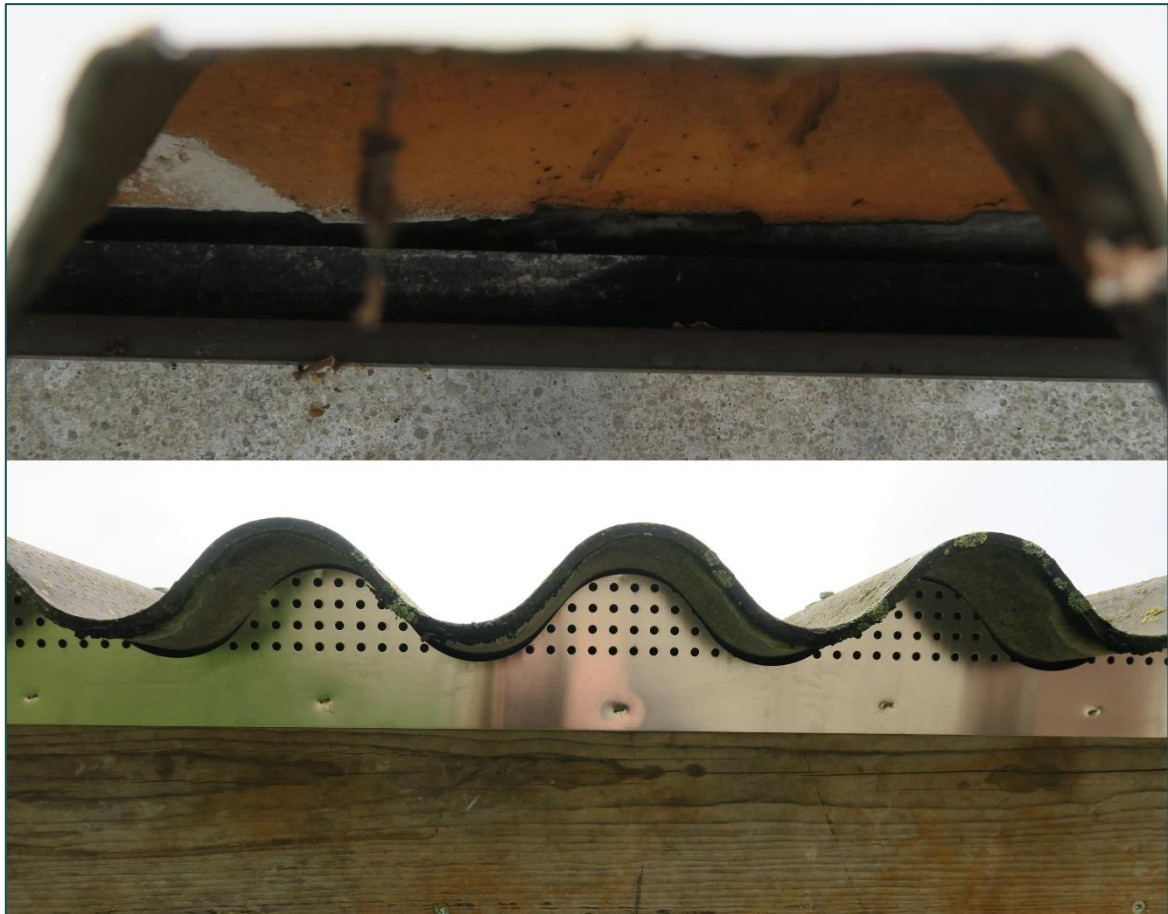

Figuur 3.2 De aanwezige dakruimte zijn niet toegankelijk door de aanwezigheid van isolatiemateriaal (boven) en vogelschroot (onder).

De bouwkeet (C), schuur met fietsenstalling (D) en grote schuur (E) zijn ontoegankelijk voor uilen. In de loods (A) en overkapping (B) zijn geen sporen van uilen met jaarrond beschermde nesten (kerkuil en steenuil) aangetroffen. Aanwezigheid van nest- en rustplaatsen is uitgesloten. Er zijn geen grote nesten of horsten aangetroffen in de bomen op en rondom de planlocatie. De aanwezigheid van nesten van in bomen broedende soorten als buizerd, sperwer en ransuil kan uitgesloten worden. Op de planlocatie is geen sprake van functioneel leefgebied van uilen- en roofvogelsoorten, door de kleinschaligheid en mate van verharding van de planlocatie.

Er is wat betreft vogels met jaarrond beschermde nesten geen sprake van het vangen of doden van individuen, het wegnemen van rust- of nestplaatsen, of het wegnemen van structuren die essentieel zijn in het functioneren van rust- of nestplaatsen.

Vogels - Algemene broedvogels en cat. 5

De planlocatie voorziet in beperkt voedselaanbod en structuurrijke schuilgelegenheden voor algemene soorten. De hagen en bomen op en rondom de planlocatie vormen voor algemene broedvogels zoals merel, duiven en kleine zangvogels geschikte nestlocaties. Gedurende het broedseizoen zijn de nesten en de functionele leefomgeving van voornoemde soorten beschermd. Het broedseizoen vangt aan onder bepaalde klimatologische omstandigheden en betreft indicatief de periode 15 maart t/m 15 juli. Ten aanzien van algemene broedvogels en categorie 5 soorten kunnen de sloopwerkzaamheden en het verwijderen van delen van de coniferen haag worden opgestart buiten het broedseizoen en/of na het ongeschikt maken van de planlocatie. Indien de beoogde werkzaamheden in het broedseizoen worden opgestart dient de locatie voorafgaand aan de werkzaamheden geïnspecteerd te worden door een ter zake deskundige.

3.2 Gebiedsbescherming

Natura 2000

De planlocatie maakt geen deel uit van een Natura 2000-gebied. Op een afstand van circa 3,8 km ligt het Natura 2000-gebied 'Veluwe' (figuur 3.1).

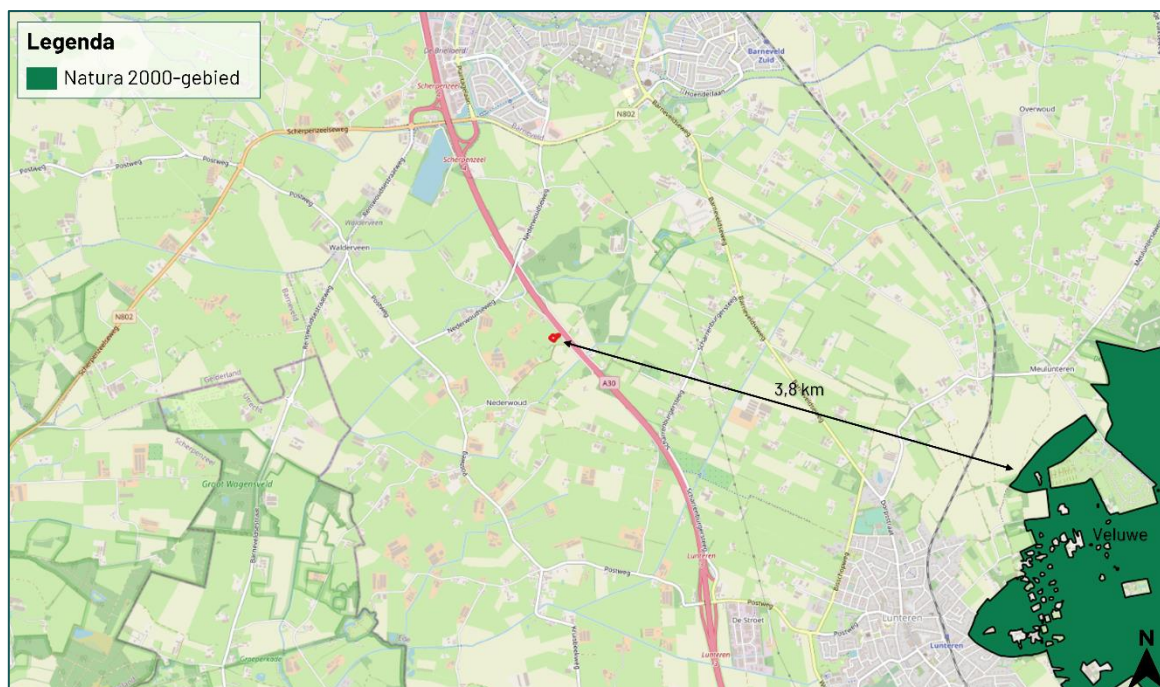

Figuur 3.3 De planlocatie ligt op een afstand van circa 3,8 km tot het Natura 2000-gebied 'Veluwe' (bron: nationaal Georegister PDOK).

De beoogde ruimtelijke ingreep betreft de sloop van een aantal opstallen en de realisatie van een bedrijfshal. Ondanks dat deze buiten een Natura 2000-gebied uitgevoerd wordt, kunnen er nog steeds effecten optreden. Voor een aantal effecten (trillingen, geluid, optische verstoring etc.) geldt dat de afstand tot de omliggende Natura 2000-gebieden per definitie te groot is om te resulteren in negatieve effecten. Een toename in stikstofdepositie kan een negatief effect sorteren op stikstofgevoelige habitattypen en leefgebieden. Ten opzichte van de huidige situatie leidt de beoogde ruimtelijke ingreep in de gebruiksfase niet tot een toename in het aantal verkeersbewegingen. De nieuwbouw zal zonder gasaansluiting in de gebruiksfase geen stikstofuitstoot hebben.

Gedurende de bouwfase kan er een beperkte en tijdelijke stikstofemissie verwacht worden ten gevolge van het gebruik van mobiele werktuigen en bijbehorende verkeersbewegingen. Per 2 november 2022 geldt dat de algemene bouwvrijstelling onbruikbaar is en dat activiteiten van de bouwsector onderdeel moeten zijn van de beoordeling.

Gezien er sprake is van een grote afstand (3,8 km) tussen het plangebied en het dichtstbijzijnde Natura 2000-gebied en er sprake is van een ontwikkeling van beperkte omvang wordt op voorhand uitgesloten dat er sprake is van een verhoging van de stikstofdepositie in stikstofgevoelige habitattypen of leefgebieden binnen Natura 2000-gebieden. Een berekening middels de AERIUS-Calculator kan derhalve achterwege blijven.

Provinciaal aangewezen gebieden (Gelderland)

De planlocatie maakt geen deel uit van een beschermd gebied betreffende het Gelders Natuurnetwerk, Groene Ontwikkelingszone, Weidevogelgebied, Ganzenrustgebied of Beschermingszone natte landnatuur. Op een afstand van circa 290 m ligt het Gelders Natuurnetwerk en op een afstand van circa 40 m ligt de Groene Ontwikkelingszone (figuur 3.4). Op een afstand van meer dan 15 km ligt Weidevogelgebied en op afstand van meer dan 18 km ligt het Ganzenrustgebied (geen kaart weergave).

Op een afstand van circa 5,4 km ligt de Beschermingszone natte landnatuur (geen kaart weergave). Ten aanzien van provinciaal aangewezen gebieden geldt dat externe werking geen toetsingskader is. Doordat de planlocatie niet binnen een provinciaal beschermd gebied valt zijn er geen vervolgstappen in het kader van Wet natuurbescherming benodigd.

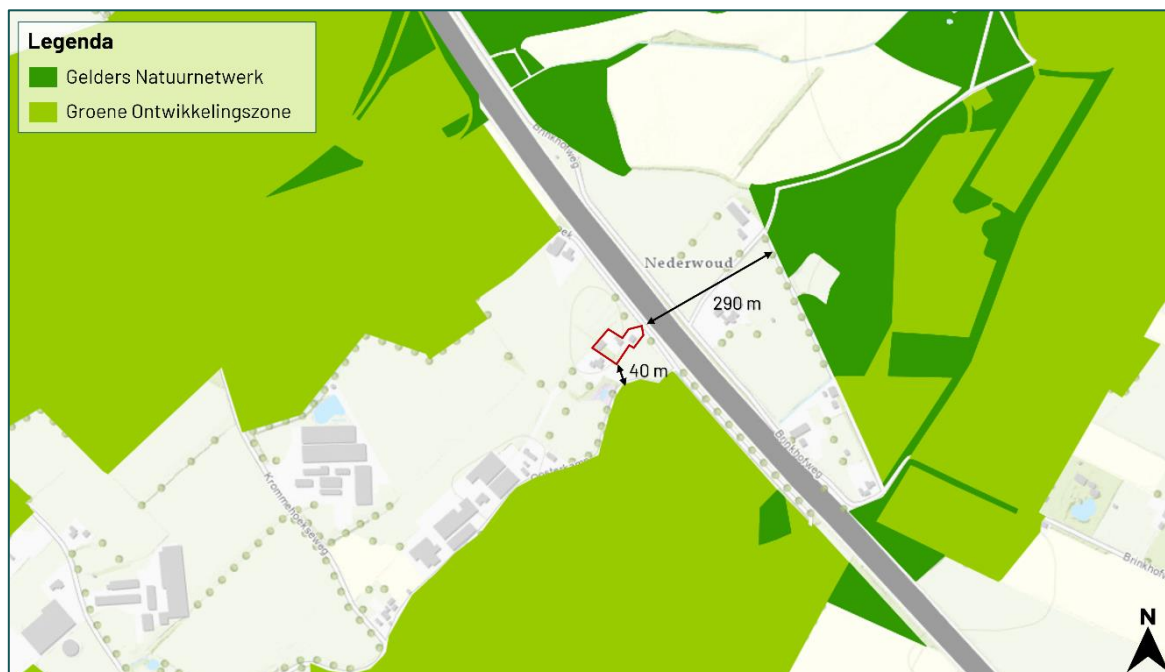

Figuur 3.4 De planlocatie ligt op een afstand van circa 290 m tot het Gelders natuurnetwerk en op circa 40 tot de Groene Ontwikkelingszone (bron: gldanders.planoview.nl).

3.3 Houtopstanden

Wet natuurbescherming

In de beoogde ingreep zijn geen kapwerkzaamheden voorzien. Een meldingsplicht in het kader van Wnb is niet noodzakelijk.

4 Samenvatting

4.1 Soortenbescherming

De planlocatie heeft geen essentiële betekenis voor beschermde soorten. De planlocatie is mogelijk geschikt leefgebied voor soorten welke niet beschermd zijn (behoudens de algemene zorgplicht) en/of waarvoor een vrijstelling geldt. Voor broedvogels geldt dat de nesten van alle soorten beschermd zijn tijdens het broedseizoen (indicatief 15 maart – 15 juli).

Tabel 4.1 Overzicht van de Soortenbescherming.

Soortgroep	Bescherming Wnb	Soortspecifiek onderzoek	Mogelijke functie planlocatie
Planten		Nee	
Grondgebonden zoogdieren		Nee	
Vleermuizen		Nee	
Amfibieën		Nee	
Reptielen		Nee	
Vissen		Nee	
Insecten en andere ongewervelden		Nee	
Vogels (cat. 1 t/m 4)		Nee	
Vogels (Algemeen en cat. 5)		Nee	

4.2 Gebiedsbescherming

De planlocatie maakt geen onderdeel uit van een Natura 2000-gebied of provinciaal aangewezen beschermde gebieden. Gelet op de aard van de werkzaamheden, de afstand tot de gebieden en de beoogde situatie is van externe werking op omliggende Natura 2000-gebieden geen sprake. Een Aerius-berekening, Voortoets en/of 'nee, tenzij'-toets is niet noodzakelijk.

Tabel 4.2 Overzicht van beschermde gebieden in het kader van gebiedsbescherming.

Gebiedsbescherming	Afstand	Mogelijke effecten	Nader onderzoek
Natura 2000	3,8 km	Geen	N.v.t.
Gelders Natuurnetwerk	290 m	Geen	N.v.t.
Groene ontwikkelingszone	40 m	Geen	N.v.t.
Weidevogelgebied	15 km	Geen	N.v.t.
Ganzenrustgebied	18 km	Geen	N.v.t.
Beschermingszone natte landnatuur	5,3	Geen	N.v.t.

4.3 Houtopstanden

Op de planlocatie zijn geen kapwerkzaamheden voorzien.

5 Conclusie

5.1 Conclusie

De beoogde sloop en nieuwbouw aan de Oosterkamp 11 te Lunteren is uitvoerbaar zoals bepaald in de Wro (art. 3.1.6 Bro).

5.2 Uitvoerbaarheid

De beoogde ruimtelijke ingreep leidt niet tot overtreding van verbodsbepalingen omtrent soortenbescherming, gebiedsbescherming en houtopstanden in het kader van de Wet natuurbescherming. Tijdens de uitvoering van de werkzaamheden dient rekening te worden gehouden met de (mogelijke) aanwezigheid van zoogdieren en algemene broedvogels. Voor deze soorten dienen maatregelen te worden getroffen om effecten te voorkomen.

5.3 Vervolgstappen

De beoogde ruimtelijke ingreep leidt niet tot aantasting van beschermde natuurwaarden (soortbescherming, gebiedsbescherming en houtopstanden). Derhalve is het uitvoeren van aanvullend onderzoek niet noodzakelijk.

5.4 Te treffen maatregelen

- Tijdens de werkzaamheden moet voorzichtig worden gehandeld met alle voorkomende flora en fauna (algemene zorgplicht).
- Wanneer ondanks zorgvuldig handelen, onderzoek en advies schade lijkt te ontstaan voor beschermde flora en fauna, dient direct contact opgenomen te worden met een ter zake deskundige.
- Eventueel aanwezige vegetatie of bodemmateriaal (takken, stronken) voorafgaand aan de werkzaamheden gefaseerd verwijderen. Dit om grondgebonden dieren de kans te bieden zelfstandig de planlocatie te verlaten.
- Er wordt gelegenheid gegeven aan dieren, die tijdens de werkzaamheden worden gevonden, te vluchten of zich te verplaatsen naar een schuilplaats buiten het bereik van de werkzaamheden.
- De planlocatie tijdens de werkzaamheden en in de nieuwe situatie bij voorkeur niet verlichten en in de periode april-oktober de werkzaamheden tussen zonsopgang en zonsondergang uitvoeren (buiten schemerperiodes). Mocht verlichting noodzakelijk zijn hierbij een vleermuisvriendelijke verlichtingswijze toepassen (amberkleurig licht, lichtbundel nederwaarts richten, toepassen geconvergeerde lichtbundel).
- De sloopwerkzaamheden en verwijderen van de coniferen haag opstarten of uitvoeren buiten het broedseizoen van vogels (indicatief medio maart t/m medio juli). Als dit niet mogelijk is dienen de potentiële nestlocaties van algemene broedvogels ruim voorafgaand aan het broedseizoen ongeschikt of ontoegankelijk gemaakt te worden. E.e.a. op aanwijzing van deskundige. Als werkzaamheden in het broedseizoen worden uitgevoerd die mogelijk resulteren in het wegnemen of verstoren van broedgevallen dient voor aanvang door een ter zake deskundig gecontroleerd te worden of er broedvogels aanwezig zijn.

Bronvermelding

Geraadpleegde documenten (BIJ12, 2017)

Kennisdocument Gewone dwergvleermuis (*Pipistrellus pipistrellus*)

Kennisdocument Gierzwaluw (*Apus apus*)

Kennisdocument Huismus (*Passer domesticus*)

Kennisdocument Ruige dwergvleermuis (*Pipistrellus nathusii*)

Geraadpleegde websites

www.arcgis.com

www.bij12.nl

www.gelderland.maps.arcgis.com

www.gldanders.planoview.nl

www.nationaalgeoregister.nl

www.ndff.nl

www.ravon.nl

www.ruimtelijkeplannen.nl

www.verspreidingsatlas.nl

www.vleermuisprotocol.nl

www.vlinderstichting.nl

www.wilde-planten.nl

www.zoogdiervereniging.nl

Bijlage 1 Fotografische impressie

Bijlage 2 Behoud van Biodiversiteit

Bijlage 1 Fotografische impressie



Figuur 1 De coniferen haag die voor een deel wordt verwijderd, met op de achtergrond de grote schuur (E).



Figuur 2 De binnenzijde van de loods (A).



Figuur 3 De overkapping (B) wordt gebruikt als opslagplaats.



Figuur 4 De binnenzijde van de grote schuur (E).

Bijlage 2 Behoud van biodiversiteit

De Wet natuurbescherming is gericht op het behouden en ontwikkelen van waardevolle natuur. Voor een bepaald aantal soorten flora en fauna gelden specifieke regels die gericht zijn op bescherming. Het betreft soorten die vanuit Europese wetgeving en verdragen beschermd zijn (Habitatrichtlijn- en Vogelrichtlijnsoorten) en nationaal beschermde soorten (in de Wet Nb 'overige soorten' genoemd). Vorengenoemde soorten worden beschermd middels verbodsbepalingen welke zijn opgenomen in hoofdstuk 3 van de Wet Nb. Voor alle andere niet specifiek beschermde soorten of soorten waarvoor vrijstelling geldt is de algemene Zorgplicht van toepassing.

Toetsing aan Wet Natuurbescherming

Bij ruimtelijke ingrepen wordt getoetst of de beoogde plannen leiden tot aantasting of verstoring van verblijfplaatsen en/of functioneel leefgebied van beschermde soorten, aantasting van beschermde gebieden en/of beschermde houtopstanden. Of anders geformuleerd: leiden de ingrepen tot overtreding van de verbodsbepalingen van de Wet natuurbescherming. Indien daar (mogelijk) sprake van is dient een soortspecifiek onderzoek te worden uitgevoerd en/of een ontheffing van de Wet Nb te worden aangevraagd. Een ontheffing wordt verleend als de gunstige staat van instandhouding niet in het geding is, er sprake is van een wettelijk belang en de desbetreffende soort voldoende kan worden gefaciliteerd tijdens en na de ingreep. Voor de niet beschermde soorten worden veelal enkele (algemene) mitigerende maatregelen voorgeschreven om negatieve effecten op deze soorten te voorkomen.

De gemeente Ede: behoud van biodiversiteit

Het doel van de Wet natuurbescherming is het behouden en ontwikkelen van waardevolle natuur. Toetsing aan de Wet Nb vindt vaak plaats binnen het abstracte juridische kader (wel/geen overtreding verbodsbepalingen). Deze strikte interpretatie van de Wet natuurbescherming doet conform de ambitie van de gemeente Ede tekort aan het doel van de wet. Biodiversiteit is namelijk meer dan alleen beschermde soorten, dit betreft het gehele ecosysteem met alle niet beschermde en beschermde natuurwaarden bij elkaar. Bij het toetsen van ecologisch onderzoek (quickscans flora en fauna) handelt de gemeente vanuit deze visie. Concreet betekent dit het volgende:

1. Ruimtelijke ingrepen mogen niet strijdig zijn met de Wet natuurbescherming (overtreding verbodsbepalingen)
2. Voorafgaand aan de ingreep dient beoordeeld te worden welke werkzaamheden strikt noodzakelijk zijn en welke ecotopen behouden kunnen blijven. Mogelijk kan door fasering in tijd en ruimte voor flora en fauna belangrijke elementen behouden blijven of in mindere mate worden aangetast (ongeacht of deze een relevante functie hebben voor beschermde soorten).
3. Vaak kunnen in de nieuwe situatie (eenvoudige) maatregelen worden getroffen die meerwaarde hebben voor de biodiversiteit. Het natuur-inclusief ontwerp van nieuwe gebouwen (met bijv. voorzieningen voor vleermuizen, huismus, gierzwaluw, kerkuil en steenuil), extensief beheer, de aanplant van bomen, struiken en kruidachtige soorten, het plaatsen van nestkasten en de aanleg van takkenrillen.

Toetsing door Blom Ecologie

In opdracht van de initiatiefnemer toetsen de gecertificeerde en deskundige ecologen van Blom Ecologie of de voorgenomen ingrepen leiden tot overtreding van de verbodsbepalingen van de Wet natuurbescherming.

Advies met betrekking tot het behoud van zoveel mogelijk ecologische waarden en meerwaarde in de nieuwe situatie maken geen integraal onderdeel uit van de toetsing aan de Wet natuurbescherming. Aangezien de gemeente Ede hier impliciet aandacht voor vraagt adviseren wij u om een of meerdere maatregelen uit onderstaande tabel te treffen.

Tabel 2 Maatregelen ten gunste van de biodiversiteit

Maatregel	Toelichting
Behoud bomen, struiken en struweel	Is het verwijderen van bomen, struiken, hagen en struweel noodzakelijk om uw plannen tot uitvoer te brengen? Overweeg een alternatieve uitvoering of inpassing om zoveel mogelijk groen te behouden. Veel zoogdieren, insecten en vogels hebben baat bij het behoud van vorengenoemde elementen. Met name oude bomen met holtes zijn in de regel waardevol.
Toegang tot gebouwen behouden of creëren	Gebouwen die behouden blijven of nieuw gebouwd worden kunnen verblijfplaatsen gaan bieden voor een breed scala aan diersoorten. Vleermuizen hebben hun verblijfplaatsen in een luchtsponw, krappe dakruimte of achter gevelbetimmering. Huismussen nestelen in de dakruimte onder de dakpannen. Huiszwaluwen maken nestkommen onder witte overstekken en windveren.
Aanleg of behoud onverharde paden en wegen	Veel dieren nemen een stofbad om zich te ontdoen van parasieten. Een dergelijk stofbad wordt veelal gebruikt in of nabij verharde wegen die bestaan uit zand en puin. Overweeg het behoud of aanleg van onverharde terreindelen.
Plaatsen nestkast steenuil of kerkuil	Het buitengebied van de gemeente Ede is belangrijk leefgebied van de steenuil en kerkuil. Beide soorten maken gebruik van kleinschalig agrarisch landschap bestaande uit (oude) schuren, erven, hagen, tuinen en andere structuurrijke elementen. De nestkast van de steenuil kan worden geplaatst op rustige plaatsen aan de buitenzijde van gebouwen en in bomen. De nestkast van kerkuil kan worden geplaatst in hoge(re) donkere gebouwen.
Aanleg of optimalisatie vijver, poel of natuurvriendelijke oeverzone	Amfibieën, insecten, zoogdieren en vogels zijn gebaat bij oppervlaktewater. Oppervlaktewater wordt gebruikt als drinkwater, ten behoeve van voortplanting, als leefgebied en als foerageergebied. Jaarlijks onderhoud van een vijver en poel is belangrijk om het functioneren te waarborgen. Naast de aanleg van een waterpartij is de optimalisatie van een vijver, poel of oever mogelijk. Veel (kleine) diersoorten zijn gebaat bij flauwe begroeide oevers, dergelijke oevers bieden geschikt leefgebied en bevorderen in- en uittredmogelijkheden.
Aanleg boomlike borders	Om de diversiteit aan vlinders en overige ongewervelde te verhogen kan ervoor gekozen worden om de borders van tuinen te beplanten met inheemse bloemdragende kruiden en struiken. Tevens kan de aanplanting van enkele fruitbomen een dergelijk gewenst resultaat behalen. Het gebruik van exotische en uitheemse soorten wordt afgeraden, omdat inheemse soorten vaak gebonden zijn aan in Nederland voorkomende vaatplanten.

Meer inspiratie kan worden opgedaan middels de biomorfologische kaart van de Gemeente Ede. Deze kaart is beschikbaar via <https://geo.ede.nl/>



BLOM ECOLOGIE

Verbindt natuur en samenleving

Koeweistraat 2

4181 CD Waardenburg

0418 820 288

blomecologie.nl