

DBL ARCHITECTEN
T.a.v. mevr. A. Helder
Meulunterseweg 34
6741 HN Lunteren

Datum 9 juli 2021
Kenmerk BE/2021/672/r
Uw kenmerk Email d.d. 15 juni 2021
Auteur(s) ing. M.A. Brinkbaumer
Collegiale toets ir. ing. A.E. Vos

BLOM ECOLOGIE B.V.
ADVIES & ONDERZOEK

Zandweg 46
4181 PM Waardenburg

t 0418 820 288
e info@blomecologie.nl
i www.blomecologie.nl

KvK 67221904
BTW 856882999B01
IBAN NL21RABO0314240683

Quickscan Wet natuurbescherming Wekeromsedijk 3 te Wekerom

Aan de Wekeromsedijk 3 te Wekerom is een boeren erf met woning en tuinhuisje, twee opbergschuren, een voormalige varkensstal en een werkschuur gesitueerd. De initiatiefnemer is voornemens een functiewijziging door te voeren waarbij de huidige functie wordt omgezet naar niet-agrarisch bedrijf. Voor deze omvorming wordt een opslagschuur, het tuinhuisje en de voormalige varkensstal gesaneerd ten behoeve van een nieuw te bouwen schuur.

De beoogde ontwikkeling heeft mogelijk een negatief effect op beschermde flora en fauna (soortenbescherming), beschermde natuurgebieden (gebiedsbescherming) en/of beschermde houtopstanden. Ten behoeve van de beoogde ontwikkeling geldt de wettelijke verplichting onderzoek te verrichten naar de aanwezigheid van beschermde flora en fauna en de mogelijke effecten van de ruimtelijke ingreep daarop. Middels voorliggend ecologisch oriënterend onderzoek is de (potentiële) aanwezigheid van beschermde flora en fauna en de betekenis van de planlocatie voor deze soorten in kaart gebracht.

DBL Architecten begeleidt de ruimtelijke procedure en heeft Blom Ecologie B.V. verzocht de planlocatie te onderzoeken op aanwezigheid van beschermde flora en fauna en deze vervolgens te toetsen aan de effecten van de werkzaamheden en het geldende bestemmingsplan.

Onderzoeksdoelen

Middels dit oriënterend onderzoek worden de volgende onderzoeksvragen beantwoord:

- Is het bestemmingsplan dat wordt opgesteld voor het project zoals hiervoor omschreven uitvoerbaar zoals het bepaalde in de Wro (art. 3.1.6 Bro)?
- Welke, krachtens de Wet natuurbescherming, beschermde flora en fauna zijn (potentieel) aanwezig op de planlocatie?
- Welke negatieve effecten treden op voor (potentieel) aanwezige flora en fauna als gevolg van de beoogde ruimtelijke ingreep?
- Heeft de beoogde ruimtelijke ingreep een negatief effect op de instandhoudingsdoelen van Natura 2000-gebieden of de wezenlijke kenmerken en waarden van het Gelders Natuurnetwerk en/of een Groene Ontwikkelingszone?
- Heeft de beoogde ruimtelijke ingreep een negatief effect op houtopstanden die middels de Wet natuurbescherming zijn beschermd?
- Dienen er vervolgstappen in het kader van de Wet natuurbescherming te worden genomen, en zo ja, welke?

Planlocatie

De planlocatie is gelegen aan de Wekeromsedijk 3 te Wekerom (figuur 1). De planlocatie betreft een boerenerf bestaande uit een woning met tuinhuisje, twee opbergschuren, een voormalig varkensstal en werkschuur. Voor de beoogde ontwikkeling wordt slechts 1 opbergschuur, het tuinhuisje en de voormalig varkensstal verwijderd. Derhalve wordt de overige bebouwing buiten beschouwing gelaten in deze rapportage. Zowel de opbergschuur als de voormalige varkensstal zijn opgetrokken uit gemetselde muren met een golfplaten zadeldak. De varkensschuur bevat isolatieplaten tegen het dak, de opbergschuur bevat geen dakbeschoot. Het tuinhuis is opgetrokken uit houten wanden met golfplaten dak zonder dak- of spouwruimte. In figuur 2 en bijlage 1 zijn een aantal foto's opgenomen die een impressie geven van de planlocatie en de directe omgeving hiervan.

De omgeving van de planlocatie wordt gekenmerkt door landelijk gebied, het dorp Wekerom en bosgebied. Directe rondom de planlocatie is sprake van agrarische akker- en weidepercelen. Het dichtstbijzijnde oppervlaktewater betreft de Grote Valkse beek gelegen op ca. 200 m ten noordoosten.



Figuur 1 De planlocatie (rood omkaderd) is gelegen aan de Wekeromsedijk 3 te Wekerom (bron kaartmateriaal: arcgis.com).



Figuur 2 Fotografische indruk van de planlocatie en de directe omgeving hiervan. Zichtbaar is de opbergschuur en varkensschuur.

Funcieverandering en effecten

De beoogde ingrepen zijn permanent van karakter. De beoogde ontwikkeling betreft het wijzigen van de perceel functie van agrarisch naar niet-agrarisch bedrijf. Voor deze ontwikkeling wordt een tuinhuisje, opslagschuur en voormalig varkensstal gesaneerd ten behoeve van een nieuw te bouwen schuur. Voor de beoogde ontwikkeling zijn kapwerkzaamheden niet noodzakelijk. Onderstaand volgt een korte opsomming van de ingrepen en effecten:

- saneren van bebouwing: algemene sloopwerkzaamheden en afvoer sloopmateriaal;
- verwijderen terreininrichting, waaronder gedeelte van het groen: graafwerkzaamheden, transport (afvoer) van materiaal en groen;
- egaliseren terrein: graafwerkzaamheden en grondtransport;
- realisatie nieuwbouw: algemene bouwwerkzaamheden;
- revitalisatie terrein en aanleg verharding: allerhande (straat- en hoveniers) werkzaamheden.



Figuur 3 Visuele representatie van de beoogde situatie (bron: DBL Architectenbureau).

Methode

Dit oriënterend onderzoek verkent alle relevante vakgebieden met betrekking tot de Wet natuurbescherming. Hierbij wordt een beoordeling gegeven van de aanwezigheid van specifieke potentie voor beschermde flora en fauna op de planlocatie, de betekenis van de planlocatie voor de aanwezige soorten en de effecten van de voorgenomen ingrepen op de soorten. Dit onderzoek bestaat uit een veldbezoek en raadpleging van externe bronnen.

Veldbezoek

Het veldbezoek is een momentopname van de aanwezige flora en fauna. Op basis van dit veldbezoek wordt een inschatting gemaakt omtrent de mogelijke aanwezigheid van beschermde soorten. Tijdens het veldbezoek is de planlocatie nauwkeurig onderzocht, waarbij ook gelet werd op sporen en delen of restanten van planten en/of dieren. Het veldbezoek heeft plaatsgevonden op 29 juni 2021 en is uitgevoerd door ing. M.A. Brinkbaumer. De weersomstandigheden tijdens het veldbezoek waren; miezer, 8/8 bewolkt, 17° Celsius en windkracht 1-2 (Bft).

Externe bronnen

Vaak zijn er al gegevens bekend over een planlocatie en de directe omgeving hiervan. Deze gegevens worden onder andere beheerd in rapporten en naslagwerken en door de Nationale Database Flora en Fauna (NDF). Raadpleging van externe bronnen levert vaak nuttige aanvullende informatie op en biedt daarmee een vollediger beeld van de (mogelijk) aanwezige flora en fauna.

Wet natuurbescherming

Per 1 januari 2017 zijn drie voormalige wetten; de Flora- en faunawet samen met de Boswet en de Natuurbeschermingswet 1998, vervangen door de Wet natuurbescherming (Wnb). Bevoegdheden zijn met het ingaan van deze wet overgedragen van het rijk naar de provincie.

Algemene zorgplicht

In de Algemene zorgplicht (art. 1.11) wordt voorgeschreven dat nadelige gevolgen voor flora en fauna voorkomen moet worden. Het uitgangspunt van de Algemene zorgplicht is dat het doden, verwonden, verontrusten of beschadigen van flora en fauna wordt vermeden. Deze zorgplicht geldt voor iedereen.

(a) Soortenbescherming

De soortenbescherming is opgedeeld in de volgende beschermingsregimes: *Vogelrichtlijnsorten* (art. 3.1), *Habitatrichtlijnsorten* (art. 3.5) en *Andere soorten* (art. 3.10). Hierin worden ook rust- en voortplantingsverblijfplaatsen en het functioneel leefgebied beschermd. Bij negatieve effecten op soorten in de specifieke soortenbescherming geldt een ontheffingsplicht.

Van de verboden als bedoeld in *Andere soorten* art. 3.10 eerste lid kan door bevoegd gezag vrijstelling verleend worden voor het opzettelijk doden of vangen van individuen en voor het opzettelijk beschadigen of vernielen van vaste voortplantingsplaatsen of rustplaatsen voor bepaalde soorten.

In de Omgevingsverordening Gelderland is voor de volgende soorten vrijstelling opgenomen in het kader van ruimtelijke ontwikkelingen:

Tabel 1 *Vrijgestelde soorten in het kader van ruimtelijke ontwikkelingen in de provincie Gelderland.*

<i>Aardmuis</i>	<i>Gewone bosspitsmuis</i>	<i>Ondergrondse woelmuis</i>
<i>Bastaardkikker</i>	<i>Gewone pad</i>	<i>Ree</i>
<i>Bosmuis</i>	<i>Haas</i>	<i>Rosse woelmuis</i>
<i>Bruine kikker</i>	<i>Huisspitsmuis</i>	<i>Tweekleurige bosspitsmuis</i>
<i>Dwergmuis</i>	<i>Kleine watersalamander</i>	<i>Veldmuis</i>
<i>Dwergspitsmuis</i>	<i>Konijn</i>	<i>Vos</i>
<i>Egel</i>	<i>Meerkikker</i>	<i>Woelrat</i>

(b) Gebiedsbescherming

Naast de specifieke soortenbescherming kent Nederland ook gebiedsbescherming, waarbij bepaalde gebieden extra bescherming genieten. Het gaat hier hoofdzakelijk om Natura 2000-gebieden en het Gelders Natuurnetwerk en de Groene Ontwikkelingszone. In deze gebieden mogen in principe geen werkzaamheden binnen de grenzen uitgevoerd worden.

Natura 2000-gebieden

Voor werkzaamheden in Natura 2000-gebieden is bij mogelijke effecten een Voortoets vereist. Met de Voortoets wordt bepaald of de plannen mogelijk negatieve effecten hebben op de doelstellingen van Natura 2000-gebieden. Ten aanzien van Natura 2000-gebieden kunnen ook externe effecten als stikstofdepositie en licht- of geluidsuitstraling van invloed zijn. Bij negatieve effecten op beschermde natuurgebieden dient een vergunning voorhanden te zijn.

Provinciaal beleid

Binnen het Gelders Natuurnetwerk geldt het 'nee, tenzij'-principe. Voor een ontwikkeling in een Groene Ontwikkelingszone geldt het 'ja, mits' principe. In bepaalde gevallen dient er natuurcompensatie uitgevoerd te worden. Ten aanzien van het Gelders Natuurnetwerk en de Groene Ontwikkelingszone geldt dat externe werking geen toetsingskader is. Bij negatieve effecten op beschermde natuurgebieden die onder provinciaal beleid valt dient tevens een vergunning voorhanden te zijn.

(c) Houtopstanden

Houtopstanden onder de Wnb betreffen zelfstandige eenheden van bomen, boomvormers, struiken, hakhout of griend, met een oppervlakte van 1000 m² of meer, of een rijbeplanting met meer dan 20 bomen.

Het is verboden een houtopstand geheel of gedeeltelijk te vellen of te doen vellen, met uitzondering van het periodiek vellen van vriend- of hakhout, zonder voorafgaand melding te doen bij gedeputeerde staten. Ingeval een houtopstand geheel of gedeeltelijk is geveld, dient deze binnen drie jaar herplant te worden.

Het vellen van houtopstanden is niet meldingsplichtig in het kader van de Wnb als het één van de volgende typen houtopstanden betreft:

- a) houtopstanden binnen de bij besluit van de gemeenteraad vastgestelde grenzen van de bebouwde kom;
- b) houtopstanden op erven of in tuinen;
- c) fruitbomen en windschermen om boomgaarden;
- d) naaldbomen, kennelijk bedoeld om te dienen als kerstbomen, indien niet ouder dan twintig jaar;
- e) kweekgoed;
- f) uit populieren of wilgen bestaande: (1) wegbeplantingen, (2) beplantingen langs waterwegen en/of (3) éénrijige beplantingen langs landbouwgronden;
- g) het dunnen van een houtopstand;
- h) uit populieren, wilgen, essen of elzen bestaande beplantingen die kennelijk zijn bedoeld voor de productie van houtige biomassa, indien zij: (1) ten minste eens per tien jaar worden geoogst, (2) bestaan uit minstens tienduizend stoven per hectare per beplantingseenheid, zijnde een aaneengesloten beplanting die niet wordt doorsneden door onbeplante stroken breder dan twee meter, en (3) zijn aangelegd na 1 januari 2013.

Beoordeling (a) soortenbescherming

Op basis van het veldbezoek en de bureaustudie wordt per soortgroep besproken wat de potentie van de planlocatie en de directe omgeving daarvan voor het voorkomen van soorten is, en welke effecten daarop te verwachten zijn ten gevolge van de beoogde ontwikkeling. Voor een aantal van de nationaal beschermde soorten (beschermingsregime 'Andere soorten') geldt vrijstelling in het kader van ruimtelijke ontwikkelingen (zie *soortenbescherming*). In de voorliggende beoordeling is specifiek gelet op de potentiële aanwezigheid van beschermde soorten waarvoor geen vrijstelling geldt c.q. soorten waarvoor een ontheffingsplicht noodzakelijk is.

Planten

Binnen een straal van 2 km van de planlocatie is het voorkomen van beschermde planten niet bekend (NDFP 2011-2021). Gedurende het veldbezoek zijn geen beschermde planten en/of sporen hiervan aangetroffen. De planlocatie betreft een grotendeels verhard boerenerf met enkel een onverharde tuin met hoog onderhoudsbeeld. Hierdoor is geen sprake van geschikte groeiplaatsen van beschermde vaatplanten.

Ter plaatse van de planlocatie is slechts sprake van inheemse of aangeplante planten zonder beschermde status. Enkele waargenomen soorten betreffen: akkerwinde, akkerdistel, herderstasje, hortensia, klimop, lavendel, paardenbloem, veldzuring en witte klaver.

De beoogde ontwikkeling leidt niet tot aantasting van beschermde en/of kwetsbare vegetatie. Beschermde planten stellen over het algemeen specifieke eisen aan hun milieu, zoals kalkhoudende, stikstofarme of vochtige groeiplaatsen. Gelet op de functie, ligging en het gebruik van het perceel in relatie tot de habitatpreferentie van kwetsbare en zeldzame soorten wordt de aanwezigheid hiervan niet verwacht. Daarnaast zijn beschermde planten niet aangetroffen gedurende het veldbezoek, waarmee negatieve effecten ten aanzien van beschermde planten derhalve kunnen worden uitgesloten.

Grondgebonden zoogdieren

Binnen een straal van 2 km is de aanwezigheid bekend van de volgende zoogdieren: aardmuis, boomarter, bosmuis, bruine rat, bunzing, damhert, das, edelhert, egel, haas, konijn, mol, ree, rode eekhoorn, rosse woelmuis, veldmuis, vos, wezel en wild zwijn. (NDFP 2011-2021). Voor de volgende soorten geldt dat deze beschermd zijn onder de Wet natuurbescherming en dat er geen vrijstelling geldt in het kader van ruimtelijke ontwikkelingen: boomarter, bunzing, damhert, das, edelhert, rode eekhoorn, wezel en wild zwijn. Tijdens het veldbezoek zijn geen sporen aangetroffen van (beschermde) zoogdieren.

Soorten als de boommarter, damhert, edelhert, rode eekhoorn en wild zwijn komen voor in rustige aaneengesloten bosgebieden van voldoende oppervlakte en voedselmogelijkheden. De boommarter en rode eekhoorn wanen zich geregeld ook richting het landelijk gebied, hier dient echt voldoende sprake te zijn van houtwallen en kleine bosjes. Het damhert, edelhert en wild zwijn blijven vaak dicht bij de bosranden. Aangezien de planlocatie een grotendeels verhard boerenerf betreft waar veel menselijke verstoring plaatsvindt is er geen sprake van geschikt leefgebied van vorens genoemde soorten. De aanwezigheid van boommarter, damhert, edelhert, rode eekhoorn en wildzwijn is uitgesloten van de planlocatie.

De bunzing, das en wezel zijn marterachtigen welke voorkomen in landelijk gebied waar een verscheidenheid aan leefgebiedsonderdelen voorkomen. De bunzing en wezel zijn wegens het beperkte formaat afhankelijk van beschutting in de vorm van houtwallen, heggen, bosjes en overige structuren. De das is een stuk groter en foerageert derhalve ook in open grasvelden. Verblijfplaatsen van bunzing en wezel worden gemaakt in structuren als stenen- of takkenhopen, de das maakt burchten in houtwallen. Alle drie de soorten vermijden menselijke verstoring. Derhalve is de verharde planlocatie waar veel werkverstoring plaatsvindt ongeschikt als leefgebied van deze soorten. De planlocatie staat ook niet in verbinding met overige groenstructuren en derhalve met overig leefgebied. Verder voorziet de beoogde ontwikkeling enkel de sanering van bebouwing, derhalve is uitgesloten dat er negatieve effecten ontstaan ten aanzien van beschermde zoogdiersoorten.

Door vorens genoemde is het uitgesloten dat de planlocatie een essentiële functie bevat voor soorten van de *Habitatrichtlijn* en niet vrijgestelde *Andere soorten*. De planlocatie heeft enkel mogelijk een functie voor algemene soorten. Dit betreft met name egel, mol en veldmuis. Dergelijke soorten zijn dermate opportunistisch dat in de directe omgeving voldoende vergelijkbaar habitat aanwezig is waar ze zich al dan niet tijdelijk kunnen ophouden. Bovendien geldt voor dergelijke algemene soorten vrijstelling in het kader van ruimtelijke ontwikkelingen. Op en rondom de planlocatie zijn geen holen, nesten of sporen aangetroffen die duiden op de aanwezigheid van beschermde zoogdiersoorten die buiten de Omgevingsverordening van de provincie vallen (zie Wnb art 3.10). Effecten op beschermde grondgebonden zoogdieren zijn uitgesloten.

Vleermuizen

Binnen een straal van 2 km is het voorkomen bekend van de volgende vleermuissoorten: gewone dwergvleermuis, gewone grootvleermuis, kleine dwergvleermuis, laatvlieger en rosse vleermuis (NDDF 2011-2021). Onder de Wet natuurbescherming zijn alle in Nederland voorkomende vleermuizen als *Habitatrichtlijnsoorten* beschermd.

Laanvormige bomenrijen, oude bomen met gaten en scheuren, (oude) gebouwen met kieren en spleten en/of structuurrijke groenelementen kunnen een functioneel onderdeel zijn van een vleermuishabitat (BIJ12 kennisdocument Gewone dwergvleermuis, 2017; Limpens et al., 1997; Dietz et al., 2011). Op de planlocatie zijn alle bomen geïnspecteerd op de aanwezigheid van boomholten welke kunnen dienen als rust- en/of verblijfplaats. Verder zijn er ook geen kapwerkzaamheden voorzien in het kader van de beoogde ontwikkeling.

De te slopen bebouwing is nauwkeurig geïnspecteerd op de aan- dan wel afwezigheid van potentiële verblijfplaatsen en geschikte invliegopeningen. Alle gevels en daken van de betreffende bebouwing zijn gecontroleerd op eventuele openingen als open stootvoegen, kierende daklijsten, ontbrekende/scheefliggende dakpannen, ontbrekende specie en overige gevelafwerkingen die vleermuizen toegang kunnen verlenen tot een open dakruimte en/of spouwmuur waar ze een verblijfplaats zouden kunnen vinden. Een dergelijke verblijfplaats moet voldoen aan een geschikt microklimaat, met een constante (lage) temperatuur, een hoge luchtvochtigheid en weinig invloed van weersomstandigheden.

De te saneren schuur en voormalige varkensstal zijn opgetrokken uit gemetselde muren met spouw en een golfplaten zadeldak. De bebouwing verkeert in goede staat en bevat geen openingen in de gevels of ruimten tussen dak en muur (figuur 4).



Figuur 4 De gevels van de te saneren bebouwing bevatten geen open stootvoegen, de gevels en golfplaten sluiten nauw aan op de dakrand (de overstekende golfplaten rechtsonderin zijn voor ontluchting van de voormalig varkensschuur).

Het tuinhuisje is verder opgetrokken uit houten wanden met golfplaten dak waar een dak- of spouwruimte volledig ontbreekt. Verder maakt de ontoegankelijkheid van de bebouwing dat er geen sprake is van geschikte foerageergelegenheid van grootoorvleermuizen. Het is derhalve uit te sluiten dat de te saneren bebouwing op de planlocatie gebruikt wordt door vleermuizen die in bebouwing leven, zoals gewone dwergvleermuis, gewone grootoorvleermuis laatvlieger en ruige dwergvleermuis.

Hoewel het uitgesloten is dat vleermuizen de planlocatie gebruiken als vaste rust- en/of verblijfplaats, bestaat de mogelijkheid dat vleermuizen de planlocatie gebruiken als foerageergebied en/of vliegroute. De tuin van de woning bevat enkele bomen en struiken, echter is dit van onvoldoende formaat om een essentiële foerageerfunctie te vervullen voor vleermuizen. Verder ontbreken lijnvormige structuren waardoor essentiële vliegroutes uitgesloten zijn.

In de luwte van tuinbegroeiing of bebouwing kunnen opportunistische vliegbewegingen en foerageeractiviteiten van vleermuizen plaatsvinden. Hierbij kan sprake zijn van tijdelijke verstoring van vleermuizen ten gevolge van werkzaamheden of lichtgebruik. Vleermuizen jagen op insecten waarbij ze opportunistisch gebruik maken van een groot netwerk aan jachtgebieden. De omvang en het gebruik van een gebied alsmede de jachttechniek en prooien verschillen per soort. Gedurende het foerageren verspreiden vleermuizen zich diffuus over het landschap waarbij veelal gebruik wordt gemaakt van bosranden, bomenlanen, oeverzones of andere structuurrijke zones. Vleermuizen kunnen verblind en daardoor gedesoriënteerd raken als gevolg van felle verlichting. Sterk verlichte locaties worden gemeden door vleermuizen. Tijdens en na de beoogde ontwikkeling dient bij voorkeur geen verlichting te worden toegepast. Bij voorkeur de werkzaamheden uitvoeren tussen zonsopkomst en zonsondergang. Mocht verlichting noodzakelijk zijn wordt vleermuisvriendelijke verlichting geadviseerd.

Amfibieën

Binnen een straal van 2 km is de aanwezigheid bekend van de bastaardkikker, bruine kikker, gewone pad, kleine watersalamander en rugstreeppad (NDFP 2011-2021). De rugstreeppad is beschermd onder de Wet natuurbescherming en valt buiten de vrijstelling in het kader van ruimtelijke ontwikkelingen.

De rugstreeppad komt voor op gemakkelijk vergraafbare gronden waar ondiepe (snel opwarmende) poelen gebruikt worden als voortplantingswater. De planlocatie betreft een verhard boerenerf met actief gebruikte agrarische percelen in de directe omgeving. Hierdoor is geen sprake van geschikt leefgebied in de huidige situatie. Aangezien de dichtstbijzijnde waarnemingen gedaan zijn op een afstand van ca. 1,6 km is kolonisatie van de planlocatie onwaarschijnlijk. Wel dient er gezorgd te worden dat vergraafbare gronden en poelen niet ontstaan op de planlocatie.

Het is niet uit te sluiten dat algemene soorten, zoals de bruine kikker en gewone pad, gedurende de terrestrische (herfst/winter) periode voorkomen binnen de planlocatie. Deze dieren vallen echter onder de vrijstelling voor ruimtelijke ontwikkelingen op basis van de vastgestelde provinciale verordeningen. Negatieve effecten op beschermde amfibieën zijn derhalve uitgesloten.

Reptielen

Binnen een straal van 2 km is de aanwezigheid bekend van de volgende inheemse reptielen: hazelworm, levendbarende hagedis en zandhagedis (NDFP 2011-2021). Voor alle inheemse reptielen geldt dat deze beschermd zijn onder de Wet natuurbescherming en geen vrijstelling geldt in het kader van ruimtelijke ontwikkelingen.

De bovengenoemde reptielen zijn verbonden aan structuurrijke en weinig verstoorde biotopen als duinen, heidevelden of bosgebied. Aangezien de planlocatie een grotendeels verhard boeren erf betreft met hoge mate van menselijke verstoring is er geen sprake van geschikt leefgebied van beschermde reptielen. Verder zijn alle waarnemingen gedaan bossen, heidegebied of zandverstuivingen van de Veluwe. Derhalve is de aanwezigheid van de hazelworm, levendbarende hagedis en zandhagedis uitgesloten. Negatieve effecten op beschermde reptielen zijn derhalve uitgesloten.

Vissen

Binnen een straal van 2 km is de aanwezigheid van beschermde vissoorten niet bekend (NDFP 2011-2021). Op de planlocatie en binnen de invloedssfeer van de beoogde ontwikkeling bevindt zich geen oppervlaktewater. Negatieve effecten op (beschermde) vissen zijn uitgesloten.

Insecten en andere ongewervelden

Binnen een straal van 2 km is de aanwezigheid bekend van de grote parelmoervlinder (NDFP 2011-2021). Op de planlocatie zijn gedurende het veldbezoek geen (sporen en/of delen van) beschermde vlinders, libellen of andere ongewervelden aangetroffen.

De grote parelmoervlinder heeft behoefte aan een groot leefgebied met viooltjes en ruige plekken, wegens volledig ontbreken van dergelijke leefgebiedsonderdelen op de planlocatie is aanwezigheid van de soort uitgesloten.

Ook is er geen sprake van oud hout, zure vennetjes of andere specifieke omstandigheden die duiden op de mogelijke aanwezigheid van beschermde insecten of andere ongewervelden. Negatieve effecten op de soortgroep zijn uitgesloten.

Vogels

Op de planlocatie en de directe omgeving hiervan zijn tijdens het veldbezoek de volgende soorten waargenomen: boerenzwaluw, huismus, koolmees, merel, pimpelmees, spreeuw, Turkse tortel, vink en winterkoning.

Vogels - Jaarrond beschermde nestlocaties (cat. 1 t/m 4)

De huismus broedt vrijwel altijd bij bebouwing en bouwt zijn nesten onder dakpannen, onder golfplaten, kieren/gaten in de muur en in spantconstructies. Vanuit de nestlocatie en/of vanaf een uitzichtpunt moet de huismus zijn omgeving kunnen zien. Hierbij moet er in de directe omgeving continu voedsel te vinden zijn in de vorm van zaden van grassen en onkruiden en larven van insecten. Daarnaast moet er beschutting nabij de foerageerlocaties, voldoende jaarrond groene struiken of heesters, plaatsen met stof en grind voor stofbaden en water voor waterbaden

aanwezig zijn (BIJ12 kennisdocument Huismus, 2017). Tijdens het veldbezoek zijn meerdere actieve huismussen waargenomen op het dak van de woning en in groenstructuren in de tuin van de woning. Op en in te saneren schuren en stal is echter geen activiteit waargenomen. Rondom de te saneren schuren enkel sprake van verharding en gazon, jaarrond groene hagen en/of bomen ontbreken volledig. De opslagschuur en het tuinhuisje bevatten golfplaten daken zonder dakbeschot waar geen mogelijkheid tot huismusnesten aanwezig is. De varkensstal bevat isolatieplaatdakbeschot met ruimte tussen de golfplaten en het dakbeschot. Echter is de gevel van de stal slechts 2 meter hoog en is er aan de nok van het dak sprake van een open ontfluchting. Hierdoor is sprake van een constante luchtstroom onder de dakplaten. Tijdens het veldbezoek is middels zaklamp onder de golfplaten geschenen, er is echter geen enkel nest of nestmateriaal waargenomen (figuur 5).



Figuur 5 Het dak van de varkensstal met zichtbaar ruimte onder de golfplaten. Echter zijn er geen nesten waargenomen onder het dak tijdens inspectie met zaklamp.

Ondanks dat er tijdens het veldbezoek geen huismussen waargenomen zijn op of rondom de stal en de potentie voor nesten minimaal is, valt nestaanwezigheid niet met zekerheid uit te sluiten. Derhalve wordt geadviseerd een technische inspectie uit te voeren om vast te stellen of er sprake is van huismusnesten (zie *Vervolgstappen*).

De gierzwaluw leeft evenals de huismus in de directe omgeving van mensen en broedt tevens als koloniebroeder in gevels en onder (pannen)daken (BIJ12 kennisdocument Gierzwaluw, 2017). De te saneren bebouwing bevat geen geschikte openingen met achterliggende ruimten waar gierzwaluwen gebruik van kunnen maken. Verder is de voormalige stal en tuinhuisje te laag (<2 m) om geschikt te kunnen zijn als nestlocaties. Hierdoor kan de aanwezigheid van gierzwaluw op de planlocatie uitgesloten worden.

De bebouwing is niet toegankelijk voor in gebouw broedende uilensoorten als kerkuil en steenuil, verder zijn er ook geen sporen (braakballen, krijtsporen of prooiresten) aangetroffen in of rondom de bebouwing. Hierdoor kunnen nesten van in gebouw broedende uilensoorten als kerkuil en steenuil uitgesloten worden van de planlocatie. Verder zijn er geen grote nesten of horsten aangetroffen in de bomen op en rondom de planlocatie. De aanwezigheid van in bomen broedende soorten als buizerd, sperwer en ransuil kan uitgesloten worden. De grote mate van verharding en verstoring op de planlocatie maakt dat er geen sprake is van geschikt leefgebied. De agrarische weidepercelen in de directe omgeving zijn mogelijk geschikt leefgebied voor bovengenoemde soorten, echter worden hier geen werkzaamheden aan uitgevoerd. Van overtreding van verbodsbepalingen ten aanzien van vogels met jaarrond beschermde nestlocaties en functioneel leefgebied is geen sprake.

Vogels - Algemene broedvogels en categorie 5 (beschermde nestlocatie gedurende broedperiode en bij ecologisch zwaarwegende redenen)

De planlocatie voorziet in beperkt voedselaanbod en structuurrijke schuilgelegenheden voor algemene soorten. De struiken, bomen en bebouwing vormen voor algemene broedvogels zoals merel, duiven en kleine zangvogels geschikte nestlocaties. Gedurende het broedseizoen zijn de nesten en de functionele leefomgeving van voornoemde soorten beschermd. Het broedseizoen vangt aan onder bepaalde klimatologische omstandigheden en betreft indicatief de periode 15 maart t/m 15 juli. Ten aanzien van algemene broedvogels en categorie 5 soorten kunnen de sloopwerkzaamheden worden opgestart buiten het broedseizoen en/of na het ongeschikt maken van de planlocatie. Indien de beoogde werkzaamheden in het broedseizoen worden opgestart dient de locatie voorafgaand aan de werkzaamheden geïnspecteerd te worden door een ter zake deskundige.

Beoordeling (b) gebiedsbescherming

Natura 2000

De planlocatie maakt geen deel uit van een Natura 2000-gebied. Op een afstand van circa 600 m ligt het Natura 2000-gebied 'De Veluwe' (figuur 6).



Figuur 6 De planlocatie ligt op een afstand van circa 600 m tot het Natura 2000-gebied 'De Veluwe' (bron: nationaal Georegister PDOK).

Ondanks dat de beoogde ontwikkeling buiten een Natura 2000-gebied uitgevoerd wordt, kunnen er nog steeds effecten optreden. Voor een aantal effecten (trillingen, geluid, optische verstoring etc.) geldt dat de afstand tot de omliggende Natura 2000-gebieden per definitie te groot is om te resulteren in negatieve effecten. Een toename in stikstofdepositie kan een negatief effect sorteren op stikstofgevoelige habitattypen en leefgebieden.

De beoogde ontwikkeling betreft de sanering van een tuinhuisje, opbergschuur en voormalig varkensstal ten behoeve van een nieuw te bouwen schuur. Ten opzichte van de huidige situatie leidt de beoogde ontwikkeling in de gebruiksfase tot een beperkte toename in het aantal verkeersbewegingen.

Gedurende de bouwfase kan er een beperkte en tijdelijke stikstofemissie verwacht worden ten gevolge van het gebruik van mobiele werktuigen en bijbehorende verkeersbewegingen. Per d.d. 1 juli 2021 geldt onder de Stikstofwet een partiële vrijstelling voor de bouwfase, waarmee aangewezen activiteiten van de bouwsector buiten beschouwing worden gelaten (Wet nb art. 2.9a). Momenteel is de juridische houdbaarheid van deze partiële vrijstelling onzeker.

Gezien er een geringe afstand (600 m) is tussen het plangebied en het Natura 2000-gebied 'De Veluwe', wordt geadviseerd om een berekening met de AERIUS Calculator uit te voeren. Hiermee kan inzichtelijk gemaakt worden of er sprake is van een verhoging van de stikstofdepositie binnen stikstofgevoelige habitattypen of leefgebieden van Natura 2000-gebieden.

Provinciaal aangewezen gebieden

De planlocatie maakt geen deel uit van een beschermd gebied en/of locatie betreffende: het Gelders Natuurnetwerk en de Groene Ontwikkelingszone. Op een afstand van circa 600 m ligt het Gelders Natuurnetwerk en op een afstand van circa 650 m ligt de Groene Ontwikkelingszone (figuur 7). Ten aanzien van het Gelders Natuurnetwerk en de Groene Ontwikkelingszone geldt dat externe werking geen toetsingskader is.

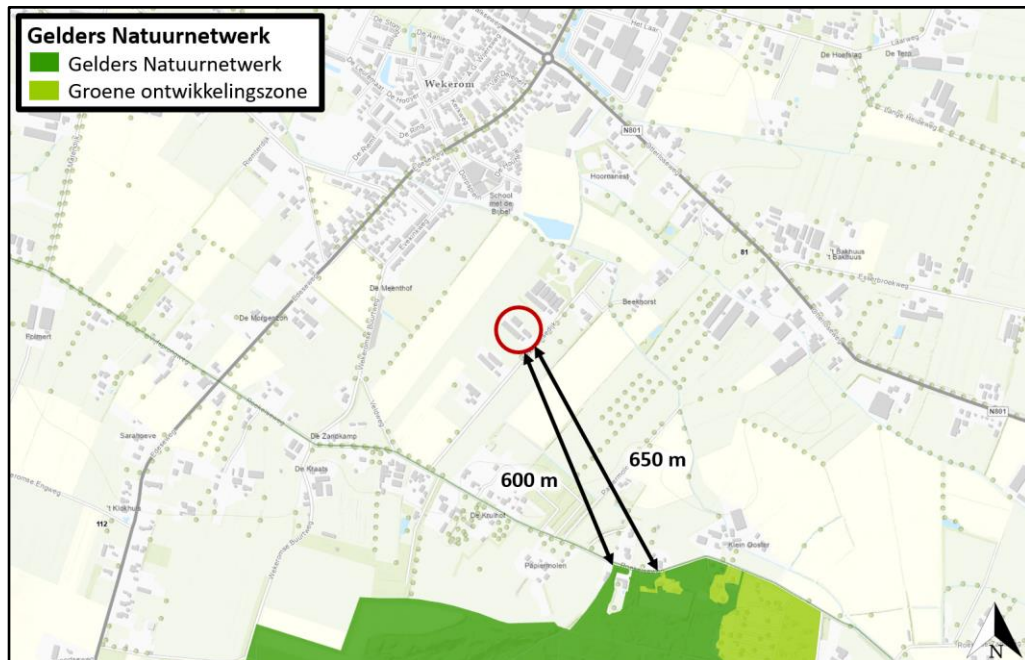

Figuur 7 De planlocatie ligt op een afstand van circa 600 m tot het Gelders Natuurnetwerk en op een afstand van circa 650 m van een Groene Ontwikkelingszone (bron: geoportaal.gelderland.nl)

Beoordeling (c) houtopstanden

In de beoogde ingreep zijn geen kapwerkzaamheden voorzien.

Conclusies

Samenvatting

(a) Soortenbescherming

De voormalige varkensstal kan mogelijk gebruikt worden als huismusnestlocatie, hiervoor dient een technische inspectie uitgevoerd te worden. Verder dient voorkomen te worden dat er leefgebied van de rugstreppad ontstaat. De planlocatie is mogelijk geschikt leefgebied voor algemene zoogdieren, amfibieën, insecten welke niet beschermd zijn (behoudens de Algemene zorgplicht) onder de Wet natuurbescherming.

(b) Gebiedsbescherming

De planlocatie maakt geen onderdeel uit van een Natura 2000-gebied, het Gelders Natuurnetwerk en/of een Groene Ontwikkelingszone. Gelet op de aard van de werkzaamheden, de afstand tot de gebieden en de beoogde situatie dienen de effecten van stikstofemissie inzichtelijk gemaakt te worden. Dit kan middels de AERIUS Calculator. Een Voortoets en/of 'nee, tenzij'-toets is niet noodzakelijk.

(c) Houtopstanden

Op de planlocatie zijn geen kapwerkzaamheden voorzien.

Tabel 2 Overzicht van de Soortenbescherming. Voor de benoemde soorten geldt dat aanvullend onderzoek benodigd is.

Soortenbescherming			
Soortgroep	Beschermingsregime Wet nb	Soortspecifiek onderzoek	Mogelijk functie plangebied
Planten		Nee	
Grondgebonden zoogdieren		Nee	
Vleermuizen		Nee	
Amfibieën		Nee	
Reptielen		Nee	
Vissen		Nee	
Insecten en andere ongewervelden		Nee	
Vogels (cat. 1 t/m 4) Huismus	Art. 3.1	Ja, technische inspectie	Nestlocatie
Vogels (cat. 5)		Nee	

Tabel 3 Overzicht van beschermde gebieden in het kader van Gebiedsbescherming.

Gebiedsbescherming	Afstand	Effecten	Nader onderzoek
Natura 2000	600 m	Stikstof	AERIUS
Gelders Natuurnetwerk	600 m	Geen	N.v.t.
Groene Ontwikkelingszone	650 m	Geen	N.v.t.

Tabel 4 Overzicht van beschermde Houtopstanden.

Houtopstanden	Aanwezig	Kap	Melding
Struiken	Ja	Nee	N.v.t.
Bomen	Ja	Nee	N.v.t.

Uitvoerbaarheid

De beoogde ontwikkeling leidt niet tot overtreding van verbodsbepalingen omtrent gebiedsbescherming en houtopstanden in het kader van de Wet natuurbescherming. Er dienen enkele algemene maatregelen worden getroffen ten aanzien van de Algemene zorgplicht, foeragerende vleermuizen, rugstreppadden en algemene broedvogels. Voorafgaand aan de werkzaamheden dient er een technische inspectie plaats te vinden om uitsluitel te geven over huismusnesten in de voormalige varkensstal. Indien er sprake is van overtreding van verbodsbepalingen van de Wet natuurbescherming kan bevoegd gezag onder voorwaarden een ontheffing verlenen. Om negatieve effecten omtrent gebiedsbescherming uit te sluiten, dient vooraf een berekening door middel van de AERIUS Calculator uitgevoerd te worden.

Conclusie

De sanering van een opbergschuur, voormalig varkensstal en tuinhuisje aan de Wekeromsedijk 3 te Wekerom is uitvoerbaar zoals bepaald in de Wro (art. 3.1.6 Bro).

Vervolgstappen

- Voor de beoogde ontwikkeling dient een technische inspectie naar huismus uitgevoerd te worden. Een technische inspectie kan worden uitgevoerd middels het inspecteren van de dakruimte. Buiten het broedseizoen kan dit tussen 15 september en 1 maart. Bij een technische inspectie bestaat er de kans dat er geen onderscheid gemaakt kan worden tussen oud nestmateriaal en recentelijk gebruikte nesten.
- Voor de beoogde ontwikkeling dient rekenkundig inzichtelijk te worden gemaakt of er sprake is van een verhoging van stikstofdepositie binnen stikstofgevoelige habitattypen en leefgebieden van Natura 2000-gebieden. Dit kan middels de AERIUS calculator.

Te treffen maatregelen

- Tijdens de werkzaamheden moet voorzichtig worden gehandeld met alle voorkomende flora en fauna (Algemene zorgplicht).
- Wanneer ondanks zorgvuldig handelen, onderzoek en advies schade lijkt te ontstaan voor beschermde flora en fauna, dient direct contact opgenomen te worden met een ter zake deskundige.
- Er wordt gelegenheid gegeven aan dieren, die tijdens de werkzaamheden worden gevonden, te vluchten of zich te verplaatsen naar een schuilplaats buiten het bereik van de werkzaamheden.
- Voor rugstreepdient dient het terrein gedurende de ontwikkeling ongeschikt gehouden te worden (bijv. aanbrengen puinbed, voorkomen ontstaan puinhopen, egaliseren terrein e.d.) en/of ontoegankelijk gemaakt te worden voor de soort gedurende de bouwwerkzaamheden. Het ontoegankelijk maken dient bij voorkeur voor de migratie- en voortplantingsperiode plaats te vinden. Dit kan bijvoorbeeld door het plaatsen van schermen van stevig plastic of worteldoek van 50 centimeter hoog en minimaal 10 centimeter ingegraven in de grond. De voorzieningen die getroffen zijn om het gebied ontoegankelijk te maken moeten zodanig geplaatst en beheerd worden dat ze hun functie ten allen tijden kunnen vervullen.
- De planlocatie tijdens de werkzaamheden en in de nieuwe situatie bij voorkeur niet verlichten en in de periode april-oktober de werkzaamheden tussen zonsopgang en zonsondergang uitvoeren (buiten schemerperiodes). Mocht verlichting noodzakelijk zijn hierbij een vleermuisvriendelijke verlichtingswijze toepassen (amberkleurig licht, lichtbundel nederwaarts richten, toepassen geconvergeerde lichtbundel).

Literatuur

- BIJ12, 2017. Kennisdocument Gewone dwergvleermuis *Pipistrellus pipistrellus*, versie 1.0. Publicatie: BIJ12, Utrecht.
- BIJ12, 2017. Kennisdocument Gierzwaluw *Apus apus*, versie 1.0. Publicatie: BIJ12, Utrecht.
- BIJ12, 2017. Kennisdocument Huismus *Passer domesticus*, versie 1.0. Publicatie: BIJ12, Utrecht.
- BIJ12, 2017. Kennisdocument Levendbarende hagedis *Zootoca vivipara*, versie 1.0. Publicatie: BIJ12, Utrecht.
- BIJ12, 2017. Kennisdocument Zandhagedis *Lacerta agilis*, versie 1.0. Publicatie: BIJ12, Utrecht.
- BIJ12, 2017. Kennisdocument Rugstreepdient *Epidalea calamita* (voorheen *Bufo calamita*), versie 1.0. Publicatie: BIJ12, Utrecht.
- BIJ12, 2017. Kennisdocument Ruige dwergvleermuis *Pipistrellus nathusii*, versie 1.0. Publicatie: BIJ12, Utrecht.
- Broekhuizen, S., K. Spoelstra, J.B.M. Thissen, K.J. Canters & J.C. Buys (redactie) 2016. Atlas van de Nederlandse zoogdieren. – Natuur van Nederland 12. Naturalis Biodiversity Center & EIS Kenniscentrum Insecten en andere ongewervelden, Leiden.
- Creemers, R.C.M & J.J.C.W. van Delft (RAVON) (redactie), 2009. De amfibieën en reptielen van Nederland. -Nederlandse fauna 9. Nationaal Natuurhistorisch Museum Naturalis, European Invertebrate Survey - Nederland, Leiden.

Diepenbeek, A., 1999. Veldgids Diersporen. KNNV Uitgeverij 5e druk 2015, Zeist.
Dietz, C., O. von Helversen, D. Nill & P.H.C. Lina, 2011. Vleermuizen: alle soorten van Europa en Noordwest-Afrika: biologie, kenmerken en bedreigingen. Tirion Natuur, Utrecht.
Limpens, H., K. Mostert & W. Bongers, 1997. Atlas van de Nederlandse vleermuizen. Onderzoek naar verspreiding en ecologie. KNNV Uitgeverij, Utrecht.

Geraadpleegde websites

www.arcgis.com
www.bij12.nl
www.gelderland.maps.arcgis.com
www.ndff.nl
www.ravon.nl
www.ruimtelijkeplannen.nl
www.vleermuisprotocol.nl
www.vlinderstichting.nl
www.zoogdiervereniging.nl

We hopen u met deze rapportage voldoende te hebben geïnformeerd. Mochten er desondanks vragen zijn kunt u vrijblijvend contact opnemen.

Met vriendelijke groet,



Blom Ecologie B.V.,
ing. M.A. Brinkbaumer
Auteur



Blom Ecologie B.V.,
ir.
Collegiale toets

- Bijlage 1 Fotografische impressie
- Bijlage 2 Vervolgstappen Wet natuurbescherming
- Bijlage 3 Ecologie rugstreepad
- Bijlage 4 Behoud van Biodiversiteit

© BLOM ECOLOGIE B.V.
ZANDWEG 46A - 4181 PM WAARDENBURG

Niets uit deze rapportage mag zonder schriftelijke toestemming van de opdrachtgever en Blom Ecologie B.V. worden gebruikt door derden. Onder gebruik worden alle vormen van kopie, openbaarmaking en elke andere toepassing begrepen. Deze rapportage mag alleen gebruikt worden voor het doel waarvoor het is samengesteld.

Blom Ecologie B.V. is niet aansprakelijk voor schade die voortkomt uit toepassing van de resultaten van werkzaamheden en/of gegevens verkregen van Blom Ecologie B.V.

Bijlage 1 Fotografische impressie



Figuur 1 De planlocatie is gelegen aan de Wekeromsedijk 3 te Wekerom en bestaat uit een boerenerf bestaande uit woning met tuinhuis, opslagschuur, voormalige varkensstal en werkschuur.



Figuur 2 De te saneren opslagschuur en voormalige varkensstal. Beide panden zijn opgetrokken uit gemetselde muren met een golfplaten zadeldak.



Figuur 3 Het ter saneren tuinhuis is opgetrokken uit houten wanden met een golfplaten dak zonder dak- of spouwruimte.



Figuur 4 De tuin van de woning bevat verschillende groenstructuren en bevat een hoog onderhoudsbeeld.

Bijlage 2 Vervolgstappen Wet natuurbescherming

Als uit het oriënterend onderzoek is gebleken dat effecten op beschermde soorten naar aanleiding van de beoogde ingreep niet uitgesloten zijn, dient een vervolgonderzoek te worden uitgevoerd. Uit dit vervolgonderzoek blijkt of desbetreffende soort aanwezig is en welke functie de planlocatie al dan niet heeft voor de soort. Met onderstaand stappenplan, overgenomen uit 'Soortenbescherming bij ruimtelijke ingrepen' van het Ministerie van Economische Zaken, wordt inzichtelijk gemaakt welke consequenties dit heeft voor het project.

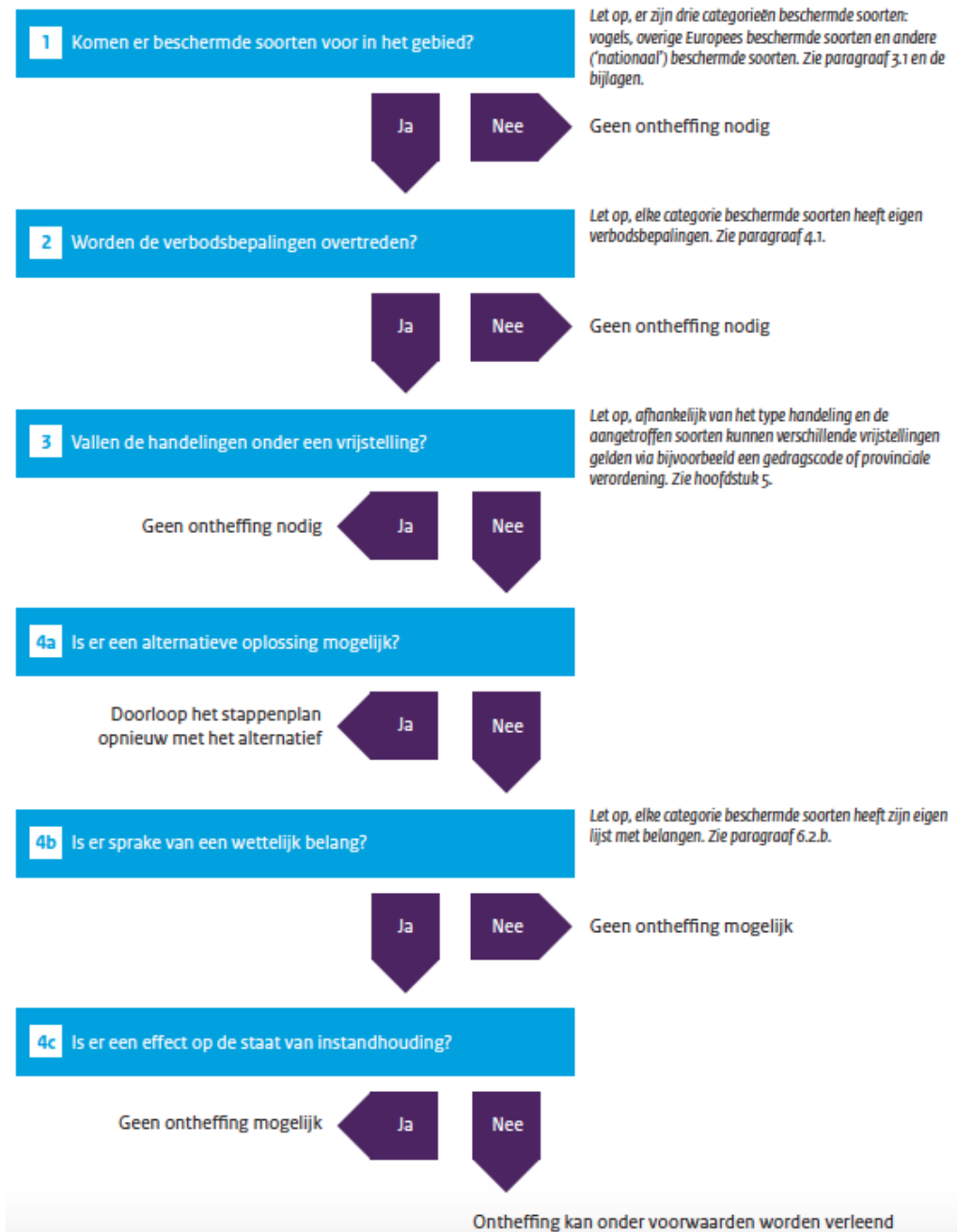

Stap 4b. Is er sprake van een wettelijk belang?

Vogelrichtlijnsoort

In het kader van de *Vogelrichtlijn* zijn een aantal belangen waarvoor een ontheffing kan worden aangevraagd. De beoogde ingreep/ontwikkeling dient een dergelijk belang te dienen (Schema 4b ja/nee). De belangen zijn onderstaand weergegeven (conform Wet natuurbescherming art. 3.3, lid 4b).

- 4** Een ontheffing of een vrijstelling wordt uitsluitend verleend, indien is voldaan aan elk van de volgende voorwaarden:
 - a.** er bestaat geen andere bevredigende oplossing;
 - b.** zij is nodig:
 - 1°.** in het belang van de volksgezondheid of de openbare veiligheid;
 - 2°.** in het belang van de veiligheid van het luchtverkeer;
 - 3°.** ter voorkoming van belangrijke schade aan gewassen, vee, bossen, visserij of wateren;
 - 4°.** ter bescherming van flora of fauna;
 - 5°.** voor onderzoek of onderwijs, het uitzetten of herinvoeren van soorten, of voor de daarmee samenhangende teelt, of
 - 6°.** om het vangen, het onder zich hebben of elke andere wijze van verstandig gebruik van bepaalde vogels in kleine hoeveelheden selectief en onder strikt gecontroleerde omstandigheden toe te staan;
 - c.** de maatregelen leiden niet tot verslechtering van de staat van instandhouding van de desbetreffende soort.

Habitatrichtlijnsoort

In het kader van de *Habitatrichtlijn* zijn een aantal belangen waarvoor een ontheffing kan worden aangevraagd. De beoogde ingreep/ontwikkeling dient een dergelijk belang te dienen (Schema 4b ja/nee). De belangen zijn onderstaand weergegeven (conform Wet natuurbescherming art. 3.8, lid 5b).

- 5** Een ontheffing of een vrijstelling wordt uitsluitend verleend, indien is voldaan aan elk van de volgende voorwaarden:
 - a.** er bestaat geen andere bevredigende oplossing;
 - b.** zij is nodig:
 - 1°.** in het belang van de bescherming van de wilde flora of fauna, of in het belang van de instandhouding van de natuurlijke habitats;
 - 2°.** ter voorkoming van ernstige schade aan met name de gewassen, veehouderijen, bossen, visgronden, wateren of andere vormen van eigendom;
 - 3°.** in het belang van de volksgezondheid, de openbare veiligheid of andere dwingende redenen van groot openbaar belang, met inbegrip van redenen van sociale of economische aard en met inbegrip van voor het milieu wezenlijke gunstige effecten;
 - 4°.** voor onderzoek en onderwijs, repopulatie of herintroductie van deze soorten, of voor de daartoe benodigde kweek, met inbegrip van de kunstmatige vermeerdering van planten, of
 - 5°.** om het onder strikt gecontroleerde omstandigheden mogelijk te maken op selectieve wijze en binnen bepaalde grenzen een beperkt, bij de ontheffing of vrijstelling vastgesteld aantal van bepaalde dieren van de aangewezen soort te vangen of onder zich te hebben, onderscheidenlijk een beperkt bij de ontheffing of vrijstelling vastgesteld aantal van bepaalde planten van de aangewezen soort te plukken of onder zich te hebben;
 - c.** er wordt geen afbreuk gedaan aan het streven de populaties van de betrokken soort in hun natuurlijke verspreidingsgebied in een gunstige staat van instandhouding te laten voortbestaan.

Andere soort

Ten aanzien van *Andere soorten* zijn een aantal belangen waarvoor een ontheffing kan worden aangevraagd. De beoogde ingreep/ontwikkeling dient een dergelijk belang te dienen (Schema 4b ja/nee). De belangen zijn onderstaand weergegeven (conform Wet natuurbescherming art. 3.10, lid 2).

- 2** Artikel 3.8, met uitzondering van het derde en vierde lid, is van overeenkomstige toepassing op de verboden, bedoeld in het eerste lid, met dien verstande dat, in aanvulling op de redenen, genoemd in het vijfde lid, onderdeel b, de noodzaak voor de ontheffing of vrijstelling ook verband kan houden met handelingen:
- a.** in het kader van de ruimtelijke inrichting of ontwikkeling van gebieden, daaronder begrepen het daarop volgende gebruik van het ingerichte of ontwikkelde gebied;
 - b.** ter voorkoming van schade of overlast, met inbegrip van schade aan sportvelden, schietterreinen, industrieterreinen, kazernes, of begraafplaatsen;
 - c.** ter beperking van de omvang van de populatie van dieren, in verband met door deze dieren ter plaatse en in het omringende gebied veelvuldig veroorzaakte schade of in verband met de maximale draagkracht van het gebied waarin de dieren zich bevinden;
 - d.** ter voorkoming of bestrijding van onnodig lijden van zieke of gebrekkige dieren;
 - e.** in het kader van bestendig beheer of onderhoud in de landbouw of bosbouw;
 - f.** in het kader van bestendig beheer of onderhoud aan vaarwegen, watergangen, waterkeringen, waterstaatswerken, oevers, vliegvelden, wegen, spoorwegen of bermen, of in het kader van natuurbeheer;
 - g.** in het kader van bestendig beheer of onderhoud van de landschappelijke kwaliteiten van een bepaald gebied, of
 - h.** in het algemeen belang.

Bijlage 3 Rugstreppad

Herkenning

De rugstreppad (*Epidalea calamita*) is een middelgrote pad met een lengte van circa 4,5 - 7 cm. De pad heeft vrij korte poten en heeft op de rug een karakteristieke lichtgele lengtestreep. Verder is de rug grijsbruin met groenige vlekken en heeft de buik een lichtgrijze kleur met grijszwarte vlekken. De ogen zijn geelgroen en hebben een horizontale pupil. Mannetjes zijn in de paartijd te onderscheiden van vrouwtjes door een paars/blauwe verkleuring van de keel. Gedurende het voortplantingsseizoen is tijdens de kooractiviteiten een typische en harde roep te horen die over een afstand van 1 - 3 km is waar te nemen (Creemers & Van Delft, 2009). De larven van rugstreppad zijn maximaal 2,5 cm lang en zwart van kleur. Oudere larven hebben een lichte keelvlak en soms een streep over de rug (Diepenbeek & Creemers, 2006).



Figuur 1 Determinatie kenmerken van de rugstreppad.

Gedrag

De rugstreppad is een typische pioniersoort die opportunistisch profiteert van tijdelijke gunstige omstandigheden. Veranderingen in weersomstandigheden als vocht en temperatuur vormen in sterke mate een sein voor migratie, voortplanting en dergelijke. Onderstaande periodes zijn dan ook indicatief. Bij het koloniseren van nieuwe gebieden kunnen jonge rugstreppadden afstanden tot wel 5 km afleggen (BIJ12 kennisdocument Rugstreppad, 2017).

De overwintering vindt plaats van oktober/november tot en met maart. De eerste dieren kunnen vanaf begin maart de overwinteringslocatie verlaten om vervolgens al dan niet direct door te trekken naar de voortplantingslocaties. De voortplanting vindt plaats in de periode april - september met een hoogtepunt rond half april - mei. Het vaststellen van aan- of afwezigheid van rugstreppadden kan middels drie gerichte (avond)veldbezoeken in de periode 15 april - juli (BIJ12 kennisdocument Rugstreppad, 2017).

Habitat en verblijfplaatsen

De geprefereerde habitat van de rugstreepad bestaat uit een dynamische omgeving met vergraafbaar zand of fijne grond. De verblijfplaatsen van de soort kunnen worden onderverdeeld in voortplantings-, zomer- en overwinteringshabitat. De voortplantingshabitat is aquatisch en na de voortplanting zijn rugstreepadden hoofdzakelijk op het land te vinden. Het functionele leefgebied bestaat ook uit het gebied tussen deze habitats (migratieroutes).

De eitjes worden afgezet in veelal tijdelijke, ondiepe en wateren zonder vegetatie, waar weinig tot geen sprake is van concurrentie of predatie. Voorbeelden hiervan zijn greppels, rijsporen, regenplassen en geschoonde sloten. De zomer en- en winterlocaties bevinden zich op het land in hoogwatervrije terreinen. Voor de overwintering gebruikt de rugstreepad bestaande (muizen)holletjes, graaft deze zich in de bodem of kruipt de rugstreepad onder materialen als: stenen, boomstammen, banden en houtstapels. Voorwaarde voor de winterhabitat is dat deze locatie vorstvrij dient te zijn.

Populatieomvang

Rugstreepadden verspreiden zich in diverse richtingen waardoor de minimale populatieomvang en bijbehorend oppervlakte voor de gunstige staat van instandhouding locatiespecifiek is. Als vuistregel wordt gehanteerd dat een gezonde populatie uit minimaal 100 - 200 dieren bestaat en dat deze in verbinding staat met andere populaties (BIJ12 Kennisdocument Rugstreepad, 2017).

Voorkomen kolonisatie

Doordat de rugstreepad een typische pioniersoort is en een dynamische omgeving met vergraafbare grond prefereert, kan snel spontane kolonisatie van de soort in een braakliggend gebied of bouwterrein ontstaan. Om kolonisatie van rugstreepad te voorkomen wordt geadviseerd maatregelen te treffen.

Deze maatregelen bestaan uit het ongeschikt dan wel ontoegankelijk houden van het plangebied. Indien er sprake is van het ontstaan van mogelijk geschikt voortplantingswater dient het ontoegankelijk maken van een perceel voor de migratie en voortplantingsperiode (april-september) uitgevoerd worden. Het ongeschikt houden van het plangebied voor rugstreepadden houdt in dat zo min mogelijk vergraafbaar zand gebruikt of opgeslagen wordt binnen het bouwterrein. Bij het bouwrijp maken van het perceel dient het zand direct geëgaliseerd te worden. De aanleg van een zanddepot moet voorkomen worden. In de voorjaars- en zomerperiode zorgen dat er geen kleine poelen ontstaan waar rugstreepadden eieren kunnen leggen. Diepe rijsporen van machines kunnen al voldoende diep zijn als voortplantingswater voor rugstreepadden (figuur 2).



Figuur 2 Bij hevige regenval kunnen ontstane geulen gevuld worden met water. Deze tijdelijke poelen zijn uitermate geschikt voor de rugstreepad. Het ontstaan van deze geulen dient te allen tijde voorkomen te worden.

In de najaar- en winterperiode moet gezorgd worden dat er geen overwintering van rugstreepadden kan optreden. Voldoende vergraafbaar zand (zanddepot) kan gebruikt worden voor overwintering. Ook stenenstapels, houtstapels of andere vorstvrije structuren (onder een bouwkeet bijvoorbeeld) kunnen gebruikt worden voor overwintering. Dergelijke structuren dienen weggehaald te worden buiten de overwinteringsperiode (september-april) van de soort. Het ontoegankelijk houden van het plangebied voor rugstreepadden houdt in dat voorzieningen worden geplaatst waardoor rugstreepadden het plangebied niet kunnen bereiken. Dit kan bijvoorbeeld door het plaatsen van schermen van stevig plastic of worteldoek van 50 centimeter hoog en minimaal 10 centimeter ingegraven in de grond (figuur 3). De voorzieningen die getroffen zijn om het gebied ontoegankelijk te maken moeten zodanig geplaatst en beheerd worden dat ze hun functie ten allen tijden kunnen vervullen.



Figuur 3 Een incorrect geplaatst amfibiescherm (links). Een correct geplaatst amfibiescherm (rechts). Deze dienen minimaal 10 cm ingegraven te zijn.

Bijlage 4 Behoud van biodiversiteit

De Wet natuurbescherming is gericht op het behouden en ontwikkelen van waardevolle natuur. Voor een bepaald aantal soorten flora en fauna gelden specifieke regels die gericht zijn op bescherming. Het betreft soorten die vanuit Europese wetgeving en verdragen beschermd zijn (Habitatrichtlijn- en Vogelrichtlijnsoorten) en nationaal beschermde soorten (in de Wet Nb 'overige soorten' genoemd). Vorengenoemde soorten worden beschermd middels verbodsbepalingen welke zijn opgenomen in hoofdstuk 3 van de Wet Nb. Voor alle andere niet specifiek beschermde soorten of soorten waarvoor vrijstelling geldt is de algemene Zorgplicht van toepassing.

Toetsing aan Wet Natuurbescherming

Bij ruimtelijke ingrepen wordt getoetst of de beoogde plannen leiden tot aantasting of verstoring van vaste rust- en verblijfplaatsen en/of functioneel leefgebied van beschermde soorten, aantasting van beschermde gebieden en/of beschermde houtopstanden. Of anders geformuleerd: leiden de ingrepen tot overtreding van de verbodsbepalingen van de Wet natuurbescherming. Indien daar (mogelijk) sprake van is dient een soortspecifiek onderzoek te worden uitgevoerd en/of een ontheffing van de Wet Nb te worden aangevraagd. Een ontheffing wordt verleend als de gunstige staat van instandhouding niet in het geding is, er sprake is van een wettelijk belang en de desbetreffende soort voldoende kan worden gefaciliteerd tijdens en na de ingreep. Voor de niet beschermde soorten worden veelal enkele (algemene) mitigerende maatregelen voorgeschreven om negatieve effecten op deze soorten te voorkomen.

De gemeente Ede: behoud van biodiversiteit

Het doel van de Wet natuurbescherming is het behouden en ontwikkelen van waardevolle natuur. Toetsing aan de Wet Nb vindt vaak plaats binnen het abstracte juridische kader (wel/geen overtreding verbodsbepalingen). Deze strikte interpretatie van de Wet natuurbescherming doet conform de ambitie van de gemeente Ede tekort aan het doel van de wet. Biodiversiteit is namelijk meer dan alleen beschermde soorten, dit betreft het gehele ecosysteem met alle niet beschermde en beschermde natuurwaarden bij elkaar. Bij het toetsen van ecologisch onderzoek (quickscans flora en fauna) handelt de gemeente vanuit deze visie. Concreet betekent dit het volgende:

1. Ruimtelijke ingrepen mogen niet strijdig zijn met de Wet natuurbescherming (overtreding verbodsbepalingen)
2. Voorafgaand aan de ingreep dient beoordeeld te worden welke werkzaamheden strikt noodzakelijk zijn en welke ecotopen behouden kunnen blijven. Mogelijk kan door fasering in tijd en ruimte voor flora en fauna belangrijke elementen behouden blijven of in mindere mate worden aangetast (ongeacht of deze een relevante functie hebben voor beschermde soorten).
3. Vaak kunnen in de nieuwe situatie (eenvoudige) maatregelen worden getroffen die meerwaarde hebben voor de biodiversiteit. Het natuur-inclusief ontwerp van nieuwe gebouwen (met bijv. voorzieningen voor vleermuizen, huismus, gierzwaluw, kerkuil en steenuil), extensief beheer, de aanplant van bomen, struiken en kruidachtige soorten, het plaatsen van nestkasten en de aanleg van takkenrillen.

Toetsing door Blom Ecologie B.V.

In opdracht van de initiatiefnemer toetsen de gecertificeerde en deskundige ecologen van Blom Ecologie B.V. of de voorgenomen ingrepen leiden tot overtreding van de verbodsbepalingen van de Wet natuurbescherming.

Advies met betrekking tot het behoud van zoveel mogelijk ecologische waarden en meerwaarde in de nieuwe situatie maken geen integraal onderdeel uit van de toetsing aan de Wet natuurbescherming. Aangezien de gemeente Ede hier impliciet aandacht voor vraagt adviseren wij u om een of meerdere maatregelen uit onderstaande tabel te treffen.

Maatregel	Toelichting
Behoud bomen, struiken en struweel	Is het verwijderen van bomen, struiken, hagen en struweel noodzakelijk om uw plannen tot uitvoer te brengen? Overweeg een alternatieve uitvoering of inpassing om zoveel mogelijk groen te behouden. Veel zoogdieren, insecten en vogels hebben baat bij het behoud van vorengenoemde elementen. Met name oude bomen met holtes zijn in de regel waardevol.
Toegang tot gebouwen behouden of creëren	Gebouwen die behouden blijven of nieuw gebouwd worden kunnen verblijfplaatsen gaan bieden voor een breed scala aan diersoorten. Vleermuizen hebben hun verblijfplaatsen in een luchtsponw, krappe dakruimte of achter gevelbetimmering. Huismussen nestelen in de dakruimte onder de dakpannen. Huiszwaluwen maken nestkommen onder witte overstekken en windveren.
Aanleg of behoud onverharde paden en wegen	Veel dieren nemen een stofbad om zich te ontdoen van parasieten. Een dergelijk stofbad wordt veelal gebruikt in of nabij verharde wegen die bestaan uit zand en puin. Overweeg het behoud of aanleg van onverharde terreindelen.
Plaatsen nestkast steenuil of kerkuil	Het buitengebied van de gemeente Ede is belangrijk leefgebied van de steenuil en kerkuil. Beide soorten maken gebruik van kleinschalig agrarisch landschap bestaande uit (oude) schuren, erven, hagen, tuinen en andere structuurrijke elementen. De nestkast van de steenuil kan worden geplaatst op rustige plaatsen aan de buitenzijde van gebouwen en in bomen. De nestkast van kerkuil kan worden geplaatst in hoge(re) donkere gebouwen.
Aanleg of optimalisatie vijver, poel of natuurvriendelijke oeverzone	Amfibieën, insecten, zoogdieren en vogels zijn gebaat bij oppervlaktewater. Oppervlaktewater wordt gebruikt als drinkwater, ten behoeve van voortplanting, als leefgebied en als foerageergebied. Jaarlijks onderhoud van een vijver en poel is belangrijk om het functioneren te waarborgen. Naast de aanleg van een waterpartij is de optimalisatie van een vijver, poel of oever mogelijk. Veel (kleine) diersoorten zijn gebaat bij flauwe begroeide oevers, dergelijke oevers bieden geschikt leefgebied en bevorderen in- en uittredmogelijkheden.
Aanleg bloemrijke borders	Om de diversiteit aan vlinders en overige ongewervelde te verhogen kan ervoor gekozen worden om de borders van tuinen te beplanten met inheemse bloemdragende kruiden en struiken. Tevens kan de aanplanting van enkele fruitbomen een dergelijk gewenst resultaat behalen. Het gebruik van exotische en uitheemse soorten wordt afgeraden, omdat inheemse soorten vaak gebonden zijn aan in Nederland voorkomende vaatplanten.
Aanleg takkenrillen/composthoop	Het snoeiafval en organisch materiaal (GFT) kunnen worden verwerkt in takkenrillen en een composthoop. Takkenrillen of -hopen zijn geschikte verblijfplaatsen voor kleine fauna. Dit geldt eveneens voor composthopen waar met name insecten, muizen en amfibieën van profiteren. Veel van deze kleine fauna vormen (stapel)voedsel voor andere soorten in de voedselketen.

Meer inspiratie kan worden opgedaan middels de biomorfologische kaart van de Gemeente Ede. Deze kaart is beschikbaar via <https://geo.ede.nl/>