



Groenewold

Adviesbureau voor
Milieu & Natuur

Quickscan soorten sloop en nieuwbouw Ruitenbeekweg 33 te Lunteren



Opdrachtgever	N. van Manen Hoge Valksedijk 31 6741 JJ Lunteren
Contactpersoon	H. Evers info@ontwerpbureau-evers.nl

Uitvoering	Groenewold Adviesbureau voor Milieu & Natuur	
	Dossiernummer	2021-118
	Versie	Okt.21-2
	Behandeld door	Lex Groenewold
	Datum	8 oktober 2021



Inhoudsopgave

1	Aanleiding en doel	3
2	Beschrijving situatie	3
2.1	Omschrijving gebied	3
3	Relevante wetgeving	4
4	Aanpak onderzoek.....	4
4.1	Gewenste ontwikkeling	4
4.2	Bronnenonderzoek	4
4.3	Locatiebezoek	5
5	Effecten plan/activiteiten op Flora en Fauna	5
5.1	Vaatplanten	5
5.2	Amfibieën, reptielen, vlinders en libellen	5
5.3	Zoogdieren / vleermuizen	5
5.4	Vogels	6
5.5	Overige soorten	6
6	Gebiedsbescherming.....	7
6.1	Natura 2000.....	7
6.2	Stikstofdepositie	7
6.2.1	Uitspraak PAS Raad van State	7
6.2.2	Beleidsregels intern en extern salderen	8
6.2.3	Wet stikstofreductie	8
6.2.4	Situatie Ruitenbeekweg 33	8
7	Gelders natuurnetwerk (GNN) en Groene Ontwikkelzone (GO)	9
8	Conclusies en aanbevelingen	10
8.1	Algemeen	10
8.2	Beschermde soorten.....	10
8.3	Voorbehoud en zorgplicht	10
9	Ecologische kansen / Natuurinclusief bouwen	11
9.1	Voorstel / opties Ruitenbeekweg 33.....	12
10	Advies	13
11	Literatuur.....	14
	Bijlagen.....	14

Bijlagen

1. Overzicht situatie
2. Foto's plangebied
3. Samenvatting natuurwetgeving
4. Voorbeelden natuurinclusief bouwen

1 Aanleiding en doel

Initiatiefnemer heeft het plan een nieuw bijgebouw te realiseren aan de Ruitenbeekweg 33 te Lunteren, gemeente Ede. Daartoe moet een aantal van de bestaande bijgebouwen worden gesloopt. Ter onderbouwing van de aanvraag is een quickscan natuur gevraagd. Adviesbureau Groenewold Milieu & Natuur is gevraagd dit onderzoek uit te voeren.

2 Beschrijving situatie

2.1 Omschrijving gebied

Het plangebied ligt in het buitengebied ten noordoosten Lunteren en ten westen van Wekerom. Plan is de bestaande bijgebouwen te slopen en één nieuw bijgebouw terug te plaatsen. Uit de quickscan moet blijken of er mogelijke beschermde soorten of verblijfplaatsen aanwezig zijn. Ook heeft de gemeente gevraagd welke maatregelen mogelijk zijn conform het natuurinclusief beleid van Ede.

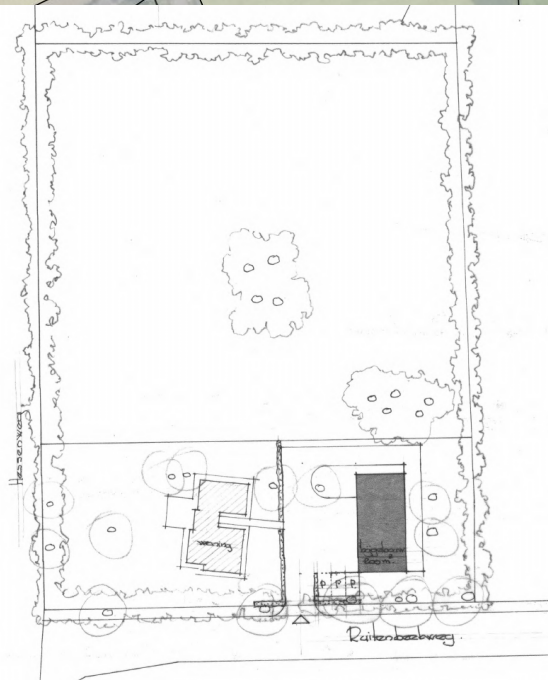
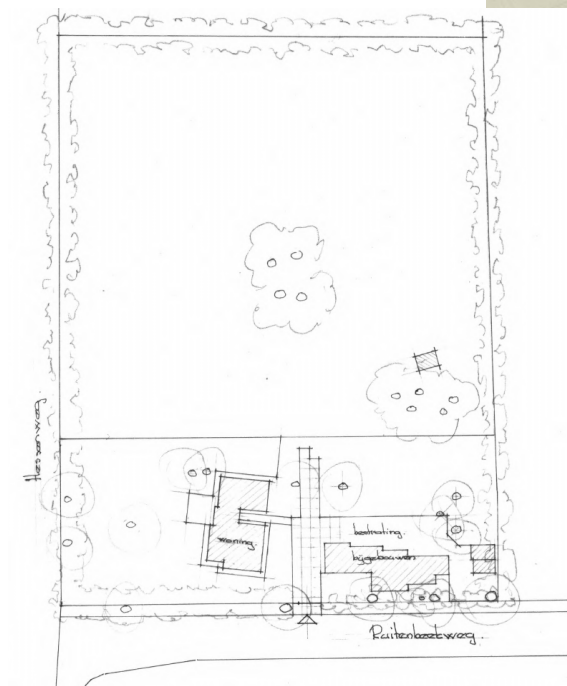

Bestaande (links) en gewenste situatie



3 Relevante wetgeving

De natuur in Nederland is beschermd. Er zijn beschermde gebieden en beschermde soorten. De bescherming is per 1 januari 2017 geregeld in de Wet natuurbescherming (Wnb). De provincie is in de meeste gevallen het bevoegd gezag voor ontheffingen en vergunningaanvragen. Voor wat betreft de Europees beschermde gebieden en daarin levende soorten sluit de Wet hierop aan (Habitat- en Vogelrichtlijn en Verdrag van Bern en Bonn). Dit omvat ook de bescherming van de Natura 2000-gebieden.

Ook de soortbescherming sluit aan bij de Europese regelgeving. Alle in het wild voorkomende vogels zijn beschermd (art. 3.1 Wnb, conform Vogelrichtlijn). Verder alle soorten uit de Habitatrichtlijn (strikt beschermde soorten, art. 3.5 Wnb). Tot slot is er nog een nationale lijst met 'Andere soorten'. Deze nationaal beschermde soorten (art. 3.10 Wnb, 1^e lid) zijn aangewezen in de Bijlage bij de Wnb. Onderdeel A betreft een verbod op het opzettelijk doden of vangen van de genoemde in het wild levende zoogdieren, amfibieën, reptielen, vissen, dagvlinders, libellen en kevers. Onderdeel B verbiedt het opzettelijk plukken, verzamelen, afsnijden, ontwortelen of vernielen van de genoemde vaatplanten in hun natuurlijke verspreidingsgebied.

In het voorliggende onderzoek worden de consequenties in beeld gebracht van de beoogde plannen en vindt toetsing plaats.

Een samenvatting van de natuurwetgeving is weergegeven in Bijlage 3.

4 Aanpak onderzoek

De voorliggende quickscan is gebaseerd op een locatiebezoek, beschikbare gebiedskennis, verspreidingsgegevens en bekende ecologische principes. Hieruit moet blijken of en zo ja welke beschermde soorten in het plangebied voorkomen of kunnen voorkomen.

Gezien de aard van het plan gaat het hier met name om potentiële verblijfplaatsen van vogels of vleermuizen.

Als er effecten mogelijk zijn zal kort worden ingegaan op mogelijke mitigerende (verzachtende of inpassings-) en compenserende maatregelen. Ook op basis van de algemene zorgplicht kan het nodig zijn maatregelen te treffen.

4.1 Gewenste ontwikkeling

Het plan omvat de sloop van een aantal bijgebouwen en realisatie van één nieuw groter bijgebouw. Deze activiteiten vallen onder de definitie van ruimtelijke inrichting of ontwikkeling op basis van de Wnb. De effecten op beschermde soorten zijn beoordeeld op basis van de diverse uit te voeren activiteiten. Uitgangspunten hiervoor zijn:

- het slopen van een aantal bijgebouwen
- het bouwrijp maken
- het realiseren van een nieuw bijgebouw

4.2 Bronnenonderzoek

Het plan ligt in kilometerhok x:174/y:457-458. Een eerste indruk is te verkrijgen bij het Natuurloket en waarneming.nl. Met deze gegevens in combinatie met een locatiebezoek en ecologische kennis kan een goede inschatting worden verkregen van de locatie en het belang daarvan voor verschillende soorten.

Om een zo compleet mogelijk beeld te krijgen is verder gebruik gemaakt van openbaar toegankelijke en betrouwbare bronnen, zoals verspreidingsatlassen, rapporten, recente artikelen, eigen gegevens en internetsites (zie literatuurlijst).

4.3 Locatiebezoek

Tijdens het locatiebezoek op 25 augustus 2021 is het gebied en de directe omgeving opgenomen. Het bezoek levert informatie over de op dat moment aanwezige soorten. Een quickscan is geen volledige inventarisatie. Om toch een goed beeld te krijgen van te verwachten soorten is een locatiebezoek bij de quickscan wel van groot belang. Samen met beschikbare literatuurgegevens is dan een inschatting te maken van de geschiktheid van het plangebied voor mogelijk hier voorkomende beschermde soorten. Omdat het om een bijgebouw met pannendak gaat heeft het onderzoek zich met name gericht op nesten van de huismus en potentiële verblijfplaatsen van vleermuizen.

5 Effecten plan/activiteiten op Flora en Fauna

Dit hoofdstuk gaat in op de vraag of er beschermde soorten voorkomen in of om het plangebied. Hierbij zijn de meest voorkomende soortgroepen apart benoemd.

5.1 Vaatplanten

Rond de te slopen bijgebouwen is alleen tuin, bestrating en gras aanwezig. Ook staan er een paar kastanjabomen. Er zijn in de huidige situatie geen beschermde soorten aangetroffen of te verwachten.

Bij verdere realisatie van de plannen is geen sprake van overtreding van art. 3.5 of 3.10 Wnb. Het aanvragen van een ontheffing is voor flora niet nodig.

5.2 Amfibieën, reptielen, vlinders en libellen

Tijdens het veldbezoek zijn geen amfibieën, reptielen, vlinders, of libellen aangetroffen. Er is geen open water aanwezig. Het plangebied is geen geschikt biotoop voor deze soortgroepen. Alleen algemene vlindersoorten zouden hier kunnen voorkomen. De sloop en de nieuwbouw heeft geen invloed op deze soortgroepen. Een ontheffing hiervoor op basis van art. 3.5 of 3.10 van de Wnb is niet nodig.

5.3 Zoogdieren / vleermuizen

De te slopen bijgebouwen zijn onderzocht op mogelijke verblijfplaatsen en/of toegangen voor beschermde zoogdieren, waarbij ook is gekeken naar eventuele sporen. Poepsporen, prooiresten, haren e.d. zijn niet gevonden.

De te slopen schuurtjes zijn laag, ongeïsoleerd en staan grotendeels leeg. De schuurtjes zijn niet geschikt voor vleermuizen (te laag) en er zijn daarbij geen goede toegangen gevonden. De deuren waren bij het bezoek alle gesloten. Ook voor kleine marters lijken de gebouwtjes niet erg geschikt en zijn er nauwelijks of geen toegangen.

Het aanvragen van een ontheffing op basis van de Wnb is voor zoogdieren, incl. vleermuizen, niet nodig.



5.4 Vogels

Er is geen broedvogelinventarisatie uitgevoerd. Op basis van waarnemingen tijdens de veldbezoeken, de terreingesteldheid, waarnemingen uit de directe omgeving, bekende verspreidingsgegevens en ervaring is een inschatting gemaakt over mogelijk aanwezige soorten in het gebied.

Tijdens het locatiebezoek zijn de volgende soorten in of om het plangebied gezien of gehoord: merel, grote bonte specht, roodborst, winterkoning en kauw.

Er is gekeken naar eventuele geschiktheid van de opstallen voor de steenuil. De schuurtjes hebben daarvoor geen geschikte toegangen. Er is nog wel gecheckt op sporen van eventueel verblijf, zoals veren, braakballen, poepsporen e.d. Deze zijn niet aangetroffen. Gezien de situatie is het gebruik als vaste verblijfplaats door de steenuil met zekerheid uit te sluiten.

Een ontheffing Wnb voor beschermde verblijfplaatsen van vogels is niet nodig.

5.5 Overige soorten

Van de overige beschermde soorten en soortgroepen is te stellen dat deze in het plangebied niet voorkomen of zijn te verwachten. Ook zullen de geplande activiteiten geen effect hebben op deze soorten.

6 Gebiedsbescherming

Dit hoofdstuk beschrijft in algemene zin de te verwachten effecten van realisatie van het bestemmingsplan op beschermde gebieden en doelsoorten. Het plangebied ligt buiten de kom van Lunteren.

Artikel 2.1 Wnb vormt de invulling van de gebiedsbescherming van de Vogelrichtlijn en de Habitatrichtlijn en heeft als doel het beschermen en instandhouding van bijzondere gebieden in Nederland. De Wnb sluit aan bij de Europese gebiedsbescherming zoals vastgelegd in de Vogel- en Habitatrichtlijn. De Nederlandse wetgeving heeft dit vastgelegd in een groot aantal Natura 2000 gebieden.

6.1 Natura 2000

Natura 2000 omvat een samenhangend Europees netwerk van beschermde natuurgebieden. Alle Europese lidstaten dragen hieraan bij. Natura 2000 is gericht op het behoud van natuurgebieden en de ontwikkeling daarvan. De Vogelrichtlijn en Habitatrichtlijn vormen hiervoor de onderliggende basis. Alle Natura 2000-gebieden liggen binnen de Ecologische Hoofdstructuur.

De figuur hiernaast (PDOK sept. 2021) geeft de ligging van het plangebied ten opzichte van het Natura-2000 gebied Veluwe, tevens Habitat- en Vogelrichtlijngebied en behorende tot de Ecologische hoofdstructuur. De kortste afstand bedraagt 810m.



Diverse habitats en soorten van de Veluwe zijn beschermd, zoals enkele bos- en heidetypen. Specifieke bescherming is er voor o.a. het Vliegend hert, Gevlekte witsnuitlibel en Kamsalamander. Relevante vogelsoorten zijn o.a. Wespendif, Zwarte specht, Boomleeuwerik, Nachtzwaluw en Ijsvogel. Gezien de aard van het plan en de ligging t.o.v. de Natura 2000 gebieden zijn met zekerheid geen effecten van het plan te verwachten op de instandhoudingsdoelstellingen en habitattypen.

6.2 Stikstofdepositie

De Veluwe heeft diverse habitats welke gevoelig zijn voor verzuring. Daarom moet bij nieuwe plannen ook worden bekeken of de plannen leiden tot toename van de stikstofdepositie.

6.2.1 Uitspraak PAS Raad van State

De Afdeling bestuursrechtspraak van de Raad van State heeft op 29 mei 2019 beslist dat het Programma Aanpak Stikstof (PAS) niet meer is te gebruiken als basis om toestemming te verlenen voor activiteiten, die leiden tot een stikstoftoename ter plaatse van stikstofgevoelige habitattypen en soorten in Natura 2000-gebieden.

Stikstof is één van de aspecten waarop een project of plan (zoals een bestemmingsplan) moet worden getoetst. Complicerende factor hierbij is dat stikstof tot op grote(re) afstand van de bron neerslaat. Daarbij zijn er in Nederland momenteel 118 Natura 2000-gebieden met overbelaste stikstofgevoelige habitattypen en leefgebieden van (dier)soorten.

Voor projecten betekent dit dat moet worden beoordeeld of een natuurvergunning is vereist.



Gedeputeerde staten (en in een aantal gevallen het ministerie van LNV) zijn het bevoegde gezag voor deze vergunning. Zij dienen te beoordelen of voor een project een natuurvergunning is vereist.

Voor bestemmingsplannen geldt weliswaar geen natuurvergunningsplicht, maar ook zij moeten aan de eisen van de Wet natuurbescherming voldoen. Bij de voorbereiding van een bestemmingsplan is een voortoets nodig om te bepalen of de met het bestemmingsplan mogelijk gemaakte ontwikkelingen significant negatieve effecten zouden kunnen hebben voor een Natura 2000-gebied. Is dat het geval, dan is ook een passende beoordeling (en als gevolg daarvan ook een milieueffectrapport) noodzakelijk.

6.2.2 Beleidsregels intern en extern salderen

Gedeputeerde Staten van Gelderland hebben regels vastgesteld voor intern en extern salderen. Deze beleidsregels gelden voor de het verlenen van vergunningen op grond van de Wet natuurbescherming vanwege de effecten door stikstofdepositie op Natura 2000-gebieden.

Activiteiten waarbij niks verandert, behouden hun vergunning. Voor activiteiten waarvoor wel een vergunning nodig is, moet gezorgd worden dat de depositie van stikstof in Natura 2000-gebieden per saldo niet toeneemt. De beleidsregels stellen met name voorwaarden aan intern en extern salderen:

- Intern salderen: Bedrijf mag een bepaalde hoeveel stikstof uitstoten. Nieuwe activiteiten of bestaande activiteiten veranderen kan, als de depositie per saldo niet toeneemt. Alleen de al gerealiseerde capaciteit van de vergunning is te gebruiken voor saldering.
- Extern salderen: De aanvrager maakt gebruik van de vergunning van een ander bedrijf dat wordt beëindigd. Slechts 70% van de gerealiseerde stikstofcapaciteit mag gebruikt worden.

Deze beleidsregels gelden alleen voor het verlenen van vergunningen door gedeputeerde staten, niet voor het vaststellen van bestemmingsplannen door gemeenteraden.

6.2.3 Wet stikstofreductie

Per 1 juli is een nieuwe Wet Stikstofreductie en Natuurverbetering en ook het bijbehorende Besluit van kracht geworden.

Onderdeel van deze wet is de vrijstelling voor bouw- sloop en eenmalige aanlegactiviteiten, in het kort de bouwvrijstelling. Dit betekent in het vergunningstraject dat voor het aspect stikstof alleen nog de depositie in de gebruiksfase een rol speelt.

6.2.4 Situatie Ruitenbeekweg 33

In de voorliggende situatie blijft de woning ongewijzigd. De schuur zal worden gebruikt als opslag voor hekwerken en werkplaats voor kleine montages. Verder wordt de bedrijfsbus er gestald. Op basis van de CROW publicatie 381 zijn voor een arbeidsextensief bedrijf in het buitengebied gemiddeld 4.8 (3.9-5.7) bewegingen per etmaal te verwachten. Naast transportbewegingen zijn er geen emissie te verwachten. De rijroute is ingevoerd in het programma Aerius. Hieruit blijkt geen stikstofdepositie hoger dan 0.00 mol/ha/jaar.

De aanlegfase behoeft sinds de wetwijziging van 1 juli 2021 niet meer in beeld te worden gebracht. Het project leidt niet tot significant negatieve effecten. Nader onderzoek of een vergunning Wnb gebieden is hiermee niet nodig.

7 Gelders natuurnetwerk (GNN) en Groene Ontwikkelzone (GO)

Naast toetsing op Natura2000 gebied vindt separaat een toetsing plaats op het Gelders Natuurnetwerk (GNN), de voormalige Ecologische hoofdstructuur. Voor het GNN is door de provincie Gelderland een aantal criteria opgesteld waaraan wordt getoetst of een plan invloed heeft op de wezenlijke waarden en kenmerken. Daarnaast zijn Groene ontwikkelzones (GO) aangewezen. Dat zijn gebieden in of rond het GNN met een andere functie dan natuur. Bij ontwikkelingen wordt geprobeerd aan te sluiten bij de omliggende natuurwaarden.

Het plangebied ligt buiten de begrenzing van het GNN en de GO. Voor beide geldt in principe geen externe werking. Daarmee zijn er geen effecten te verwachten op de wezenlijke waarden en kenmerken van het GNN of GO. Specifieke maatregelen of aanvullend onderzoek zijn niet nodig.

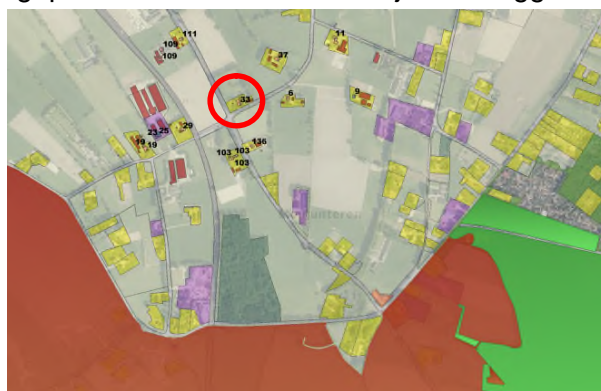

8 Conclusies en aanbevelingen

8.1 Algemeen

Verschillende soorten planten en dieren worden beschermd in de Wet natuurbescherming. Ten behoeve hiervan zijn, op basis van de Vogel- en Habitatrichtlijn, speciale beschermingsgebieden aangewezen. Een ruimtelijke ontwikkeling is alleen mogelijk als duidelijk is dat geen van de beschermde dieren wordt verontrust, dat de nesten, hollen of andere verblijfsplaatsen niet worden vernield, beschadigd of verstoord en dat planten niet worden verwijderd van hun groeiplaats.

Adviesbureau Groenewold Milieu & Natuur heeft in opdracht van de initiatiefnemer een natuurtoets uitgevoerd voor de sloop van een aantal bijgebouwen en realisatie van een nieuw bijgebouw, aan de Ruitenbeekweg 33 te Lunteren, gemeente Ede.

8.2 Beschermde soorten

Er zijn geen beschermde soorten gevonden of te verwachten. Specifiek is gezocht naar nestplaatsen voor uilen en verblijfplaatsen of toegangen voor marters of vleermuizen. De schuurtjes zijn laag, ongeïsoleerd en hebben nauwelijks geschikte toegangen. Verblijfplaatsen van vleermuizen en uilen zijn daarmee uit te sluiten. Er zijn verder geen poepsporen, haren, braakballen e.d. gevonden die duiden op aanwezigheid van beschermde soorten. Op basis van de waarnemingen en de aangetroffen situatie zijn verblijfplaatsen van beschermde soorten of verblijfplaatsen met zekerheid uit te sluiten. Aanvullend onderzoek of een ontheffing Wnb voor soorten is niet nodig.

Onder een overkapping is wel een nest gevonden van een merel of duif. Deze nesten zijn alleen beschermd tijdens de broedperiode en totdat de jongen zijn uitgevlogen.

8.3 Voorbehoud en zorgplicht

Voor alle beschermde soorten, dus ook voor de soorten die zijn vrijgesteld van de ontheffingsplicht, geldt wel een zogenaamde 'algemene zorgplicht' (art. 1.11 Wnb).

Deze zorgplicht houdt in dat de initiatiefnemer passende maatregelen neemt om schade aan beschermde soorten te voorkomen of zoveel mogelijk te beperken. Dit betekent onder meer dat een initiatiefnemer zich tijdig op de hoogte stelt van de aanwezige natuurwaarden, de kwetsbaarheid ervan en de mogelijke gevolgen van het plan. Bij de uitvoering moeten negatieve gevolgen zoveel mogelijk worden voorkomen dan wel beperkt of ongedaan gemaakt. Hierbij gaat het bijvoorbeeld om het voorkómen van verontrusting of verstoring in de kwetsbare perioden zoals de broed-/voortplantingstijd en de periode van afhankelijkheid van de jongen.

De kwetsbare perioden kan per soortgroep verschillen. Als 'veilige' periode voor alle groepen geldt in het algemeen de periode van half augustus tot half november, de periode waarin de voortplantingstijd achter de rug is en dieren als vleermuizen, overige zoogdieren en amfibieën nog niet in winterslaap zijn. Indien een plangebied in die periode bouwrijp wordt gemaakt, geeft realisatie gedurende het winterseizoen en het daarop volgende voorjaar meestal geen problemen. Vaak is het voldoende om rekening te houden met de broedtijd (15 maart-15 juli-huismus tot 15 augustus).



9 Ecologische kansen / Natuurinclusief bouwen

Overigens zijn bij de bouw van het nieuwe bijgebouw relatief eenvoudig extra voorzieningen te realiseren voor vogels en/of vleermuizen. Door de betere isolatie van woningen verdwijnen openingen, kieren e.d. en daarmee nest- en schuilplaatsen, die vroeger heel gewoon waren. De maatregelen kosten weinig geld maar betekenen veel voor de betreffende soorten. Zo is een bijdrage te leveren aan het behoud van deze soorten voor de toekomst.

Bijvoorbeeld een speciale nestkast of plank voor gierzwaluwen (eten veel muggen). Een kast of andere voorziening voor de huismus. Eén of meer duurzame kasten voor vleermuizen, bij voorkeur op minimaal 3m hoog en op het noorden of oosten. Het realiseren van openingen in een dakoverstek is ook een goede maatregel.

Voorkom verstening van de tuinen en draag zorg voor het opvangen van regenwater in het gebied. Door de klimaatverandering vindt steeds meer verdroging plaats van de ondergrond.

De gemeente Ede heeft voor nieuwe plannen beleid vastgesteld voor natuurinclusief bouwen (www.ede-natuurlijk.nl/natuurinclusief). Het gemeentelijke beleid voor biodiversiteit geldt als er sprake is van een 'ruimtelijke ontwikkeling'. In dit geval is er sprake van een dergelijke ruimtelijke ontwikkeling, waarvoor een wijziging nodig is van het bestemmingsplan.

Natuurinclusief bouwen is in Ede de norm. Natuurinclusief bouwen zorgt voor een gezonde leefomgeving voor mens en dier. Het aantal punten dat nodig is, hangt af van de investering van het project:

- | | | |
|----------------------------|-------------------------|------------|
| ▪ Kleinschalig/particulier | €50.000 - €200.000 | 25 punten |
| ▪ Kleine projecten | €200.000 - €500.000 | 45 punten |
| ▪ Middelgrote projecten | €500.000 - €1.000.000 | 65 punten |
| ▪ Grootchalige projecten | €1 miljoen - €5 miljoen | 85 punten |
| ▪ Grootchalige projecten | > €5 miljoen | 125 punten |

In dit geval gaat het om een kleinschalig particulier project waarvoor 25 punten nodig zijn. De gemeente heeft een zogenaamde biomorfologische kaart laten opstellen. Per gebied is aangegeven welke soort maatregelen het meest effectief zijn. Elk gebied heeft een ambassadeursoort. Maatregelen ten gunste van die soort worden beloond met extra punten.

De Ruitenbeekweg 33 valt op de biomorfologische kaart net in het gebied 'Het Overwoud' en ligt vlak bij de gebieden 'Kampenlandschap Meulunteren' en 'Meulunterenseveld'. De ambassadeur voor Het Overwoud is de torenvalk. Aandachtspunten voor het gebied zijn o.a. het creëren van ruige overhoekjes en rommelhoekjes, meer erfbeplanting, met dichte struiken, takkenrillen en ondergroei en het plaatsen van nestkasten voor bijv. torenvalk of steenuil.

Voor de natuurpunten geldt per thema de volgende vermenigvuldigingsfactor voor de maatregelen:

Vermenigvuldigingsfactor natuur-inclusief ontwerp					
Thema	bebouwing	natte omgeving	tuinen en erven	groene buitenruimte	verharding
Vermenigvuldigen met:	1	2	2	3	1



9.1 Voorstel / opties Ruitenbeekweg 33

Uit de diverse thema's is gekeken welke maatregelen logisch en zinvol zijn om in deze situatie toe te passen. Voor Tuinen en erven geldt een vermenigvuldigingsfactor van 2 en voor de Groene buitenruimte van 3.

Thema	Maatregel	Voor	Punten	x	Totaal
Bebouwing	Kerkuilenkast in de nok van de schuur (opening naar buiten - ulebord)	Kerkuil	2	1	2
	Inbouwvoorziening laatvlieger	Laatvlieger	2	1	2
	Opschuiven vogelschroot	Huismus	2	1	2
	Aanpassen nokvorst	Gierzwaluw en vleermuizen	2	1	2
Groene buitenruimte	Aanleggen haag (min. 100m lang)	Insecten, kleine zoogdieren, vogels	5	3	15
	Mezenkast (max. 2)	Kleine zangvogels	1	3	3
	Aanleg Ruigte / distelstrook	Insecten / vogels	5	3	15
	Insectenhotel (min. 1m ²)	Bijen	1	3	3
Tuinen en erven	Drinkplaats vogels (max. 4cm diep)	Kleine zangvogels	1	2	2
	Egelvriendelijk overhoekje (2 m ²)	Egel, vogels, insecten	2	2	4
	Steenuilenpijp	Steenuil	2	2	4

Initiatiefnemer heeft gekozen voor

Thema	Maatregel	Voor	Punten	x	Totaal
Groene buitenruimte	Mezenkast (max. 2)	Kleine zangvogels	1	3	3
	Aanleg Ruigte / distelstrook	Insecten / vogels	5	3	15
Tuinen en erven	Egelvriendelijk overhoekje (2 m ²)	Egel, vogels, insecten	2	2	4
	Steenuilenpijp	Steenuil	2	2	4
					26

Daarmee worden 26 punten gerealiseerd en wordt voldaan aan de eis uit het gemeentelijke beleid van minimaal 25 punten.



10 Advies

1. Initiatiefnemer heeft het plan een aantal bijgebouwen aan de Ruitenbeekweg 33 te Lunteren, gemeente Ede te slopen en één nieuw groter bijgebouw terug te plaatsen. Daarvoor is een wijziging nodig van het bestemmingsplan. Er zijn geen (jaarrond) beschermde soorten of verblijfplaatsen aangetroffen of te verwachten. Nader onderzoek of een ontheffing Wnb voor soorten is niet nodig.
2. Bij uitvoering van de werkzaamheden altijd invulling geven aan de 'algemene zorgplicht' (art. 1.11 Wet natuurbescherming), wat inhoudt dat de initiatiefnemer passende maatregelen neemt om schade aan beschermde soorten te voorkomen of zoveel mogelijk te beperken. De zorgplicht houdt hier in dat de sloop zo mogelijk buiten de broedtijd plaats vindt.
3. Conform het beleid van de gemeente Ede zijn extra maatregelen nodig voor de natuur. Gezien de projectgrootte zijn 25 punten nodig. Voor maatregelen in het thema Groene buitenruimte geldt een vermenigvuldigingsfactor van 3. Voor Tuinen en erven geldt een factor 2. Gekozen is voor een mezenkast, een egelvriendelijk overhoekje, een steenuilenpijp en een ruigte / distelstrook (totaal 26 punten)
4. De maatregelen zullen worden opgenomen in het inpassingsplan en/of worden aangegeven op de bouwtekening.



11 Literatuur

- Broekhuizen, S., B. Hoekstra, V. Van Laar, C. Smeenk & J.B.M. Thissen, 1992. Atlas van de Nederlandse Zoogdieren. Stichting Uitgeverij Koninklijke Nederlandse Natuurhistorische Vereniging, 3de herziene druk.
- BIJ12, Juli 2017, Kennisdocument Huismus 1.0
- BIJ12, Juli 2017 Kennisdocument Steenuil 1.0
- BIJ12, Juli 2017, Kennisdocument Gierzwaluw 1.0
- BIJ12, Juli 2017, Kennisdocument Das 1.0
- BIJ12, Juli 2017, Kennisdocument Gewone dwergvleermuis 1.0
- Eekeren, N. van & F. Smeeding, 2006, Praktijkhandleiding Evenwichtige verschraving van natuurgronden door uitmijnen van fosfaat met grasklaver en kalibemesting.
- Janssen, J.A.M. en Schaminée, J.H.J., 2008: Soorten van de habitatrictlijn
- Lange, R., P.Twisk, A. van Winden & A. van Diepenbeek, 1994. Zoogdieren van West-Europa. Stichting Uitgeverij KNNV en VZZ i.s.m. Vereniging Natuurmonumenten.
- Limpens, H., K. Mostert & W. Bongers (red.) (1997). Atlas van de Nederlandse vleermuizen, Stichting Uitgeverij van de Koninklijke Nederlandse Natuurhistorische Vereniging, Utrecht.
- Ministerie van BiZa, juli 2019, Factsheet woningbouwplannen, stikstof en Natura-2000 gebieden
- Provincie Gelderland: Omgevingsverordening
- Provincie Gelderland: Mitigatiecatalogus gebouwde soorten, Arcadis, 27 september 2018
- Regiebureau Natura 2000, Naslagwerk Natura 2000
- www.ede-natuurlijk/natuurinclusief
- www.gegevensautoriteitnatuur.nl
- www.infomil.nl
- <http://mineleni.nederlandsesoorten.nl/>
- www.Natura2000.nl
- www.Natuurloket.nl
- www.RAVON.nl
- www.rijksoverheid.nl
- www.soortenregister.nl
- <http://www.synbiosys.alterra.nl/Natura2000>
- <http://www.vleermuis.net>
- www.waarneming.nl (website met soortenwaarnemingen in Nederland)
- www.wetten.nl

Bijlagen

1. Overzicht situatie
2. Foto's plangebied
3. Samenvatting natuurwetgeving
4. Voorbeelden natuurinclusief bouwen



Bijlage 1 Overzicht situatie



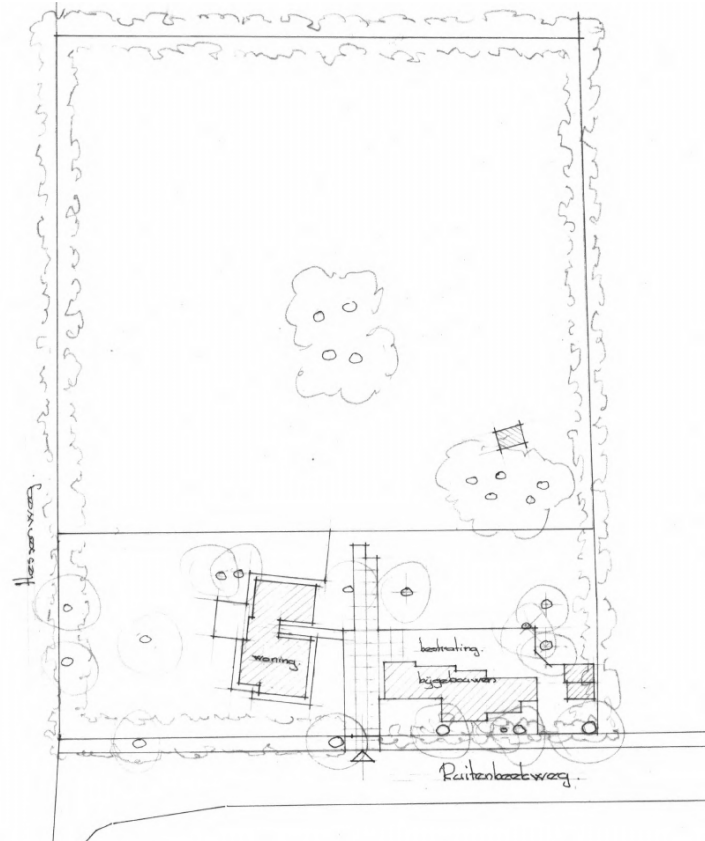

Bestaand

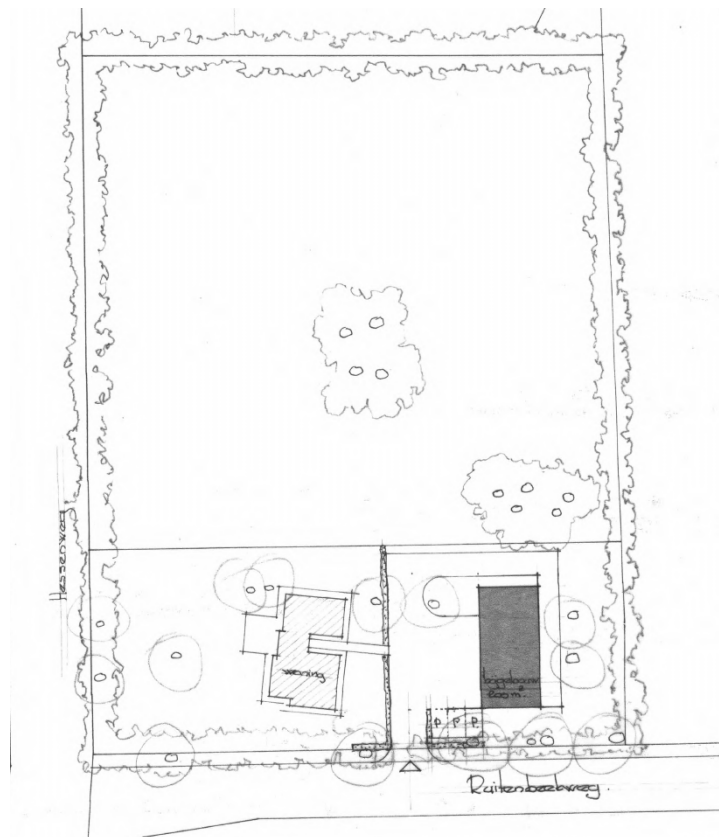

Nieuw

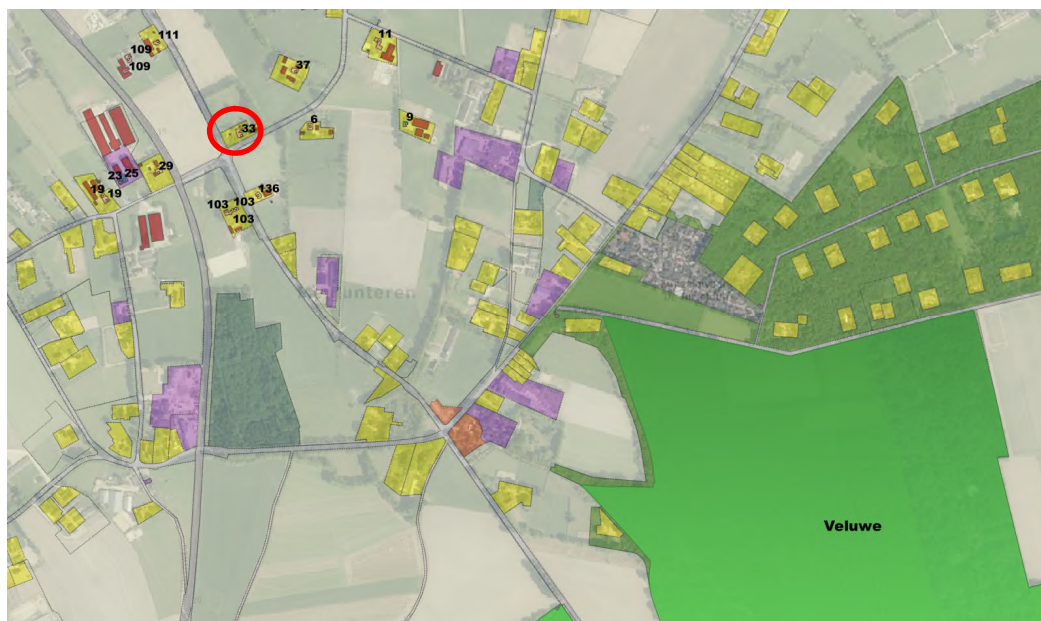

Ligging t.o.v. Natura-2000 gebied Veluwe

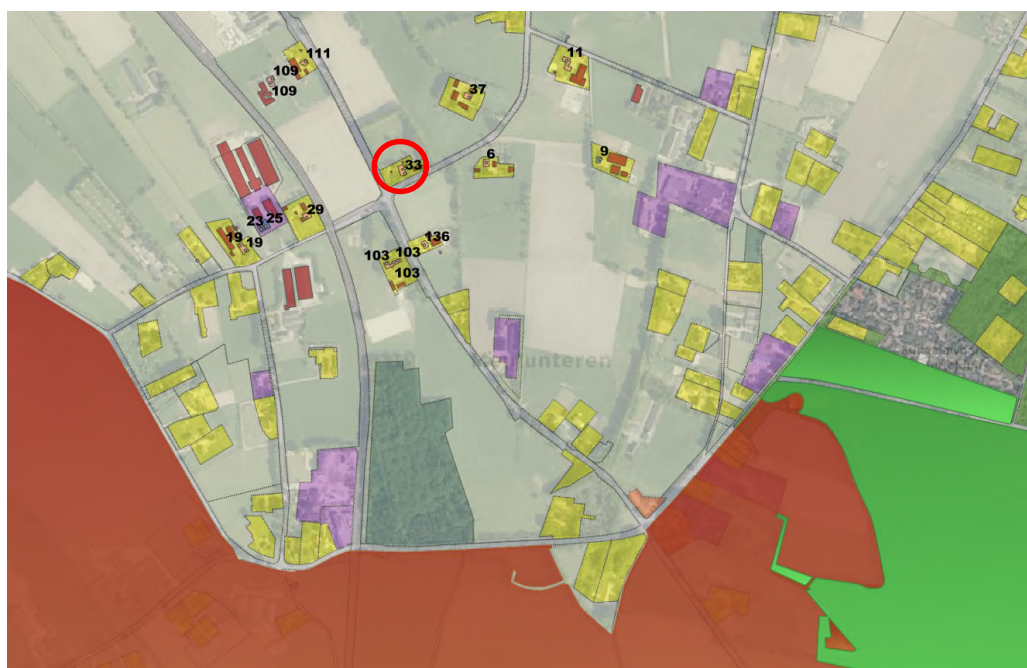

Ligging t.o.v. het GNN (groen) en de GO (bruin)



Bijlage 2 Foto's plangebied



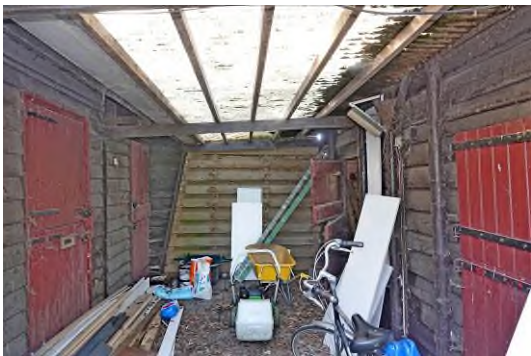

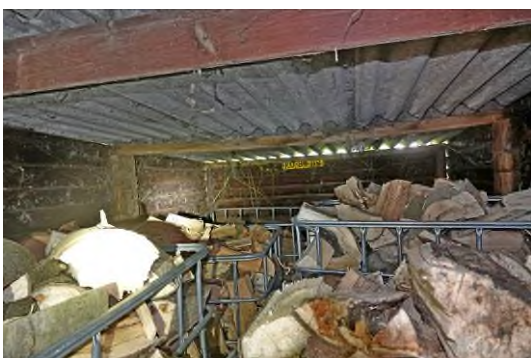





Bijlage 3

Samenvatting Natuurwetgeving

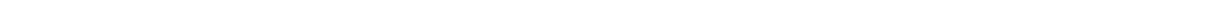



Samenvatting Wet Natuurbescherming

Versie Juli 2021

Inleiding

In deze bijlage worden in het kort het wettelijk kader van de natuurwetgeving beschreven en de toepassing bij ruimtelijke ingrepen en beheer. De bescherming van natuur in Nederland is vastgelegd in Europese en Nationale wet- en regelgeving. Per 1 januari 2017 is de Wet natuurbescherming (Wnb) in werking getreden. De Wnb vervangt de Flora- en Faunawet, de Natuurbeschermingswet 1998 en de Boswet. De Wet beoogt waardevolle natuur te beschermen met duidelijke en eenvoudige regels. Er is net als in de oude regelgeving onderscheid tussen soortenbescherming en gebiedsbescherming. Daar waar sprake is van Europese bescherming verandert er qua beschermingsniveau niet zo veel. In de soortenbescherming is wel het één en ander gewijzigd voor wat betreft de nationale bescherming.

De uitvoeringsregels zijn vastgelegd in het Besluit natuurbescherming en de Regeling natuurbescherming.

Doel van de Wet

Vooruitlopend op de Omgevingswet beoogt het Rijk met de bovengenoemde samenvoeging van drie wetten in de Wnb, invulling te geven aan vermindering en vereenvoudiging van het aantal regels. Artikel 1.10 geeft aan dat de Wnb gericht is op

- het beschermen en ontwikkelen van de natuur, mede vanwege de intrinsieke waarde, en het behouden en herstellen van de biologische diversiteit;
- het doelmatig beheren, gebruiken en ontwikkelen van de natuur ter vervulling van maatschappelijke functies, en
- het verzekeren van een samenhangend beleid gericht op het behoud en beheer van waardevolle landschappen, vanwege hun bijdrage aan de biologische diversiteit en hun cultuurhistorische betekenis, mede ter vervulling van maatschappelijke functies.

Hiermee is ook duidelijk dat natuur en economie beide van belang worden geacht en dat het ontwikkelen van natuur ten dienste kan staan van maatschappelijke functies. Of zoals de memorie van antwoord het stelt: *'De ambitie van het natuurbeleid en het doel van de natuurwetgeving is om de natuur en de maatschappij, ecologie en economie, met elkaar te verbinden en zo mogelijk elkaar laten versterken.'*

Ook is er de verplichting natuurvisies op te stellen (art. 1.5-1.7). Dit gebeurt op provinciaal niveau via een Natuur- of Omgevingsvisie en het vaststellen van een verordening. Ook het Rijk stelt een nationale Natuurvisie op. Qua beschermingsniveau gelden in ieder geval de Europese regels en zijn beperkt aanvullende regels op nationaal niveau gesteld ter bescherming van soorten.

De Wnb zal t.z.t. in principe integraal worden opgenomen in de Omgevingswet, via de Aanvullingswet natuur.

Bevoegdheid

Een andere belangrijke wijziging is dat in de meeste gevallen de Provincie het bevoegd gezag is, voor vrijwel alle vergunningen, ontheffingen, meldingen en handhaving van het natuurbeleid. De provincie heeft conform art. 1.12 een actieve rol in de bescherming, instandhouding en herstel van de natuur in de provincie. Het aanwijzen van gebieden behorende tot het Natuurnetwerk Nederland is een verplichting. Daarnaast mogen provincies ook bijzondere provinciale natuurgebieden of landschappen aanwijzen. Alleen bij nationale belangen, zoals bijv. hoofdwegen en spoorwegen, is het Rijk bevoegd gezag. Gemeenten blijven wel het eerste aanspreekpunt voor de aanvraag van een Omgevingsvergunning. Het is evenals in de oude situatie niet verplicht om voor natuur 'aan te haken'. Een ontheffing of vergunning voor de natuur is los van de omgevingsvergunning aan te vragen. Een ontheffing Flora- en Faunawet lag bij Rijksdienst voor Ondernemend Nederland (RVO.nl). Deze taak is dus nu ook naar de provincie overgegaan. Daarmee is de provincie in de meeste gevallen bevoegd gezag voor zowel de soort- als de gebiedsbescherming.

Procedures

Er staat in beginsel een doorlooptijd van 13 weken voor zowel een ontheffing als voor een vergunning. Verlenging is mogelijk met maximaal 7 weken. Bij aanhaken binnen de Omgevingsvergunning geldt de uitgebreide procedure van 26 weken. Bezwaar en beroep moet eerst bij een regionale rechtbank worden ingediend en daarna in voorkomende gevallen naar de Raad van State. In Art. 5.13 was een aanhaakverplichting opgenomen. D.w.z. dat bij een aanvraag Wnb verplicht moet meelopen bij een aanvraag Omgevingsvergunning. Deze verplichting is vooralsnog geschrapt, in ieder geval tot de inwerkingtreding van de Omgevingswet. Het is dus mogelijk een Wnb vergunning aan te vragen los van de Omgevingsvergunning. Vrijwillig aanhaken mag wel.

Gemeenten behouden de loketfunctie. Bij een aanvraag Omgevingsvergunning waar gevolgen kunnen zijn voor beschermde soorten, moet een natuurtoets deel uitmaken van de procedure. Een eventuele ontheffing kan vooraf worden aangevraagd bij de provincie. Als bij het indienen van een aanvraag Omgevingsvergunning vooraf geen aparte ontheffing Wnb is aangevraagd moet de natuurtoets wel aanhaken. De gemeente legt de aanvraag dan voor aan de provincie. De provincie geeft op grond van de inhoudelijke toetsing al dan niet een Verklaring van geen bedenkingen (Vvgb) af.

1.3 Stappenplan soortenbescherming



Stappenplan soortbescherming ruimtelijke ingrepen (folder Min. EZ)

Soortbescherming

In art. 1.10 is de intrinsieke waarde van de natuur expliciet erkend. Het bevoegd gezag oefent taken en bevoegdheden uit met het oog op die doelen. Eén van de instrumenten is het opstellen van een natuurvisie, zowel nationaal als provinciaal, waarin het beleid en de bescherming expliciet is uitgewerkt.

Voor de soortenbescherming onderscheidt de Wet natuurbescherming drie beschermingsniveaus, twee op Europese en één op nationale grondslag. Dit vloeit voort uit het principe dat de regelgeving in principe niet strenger hoeft te zijn dan de Europese regels. Dat komt terug in de definities. Zo is in art. 3.1 Wnb het woord 'opzettelijk' toegevoegd. Het opzettelijk doden of vangen is niet toegestaan. Het opzettelijk verstoren is in sommige situaties wel toegestaan, als dat niet van wezenlijke invloed is op de staat van instandhouding van de soort. Voorwaardelijke opzet is hierbij inbegrepen. Dat is bewust de kans aanvaarden dat



gedragingen schadelijke gevolgen hebben voor beschermde soorten. Uit het voorgaande blijkt dat natuuronderzoek vooraf, in veel gevallen een vereiste is.

Beschermingsregime

De Wnb kent drie invalshoeken van bescherming. Twee geënt op de Europese regels en één op nationaal niveau. Daarbij zijn de regels van de Europese bescherming vrijwel één op één overgenomen.

- Vogelrichtlijnsoorten : Alle van nature in Nederland in het wild levende vogels (art. 3.1-3.4 Wnb)
Habitatrichtlijnsoorten : Dier- en plantensoorten die strikt beschermd zijn uit Bijlage IV Habitatrichtlijn, Bijlage I en II van het verdrag van Bern en Bijlage II van het verdrag van Bonn (art. 3.5-3.9 Wnb).
Andere soorten : Dier- en plantensoorten genoemd in Bijlage bij art. 3.10 en 3.11 Wet natuurbescherming Onderdeel A en B. Ca. 145 soorten.

Hiermee zijn ca. 700 soorten vogels en ca. 230 andere Europese en nationale soorten beschermd. Voor ca. 200 soorten die eerder wel beschermd waren onder de Flora- en Faunawet geldt nu alleen de algemene zorgplicht.

De provincies kunnen een vrijstellingsverordening opstellen, voor soorten waarvoor geen ontheffingsplicht geldt. Deze kunnen dus per provincie verschillen, wat ook de bedoeling is van de wetgever. Zo kunnen regionaal bedreigde soorten worden beschermd en daar waar geen bedreiging bestaat op populatieniveau, is minder bescherming nodig.

Verboden

De Wnb kent voor elk van de drie categorieën van beschermde soorten aparte bestuursrechtelijke en strafrechtelijke verboden. Deze sluiten aan bij de verboden in de Vogelrichtlijn en de Habitatrichtlijn. Voor de nationale soorten geldt een iets soepeler regime met minder verboden en meer ruimte voor afweging van belangen. Alle verboden zijn van toepassing op individuen. Het opzettelijk handelen omvat ook voorwaardelijke opzet. Dat betekent het bewust de aanmerkelijke kans aanvaarden dat een gedraging schadelijke gevolgen heeft voor beschermde soorten.

Relevante belangen voor vrijstellingen bij ruimtelijke ingrepen

In de Wnb is een regeling opgenomen voor de jacht (art. 3.20 e.v.), een landelijke regeling voor schadebestrijding (art. 3.15), gedragscodes (art. 3.31), regulier onderhoud en beheer Rijk (regeling) en enkele bijzondere vrijstellingsregelingen (bijv. dierenambulances). Er zijn 6 landelijke schadesoorten aangewezen, te weten: Canadese gans, houtduif, kauw, konijn, vos en zwarte kraai. Er is een landelijke vrijstellingsregeling voor regulier beheer en onderhoud e.d. in gevallen waar het Rijk bevoegd is (in regeling aangewezen nationaal beschermde soorten).

Provincies hebben de bevoegdheid om vrijstellingen te verlenen (PS) of ontheffingen (GS) van de verboden genoemd in de art. 3.3, 3.8 of 3.10.

Om te kunnen afwijken van de verbodsbepalingen gelden 3 voorwaarden (ar. 3.3 lid 4, 3.8 lid 5, 3.10 lid 2):

- Er is geen andere bevredigende oplossing
- Er moet een in de wet genoemd wettelijk belang zijn (verschillend per beschermingsregime)
- De ingreep mag geen afbreuk doen aan de gunstige staat van instandhouding van de soort

Als aan deze drie is vereisten voldaan, is het aanvragen van een ontheffing mogelijk. Daarnaast is het mogelijk dat er aanvullende vrijstellingen gelden voor bepaalde handelingen. Bijvoorbeeld door te werken volgens een goedgekeurde gedragscode (met maatregelen voor de betreffende soort en handeling), of zoals omschreven in een provinciale verordening.

De genoemde belangen verschillen per type beschermingsregime. Dit kan van belang zijn voor het al dan niet verkrijgen van een ontheffing.

Soorten Vogelrichtlijn:

- in het belang van de volksgezondheid of de openbare veiligheid;
- ter bescherming van flora of fauna;

Dier- en plantensoorten Habitatrichtlijn/verdragen van Bern en Bonn:

- in het belang van de bescherming van de wilde flora of fauna, of
 - in het belang van de instandhouding van de natuurlijke habitats;
-



- in het belang van de volksgezondheid, de openbare veiligheid of andere dwingende redenen van groot openbaar belang, met inbegrip van redenen van sociale of economische aard en met inbegrip van voor het milieu wezenlijke gunstige effecten;

Nationaal beschermde soorten planten en dieren:

- in het kader van de ruimtelijke inrichting of ontwikkeling van gebieden, daaronder begrepen het daarop volgende gebruik van het ingerichte of ontwikkelde gebied;
- in het kader van bestendig beheer of onderhoud in de landbouw of bosbouw;
- in het kader van bestendig beheer of onderhoud aan vaarwegen, watergangen, waterkeringen, waterstaatswerken, oevers, vliegvelden, wegen, spoorwegen of bermen, of in het kader van natuurbeheer;
- in het kader van bestendig beheer of onderhoud van de landschappelijke kwaliteiten van een bepaald gebied; of
- in het algemeen belang.

Gedragscode (art. 3.31)

Verboden en meldingen (art. 3.1, 3.2, 3.5, 3.6, 3.10 Wnb) zijn niet van toepassing als handelingen aantoonbaar worden uitgevoerd conform een door de Minister goedgekeurde gedragscode. De gedragscode moet ook feitelijk betrekking hebben op de betreffende soort, uit te voeren handelingen en plaatsvinden in het kader van één van de volgende doelen:

- Bestendig gebruik, beheer en onderhoud
- Ruimtelijke ontwikkeling of inrichting

Er moet gewaarborgd zijn dat er geen benutting of economisch gewin plaatsvindt en er sprake is van zorgvuldig handelen.

Bestaande gedragscodes van de Flora- en Faunawet blijven geldig (max. 5 jaar) tot een nieuwe gedragscode conform de Wnb is goedgekeurd.

Vogels

Bij vogels is verstoring tijdens het broedseizoen niet per sé verboden als de gunstige staat van instandhouding niet in gevaar is (zorgplicht geldt wel). Dit geldt alleen voor het verstoren. Het vernielen of beschadigen van nesten blijft verboden. Voor de jaarrond beschermde soorten mogen de nesten niet worden beschadigd of vernietigd. Wel kan verstoring er toe leiden dat beschermde vogels kiezen voor een alternatieve nestlocatie. Ook hier geldt altijd de algemene zorgplicht. Dat houdt onder meer in dat een initiatiefnemer zich tijdig op de hoogte stelt van de aanwezige natuurwaarden, de kwetsbaarheid ervan, de mogelijke gevolgen van het plan voor de natuur en mogelijke maatregelen om negatieve gevolgen tegen te gaan. In onderstaande tabel zijn de verschillen tussen de oude regelgeving en de Wnb weergegeven:

Verboden Flora- en Faunawet	Verboden Wet natuurbescherming
Doden, verwonden, vangen	Opzettelijk doden of vangen
Opzettelijk verontrusten	Opzettelijk storen
Beschadigen, vernielen, uithalen, verstoren nesten, hollen, vaste rust- of verblijfplaatsen	Opzettelijk vernielen, beschadigen van nesten, rustplaatsen en eieren of wegnemen nesten
Rapen, uit nest nemen, beschadigen of vernietigen van eieren	Rapen en onder zich hebben van eieren
Handel, vervoer en onder zich hebben	Handel, vervoer en onder zich hebben
Uitzetten in vrije natuur	Uitzetten in vrije natuur

De bescherming van een nest omvat ook de inhoud en functionele omgeving daarvan, voor zover het broedsucces daarvan afhankelijk is. Dit impliceert dat inheemse in gebruik zijnde nesten beschermd zijn gedurende het broedseizoen. Buiten het broedseizoen zijn nesten niet beschermd, behalve voor soorten met jaarrond beschermd nesten.

Jaarrond beschermde nesten

Een lijst met jaarrond beschermde nesten is niet in de Wet natuurbescherming zelf opgenomen, maar is wel door elke provincie vastgesteld. Het betreft dan de indeling waarbij nesten van vogelsoorten in categorie 1 t/m 4 jaarrond beschermd zijn. De nesten van soorten in categorie 5 zijn beschermd als er onvoldoende alternatieven zijn. De Provincie kan per verordening hiervan afwijken.



Verstoring

In art. 3.1 lid 4 is opgenomen dat het opzettelijk verstoren van vogels verboden is. Lid 5 stelt dat dit niet van toepassing is als de verstoring niet van wezenlijke invloed is op de staat van instandhouding van de desbetreffende vogelsoort (doden en vernielen van nesten blijft dus wel verboden). Dit vraagt dan om nader en specifiek onderzoek, zoals om welke soort het gaat (algemeen/zeldzaam/bedreigd), de locatie, de periode van het jaar en de intensiteit, duur en frequentie van de versturende activiteit en of er voldoende uitwijkmogelijkheden zijn. Verstoring in het broedseizoen ligt daarbij heel kritisch als dit invloed heeft op het broedsucces (art. 5d Vogelrichtlijn).

Zorgplicht (art. 1.11 Wnb)

In artikel 1.11 van de Wet natuurbescherming is de zorgplicht omschreven. De zorgplicht geldt voor alle soorten en alle beschermde gebieden. Dus ook voor niet specifiek in de wetgeving benoemde soorten. Een ieder neemt voldoende zorg in acht voor beschermde gebieden, in het wild levende dieren en planten en hun directe leefomgeving. Een ieder die weet of redelijkerwijs kan vermoeden dat door zijn handelen of nalaten nadelige gevolgen kunnen worden veroorzaakt voor een beschermd gebied of voor in het wild levende soorten, laat deze handelingen achterwege. Indien het achterwege laten redelijkerwijs niet kan worden gevraagd, worden maatregelen getroffen om de gevolgen te voorkomen, of zoveel mogelijk beperkt of ongedaan gemaakt. Dat houdt onder meer in dat een initiatiefnemer zich tijdig op de hoogte stelt van de aanwezige natuurwaarden, de kwetsbaarheid ervan en de mogelijke gevolgen van het plan. Bij de uitvoering moeten negatieve gevolgen zoveel mogelijk worden voorkomen dan wel beperkt of ongedaan gemaakt.

In art. 7.2 is bepaald dat Gedeputeerde Staten bevoegd zijn tot handhaving (last onder bestuursdwang).

Gebiedsbescherming

De bescherming van gebieden is geregeld via een aantal sporen. Dat zijn Natura 2000 gebieden, gebieden behorende bij het natuurnetwerk Nederland (NNN), provinciale natuurgebieden of provinciale landschappen.

Natura 2000 gebieden

De Natura 2000 gebieden zijn op basis van Europese regels aangewezen als beschermde gebieden, incl. de daarbij horende beschermde soorten en habitats. Omdat de Europese regels worden gevolgd is er ten aanzien van de gebiedsbescherming niet veel gewijzigd. Nederland kent een 161 Natura 2000 gebieden, waarvoor instandhoudingsdoelen zijn vastgesteld. Per gebied is het ook de bedoeling beheerplannen vast te stellen. Daarin staat o.a. welke maatregelen nodig zijn om de natuurdoelen te halen en welk (bestaand en toekomstig) gebruik al dan niet vergunningplichtig is. Voor regulier onderhoud en beheer is dan in principe geen vergunning nodig (Art. 2.9 Wnb). Overigens blijft de zorgplicht altijd gelden. Omdat de meeste onder de oude wetgeving beschermde natuurmonumenten in een Natura 2000 gebied liggen is de aparte bescherming van deze natuurmonumenten vervallen.

Als handelingen kunnen leiden tot nadelige effecten voor instandhoudingsdoelen van een Natura 2000 gebied is een vergunning nodig. Zoals gezegd is de provincie meestal bevoegd gezag. De vergunningaanvraag kan apart bij de provincie of via de Omgevingsvergunning bij de gemeente.

Passende beoordeling (Art. 2.7-2.8 Wnb)

Als een project of andere handeling gelet op de instandhoudingsdoelstellingen, mogelijk schadelijke gevolgen heeft voor een Natura 2000-gebied is een natuurvergunning noodzakelijk, tenzij een wettelijke uitzondering geldt. Uitzonderingen zijn bijvoorbeeld het handelen conform een vastgesteld beheerplan of een programma (Art. 2.9 Wnb) of het weiden van vee (Art. 2.9 Regeling Wnb). Ook bestaand gebruik op referentiedatum 31 maart 2010 is een uitzondering. Het bevoegd gezag moet hier dan wel redelijkerwijs van op de hoogte (kunnen) zijn en de handelingen mogen niet of niet in betekenende mate zijn gewijzigd. Mogelijk leidt dit tot discussies vanwege oudere Europese data voor Vogelrichtlijn- en Habitatrichtlijngebieden, resp. 10 juni 1994 en 7 december 2004.

Er is overigens geen definitie van een project of een andere handeling. Alle activiteiten welke geen project zijn, zijn daarmee feitelijk 'andere handelingen'.

Onderzoek moet uitwijzen of deze gevolgen significant kunnen zijn. De gevolgen moeten worden beoordeeld in samenhang met die van andere plannen en projecten ('cumulatieve effecten'). Als er geen effecten zijn, is geen vergunning nodig. Als de effecten klein zijn, volgt een verslechterings- en verstorings-toets'. Bij mogelijke significante effecten volgt een 'passende beoordeling'. Het positieve effect van maatregelen mag niet bij de afweging voor vergunningplicht worden betrokken. Dat mag wel bij het besluit op een vergunningaanvraag.



In de verslechterings- en verstoringstoets worden de effecten gespecificeerd. Daarbij hoeft dan niet meer naar cumulatieve effecten te worden gekeken. Het bevoegd gezag beoordeelt of de effecten aanvaardbaar zijn of niet. Aan de vergunning kunnen beperkende voorwaarden worden verbonden (mitigatie en compensatie).

De passende beoordeling is veel uitgebreider. Op basis van de beste wetenschappelijke kennis dienen de effecten op de habitats en soorten te worden ingeschat, rekening houdende met cumulatieve effecten. Als de passende beoordeling uitwijst dat er slechts beperkte effecten zijn, dan dient vergunning te worden aangevraagd, die wordt verleend indien de effecten aanvaardbaar worden geacht. Als er significante effecten zijn, dan mag vergunning alleen worden verleend als er voldaan is aan alle drie onderstaande ADC-criteria:

- Er zijn geen geschikte Alternatieven.
- Er is sprake van Dwingende redenen van groot openbaar belang, waaronder redenen van sociale en economische aard.
- Er is voorzien in exacte en tijdige Compensatie.

Als er sprake is van aantasting van een gebied dat is aangewezen ter bescherming van prioritair natuurlijk habitat of een prioritaire soort, dient eerst door de minister van LNV aan de Europese Commissie advies te worden gevraagd. Bovendien is het aantal redenen van groot openbaar belang beperkt.

Externe werking

Niet alleen activiteiten in een Natura 2000-gebied hebben invloed op de staat van instandhouding van het gebied. Ook activiteiten buiten het gebied kunnen de waarden in een gebied beïnvloeden. Dit wordt 'externe werking' genoemd. Externe werking treedt op wanneer er, ongeacht de locatie, een effectgebied ontstaat als gevolg van het optreden van ruimtelijke overlap tussen een invloed gebied van een instandhoudingsdoelstelling (IHD) en een invloed gebied van een activiteit die plaatsvindt buiten een Natura 2000-gebied en waarvoor de IHD gevoelig is.

Stikstof in Natura 2000-gebieden (Besluit natuurbescherming)

Een voorbeeld van externe werking is de depositie van stikstof. Door allerlei bronnen komt stikstof in het milieu terecht, afkomstig van de landbouw, verkeer, industrie en huishoudens. De grote hoeveelheid stikstof heeft effecten op de groei van planten. Dit gaat in de regel ten koste van kwetsbare planten en biodiversiteit, waardoor gevoelige gebieden (zoals venen en heide) verruigen door de groei van bijv. grassen en soorten als braam.

Hiervoor gold vanaf 1 juli 2015 het systeem van de Programmatische Aanpak Stikstof (PAS). Hiermee hoopte het Rijk de hoeveelheid stikstof in de Natura 2000 gebieden te kunnen verminderen, zonder alle ontwikkelingen te blokkeren. De PAS bracht daartoe alle bronnen in beeld. Met behulp van een rekentool (Aerius Calculator) is de stikstofbijdrage van een (nieuw) plan op beschermde habitats te berekenen. De basisgedachte was dat economische ontwikkelingen verantwoord mogelijk blijven (ontwikkelruimte), mits de totale hoeveelheid stikstof in het gebied omlaag gaat.

Uitspraak Raad van State (PAS)

De Afdeling bestuursrechtspraak van de Raad van State heeft op 29 mei 2019 beslist dat het Programma Aanpak Stikstof (PAS) niet meer is te gebruiken als basis om toestemming te verlenen voor activiteiten, die leiden tot een stikstoftoename ter plaatse van stikstofgevoelige habitattypen en soorten in Natura 2000-gebieden.

De beslissing van de Raad van State heeft vergaande consequenties voor ruimtelijke ontwikkelingen, zoals woningbouw, de aanleg van infrastructuur (o.a. vaar-, spoor-, en autowegen), de bouw van nieuwe bedrijven en agrarische activiteiten die kunnen leiden tot een toename van de stikstofdepositie op stikstofgevoelige habitattypen in Natura 2000-gebieden.

Hierdoor is het een stuk ingewikkelder geworden om ruimtelijke ontwikkelingen mogelijk te maken en te realiseren die effecten hebben voor de stikstofdepositie op stikstofgevoelige habitattypen in Natura 2000-gebieden (118 gevoelige gebieden).

Nu het ecologisch onderzoek ("de passende beoordeling") van het PAS niet meer als basis voor toestemmingverlening kan worden gebruikt, is voor veel ruimtelijke ontwikkelingen, ook op grote afstand van Natura 2000-gebieden, nodig dat zij op een andere manier gaan aantonen, dat hun project of plan (zoals een bestemmingsplan) op voorhand geen significant schadelijke effecten heeft op de Natura 2000-gebieden. Pas daarna kan toestemming worden verleend. De passende beoordeling van het PAS kan daarvoor sinds de uitspraak van 29 mei 2019 niet meer worden gebruikt.



Figuur 1: Schema beoordeling effecten stikstofdepositie van plannen en projecten

Voor projecten betekent dit dat moet worden beoordeeld of een natuurvergunning is vereist. Gedeputeerde staten (en in een aantal gevallen het ministerie van LNV) zijn het bevoegde gezag voor deze vergunning. Zij dienen te beoordelen of voor een project een natuurvergunning is vereist. Voor bestemmingsplannen geldt weliswaar geen natuurvergunningsplicht, maar ook zij moeten aan de eisen van de Wet natuurbescherming voldoen. Bij de voorbereiding van een bestemmingsplan is een beoordeling nodig om te bepalen of de met het bestemmingsplan mogelijk gemaakte ontwikkelingen significant negatieve effecten zouden kunnen hebben voor een Natura 2000-gebied. Is dat het geval, dan is ook een passende beoordeling (en als gevolg daarvan ook een milieueffectrapport) noodzakelijk.

Gevolgen woningbouw

Wordt in de voortoets op basis van objectieve gegevens geconcludeerd dat er geen significant negatieve effecten zijn te verwachten voor de instandhoudingsdoelen van het betrokken Natura 2000-gebied, dan is te volstaan met een voortoets en kan de gemeenteraad (voor wat betreft de stikstofvoet) het bestemmingsplan vaststellen. Dit is het geval als bijvoorbeeld geen toename plaatsvindt van de stikstofdepositie.

Als een bestaande, legale en/of vergunde activiteit wordt gestaakt (bijv. agrarisch bedrijf), dan mag in beginsel de daarmee samenhangende vermindering van de stikstofdepositie in mindering worden gebracht op de toename van de stikstofdepositie als gevolg van het nieuwe project (bijv. woningbouw). Dat kan er toe leiden dat per saldo de effecten op de stikstofgevoelige habitattypen in Natura 2000-gebieden gelijk blijven (en soms zelfs verminderen als gevolg van het verdwijnen van die agrarische functie). Een passende beoordeling is dan niet nodig.

Per 1 juli 2021 is een nieuwe Wet Stikstofreductie en Natuurverbetering en ook het bijbehorende Besluit van kracht geworden. De Wet regelt onder meer drie resultaatsverplichtingen voor stikstofreductie: in 2025 moet minimaal 40% van het areaal van de stikstofgevoelige natuur in beschermde Natura 2000-gebieden een gezond stikstofniveau hebben; in 2030 minimaal de helft en in 2035 minimaal 74%.

Voor de zogeheten PAS melders en initiatiefnemers die onder het PAS vergunningvrij waren is in de Wet bepaald dat zij alsnog gelegaliseerd worden.

Onderdeel van deze wet is de vrijstelling voor bouw- sloop en eenmalige aanlegactiviteiten, in het kort de bouwvrijstelling. Dit betekent in het vergunningstraject dat voor het aspect stikstof alleen nog de depositie in de gebruiksfase een rol speelt. Er is een knip gemaakt tussen de bouw en het gebruik van het bouwwerk. De milieubelasting tijdens de bouw is altijd tijdelijk, terwijl het gebruik een permanent karakter heeft.

Het is nu niet langer nodig een activiteit met tijdelijke emissies op de lokale effecten te toetsen. In het geval van bouw, sloop en eenmalige aanleg is duidelijk dat het altijd om een tijdelijke activiteit gaat.



Stappenplan

U kunt onderstaande stappen doorlopen om te bepalen of de beoordeling van de activiteit voor het aspect stikstof in de Voortoets kan worden gedaan.

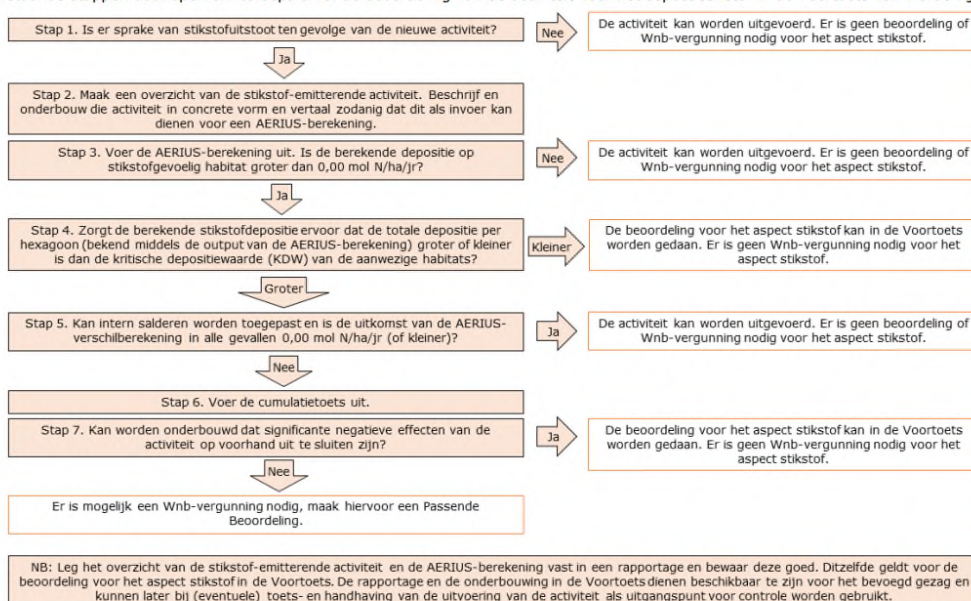

Beleidsregels intern en extern salderen

De provincies hebben regels vastgesteld voor intern en extern salderen. Deze beleidsregels gelden voor de het verlenen van vergunningen op grond van de Wet natuurbescherming vanwege de effecten door stikstofdepositie op Natura 2000-gebieden.

Activiteiten waarbij niks verandert, behouden hun vergunning. Voor activiteiten waarvoor wel een vergunning nodig is, moet gezorgd worden dat de neerslag van stikstof in Natura 2000-gebieden per saldo niet toeneemt. De nieuwe beleidsregels stellen met name voorwaarden aan intern en extern salderen:

- Intern salderen: Bedrijf mag een bepaalde hoeveel stikstof uitstoten. Nieuwe activiteiten of bestaande activiteiten veranderen kan. De activiteiten moeten neerslag verminderen of tenminste niet meer worden. Alleen de al gerealiseerde capaciteit van de vergunning kan gebruikt worden.
- Extern salderen: Bedrijf maakt gebruik van de vergunning van een ander bedrijf dat wordt beëindigd. Slechts 70% van de gerealiseerde capaciteit mag gebruikt worden.

Deze beleidsregels gelden alleen voor het verlenen van vergunningen door gedeputeerde staten, niet voor het vaststellen van bestemmingsplannen door gemeenteraden.

Op 20 januari 2021 heeft de Raad van State een belangrijke uitspraak gedaan in het stikstofdossier. In de uitspraak over de Logtsebaan¹ geeft de Raad van State aan dat intern salderen² sinds de wetwijziging van 1 januari 2020³ vergunningsvrij is.

Als sprake is van intern salderen en er daarmee geen toename is van de stikstofdepositie zal de provincie op een ingediende aanvraag een zogenaamde positieve weigering afgeven. Het vastleggen van de bestaande situatie (bestaande situatie op referentiedatum en nieuwe situatie zijn gelijk) valt ook onder de definitie van het intern salderen. Er moet een Aeriuss-verschilberekening gemaakt worden, waar in dit geval situatie 1 (referentie) en situatie 2 (beoogd) gelijk zijn. Voor intern salderen is er op dit moment geen vergunningplicht meer.

Sommige bedrijven vragen een positieve weigering aan, om toch een document te hebben als er bijv. een nieuwe stal gebouwd moet worden, voor bijv. de bank. Als er niets verandert in het bedrijf is dat eigenlijk niet nodig. Maar dat is een eigen keuze. Wanneer er wijzigingen komen is opnieuw toetsing op eventuele vergunningplicht nodig.

¹ ECLI:NL:RVS:2021:69

² Bij intern salderen gaat het erom dat het aangevraagde project (of de wijziging daarvan) niet leidt tot een toename van de stikstofdepositie ten opzichte van de referentiesituatie.

³ Op 1 januari 2020 is de Spoedwet Aanpak Stikstof in werking getreden



Overige beschermde natuurgebieden

Naast de Natura 2000 gebieden dient de provincie conform art. 1.12 ook gebieden aan te wijzen en in stand te houden, welke onderdeel zijn van een samenhangend netwerk van natuurgebieden (Natuurnetwerk Nederland).

Tot slot kunnen Gedeputeerde staten ook gebieden aanwijzen buiten het natuurnetwerk Nederland, welke van belang zijn vanwege hun natuur-, landschappelijke of cultuurhistorische waarden.

Houtopstanden

Ook de Boswet is opgenomen in de Wet natuurbescherming (H4 Wnb). In de Boswet was er sprake van een meldplicht en een herplantplicht. Dat blijft ook zo. Opstanden binnen de bebouwde kom, fruitbomen, bos voor biomassa, wegbeplanting e.d. vallen hier buiten (zie art. 4.1 Wnb). Bij het vellen van (een deel van) een houtopstand, moet dit vooraf worden gemeld. Ook is er de verplichting tot het herbeplanten van minimaal hetzelfde areaal binnen drie jaar na het vellen. De herplantplicht geldt niet voor het vellen van een houtopstand in verband met realisatie van een Natura 2000-doel. Provincies kunnen bij verordening aangeven, welke gegevens moeten worden aangeleverd en/of er een toeslag geldt op het te herbeplanten areaal.

Bronnen:

- www.wetten.nl
 - www.rijksoverheid.nl
 - www.natuurbeheer.nu
 - www.natura2000.nl
 - www.infomil.nl
 - www.rvo.nl
 - <http://mineleni.nederlandsesoorten.nl/>
 - www.Bij12.nl
 - <https://www.bij12.nl/emissie-bemesting/#8/52.308/5.224> (NH3 emissie kengetallen bemesting)
-



Vogels met jaarrond beschermde nesten (m.u.v. Limburg en Overijssel)

Categorieën jaarrond beschermde nesten

1. Nesten die, behalve gedurende het broedseizoen als nest, buiten het broedseizoen in gebruik zijn als vaste rust- en verblijfplaats.
2. Nesten van koloniebroeders die elk broedseizoen op dezelfde plaats broeden en die daarin zeer honkvast zijn of afhankelijk van bebouwing of biotoop. De (fysieke) voorwaarden voor de nestplaats zijn vaak zeer specifiek en limitatief beschikbaar.
3. Nesten van vogels, zijnde geen koloniebroeders, die elk broedseizoen op dezelfde plaats broeden en die daarin zeer honkvast zijn of afhankelijk van bebouwing. De (fysieke) voorwaarden voor de nestplaats zijn vaak zeer specifiek en limitatief beschikbaar.
4. Vogels die jaar in jaar uit gebruik maken van hetzelfde nest en die zelf niet of nauwelijks in staat zijn een nest te bouwen.
5. Nesten van vogels die weliswaar vaak terugkeren naar de plaats waar zij het jaar daarvoor hebben gebroed of de directe omgeving daarvan, maar die wel over voldoende flexibiliteit beschikken om, als de broedplaats verloren is gegaan, zich elders te vestigen.

Bescherming	Nederlandse naam	Wetenschappelijke naam	Nederlandse naam	Wetenschappelijke naam
Categorie 1	steenuil	<i>Athene noctua</i>		
Categorie 2	gierzwaluw huismus	<i>Apus apus</i> <i>Passer domesticus</i>	roek	<i>Corvus frugilegus</i>
Categorie 3	grote gele kwikstaart kerkuil oehoe	<i>Motacilla cinerea</i> <i>Tyto alba</i> <i>Bubo bubo</i>	ooievaar slechtvalk	<i>Ciconia ciconia</i> <i>Falco peregrinus</i>
Categorie 4	boomvalk buzerd havik ransuil	<i>Falco subbuteo</i> <i>Buteo buteo</i> <i>Accipiter gentilis</i> <i>Asio otus</i>	sperwer wespendif zwarte wouw	<i>Accipiter nisus</i> <i>Pernis apivorus</i> <i>Milvus migrans</i>
Categorie 5	blauwe reiger boerenzwaluw bonte vliegenvanger boomklever boomkruiper bosuil brilduiker draaihals eidereend ekster gekraagde roodstaart glanskop grauwe vliegenvanger groene specht grote bonte specht hop huiszwaluw	<i>Ardea cinerea</i> <i>Hirundo rustica</i> <i>Ficedula hypoleuca</i> <i>Sitta europaea</i> <i>Certhia brachydactyla</i> <i>Strix aluco</i> <i>Bucephala clangula</i> <i>Jynx torquilla</i> <i>Somateria mollissima</i> <i>Pica pica</i> <i>Phoenicurus phoenicurus</i> <i>Parus palustris</i> <i>Muscicapa striata</i> <i>Picus viridis</i> <i>Dendrocopos major</i> <i>Upupa epops</i> <i>Delichon urbicum</i>	ijsvogel kleine bonte specht kleine vliegenvanger koolmees kortsnavelboomkruiper oeverzwaluw pimpelmees raaf ruigpootuil spreeuw tapuit torenvalk zeearend zwarte kraai zwarte mees zwarte roodstaart zwarte specht	<i>Ardea cinerea</i> <i>Hirundo rustica</i> <i>Ficedula hypoleuca</i> <i>Sitta europaea</i> <i>Certhia brachydactyla</i> <i>Strix aluco</i> <i>Bucephala clangula</i> <i>Jynx torquilla</i> <i>Somateria mollissima</i> <i>Pica pica</i> <i>Phoenicurus phoenicurus</i> <i>Parus palustris</i> <i>Muscicapa striata</i> <i>Picus viridis</i> <i>Dendrocopos major</i> <i>Upupa epops</i> <i>Delichon urbicum</i>



Bijlage 4

Voorbeelden Natuurinclusief Bouwen



Groene buitenruimte

Aanleg ruigte/distelstrook

Aanleg ruigte/distelstrook bij bermen, akkerranden en overhoekjes.

Ten gunste van: Zaad-etende vogels, kleine zoogdieren en insecten



Eisen en randvoorwaarden

Buiten- of stedelijk gebied:	Beide
Oppervlakte:	n.v.t.
Aantal minimaal/maximaal:	n.v.t.
Hoogte/lengte:	Minimaal 100 meter lang en 5 meter breed.
Beplantingseisen:	n.v.t.
Overige:	Deze maatregel kan eenvoudig worden gerealiseerd door plekken als bermen, akkerranden en overhoekjes niet of slechts één keer per jaar te maaien en spontane plantenontwikkeling zijn gang te laten gaan. De strook dient minimaal 2 jaar te blijven staan.

Aanbevelingen



De akkerdistel is de door insecten meest bezochte plant. Hommels, bijen, (zweef)vliegen, motten, allerlei soorten nacht- en dagvlinders, worden op distels aangestroffen. Distels groeien alleen daar waar de grond niet intensief bewerkt wordt. Overlast voor land- en akkerbouw zoals veelal gedacht, werd lijkt daardoor niet aanwezig.

Groene buitenruimte

Mezenkast



Plaatsen van nestkasten aan bomen.

Ten gunste van: Kleine zangvogels

Eisen en randvoorwaarden

Buiten- of stedelijk gebied:	Beide
Oppervlakte:	n.v.t.
Aantal minimaal/maximaal:	Maximaal 2 mezenkasten per tuin
Hoogte/lengte:	Op minimaal 3 meter hoogte plaatsen
Beplantingseisen:	n.v.t.
Overige:	Zorg voor voldoende schuilmogelijkheden zoals bomen of struiken in de directe omgeving van de kast.

Aanbevelingen



(Bron: tuinadvies.nl)

Mezenkasten kunnen in elke tuin geplaatst worden, maar zijn het meest effectief in tuinen waar voldoende schuilmogelijkheden zijn, zoals struiken en bomen. De maatregel kan ook gecombineerd worden met een aantal maatregelen uit het thema 'Bebouwing', zoals groene daken.

Er zijn verschillende types nestkasten beschikbaar voor verschillende vogelsoorten.

Tuinen & erven

Egelvriendelijk overhoekje

Creëren van een egelvriendelijk overhoekje.

Ten gunste van: Egels, vogels en insecten



Eisen en randvoorwaarden

Buiten- of stedelijk gebied:	Stedelijk gebied
Oppervlakte:	2 m ²
Aantal minimaal/maximaal:	n.v.t.
Hoogte/lengte:	n.v.t.
Beplantingseisen:	n.v.t.
Overige:	Het creëren van het overhoekje kan door bladafval en takken op een plek nabij of onder opgaande begroeiing zoals bomen of struiken aan te brengen.

Aanbevelingen



Gedurende het jaar kan het snoeien en bladafval uit de tuin hierheen worden gebracht. In de winter kan het overhoekje gebruikt worden door egels in winterslaap. Het is daarom van belang om het overhoekje in de winter ongeroerd te laten.

Tuinen & erven

Steenuilenkast

Het plaatsen van een steenuilenkast op een erf.

Ten gunste van: Steenuil



Eisen en randvoorwaarden

Buiten- of stedelijk gebied:	Buitengebied
Oppervlakte:	n.v.t.
Aantal minimaal/maximaal:	Maximaal twee nestkasten per project
Hoogte/lengte:	Op minimaal 2 meter hoogte
Beplantingseisen:	n.v.t.
Overige:	Plaats de kast in een vrij toegankelijke schuur, aan de buitenzijde van agrarische bebouwing of in een boom met een open karakter, zoals een oude fruitboom of knotwilg (thema tuinen en erven). De kast dient op een zo rustig mogelijke plek opgehangen te worden.

Aanbevelingen



Als binnen 100 meter van het plangebied al een steenuilenkast aanwezig is als nestkast, kies dan een andere maatregel die de biodiversiteit in het buitengebied verhoogt, zo wordt de steenuil in de gemeente Ede op een andere manier geholpen. Een tweede kast kan wel als schuilplaats voor het mannetje dienen. Bodem mag bedekt worden met zaagsel, turf of houtsnippers.

Voorbeeld steenuilkast (bron: VivaraPro.nl)

Bijlage 4 Voorbeeld voorzieningen

Huismus

(verplicht indien nesten
verdwijnen)



Mussenflat



Mussenpot



Neststeen

Gierzwaluwen



Nestkasten

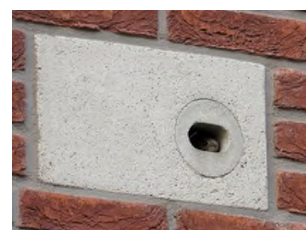

Neststeen

Gierzwaluwen eten veel muggen. Ze zijn zeer honkvast. Als ze eenmaal ergens gebroed hebben komen ze jaren na elkaar op dezelfde plek. Voor gierzwaluwen zijn ook nestpannen beschikbaar. Bij warme zomers kunnen die soms te heet worden waardoor de overlevingskans van de jongen daalt. Er is daardoor een voorkeur voor de hierboven getoonde oplossingen.

Voorbeelden verblijfplaatsen (bron: soortenstandaard dwergvleermuis)

Voorbeeld van gevelbetimmering welke geschikt is als verblijfplaats voor gewone dwergvleermuizen (bron www.vleermuizenindestad.nl).

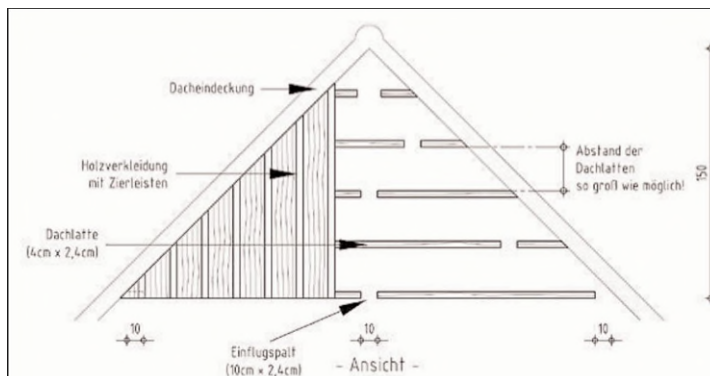

Verblijfplaatsen realiseren achter boeiboorden of sierlijsten

Ook achter boeiboorden of sierlijsten kunnen gewone dwergvleermuizen verblijfplaatsen hebben. De hierboven omschreven criteria zijn hiervoor eveneens van belang. Het heeft een grote meerwaarde wanneer de ruimte achter de boeiboorden van verschillende gevels met elkaar in verbinding staan, zodat vleermuizen overdag, afhankelijk van de temperatuur, van locatie kunnen wisselen.

Verblijfplaatsen bij dakconstructies

Een eenvoudige manier is om bij dakconstructies gebruik te maken van boeiboorden met een ruimte van 1 centimeter die toegang geven tot het dak. Ook kunnen speciale dakpannen e.d. worden toegepast.

Verblijfplaatsen in muren door middel van inmetselekasten

In Nederland zijn nog weinig positieve resultaten bekend van het gebruik van inmetselekasten door de gewone dwergvleermuis.

Voorbeelden van inmetselekasten (bron: <http://www.schweidler-natur.de>).

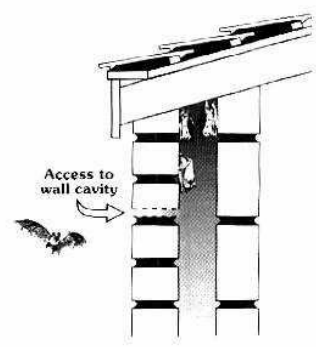
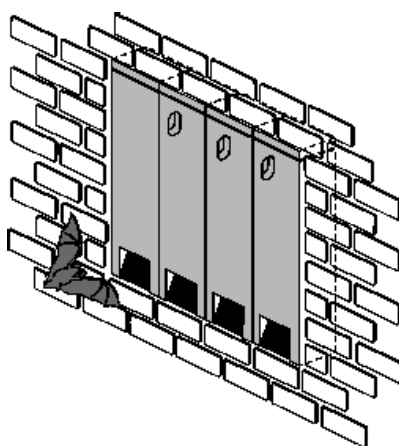



Vleermuisruimte achter gevelbetimmering

De ruimte achter de gevelbetimmering of het boeiboord kan toegankelijk worden gemaakt voor vleermuizen

Door een opening van 2,5 centimeter vrij te houden tussen de gevel en de betimmering ontstaat een verblijfplaats voor vleermuizen. Gewone dwergvleermuis en laatvlieger maken hier gebruik van. De dieren hangen aan de gevel achter de betimmering. Zorg ervoor dat het materiaal achter de betimmering ruw is, bijvoorbeeld baksteen of onbehandeld hout. Zorg ervoor de gevel niet verlicht wordt, dat schrikt vleermuizen af. Of maak gebruik van vleermuisvriendelijke verlichting.

Tips

Als de mogelijkheid bestaat, of wordt gecreëerd, kunnen vleermuizen via deze weg ook toegang krijgen tot de spouw.



Gerelateerde maatregelen

- ✓ Aanpassing bouwwijze spouw
- ✓ Vogel- & vleermuisvriendelijke verlichting van gebouwen

Relevante soorten

- ✓ Gewone dwergvleermuis
- ✓ Laatvlieger
- ✓ Meervleermuis

Foto's



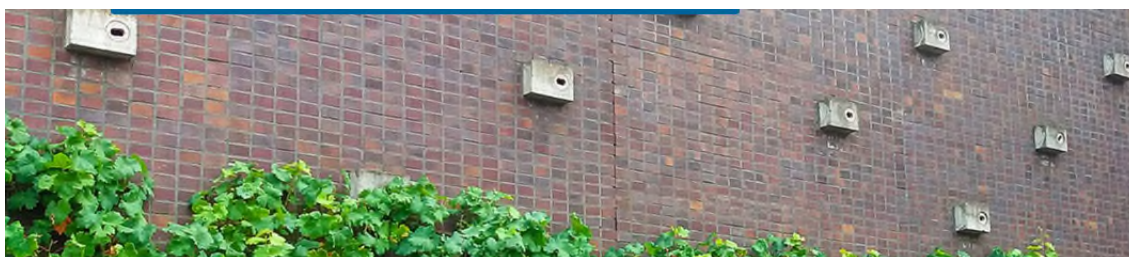

Neststeen Huismus

Deze nestkast is te gebruiken als opbouwkast maar kan ook ingemetseld worden bij nieuwbouw.

Deze nestkast is ideaal als broedplaats voor huismussen. Deze nestkast is te gebruiken als opbouwkast maar kan ook ingemetseld worden bij nieuwbouw- en renovatieprojecten. Het plaatsen van meerdere nestkasten bij elkaar is wenselijk, omdat huismussen in de regel in kolonies broeden.

De nestkast ophangen met de bijgeleverde pluggen en bouten, bij voorkeur aan de gevel van een pand onder een dakrand of goot. U kunt de nestkast ook vrij aan de gevel hangen, hierbij moet u minimaal 3 meter hoogte aanhouden. Als u de nestkast als inbouwsteen wilt gebruiken moet u ook minimaal 3 meter hoogte aanhouden. De hoogte van de nestkast is gemaakt op maatvoering van een standaard waalformaat (4 lagen hoog), bij inbouw wordt de voorzijde van de gelijk met de voorzijde van de gevel geplaatst. De isolatie in de spouw kan gewoon doorlopen achter de steen dus er ontstaat geen koudebrug. Moet er toch isolatie weggesneden worden dan is het belangrijk om de isolatie ruim om de omtrek van de kast weg te snijden. De ruimte achter de kast moet in dat geval opgevuld worden met een harde isolatie. Nestkast niet met de invliegopening naar het zuid/westen en zorg ervoor dat de nestkast niet de hele dag in de zon hangt. Er hoeft geen nestmateriaal toegevoegd te worden.

Niet alleen huismussen, ook mezen en ringmussen kunnen gebruik maken van deze voorziening. De nestkast kan één keer per jaar worden schoongemaakt, ná het broedseizoen, hiervoor draait u de haak onderaan in het midden één slag. Daarna kan het voorfront van de nestkast gehaald worden.

Als de kast niet is ingemetseld, maar opgehangen is, dan moet ook jaarlijks de deugdelijkheid van de ophanging gecontroleerd worden.

Afmetingen

Buitenmaat (b x h x d) 29 x 24 x 15.5 cm

Binnenmaat (b x h x d) 22 x 17 x 12 cm

Tips

- Deze nestkast kan worden opgehangen als nestkast maar kan ook ingemetseld worden. Huismussen broeden bijvoorkeur kolonies.
- Het plaatsen van meerdere nestkasten bij elkaar is aan te raden.
- Ook de omgeving moet voldoen aan biotoopwensen van de huismus

Meer info en waar te bestellen

[Neststeen voor huismussen van Vivara-pro](#)



Gerelateerde maatregelen

- ✓ Voorkom een koudebrug bij neststenen en inbouwkasten

Relevante soorten

- ✓ Huismus



Aanpassing bouwwijze voor gierzwaluw

U kunt de loze ruimte in de overstek of uitstekende dakgoot geschikt maken voor gierzwaluwen.

De loze ruimte in de overstek of uitstekende dakgoot kan geschikt worden gemaakt voor gierzwaluwen door aan de onderzijde ovale invliegopeningen aan te brengen van ten minste 3 x 6 centimeter. De binnenruimte achter de invliegopening meet bij voorkeur 15 x 15 x 50 cm en is vervaardigd van onbehandeld hout. Net als bij neststenen en nestkasten voor de gierzwaluw zit de invliegopening aan de linkerkant of rechterkant van de nestruimte.

Zorg voor een vrije aanvliegroute; er mogen geen bomen, vlaggenmasten e.d. voor de invliegopening staan. Zorg er tevens voor dat er geen naar buiten openslaande ramen onder de invliegopening zijn.

Afmetingen

Deze maatregel is mogelijk over het gehele lengte van de groot of overstek



Relevante soorten

- ✓ Gierzwaluw
- ✓ Hulismus

Foto's





Opschuiven vogelschroot		Arcadis, 28/8/2018	
Beschrijving	Indien er toegang wordt gerealiseerd tot de eerste twee rijen dakpannen door het opschuiven van de vogelschroot, kan hier een huismusverblijf worden gerealiseerd. Echter; bij goed geïsoleerde daken kan de temperatuur onder de dakpannen te hoog oplopen en is het niet raadzaam om hier vogels te huisvesten.		
Doelsoorten	Huismus		
Volgsoorten	Spreeuw, gierzwaluw (bij vrije invliegruimte)		
Nevendoeelen	Geluiddemping, vertraging afvoer regenwater, belevingswaarde, anti-stress, anti-mug		
Duurzaamheid	permanent (> 5 jaar)		
Gebruiksadvies	Toepassen indien er geen oververhitting kan plaatsvinden, dus op noord en oostzijde		
Locatie	Uitvoering	Constructie	Beheer en onderhoud
schuin dak	Inbouw	maatwerk	Geen onderhoud
Besteladres	Omschrijving product	Kostenindicatie	Peildatum
N.v.t.			

Doelsoort	Functie	Functionaliteit	Status
Huismus	Nestlocatie	++	Wetenschappelijk bewezen Bestaande situatie

Verblijf	Richtlijn	Toelichting / opmerking
Maatvoering	<ul style="list-style-type: none">- De dakruimte onder de eerste twee rijen dakpannen moet bereikbaar zijn via de dakgoot of andere openingen.- De vogelschroot moet dus boven deze twee rijen worden geplaatst.- De gehele lengte van het huis moet toegankelijk zijn. Bij onvoldoende mogelijkheden >50% toegankelijk maken.- Dakruimte 3 tot 5 cm hoog	<ul style="list-style-type: none">- Een nest onder de eerste rij dakpannen is gevoelig voor predatie door kauwen.- I.v.m. kiezen optimale plaats en ruimte voor meerdere nesten
Invliegopening	<ul style="list-style-type: none">- Doorgaans via de dakgoot- 3 tot 5 cm hoog	N.v.t.
Locatie	N.v.t.	N.v.t.
Hoogte	> 3 m	N.v.t.
Verlichting	N.v.t.	N.v.t.
Bepanting	Struiken / bomen van 3 à 4 m hoogte in de directe omgeving.	Ivm schuilmogelijkheden (roofdieren) bij foerageren
Windrichting	N.v.t.	N.v.t.
Materiaal	Dunne multiplexplaat op het dakvlak tussen de isolatie en de tengels, over de onderste twee rijen dakpannen.	
Optimalisatie		

Bron	Actor / datum	Relevante informatie	Actualisatie mitigatiecatalogus
Kennisdocument Huismus	BIJ12 / Juli 2017	Wettelijke leidraad mitigatie	Gebruikt als basisinfo
Toetsing maatregel	Martin van de Reep, stadsvogelkundige, Juli 2018	Aanvullingen en commentaar op maatregel	Gebruikt voor verbetering maatvoering etc.

Voorbeelden:

IB VL 04 Inbouwsteen Vleermuizen (Vivara Pro)



Buitenmaat (b x h x d) (cm)	21 x 50 x 15
Binnenmaat (b x h x d) (cm)	18.5 x 40 x 2.5
Gewicht (kg)	5.6
Kleur	Grijs
Materiaal	Woodstone®/Multiplex

- Voorzijde sleuf maatvoering standaard waalformaat
- Daarboven 2 lagen steenstrips
- Voorzijde inbouwsteen (met de sleuf) gelijk met voorzijde gevel
- Isolatie in spouw laten doorlopen (geen koudebrug)
- Wegsnijden isolatie rond kast nodig, dan opvullen met harde isolatie.
- Bodem is schuin aflopend – uitwerpselen rollen naar buiten – geen onderhoud nodig.

- Geschakelde toepassing mogelijk. Hiervoor het houten deel links of rechts wegnemen.
- Bij voorkeur per twee of drie geschakeld toepassen. Er is dan meer ruimte en dat maakt het geheel veel aantrekkelijker voor vleermuizen



- Plaatsing minimaal 3m hoog
- Opening is bij voorkeur gericht op zuid / zuidwest of noord
- Aanvliegroute vrij van obstakels als takken, bomen, zonwering e.d.
- Geen lichtbron vlakbij
- Opening niet via bijvoorbeeld een afdakje bereikbaar voor katten e.d.



Aerius berekening

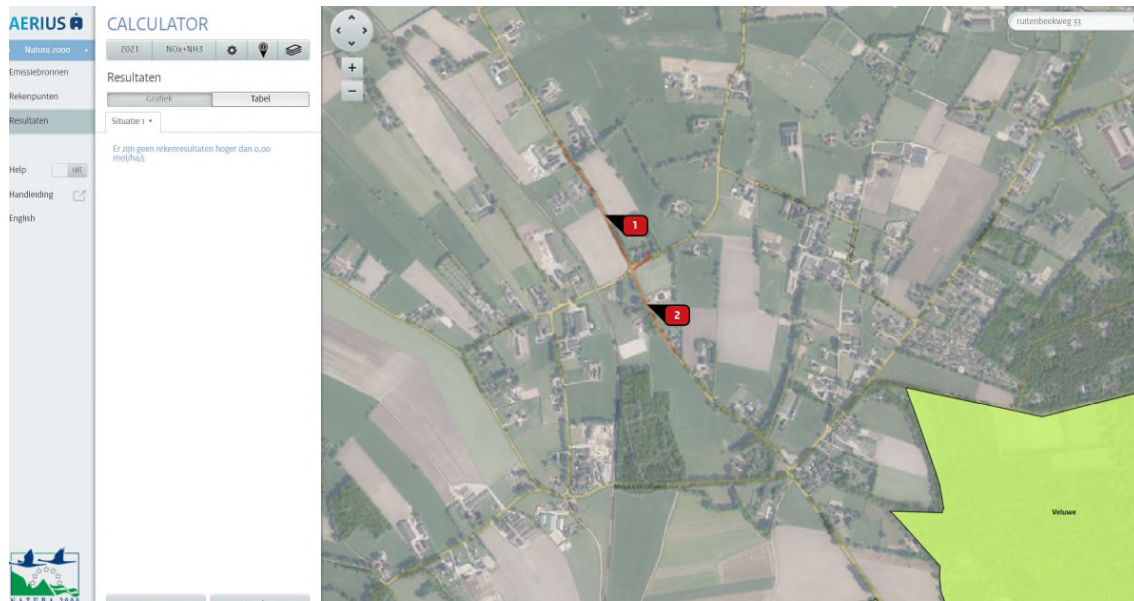

Gebruiksfase: 0.00 mol/ha/jr

Aerius
Ruitenbeekweg 33 Lunteren

Uitgangspunten stikstofberekening

Gebruiksfase

- Nieuw schuur/werkplaats
- Gasloze bouw
- Transportbewegingen
 - CROW381:
 - Buitengebied, niet stedelijk
 - Bedrijf arbeidsextensief/bezoekers extensief (loods, opslag, transport)
 - Verkeersgeneratie 3.9-5.7 mvt/etmaal
 - Gemiddeld \cong 4,8 bewegingen/etmaal
 - Gerekend is met 5.7 mvt/etmaal verdeeld over noord en zuid