



Bureau Natuurlijk

QuickScan Goorsteeg 11/11a Lunteren



Opdrachtgever:

Dhr. J. van de Lagemaat

Ecoloog:

P. Smits / P. Wiegel

Datum:

24 maart 2021

Inhoudsopgave

1. Colofon

2. Samenvatting en advies

3. Inleiding

- 3.1. Aanleiding
- 3.2. Planlocatie
- 3.3. Ontwikkelingen

4. Kader en methode

- 4.1. Wettelijk kader
- 4.2. Uitvoering

5. Gebiedsbescherming

- 5.1. Natura-2000
- 5.2. Natuurnetwerk Nederland

6. Soortbescherming

- 6.1. Flora
- 6.2. Fauna
- 6.3. Houtopstanden

7. Verantwoording

Bijlagen

1. Colofon

Onderzoek	QuickScan natuurtoets
Locatie	Goorsteeg 11/11a Luntenen
Opdracht gever	Dhr. J. van de Lagemaat Via Rozeboom Makelaardij
Opdracht nemer	Bureau Natuurlijk
Ecoloog	Peter Smits / Pieter Wiegel
Adres	Van Oordtstraat 3, 8071 KV Nunspeet
Telefoon:	06-41737676
Email	Info@bureaunatuurlijk.nl
Internet	www.bureaunatuurlijk.nl
Kamer van Koophandel nummer	66411467
BTW identificatienummer	001643256B68
Knab bank	NL15 KNAB 0256 8908 46

Disclaimer

Deze QuickScan is vervaardigd op verzoek van de opdrachtgever zoals hierboven aangegeven. Niets uit deze QuickScan mag, met uitzondering van de opdrachtgever, worden vermenigvuldigd of openbaar gemaakt worden door middel van scanning, druk, internet, kopie of andere wijze zonder schriftelijke toestemming van Bureau Natuurlijk, noch mag het zonder deze toestemming voor een ander doel gebruikt worden dan waarvoor het vervaardigd is. Bureau Natuurlijk is niet aansprakelijk voor vervolgschade, alsmede schade die voortvloeit uit toepassingen van de resultaten van de werkzaamheden of andere gegevens verkregen. De opdrachtgever vrijwaart Bureau Natuurlijk voor aanspraken van derden in verband met deze toepassing. Omdat ecologisch onderzoek een momentopname is, kan de aanwezigheid van beschermde soorten soms niet worden uitgesloten of bevestigd. Daarnaast is de natuurwetgeving aan verandering en jurisprudentie onderhevig. Wij zijn echter niet aansprakelijk voor de gevolgen van onverwacht verschijnende of verdwijnende flora of fauna, noch voor de gevolgen van veranderende wetgeving of jurisprudentie.

© 2021 Bureau Natuurlijk, Nunspeet

2. Samenvatting en advies

Samenvatting en advies

Algehele samenvatting en advies:

Uit de QuickScan is gebleken dat bij het uitvoeren van de geplande werkzaamheden de Wet Natuurbescherming mogelijk wordt overtreden.

Gebiedsbescherming

Natura 2000

Gezien de aard van de werkzaamheden en de afstand tot het Natura2000 gebied wordt geen verstoring verwacht.

Natuur Netwerk Nederland

Het plangebied is gelegen buiten het Natuur Netwerk Nederland in Gelderland en gedeeltelijk in de Groene Ontwikkelingszone hiervan. Verdere toetsing niet noodzakelijk.

Soortbescherming

Flora

Geen overtreding wet natuurbescherming.

Vleermuizen

Geen overtreding wet natuurbescherming

Zoogdieren

Geen overtreding wet natuurbescherming.

Vogels

Een nader onderzoek huismus wordt geadviseerd.

Overige soorten

Geen overtreding wet natuurbescherming.

Houtopstanden

Er worden geen bomen gekapt zoals bedoeld in de wet natuurbescherming.

3. Inleiding

3.1 Aanleiding

Met de voorgenomen ontwikkelingen op de Goorsteeg 11/11a te Lunteren, heeft mw. E van Donkelaar van Rozeboom makelaardij, namens dhr. J. van de Lagemaat, aan Bureau Natuurlijk gevraagd een QuickScan Wet Natuurbescherming uit te voeren t.b.v. het vergunning traject en inzicht te verschaffen of de geplande uit te voeren werkzaamheden conflicteren met de Wet Natuurbescherming. Voorliggend rapport geeft inzicht in het wettelijk kader, de gebruikte methodiek en de resultaten van het uitgevoerde onderzoek.

3.2 Planlocatie

Op de planlocatie staan een tweetal woningen bestaande uit de huisnummers 11 en 11a. Daarnaast zijn er een vijftal schuren/stallen aanwezig welke thans voor als opslag of garage gebruikt worden. Alle opstallen zijn van verschillende bouwaard en van verschillend bouwjaar.



Onderzoeksgebied / planlocatie Bron: Maps



Te slopen bebouwing

De planlocatie bevindt zich in het buitengebied van Lunteren. Lunteren is een dorp en voormalige gemeente in de gemeente Ede in de Nederlandse provincie Gelderland. In 2020 woonden in het dorp en het omliggende buitengebied 13.685 mensen. Lunteren ligt tussen de plaatsen Ede in het zuiden en Barneveld in het noorden. Ten oosten van Lunteren begint de bosrijke Veluwe met de stuwwal Meulunteren-Wageningen. Hier bevinden zich Het Luntersche Buurtbosch, het Pinetum De Dennenhorst, de Goudsberg en het geografisch middelpunt van Nederland. Ten westen en noorden van Lunteren ligt de Gelderse Vallei, waarin de Lunterse Beek een afwateringsfunctie vervult.

Het uitgestrekte buitengebied van Lunteren herbergt de buurtschappen en overige woonplaatsen Meulunteren, De Valk, Overwoud, Nederwoud en Walderveen.

Foto-impressie van de planlocatie:











3.3 Ontwikkelingen en effecten

Het plan betreft een herinrichting van de huidige situatie naar een nieuwe situatie zoals gevisualiseerd op de onderstaande plakaart. Met de voorgenomen ontwikkelingen zal de woning Goorsteeg 11 worden gesloopt en de woning 11a worden behouden. Tevens zal de schuur meest zuidelijk gelegen op de planlocatie in tact blijven. De overige opstallen zullen worden gesloopt. Het overige gedeelte van de planlocatie heringericht worden zoals dit te verwachten is bij de bestemming wonen.



Figuur 1 Bron: Rozeboom Makelaardij

Functieverandering en effecten

De beoogde ingrepen zijn blijvend van karakter. De beoogde ingrepen betreft het slopen van de huidige opstallen.

De ingrepen en effecten van de ingreep in relatie tot natuurwaarden:

- verwijderen terreininrichting: graafwerkzaamheden, afvoer van groen;
- egaliseren terrein: graafwerkzaamheden en grondtransport;
- Nieuwbouw woning;
- revitalisatie terrein en aanleg verharding; allerhande (straat- en hoveniers)werkzaamheden;

De mogelijk aanwezige ecologische functies van de planlocatie komen geheel of deels te vervallen. Negatieve effecten die op kunnen treden voor beschermde soorten zijn: vernietiging en/of afname van geschikt leefgebied (permanent of tijdelijk) en opzettelijke verstoring (tijdelijk).

4. Kader en methode

4.1 Wettelijk kader

Voor het uitvoeren van ruimtelijke ontwikkelingen is o.a. Wet Natuurbescherming van kracht. Deze wetgeving vervangt de Flora- en faunawet, boswet en natuurbeschermingswet welke van kracht waren voor 1 januari 2017. In deze wet is de bescherming van gebieden, soorten en houtopstanden geregeld. In de toekomst zal dit onderdeel worden van de omgevingswet. Dit onderzoek beperkt zich tot de gebiedsbescherming en de soortenbescherming.

Tabel 1.

Wet Natuurbescherming
<p>Gebiedsbescherming</p> <p>Artikelen 2.1 tot en met 2.12 van de Wet natuurbescherming regelen de bescherming van Natura2000-gebieden (Vogel- en Habitatrichtlijn gebieden). Voor Natura2000-gebieden zijn instandhoudingsdoelen opgesteld voor habitats, soorten, broedvogels en/ of niet-broedvogels. In artikel 2.7 verplicht de Wet natuurbescherming om vooraf te beoordelen of ingrepen / activiteiten in of in de nabijheid van Natura2000-gebieden significant negatieve effecten kunnen hebben op de voor deze gebieden aangewezen instandhoudingsdoelen. Mocht sprake zijn van (significant) negatieve effecten dan kan het aanvragen van vergunning bij bevoegd gezag (veelal de provincie waarbinnen de ingreep of activiteit plaatsvindt) aan de orde zijn.</p>
<p>Soortbescherming</p> <p>Artikelen 3.1 tot en met 3.11 van de Wet natuurbescherming regelen de bescherming van soorten.</p> <p>De bescherming is opgedeeld in vijf categorieën met soorten:</p> <ul style="list-style-type: none">• Vogels met jaarrond beschermde nesten;• Overige vogels;• Soorten van de Habitatrichtlijn (bijlage IV) en de Verdragen van Bern (bijlage II) en Bonn (bijlage I);• Overige soorten die op nationaal niveau beschermd zijn en waarvoor provinciaal geen vrijstelling geldt;• Overige soorten die op nationaal niveau beschermd zijn, maar waarvoor provinciaal wel een vrijstelling geldt. <p>Voor vogels geldt dat er twee categorieën zijn: de vogels met jaarrond beschermde nesten (o.a. Huismus, Gierzwaluw en Buizerd) en de overige broedvogels. Vogels met jaarrond beschermde nesten hebben een strikte beschermingsstatus binnen de Wet natuurbescherming. Van overige broedvogels zijn hun nesten alleen tijdens het broedseizoen beschermd zijn (periode van nestbouw, eileg, broeden en voeren van de jongen op het nest).</p> <p>Voor soorten van de Habitatrichtlijn en de Verdragen van Bern en Bonn zijn in artikel 3.5 verboden vastgelegd (o.a. verboden om dieren te doden en voortplantings- of rustplaatsen te vernielen) en geldt een strikte beschermingsstatus. Soorten die op nationaal niveau beschermd zijn, kunnen ingedeeld worden in twee categorieën. Provincies mogen besluiten om bepaalde soorten vrij te stellen van bescherming in het kader van ruimtelijke ingrepen, beheer en onderhoud. In de meeste provincies geldt - onder andere voor ruimtelijke ontwikkelingen - een vrijstelling voor een selectie van zoogdieren en amfibieën. Voor de overige soorten gelden vergelijkbare verboden (zie artikel 3.10) als voor soorten van de Habitatrichtlijn en de Verdragen van Bern en Bonn en geldt eveneens een strikte beschermingsstatus.</p> <p>Voor het overtreden van verbodsartikelen bij ruimtelijke ingrepen is het noodzakelijk om ontheffing aan te vragen bij bevoegd gezag (veelal de provincie waarbinnen de ingreep plaatsvindt). Voor het verkrijgen van een ontheffing dient een uitgebreide rapportage opgesteld te worden waarin o.a. wordt aangegeven hoe gezorgd wordt dat schade tot een minimum beperkt blijft en of compenserende maatregelen aan de orde zijn.</p>

Wet Natuurbescherming

Bescherming houtopstanden

Een houtopstand beslaat een oppervlakte van 10 are of meer, of bestaat uit een beplanting van twintig bomen of meer in een rij, gerekend over het totaal aantal rijen.

Buiten de bescherming houtopstanden (artikel 4.2) vallen de

- Houtopstanden binnen door de gemeenteraad vastgestelde grenzen van de bebouwde kom houtopstanden,
- Houtopstanden op erven of in tuinen en fruitbomen en windschermen om boomgaarden,
- Naaldbomen bedoeld als kerstbomen en niet ouder dan twintig jaar en kweekgoed,
- Uit populieren of wilgen bestaande wegbeplantingen, beplantingen langs waterwegen en beplantingen langs landbouwgronden (enkele rij),
- Het dunnen van een houtopstand,
- Uit populieren, wilgen, essen of elzen bestaande beplantingen die zijn bedoeld voor de productie van houtige biomassa en die:
 - minimaal eens per tien jaar worden geoogst,
 - bestaan uit ten minste tienduizend stoven per hectare per beplantingseenheid bestaande uit een aaneengesloten beplanting die niet wordt doorsneden door onbeplante stroken breder dan twee meter,
 - zijn aangelegd na 1 januari 2013.

Volgens artikel 4.2 is het verboden een houtopstand geheel of gedeeltelijk te vellen zonder daar melding van te doen bij Gedeputeerde Staten. Dit geldt niet voor het periodiek vellen van griend- of hakhout. Binnen drie jaar moet het gevelde deel weer zijn herplant. Vrijstellingen gelden er wanneer het vellen gebeurt middels een goedgekeurde gedragscode of de werkzaamheden voortvloeien uit instandhoudingsdoelstellingen voor Natura 2000-gebieden of nodig zijn voor aanleg en het onderhoud van brandgangen op natuurterreinen.

Tabel 2

Beschermingsregime soorten Vogelrichtlijn § 3.1 Wn	Beschermingsregime soorten Habitatrichtlijn § 3.2 Wn	Beschermingsregime andere soorten § 3.3 Wn
Art 3.1 lid 1 Het is verboden in het wild levende vogels opzettelijk te doden of te vangen.	Art 3.5 lid 1 Het is verboden soorten in hun natuurlijke verspreidingsgebied opzettelijk te doden of te vangen	Art 3.10 lid 1a Het is verboden soorten opzettelijk te doden of te vangen
Art 3.1 lid 2 Het is verboden opzettelijk nesten, rustplaatsen en eieren van vogels te vernielen of te beschadigen, of nesten van vogels weg te nemen	Art 3.5 lid 4 Het is verboden de voortplantings- plaatsen of rustplaatsen van dieren te beschadigen of te vernielen	Art 3.10 lid 1b Het is verboden de vaste voortplantingsplaatsen of rustplaatsen van dieren opzettelijk te beschadigen of te vernielen
Art 3.1 lid 3 Het is verboden eieren te rapen en deze onder zich te hebben	Art 3.5 lid 3 Het is verboden eieren van dieren in de natuur opzettelijk te vernielen of te rapen	Niet van toepassing
Art 3.1 lid 4 en lid 5 Het is verboden vogels opzettelijk te storen, tenzij de storing niet van wezenlijke invloed is op de staat van instandhouding van de desbetreffende vogelsoort	Art 3.5 lid 2 Het is verboden dieren opzettelijk te verstoren	Niet van toepassing
Niet van toepassing	Art 3.5 lid 5 Het is verboden plantensoorten in hun natuurlijke verspreidingsgebied opzettelijk te plukken en te verzamelen, af te snijden, te ontwortelen of te vernielen	Art 3.10 lid 1c Het is verboden plantensoorten in hun natuurlijke verspreidingsgebied opzettelijk te plukken en te verzamelen, af te snijden, te ontwortelen of te vernielen

4.2 Onderzoeksmethode

De volgende methoden zijn bij het onderzoek gebruikt:

1. Door middel van bureauonderzoek is onderzocht welke beschermde flora en fauna in de omgeving van het plangebied recentelijk zijn waargenomen. Hierbij is gebruik gemaakt van waarnemingen uit de Nationale Databank Flora en Fauna. Op basis van het onderzoek in verspreidingsatlassen en overige beschikbare natuurinformatie is een inschatting gemaakt welke soorten er redelijkerwijs zijn te verwachten in het plangebied.
2. Op 24 maart 2021 is het plangebied aan de Goorsteeg 11 / 11a te Lunteren door dhr. P. Smits en dhr. P. Wiegel bezocht. Daarbij werden de, in het plangebied aanwezige, natuurwaarden geïnventariseerd en beoordeeld. Tijdens dit veldbezoek was het zonnig en ongeveer 16 graden Celsius. Er is gekeken naar mogelijke groeiplaatsen dan wel vaste rust- en verblijfplaatsen van de beschermde flora- en fauna. Dit is uitgewerkt in het hoofdstuk soortbescherming.
3. De controle is te voet uitgevoerd en waar mogelijk zijn toegankelijke holtes en spleten geïnspecteerd (met zaklamp en/of endoscoop).
4. Bewijslast is verzameld met fotomateriaal.
5. De ligging van het plangebied ten opzichte van nabijgelegen beschermde gebieden (Natura 2000 en NNN) werd opgezocht. Dit is uitgewerkt in het hoofdstuk gebiedsbescherming.
6. In samenspraak met de opdrachtgever is de ingreep in kaart gebracht.
7. Door middel van een nauwkeurige analyse van deze data en waarnemingen is:
 - a. bepaald of negatieve effecten op beschermde gebieden op voorhand zijn uit te sluiten of dat hiervoor een aanvullend onderzoek noodzakelijk is,
 - b. een inschatting gemaakt van de redelijkerwijs te verwachten negatieve effecten op de (potentieel) aanwezige beschermde soorten en functies,
 - c. bepaald of de bescherming van houtopstanden aan de orde is.
8. Er is gebruik gemaakt van de volgende hulpmiddelen:
 - a. Verrekijker
 - b. Zaklamp
 - c. UV-lamp
 - d. Endoscoop
 - e. Ladder (3 meter)
 - f. Fotocamera
9. De opgestelde rapportage is gecontroleerd en beoordeeld door een tweede lezer.

4.3 Toepasbaarheid

Deze QuickScan is gericht op de mogelijke overtreding van de wet natuurbescherming, niet aan andere (natuur)wetgeving. De resultaten van het onderzoek zijn 3 jaar geldig. Dit onderzoek kan voor de opdrachtgever als bewijsstuk dienen dat natuuronderzoek is verricht. Deze rapportage kan dan ook ingediend worden aan belanghebbende partijen zoals gemeente en provincie.

Op basis van in de deze rapportage opgenomen projectgegevens (zie hoofdstuk 3; februari 2021) is dit onderzoek uitgevoerd en een inschatting gemaakt van de effecten hiervan op de beschermde soorten en gebieden. Latere wijzigingen van het project kunnen invloed hebben op deze effecten en zijn dus niet opgenomen in deze rapportage. Er zal dan een nieuwe beoordeling plaats moeten vinden.

Deze verstrekte natuurinformatie is ten behoeve van de initiatief- en ontwerpfase van de planontwikkeling. Om in de uitvoerings- en beheerfase overtreding van de wet natuurbescherming te voorkomen, wordt in deze rapportage aangegeven wanneer het noodzakelijk is om te werken volgens één van de volgende standaarden:

- Algemeen zorgvuldig handelen
- Gedragscode ruimtelijke ontwikkeling
- Ecologisch werkprotocol
- Ontheffing/vrijstelling wet natuurbescherming

5. Gebiedsbescherming

5.1 Natura2000

Algemeen

Het plangebied ligt op ruim +/- 2,09 kilometer verwijderd van het Natura2000 gebied de Veluwe.

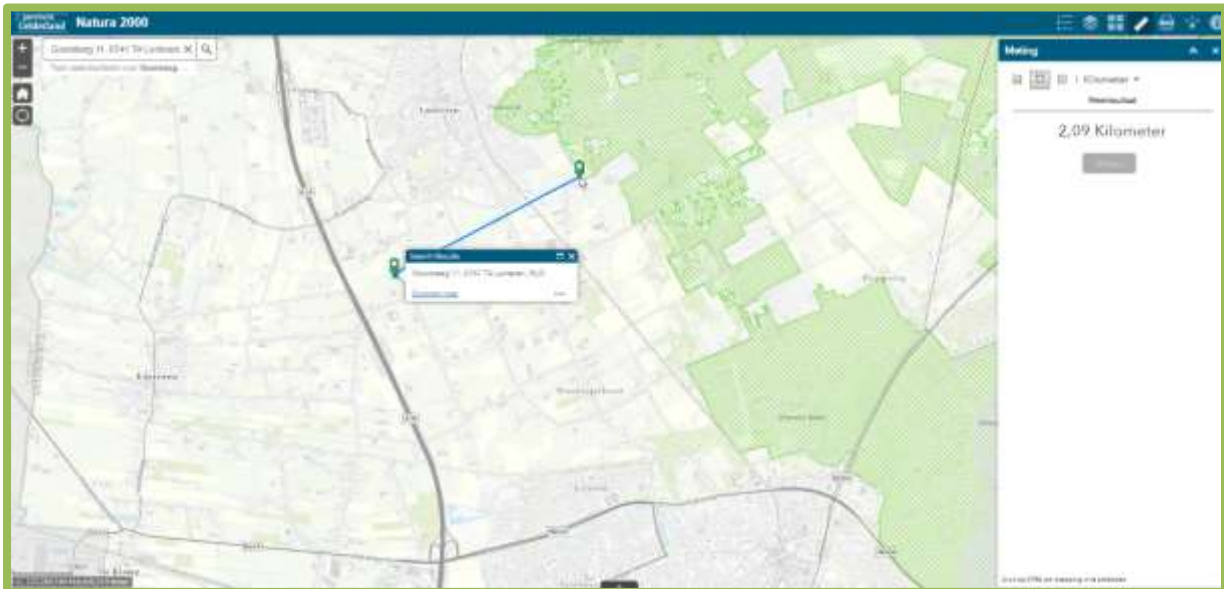

Veluwe

De Veluwe bestaat overwegend uit droge bossen, droge en natte heide, vennen en stuifzanden. In de voorlaatste ijstijd duwden de ijslobben van het landijs enorme hoeveelheden door de rivieren aangevoerd zand en grond voor zich uit en opzij en vormden zo de stuwwallen. Hoewel de hoogteverschillen sindsdien door wind en water zijn afgevlakt, reiken de hoogste delen van de Veluwe tot ruim 100 m boven NAP. Tot 1900 was de Noord-Veluwe één uitgestrekt stuifzandgebied. Tegenwoordig is er in totaal nog 1400 hectare stuifzand op de Veluwe. Bij Kootwijk is één van de grootste actieve stuifzandgebieden van Europa. Plaatselijk komen in de heiden natte (o.a. Leemputten bij Staverden) of droge (o.a. Harskamp) heischrale graslanden, jeneverbesstruwelen, vennen, natte heide en hoogveenkernen (Mosterdveen) voor. In het beekdal van de Hierdense en Staverdense Beek worden schraallanden aangetroffen. Langs de randen van de Veluwe ontspringen de (sprengen)beken, waar beekvegetaties en zeer plaatselijk bronbossen voorkomen.

De Veluwe is ter plaatse begrensd als Habitat- en Vogelrichtlijngebied. Voor de Natura2000 gebieden zijn instandhoudingsdoelen opgesteld voor negentien habitattypen, zeven habitatsoorten en tien broedvogelsoorten (zie bijlage). Omdat de werkzaamheden van het plangebied buiten het Natura2000 gebieden plaatsvinden heeft dit geen invloed op de oppervlakte van het Natura2000 gebied en de gestelde doelstellingen.

Gebiedsbescherming

De afstand tot het dichtstbijzijnde Natura2000 gebied is ruim 2090 meter. Gezien de aard van de werkzaamheden en de afstand worden geen effecten verwacht.

Het bouwen van woningen/appartementen heeft vele tijdelijke en permanente gevolgen op natuur. Meest duidelijk is het verlies aan oppervlakte: waar woningen staan is geen natuur mogelijk. Door de aanleg kunnen ook migratieroutes verbroken worden of treedt versnippering op van een netwerk van natuurgebieden. In de aanlegfase is verder vooral sprake van verstoring door geluid, licht, trillingen etc. Vaak wordt een gebied (tijdelijk) ontwatert om bouwwerkzaamheden te vergemakkelijken. Ook moet rekening worden gehouden met negatieve effecten door bouwverkeer (verontreiniging). Als de woningen eenmaal in gebruik worden genomen, is er naast een permanente verandering in licht- en geluidsbelasting ook sprake van nevenactiviteiten zoals toenemende recreatie en toenemend wegverkeer, hetgeen een hogere druk legt op de aanwezige natuurwaarden.

Bij utiliteitsbouw hebben volgens de effectenindicator de volgende verstoringen mogelijk effect op Natura-2000 doelstellingen van de Veluwe (zie bijlage):

- Verstoring door mechanische effecten
- Optische verstoring
- Verstoring door trilling
- Verstoring door licht (effectafstand 300 m)
- Verstoring door geluid (effectafstand 50 m)
- Verdroging
- Verontreiniging
- Versnippering
- Oppervlakteverlies

Advies / conclusie

Gezien de aard van de werkzaamheden, de projectlocatie en de (effect)afstanden tot de Natura2000 gebieden wordt geen verstoring of negatieve effecten verwacht op genoemde gebieden. De algehele conclusie is dat het projectgebied buiten de beschermde N2000 gebieden liggen.

Stikstofdepositie

Door de uitspraak van de Raad van State inzake het Programma Aanpak Stikstof kan er geen beroep gedaan worden op de oude regeling PAS.

Citaat uit de kamerbrief van 11 juni 2019:

'Het is duidelijk dat het PAS niet meer gebruikt kan worden als passende beoordeling voor toestemmingsverlening. Dat wil niet zeggen dat alle vergunningverlening daarmee helemaal stil komt te liggen. Met een individuele passende beoordeling die voldoet aan de randvoorwaarden die de Afdeling schetst is dit wel mogelijk.

Als gevolg van de uitspraak geldt als voorwaarde bij toestemmingsverlening dat zodanige maatregelen moeten worden getroffen dat verzekerd is dat de stikstofdepositie op daarvoor gevoelige Natura 2000-gebieden niet toeneemt. Dat kan door maatregelen verbonden aan de activiteit zelf (intern salderen), of – onder strikte voorwaarden – door saldering met de effecten van beëindiging of beperking van andere activiteiten (extern salderen). Individuele toestemmingsverlening is ook mogelijk op basis van een andere ecologische onderbouwing waaruit blijkt dat de natuurlijke kenmerken van het betreffende Natura 2000-gebied niet worden aangetast, ondanks een toename van stikstofdepositie van het betreffende project. Het is aan het betreffende bevoegde gezag om hierover te

oordelen. Hierbij is aandacht voor een eenduidige handelwijze tussen de bevoegde gezagen.

Wanneer uit een individuele passende beoordeling niet de vereiste zekerheid kan worden verkregen dat er geen sprake is van aantasting van de natuurlijke kenmerken van het betrokken Natura 2000-gebied, zal alleen toestemming kunnen worden verleend aan de hand van de ADC-toets. Een toestemming op basis van de ADC-toets kan alleen worden verleend indien wordt voldaan aan de volgende drie voorwaarden: er zijn geen alternatieve oplossingen (A), het project is nodig om dwingende redenen van groot openbaar belang (met inbegrip van redenen van sociale of economische aard) (D), en de nodige compenserende maatregelen worden getroffen om te waarborgen dat de algehele samenhang van Natura-2000 bewaard blijft (C). Het resultaat van de compensatie moet in beginsel bereikt zijn op het moment waarop het betrokken gebied schade van het project ondervindt.' (einde citaat)

AERIUS berekent de stikstofdepositie als gevolg van projecten en plannen op Natura 2000-gebieden. U kunt in AERIUS alle bronnen die stikstof uitstoten invoeren. De bekendste bronnen zijn verkeer, veehouderijen en industrie.

Advies / conclusie

Gezien de afstand en het gelijkblijvend gebruik tot het N2000 gebied de Veluwe, wat stikstof gevoelig is, wordt geen depositie verwacht. Een Aeriusberekening wordt niet noodzakelijk geacht.

5.2 Natuurnetwerk Nederland

Gelderland streeft naar het veiligstellen van de verscheidenheid (biodiversiteit) en kwaliteit van de Gelderse natuur. Hiertoe zet de provincie zich in op de realisatie van een compact en hoogwaardig stelsel van onderling verbonden natuurgebieden. Dit wil de provincie bereiken door de bestaande natuur in het Gelders Natuurnetwerk (GNN) te beschermen en de samenhang te versterken door het uitbreiden van natuurgebieden in het GNN en het aanleggen van verbindingzones in de Groene Ontwikkelingszone (GO)

Uit de onderstaande afbeelding blijkt dat het plangebied buiten het Gelders Natuurnetwerk en de groene ontwikkelingszone hiervan ligt. Verdere toetsing is niet noodzakelijk.



Bron: Natuurkaarten Gelderland

6. Soortbescherming

De wet natuurbescherming kent twee vormen van soortbescherming voor ruimtelijke ontwikkeling gekoppeld aan de juridische status van de soorten:

- Algemene zorgplicht
- Zorgvuldig handelen

Algemene zorgplicht

Heb respect voor alle wilde flora en fauna en tracht het doden, verontrusten en beschadigen van aanwezige soorten te voorkomen of, indien voorkomen in redelijkheid niet mogelijk is, dit zo veel mogelijk te beperken.

Zorgvuldig handelen

Deze vorm van soortbescherming is gekoppeld aan soorten met een juridisch beschermde status. Er dient invulling te worden gegeven aan zorgvuldig handelen tijdens de uitvoering van werken die vallen onder ruimtelijke ontwikkeling.

Zorgvuldig handelen betreft:

1. Voorkomen dat schade optreedt aan beschermde planten en dieren (bijvoorbeeld andere projectlocatie kiezen).
2. Beperken van schade aan beschermde planten en dieren (bijvoorbeeld beschermingszone hanteren rondom een bewoond vogelnest of verplaatsen beschermde planten).
3. Ongedaan maken van schade aan beschermde planten en dieren:

Preventief: alternatieve verblijfplaats (mitigerende maatregelen) realiseren voordat het werk uitgevoerd wordt (bijvoorbeeld aanleg van een poel voor de gewone pad).

Achteraf: opgelegd door het bevoegd gezag indien onzorgvuldig is gehandeld.

6.1 Flora

Toetsing aan gebiedsbescherming vindt uitsluitend plaats indien beschermde gebieden in het geding zijn, terwijl toetsing aan de soortbescherming altijd vereist is, zowel binnen als buiten beschermde gebieden.

Bevinding veldbezoek:

Het terrein is nauwkeurig onderzocht op inheemse en uitheemse beschermde vegetatie. Hier zijn geen beschermde soorten aangetroffen. Ook de geraadpleegde databanken geven geen aanwijzingen naar beschermde soorten. Het terrein van de geplande ontwikkeling is bestraat en rondom is er gras en wat ruigte en hagen.

6.2 Fauna

Vogels

Vogelsoorten met vaste rust- en/of verblijfplaatsen zijn binnen het plangebied niet aangetroffen mede vanwege de periode van het onderzoek. Daarom is een potentie-inschatting gemaakt op basis van het habitat. De aanwezige bebouwing is gedeeltelijk toegankelijk voor vogels door diverse holten en kieren welke toegang verschaffen tot de opstallen om daar een nestplaats te maken. Het gaat hierbij om de opstal welke nu in gebruik is als garage. De opstal is gedekt met golfplaten daken met dakbeschot. De holten onder deze golfplaten zijn vrij toegankelijk voor de huismus en in potentie een nestplaats. De overige opstallen zijn niet toegankelijk voor gebouw bewonende soorten door fauna werende maatregelen dan wel het missen van het dakbeschot.



Toegankelijke garage



Vogelschroot t.b.v. golfplaten daken bij de loodsen/stallen



Missend dakbeschot bij kapschuur

De gierzwaluw maakt ook gebruik van menselijke bebouwing als nestplaats. Deze 90-dagenvogel broedt veelal onder dakpannen. Een aantal voorwaarden stelt de gierzwaluw aan zijn nestplaats (kolonie). Een potentiële nestplaats is vrijwel nooit onder de 3 meter te vinden in verband met het aan- en afvliegen en doorgaans ook niet in de onmiddellijke omgeving van bomen. Daarnaast hebben de gierzwaluwen de nesten in een bebouwde omgeving. Zowel de opstal als de planlocatie voldoen niet aan deze voorwaarden. Een nader onderzoek naar gierzwaluw is niet nodig.

Tevens zijn het aanwezige groen onderzocht op de planlocatie. Geconcludeerd kan worden dat hierin geen nesten / horsten of holten zijn waargenomen wat zou kunnen duiden op de aanwezigheid van beschermde rust- en/of verblijfplaatsen.

Van de vogels uit categorie 5 (zie tabel 3) kunnen worden verwacht: gekraagde roodstaart (*Phoenicurus phoenicurus*), pimpelmees (*Cyanistes caeruleus*), koolmees (*Parus major*), ekster (*Pica pica*), en spreeuw (*Sturnus vulgaris*). Hiernaast kunnen binnen het plangebied zangvogels aanwezig zijn die in tuinen en stedelijk gebied broeden zoals de merel (*Turdus merula*), heggenmus (*Prunella modularis*) en winterkoning (*Troglodytes troglodytes*) en overige vogels die broeden in gebouwen onder bijvoorbeeld dakpannen, zoals de kauw (*Coloeus monedula*).

Het voorkomen van vogels zoals genoemd in de verdragen van Bonn en Bern kan niet worden uitgesloten. Deze soorten vallen zowel onder het beschermingsregime Vogelrichtlijn als het beschermingsregime Habitatrichtlijn. Voor deze soorten geldt dat ze

niet opzettelijk mogen worden verstoord, ongeacht hun staat van instandhouding. Zorgvuldig handelen.

De bij het NDFF geregistreerde soorten met een jaarrond beschermd nest betreffen onder meer ook soorten die hoog in bomen nestelen, te weten Boomvalk, Buizerd, Havik, Ransuil, Roek, Slechtvalk en Sperwer. Deze soorten gebruiken ook nesten van bijvoorbeeld Zwarte kraai, of zelfs van Ekster, maar ook van elkaar. Daarnaast zijn ook Huismus en Gierzwaluw geregistreerd. Deze soorten gebruiken voornamelijk pannendaken. Mogelijk zijn ook vogelsoorten uit categorie 5 aan de orde, zoals bijvoorbeeld spechten, Bosuil e.d.: deze vergen eventueel nadere beschouwing in verband met mogelijke ontheffingsplicht, afhankelijk van de situatie. Het habitat op de planlocatie is ongeschikt voor genoemde soorten. Tevens zijn er geen sporen van deze soorten waargenomen.

Jaarrond beschermde nesten

In onderstaande tabel zijn opgenomen welke nesten door de wetgever jaarrond beschermd zijn. Geen van deze nesten zijn waargenomen.

Nederlandse naam	Bescherming	Nederlandse naam	Bescherming
steenuil	Categorie 1	eidereend	Categorie 5
gierzwaluw	Categorie 2	ekster	Categorie 5
huismus	Categorie 2	gekraagde roodstaart	Categorie 5
roek	Categorie 2	glanskop	Categorie 5
grote gele kwikstaart	Categorie 3	grauwe vliegenvanger	Categorie 5
kerkuil	Categorie 3	groene specht	Categorie 5
oehoe	Categorie 3	ijsvogel	Categorie 5
ooievaar	Categorie 3	kleine bonte specht	Categorie 5
slechtvalk	Categorie 3	kleine vliegenvanger	Categorie 5
boomvalk	Categorie 4	koolmees	Categorie 5
buizerd	Categorie 4	kortsnavelboomkruiper	Categorie 5
havik	Categorie 4	oeverzwaluw	Categorie 5
ransuil	Categorie 4	pimpelmees	Categorie 5
sperwer	Categorie 4	raaf	Categorie 5
wespendief	Categorie 4	ruigpootuil	Categorie 5
zwarte wouw	Categorie 4	spreeuw	Categorie 5
blauwe reiger	Categorie 5	tapuit	Categorie 5
boerenzwaluw	Categorie 5	torenvalk	Categorie 5
bonte vliegenvanger	Categorie 5	zeearend	Categorie 5
boomklever	Categorie 5	zwarte kraai	Categorie 5
boomkruiper	Categorie 5	zwarte mees	Categorie 5
bosuil	Categorie 5	zwarte roodstaart	Categorie 5
brilduiker	Categorie 5	zwarte specht	Categorie 5
draaihals	Categorie 5		

Advies / conclusie

Ten aanzien van vogels wordt een nader onderzoek huismus geadviseerd.

Vleermuizen

Het leefgebied van beschermde vleermuizen (artikel 3.5 Habitatrichtlijn bijlage IV) bestaat uit verblijfplaatsen, vliegroutes en foerageergebieden. In onderstaande tabel worden deze onderdelen nader toegelicht. De bebouwing is onderworpen aan een visuele inspectie. Bij deze ronde tijdens het veldbezoek zijn er geen holten en spleten waargenomen die mogelijkheden verschaffen voor vleermuizen om in het gebouw te komen. Dit geldt voor zowel de daken als de muren. Er zijn tevens geen sporen aangetroffen die duiden op aanwezigheid van vleermuizen. De eerder beschreven toegankelijke garage is dit niet voor de vleermuis. Dit wordt veroorzaakt door de bouwaard. Hierbij kan gedacht worden aan de gemonteerde goten en de toepassing van trespa als overstek. Dit gladde materiaal belemmert de vleermuis om aan te klampen en zichzelf toegang te verschaffen tot de opstal.

Tabel 4

Vleermuizen
<i>Verblijfplaats</i> Een object (gebouw, boom, bunker, grot, kast en dergelijke) waarin een of meerdere vleermuizen verblijven (overdag of 's winters, met enige regelmaat). Zomerverblijfplaats: Een verblijfplaats die gebruikt wordt door vleermuizen die niet in winterslaap zijn waarvan niet aangetoond is dat het een kraamverblijfplaats dan wel een paarverblijfplaats is.
<i>Kraamverblijfplaats</i> Een verblijfplaats van een kraamgroep met vrouwtjes met jongen.
<i>Paar(verblijf)plaats</i> Een verblijfplaats of de omgeving daarvan, waar ten minste een baltsend mannetje of meerdere vleermuizen overdag verblijven en paren of komen zwermen. Welk gedrag is waar te nemen, is afhankelijk van de soort. Te herkennen aan zwermgedrag en/of baltsroepen. (Zwermen bij het invliegen komt bij meer verblijfsfuncties voor.)
<i>Winterverblijfplaats</i> Een verblijfplaats waar in de winter een of meerdere vleermuizen in winterslaap (hybernation) gaan. Het betreft bij soorten die jaarrond in hun leefgebied blijven nogal eens een voormalige paarplaats of een andere verblijfplaats. Er zijn bij soorten als gewone dwergvleermuis massa winterverblijfplaatsen en winterverblijfplaatsen voor kleinere groepen te onderscheiden.
<i>Vliegroute</i> Een vaste route van een vleermuis of een groep van vleermuizen vanaf een verblijfplaats naar een foerageergebied of tussen verblijfplaatsen visa versa.
<i>Migratieroute</i> Een vaste route van zomerleefgebied naar winterverblijfplaats of winterleefgebied en visa versa.
<i>Foerageergebied</i> Een gebied waar een vleermuis of een groep van vleermuizen foerageert.

Overige zoogdieren

Soorten van Habitatrichtlijn en de Verdragen van Bern en Bonn

Tijdens het veldbezoek zijn geen vaste verblijfplaatsen van overige zoogdieren die zijn opgenomen op Habitatrichtlijn en de Verdragen van Bern en Bonn aangetroffen.

Bever en otter

In het plangebied zijn geen sporen van de otter (*Lutra lutra*) of bever (*Castor fiber*) aangetroffen. Het voorkomen van beide soorten kan hiermee redelijkerwijs worden

uitgesloten. In de diverse databases zijn geen verspreidingsgegevens bekend nabij het plangebied. Vanwege het bebouwde karakter van het plangebied is het habitat voor deze soort ongeschikt.

Hamster, hazelmuis en noordse woelmuis

Het verspreidingsgebied van de hamster (*Cricetus cricetus*) en hazelmuis (*Muscardinus avellanarius*) is beperkt tot Zuid-Limburg. Voor de noordse woelmuis (*Microtus oeconomus*) geldt dat deze soort een zeer natte, kruidenrijke vegetatie behoeft en dat de verspreiding zich beperkt tot de lage, natte delen van Nederland. Derhalve kan worden gesteld dat binnen het plangebied geen van de genoemde soorten voorkomen. In de diverse databases zijn geen verspreidingsgegevens bekend nabij het plangebied.

Slaapmuizen

Het verspreidingsgebied van de eikelmuis (*Eliomys quercinus*) beperkt zich tot specifieke gebieden in Zuid-Limburg. De soort kan voor het plangebied worden uitgesloten. In de diverse databases zijn geen verspreidingsgegevens bekend nabij het plangebied.

Ware muizen

Het verspreidingsgebied van de grote bosmuis (*Apodemus flavicollis*) beperkt zich tot de oostgrens van Nederland en ligt ver buiten het plangebied. In de diverse databases zijn geen verspreidingsgegevens bekend nabij het plangebied. Voor de overige ware muizen geldt dat zij door de provincie Gelderland voor ruimtelijke ingrepen zijn vrijgesteld van de Wet natuurbescherming.

Spitsmuizen

Het verspreidingsgebied van de veldspitsmuis (*Crocidura leucodon*) betreft Twente en Zeeuws-Vlaanderen en ligt derhalve buiten het plangebied. De waterspitsmuis (*Neomys fodiens*) is gebonden aan schone wateren met een rijke oevervegetatie. Derhalve kan worden gesteld dat beide soorten niet in het plangebied voorkomen. Voor de overige spitsmuizen geldt dat zij door de provincie Gelderland voor ruimtelijke ingrepen zijn vrijgesteld van de Wet natuurbescherming. In de diverse databases zijn geen verspreidingsgegevens bekend nabij het plangebied.

Woelmuizen

De verspreiding van de molmuis (*Arvicola scherman*) is beperkt tot Limburg. De overige onder dit beschermingsregime vallende woelmuizen zijn door de provincie Gelderland voor ruimtelijke ingrepen vrijgesteld van de Wet natuurbescherming. In de diverse databases zijn geen verspreidingsgegevens bekend nabij het plangebied.

Eekhoorn

Tijdens het veldbezoek werden geen nesten of knaagsporen van de eekhoorn (*Sciurus vulgaris*) aangetroffen. Het plangebied vertoont dan ook geen essentiële functie voor de eekhoorn. In de diverse databases zijn geen verspreidingsgegevens bekend nabij het plangebied. Vanwege het landelijk karakter van het plangebied is het habitat voor deze soort ongeschikt.

Haasachtigen, egel en vos

Deze soorten zijn door de provincie Gelderland voor ruimtelijke ingrepen vrijgesteld van de Wet natuurbescherming. (zie bijlage)

Marterachtigen

Op het perceel zijn geen sporen van marterachtigen aangetroffen. De marterachtigen hebben dan ook geen essentieel foerageergebied in of nabij het plangebied.

De bunzing (*Mustela putorius*), hermelijn (*Mustela erminea*) en wezel (*Mustela nivalis*) zijn niet te verwachten op de planlocatie. In de diverse databases zijn geen verspreidingsgegevens bekend nabij het plangebied.

Overige zoogdieren

De in Nederland voorkomende zoogdieren betreffen of zeezoogdieren of slechts zelden in Limburgse bossen waargenomen soorten (de wilde kat (*Felis silvestris*) en lynx (*Lynx lynx*) en de op de Veluwe gevestigde wolven (*Canis lupus*)) ofwel in het bos of open veld levende grote hoefdieren. Op de planlocatie zijn geen sporen van deze soorten waargenomen. Derhalve kan worden gesteld dat binnen het plangebied geen overige zoogdieren voorkomen. In de diverse databases zijn geen verspreidingsgegevens bekend nabij het plangebied.

Reptielen en amfibieën

Het plangebied ligt buiten het bereik van beschermde reptielen en amfibieën. De kleine watersalamander (*Lissotriton vulgaris*), gewone pad (*Bufo bufo*), bruine kikker (*Rana temporaria*), bastaardkikker (*Pelophylax esculentus*) en meerkikker (*Pelophylax ridibundus*) zijn door de provincies voor ruimtelijke ingrepen vrijgesteld van de Wet natuurbescherming. In de diverse databases zijn geen verspreidingsgegevens bekend nabij het plangebied. Vanwege het karakter van het plangebied en het ontbreken van watergangen en voedselrijke poelen is het habitat voor deze soort ongeschikt.

Vissen

De beschermde vissen zijn rivieroptrekkende zoutwater soorten die niet of nauwelijks in Nederland worden aangetroffen.

De beekdonderpad (*Cottus rhenanus*), beekprik (*Lampetra planeri*), elrits (*Phoxinus phoxinus*) en gestippelde alver (*Alburnoides bipunctatus*) zijn soorten van schone heldere continu stromende beken en zijn (grotendeels) beperkt tot de provincie Limburg. De beekprik komt ook elders op de hogere zandgronden voor en van de elrits bevindt zich een geïsoleerde populatie op de Veluwe.

De grote modderkruiper (*Misgurnus fossilis*) is een soort van afwateringsgreppels, poldersloten en ondiepe oeverzones van grotere wateren. De soort komt niet voor op de hogere zandgronden. De kwabaal (*Lota lota*) is een soort van grote wateren en riviertjes. Dergelijke leefgebieden komen in het plangebied ook niet voor. Derhalve kan worden gesteld dat in het plangebied geen onder dit beschermingsregime voorkomende vissen te verwachten zijn. In de diverse databases zijn geen verspreidingsgegevens bekend nabij het plangebied. Vanwege het landelijk karakter van het plangebied en het ontbreken van watergangen en poelen is het habitat voor deze soort ongeschikt.

Vlinders en libellen

In het plangebied komen geen voedselarme wateren of vegetaties voor die geschikt zijn als leefgebied voor onder dit beschermingsregime vallende libellen en dagvlinders. Het voorkomen van deze libellen en vlinders kan daarom redelijkerwijs worden uitgesloten. In de diverse databases zijn geen verspreidingsgegevens bekend nabij het plangebied.

Overige ongewervelden

Het oeveeras (*Palingenia longicauda*), de juchtleerkever (*Osmoderma eremita*) en Bataafse stroommossel (*Unio crassus*) zijn uit Nederland verdwenen. Van de vermiljoenkever (*Cucujus cinnaberinus*) is slechts een populatie nabij Maarheeze (Noord-Brabant) bekend. Omdat veensloten en vennen met schoon water ontbreken in het plangebied kan het voorkomen van andere overige ongewervelden redelijkerwijs worden uitgesloten. Het plangebied bevindt zich buiten het bekende verspreidingsgebied van de Europese rivierkreeft (*Astacus astacus*) en het vliegend hert (*Lucanus cervus*). In de diverse databases zijn geen verspreidingsgegevens bekend nabij het plangebied.

6.3 Bescherming houtopstanden

Houtopstanden zoals bedoeld in het onderdeel houtopstanden van de wet Natuurbescherming zijn in het projectgebied niet aanwezig. Overtreding op dit onderdeel Wet natuurbescherming is niet aan de orde.

De houtopstanden betreffen beplanting op tuin en erven en daardoor vallen ze niet onder artikel 4.2 van de Wet natuurbescherming. Voor het eventueel kappen van deze beplanting moet mogelijk wel een gemeentelijke kapvergunning worden aangevraagd.

Houtopstanden

Hoofdstuk 4 wet natuurbescherming regelt de bescherming van houtopstanden. Een bij wet beschermde houtopstand betreft een zelfstandige eenheid van bomen, boomvormers, struiken, hakhout of griend buiten de bebouwde kom, die een oppervlakte grond beslaat van tien are of meer, of bestaat uit een rijbeplanting die meer dan twintig bomen omvat, gerekend over het totaal aantal rijen. Voor het kappen (van een deel) van een beschermde houtopstand geldt meld-(artikel 4.2) en herplantplicht (artikel 4.3). Er geldt een verbod op de kap als het voornemen daartoe niet (maximaal een jaar en minimaal een maand) vooraf is gemeld bij bevoegd gezag. Binnen drie jaar moet dezelfde grond op bosbouwkundig verantwoorde wijze zijn herbeplant. De gemeenteraad stelt de grens bebouwde kom Wet natuurbescherming vast. Het bevoegd gezag is meestal de provincie waar (het grootste deel van) de ingreep plaatsvindt, soms is dat het Rijk. Provinciale staten kunnen in de provinciale verordening regels opnemen over de melding en de herplant, zoals herplant op andere gronden dan waar de (deels) gevelde opstand stond.

Deze regel geldt niet voor :

1. Houtopstanden binnen de bij besluit van de gemeenteraad vastgestelde grenzen van de bebouwde kom;
2. Houtopstanden op erven of in tuinen;
3. Fruitbomen en windschermen om boomgaarden;
4. Naaldbomen, kennelijk bedoeld om te dienen als kerstbomen, indien niet ouder dan twintig jaar;
5. Kweekgoed;
6. Uit populieren of wilgen bestaande:
 - a. Wegbeplantingen;
 - b. Beplantingen langs waterwegen, en
 - c. Eenrijige beplantingen langs landbouwgronden;
7. Het dunnen van een houtopstand;
8. Uit populieren, wilgen, essen of elzen bestaande beplantingen die kennelijk zijn bedoeld voor de productie van houtige biomassa, indien zij:
 - a. Ten minste eens per tien jaar worden geoogst;
 - b. Bestaan uit minstens tienduizend stoven per hectare per beplantingseenheid, zijnde een aaneengesloten beplanting die niet wordt doorsneden door onbeplante stroken breder dan twee meter, en
 - c. Zijn aangelegd na 1 januari 2013.

7. Verantwoording

Literatuur

- Wet Natuurbescherming
- Omgevingsverordening Gelderland
- Fauna inventarisatie, Rik Schoon
- 150416_Rapport_Effectafstanden_Natura_2000.pdf

Materiaal

- Camera
- Zaklamp
- Thermometer
- Windmeter
- Verrekijker
- Endoscoop
- Ladder (3 meter)
- UW lamp

Internet

- www.rvo.nl
- www.bij12.nl
- www.verspreidingsatlas.nl
- www.ndff.nl
- www.waarneming.nl
- www.synbiosys.alterra.nl/natura2000
- www.natura2000.nl
- www.gelderland.nl
- <http://gelderland.maps.arcgis.com>
- www.ede.nl
- <https://www.infomil.nl>
- www.planviewer.nl
- www.ravon.nl

Bijlage 1: Doelstellingen N2000 gebied Veluwe

		Doelstelling kwaliteit	
		Doelstelling oppervlakte	
		Landelijke staat van instandhouding	
Habitattypen			
H2310 - Stuifzandheiden met struikhei	--	>	>
H2320 - Binnenlandse kraaiheibegroeiingen	-	=	=
H2330 - Zandverstuivingen	--	>	>
H3130 - Zwakgebufferde vennen	-	=	=
H3160 - Zure vennen	-	=	>
H3260A - Beken en rivieren met waterplanten (waterranonkels)	-	>	>
H4010A - Vochtige heiden (hogere zandgronden)	--	>	>
H4030 - Droge heiden	--	>	>
H5130 - Jeneverbesstruwelen	-	=	>
H6230 - *Heischrale graslanden	--	>	>
H6410 - Blauwgraslanden	--	>	>
H7110B - *Actieve hoogvenen (heideveentjes)	--	>	>
H7140A - Overgangs- en trilvenen (trilvenen)	--	=	=
H7150 - Pioniervegetaties met snavelbiezen	-	>	>
H7230 - Kalkmoerassen	--	=	=
H9120 - Beuken-eikenbossen met hulst	-	>	>
H9190 - Oude eikenbossen	-	>	>
H91D0 - *Hoogveenbossen	-	=	=
H91E0C - *Vochtige alluviale bossen (beekbegeleidende bossen)	-	=	>

Habitattypen

Doelstelling voor oppervlakte en/of kwaliteit

=	behoud
>	uitbreiding
= (>)	uitbreiding met behoud van de goed ontwikkelde locaties
<	vermindering is toegestaan, ten gunste van met name genoemde habitatype
= (<)	achteruitgang ten gunste van ander habitatype toegestaan
> (<)	oppervlak staat in principe op uitbreiding, maar mag achteruit gaan ten gunste van ander habitatype

Kernopgaven (1)					
Doelstelling populatie					▼
Doelstelling kwaliteit leefgebied					▼
Doelstelling omvang leefgebied					▼
Landelijke staat van instandhouding					▼
Habitatsoorten	▼				
H1042 - Gevlekte witsnuitlibel	--	>	>	>	
H1083 - Vliegend hert	-	>	>	>	6.13
H1096 - Beekprik	--	>	>	>	
H1163 - Rivierdonderpad	-	>	=	>	
H1166 - Kamsalamander	-	=	=	=	
H1318 - Meervleermuis	-	=	=	=	
H1831 - Drijvende waterweegbree	-	=	=	=	5.01, W

Soorten, broedvogels, niet-broedvogels

Doelstelling voor leefgebied en/of omvang populatie

=	behoud
>	uitbreiding/verbetering
<	vermindering is toegestaan
= (<)	achteruitgang ten gunste van andere soort toegestaan

Doelstelling kwaliteit leefgebied			
Doelstelling omvang leefgebied			
Landelijke staat van instandhouding			
Broedvogelsoorten			
A072 - Wespendif	+	=	=
A224 - Nachtzwaluw	-	=	=
A229 - IJsvogel	+	=	=
A233 - Draaihals	--	>	>
A236 - Zwarte Specht	+	=	=
A246 - Boomleeuwerik	+	=	=
A255 - Duinpieper	--	>	>
A276 - Roodborsttapuit	+	=	=
A277 - Tapuit	--	>	>
A338 - Grauwe Klauwier	--	>	>

Broedvogels

Relatieve bijdrage van het gebied aan de Nederlandse populatie

0	< 2%
+	2-15%
++	15-50%
+++	> 50%

Toelichting op de storingsfactoren N2000

Oppervlakteverlies

Kenmerk:

Afname beschikbaar oppervlak leefgebied soorten en/of habitattypen.

Interactie andere factoren:

Verlies van oppervlakte leidt tot verkleining en in sommige gevallen ook tot versnippering van het leefgebied (zie aldaar). Een kleiner gebied heeft bovendien meer te leiden van randinvloeden: vaak is de kwaliteit van het leefmilieu aan de rand minder goed dan in het centrum van het gebied. Op deze manier leidt verlies oppervlakte mogelijk ook tot een grotere gevoeligheid voor bijvoorbeeld verdroging, verzuring of vermesting.

Werking:

Door afname van het beschikbare oppervlak neemt ook het aantal individuen van een soort af. Om duurzaam te kunnen voortbestaan moet elke soort uit een minimum aantal individuen bestaan; bij diersoorten wordt meestal van een minimum aantal paartjes (reproductieve eenheden) gesproken. Wanneer een populatie te klein wordt neemt de kans op uitsterven toe, zeker als deze populatie geen onderdeel uitmaakt van een samenhangend netwerk van leefgebieden. Bij een populatie die uit te weinig individuen bestaat, neemt ook de kans op inteelt toe en dus de genetische variatie af. Hierdoor wordt een populatie kwetsbaar voor veranderingen ten gevolge van bijvoorbeeld predatie, extreme seizoensinvloeden of ziekten. Ook habitattypen kennen een ondergrens voor een duurzame oppervlakte.

Versnippering

Kenmerk:

Van versnippering is sprake bij het uiteenvallen van het leefgebied van soorten.

Interactie andere factoren:

Treedt op ten gevolge van verlies leefgebied of verandering in abiotische condities van het leefgebied. Kan leiden tot verandering in populatiedynamiek.

Gevolg:

Als het leefgebied niet meer voldoende groot is voor een populatie, of individuen van één populatie kunnen de verschillende leefgebieden niet meer bereiken, neemt de duurzaamheid van de populatie af. Een gevolg kan zijn een verandering op in de soortensamenstelling en het ecosysteem. Soorten zijn in verschillende mate gevoelig voor de versnippering van hun leefgebied. Het meest gevoelig zijn soorten met een gering verspreidingsvermogen, soorten die zich over de grond bewegen en soorten met een grote oppervlaktebehoefte. Versnippering door barrières zoals wegen en spoorlijnen leidt mogelijk ook tot sterfte van individuen en kan zo effect hebben op de populatiesamenstelling. Bij versnippering moet men altijd goed rekening houden met het schaalniveau van het populatienetwerk.

Verontreiniging

Kenmerk:

Er is sprake van verontreiniging als er verhoogde concentraties van stoffen in een gebied voorkomen, welke stoffen onder natuurlijke omstandigheden niet of in zeer lage concentraties aanwezig zijn. Bij verontreiniging is sprake van een zeer brede groep van ecosysteem/gebiedsvreemde stoffen: organische verbindingen, zware metalen, schadelijke stoffen die ontstaan door verbranding of productieprocessen, straling (radioactief en niet radioactief), geneesmiddelen, endocrien werkende stoffen etc. Deze stoffen werken in op de bodem, grondwater, lucht.

Interactie andere factoren:

Geen directe interactie met andere factoren. Wel kan verontreiniging als gevolg van andere factoren optreden.

Gevolg:

Vrijwel alle soorten en habitattypen reageren op verontreiniging. De ecologische effecten uiten zich in het verdwijnen van soorten en/of het beïnvloeden van gevoelige ecologische processen. Deze beïnvloeding kan direct plaatsvinden maar ook indirect via een opeenvolging van ecologische interacties. Bovendien kan verontreiniging zich pas vele jaren/decennia later manifesteren. De gevolgen van verontreiniging zijn divers en complex. In het algemeen kan gesteld worden dat aquatische habitattypen en soorten gevoeliger zijn dan terrestrische systemen. Ook geldt dat soorten in de top van de voedselpiramide, als gevolg van accumulatie, van verontreinigingen gevoeliger zijn. Echter, afhankelijk van de concentratie en duur van de verontreiniging zijn alle habitattypen en soorten gevoelig en kan verontreiniging leiden tot verandering van de soortensamenstelling.

Verdroging**Kenmerk:**

Verdroging uit zich in lagere grondwaterstanden en/of afnemende kwel. De actuele grondwaterstand is zo lager dan de gewenste/benodigde grondwaterstand.

Interactie andere factoren:

Verdroging kan tevens leiden tot verzilting. Door verdroging neemt ook de doorluchting van de bodem toe waardoor meer organisch materiaal wordt afgebroken. Op deze wijze leidt verdroging tevens tot vermesting. Er zijn ook gebieden waar verdroging kan optreden zonder dat de grondwaterstand in de ondiepe bodem daalt. Het gaat daarbij om gebieden waar van oudsher grondwater omhoogkomt. Dit water heet kwelwater. Kwelwater is water dat elders in de bodem is geïnfiltreerd en dat naar het laagste punt in het landschap stroomt. Kwelwater heeft dikwijls een bijzondere samenstelling: het is rijk aan ijzer en calcium, arm aan voedingsstoffen en niet zuur, maar gebufferd. Schade aan de natuur die veroorzaakt wordt door een afname of het verdwijnen van kwelwater en het vervangen van dit type water met gebiedsvreemd water, noemen we ook verdroging.

Gevolg:

de verandering in grondwaterstand en soms ook kwaliteit van het grondwater leidt tot een verandering in de soortensamenstelling en op lange termijn van het habitatype.

Verstoring door geluid**Kenmerk:**

Verstoring door onnatuurlijke geluidsbronnen; permanent zoals geluid wegverkeer dan wel tijdelijk zoals geluidsbelasting bij evenementen. Geluid is een hoorbare trilling, gekenmerkt door geluidsdruk en frequentie.

Interactie andere factoren:

Treedt vaak samen met visuele verstoring op door bijv. vlieg- en autoverkeer, manifestaties etc.

Gevolg:

Logischerwijs zijn alleen diersoorten gevoelig voor direct effecten van geluid. Geluid sec is een belangrijke factor in de verstoring van fauna. De verstoring door geluid wordt beïnvloed door het achtergrondgeluid en de duur, frequentie en sterkte van de geluidsbron zelf. Geluidsbelasting kan leiden tot stress en/of vluchtgedrag van individuen. Dit kan vervolgens weer leiden tot het verlaten van het leefgebied of bijvoorbeeld een afname van het reproductieproces. In bepaalde gevallen kan ook gewenning optreden, in het bijzonder bij continu geluid. Voor zeezoogdieren en vogels is in bepaalde gevallen deze dosis-effect relatie goed gekwantificeerd.

Verstoring door licht

Kenmerk:

Verstoring door kunstmatige lichtbronnen, zoals licht uit woonwijken en industrieterreinen, glastuinbouw etc.

Interactie andere factoren:

geen?

Gevolg:

Kunstmatige verlichting van de nachtelijke omgeving kan tot verstoring van het normale gedrag van soorten leiden. Naar mogelijke effecten is nog vrij weinig onderzoek gedaan. Veel kennis gaat daarom nog niet verder dan het kwalitatief signaleren van risico's. Met name schemer- en nachtactieve dieren kunnen last hebben van verstoring door licht, doordat zij juist aangetrokken worden of verdreven door de lichtbron. Hierdoor raakt bijvoorbeeld hun ritme ontregeld of verlichte delen van het leefgebied worden vermeden.

Verstoring door trilling

Kenmerk:

Er is sprake van trillingen in bodem en water als dergelijke trillingen door menselijke activiteiten veroorzaakt worden, zoals bij boren, heien, draaien van rotorbladen etc.

Interactie andere factoren:

Kan vooral samen optreden met verstoring door geluid.

Gevolg:

Trilling kan leiden tot verstoring van het natuurlijke gedrag van soorten. Individuen kunnen tijdelijk of permanent verdreven worden uit hun leefgebied. Over het daadwerkelijke effect van trilling is nog zeer weinig bekend. Naar het effect op zeezoogdieren is wel onderzoek verricht.

Optische verstoring

Kenmerk:

Optische verstoring betreft verstoring door de aanwezigheid en/of beweging van mensen dan wel voorwerpen die niet thuishoren in het natuurlijke systeem.

Interactie andere factoren:

Treedt vaak samen op met verstoring door geluid (in geval van recreatie) of trilling en licht (in geval van voertuigen, schepen).

Gevolg:

optische verstoring leidt vooral tot vluchtgedrag van dieren. De soort reageert bijvoorbeeld op beweging omdat een potentiële vijand wordt verwacht. Andersom kan optische verstoring juist ook het uitzicht van soorten beperken waardoor zij potentiële vijanden niet zien naderen. De daadwerkelijke effecten zijn zeer soortspecifiek en hangen van de schuwheid van de soort en de mate waarin gewenning optreedt. Bovendien kunnen de effecten afhankelijk zijn van de periode van de levenscyclus van de soort: in de broedtijd zijn soorten over het algemeen schuwer en dus gevoeliger voor optische verstoring.

Verstoring door mechanische effecten

Kenmerk:

Onder mechanische effecten vallen verstoring door betreding, golfslag, luchtwervelingen etc. die optreden ten gevolge van menselijke activiteiten. De oorzaken en gevolgen zijn bij deze storende factor zeer divers.

Interactie andere factoren:

Verstoring kan samenvallen met verstoring door geluid, licht en trilling.

Gevolg:

Deze storende factor kan leiden tot een verandering van het habitatype en/of verstoring of het doden van fauna-individueen. Bij habitatypen treedt de verstoring/verandering vaak op ten gevolge van recreatie of bijvoorbeeld militaire activiteiten. Het effect is zeer afhankelijk van de kwetsbaarheid (gevoeligheid) van het habitatype. Waterrecreatie en scheepvaart leiden tot golfslag, hetgeen effect kan hebben op de oeverbegroeiing en waterfauna. Luchtwervelingen van bijvoorbeeld windmolens kunnen leiden tot vogelsterfte.

Vrijgestelde soorten provincie Gelderland

Soortgroep	Nederlandse naam	Wetenschappelijke naam
Amfibieën	bruine kikker	<i>Rana temporaria</i>
Amfibieën	gewone pad	<i>Bufo bufo</i>
Amfibieën	kleine watersalamander	<i>Lisotriton vulgaris</i>
Amfibieën	meerkikker	<i>Pleurolyx ridibundus</i>
Amfibieën	modeste groene kikker/bestaard kikker	<i>Pleurolyx st. esculentus</i>
Zoogdieren-landzoogdieren	aerdmuis	<i>Microtus agrestis</i>
Zoogdieren-landzoogdieren	bosmuis	<i>Apodemus sylvaticus</i>
Zoogdieren-landzoogdieren	bunzing	<i>Mustela putorius</i>
Zoogdieren-landzoogdieren	overgemuut	<i>Micromys minutus</i>
Zoogdieren-landzoogdieren	overgipsitamus	<i>Sorex minutus</i>
Zoogdieren-landzoogdieren	egel	<i>Erinaceus europaeus</i>
Zoogdieren-landzoogdieren	gewone bosspitamus	<i>Sorex araneus</i>
Zoogdieren-landzoogdieren	haas	<i>Lepus europaeus</i>
Zoogdieren-landzoogdieren	hermelijn	<i>Mustela erminea</i>
Zoogdieren-landzoogdieren	huuspitamus	<i>Crocidura rissoia</i>
Zoogdieren-landzoogdieren	konijn	<i>Oryctolagus cuniculus</i>
Zoogdieren-landzoogdieren	ondergrondse woelmuis	<i>Pitymys subterraneus</i>
Zoogdieren-landzoogdieren	ree	<i>Capreolus capreolus</i>
Zoogdieren-landzoogdieren	risse woelmuis	<i>Clethrionomys glareolus</i>
Zoogdieren-landzoogdieren	tweekleurige bosspitamus	<i>Sorex coronatus</i>
Zoogdieren-landzoogdieren	veldmuis	<i>Microtus arvalis</i>
Zoogdieren-landzoogdieren	vos	<i>Vulpes vulpes</i>
Zoogdieren-landzoogdieren	weszel	<i>Mustela nivalis</i>
Zoogdieren-landzoogdieren	woerzat	<i>Arvicola terrestris</i>

Vogel- en Habitatrichtlijn

De Vogelrichtlijn (1979) en de Habitatrichtlijn (1992) zijn door de Europese Unie opgesteld om de biologische biodiversiteit in Europa in stand te houden. In deze richtlijnen wordt aangegeven welke planten en dieren en hun natuurlijke habitats (leefgebieden) beschermd moeten worden door de lidstaten van de Europese Unie. De Vogelrichtlijn (VR) is gericht op in het wild levende vogelsoorten. De Habitatrichtlijn (HR) is gericht op dier- en plantensoorten. De richtlijnen zorgen voor gebieds- en soortenbescherming in Europa.

Gebiedsbescherming

Beide richtlijnen bevatten meerdere bijlages waarin lijsten met soorten zijn opgenomen. Voor vogelsoorten van bijlage 1 van de VR en plant- en diersoorten van bijlage 1 en 2 van de HR worden 'speciale beschermingszones' aangewezen. De gebieden die worden aangewezen als speciale beschermingszone worden 'Natura 2000' genoemd. Samen moeten deze gebieden uiteindelijk een coherent Europees ecologisch netwerk vormen.

Soortenbescherming

Naast gebiedsbescherming bevatten de richtlijnen ook regels voor algemene soortenbescherming. Voor vogelsoorten in bijlage 3 van de VR en voor de dier- en plantensoorten in bijlage IV van de HR gelden verbodsbepalingen. Het is verboden deze soorten te doden, vangen, of hun nesten te verstoren. Plantsoorten mogen niet opzettelijk worden geplukt. Voor vogelsoorten in bijlage 2 van de VR zijn er jachtrestricties opgesteld. Op deze soorten mag o.a. niet gejaagd worden tijdens het broedseizoen.

Implementatie in de Nederlandse wet

In Nederland zijn de internationale verplichtingen uit de Vogel- en Habitatrichtlijn vanaf 1 januari 2017 verwerkt in de Wet Natuurbescherming. Voorheen was de aanwijzing van beschermde gebieden voor soorten in Nederland verwerkt in de Natuurbeschermingswet 1998. De bescherming van specifieke soorten was in Nederland verwerkt in de Flora- en faunawet. Deze wetten zijn, samen met de Boswet, vervangen door de Wet natuurbescherming. In de toekomst zal deze wet onderdeel uitmaken van de omgevingswet.