



Poelweg 16 te Ederveen

- Quickscan flora en fauna in het kader van de Wet natuurbescherming,
inclusief huismussenonderzoek -

Opdrachtgever	VanWestreenen BV
Datum veldbezoek	11 april 2019 (quickscan en eerste ronde huismus) 30 april 2019 (tweede ronde huismus)
Kenmerk rapport	Q2019.040- Quickscan flora en fauna Poelweg 16 te Ederveen
Datum rapport	23 mei 2019
Auteur	ing. J.M. de Wever

EcoTierra-ecologisch adviesbureau

Postadres: Margijnenenk 12, 7415 JZ Deventer
Bezoekadres: Loods570- Oostzeestraat 2, 7411 MD Deventer
www.ecotierra.nl
info@ecotierra.nl
0570-597418

Draagvlak voor natuur is de basis voor natuurbescherming

Dit rapport is vervaardigd op verzoek van de opdrachtgever en is zijn eigendom. Niets uit dit rapport mag worden veelevoudigd en/of openbaar gemaakt worden d.m.v. druk, fotokopie, digitale kopie of op welke andere wijze dan ook, zonder voorafgaande schriftelijke toestemming van de opdrachtgever hierboven aangegeven. EcoTierra- ecologisch adviesbureau is niet aansprakelijk voor gevolgschade, alsmede voor schade welke voortvloeit uit toepassingen van de resultaten van werkzaamheden of andere gegevens verkregen van EcoTierra- ecologisch adviesbureau; opdrachtgever vrijwaart EcoTierra- ecologisch adviesbureau voor aanspraken van derden in verband met deze toepassing.

INHOUDSOPGAVE

SAMENVATTING

1 INLEIDING	6
1.1 AANLEIDING	6
1.2 DOELSTELLING	6
1.3 VOLLEDIGHEID ONDERZOEK	6
1.4 GELDIGHEIDSDUUR RAPPORT	7
2 ONDERZOEKSOPZET	8
2.1 BRONNENONDERZOEK	8
2.2 VELDBEZOEK	8
3 PLANGEBIED EN BEOOGDE INGREPEN	8
3.1 PLANGEBIED	9
3.2 GEWENSTE TOEKOMSTIGE SITUATIE EN VOORGENOMEN INGREPEN	12
4 BEVINDINGEN ONDERZOEK	13
4.1 BEVINDINGEN BRONNENONDERZOEK	13
4.2 BEVINDINGEN VELDONDERZOEK QUICKSCAN	13
4.3 BEVINDINGEN NADER ONDERZOEK HUISMUS	16
5 EFFECTENBEOORDELING	17
5.1 EFFECTEN BESCHERMDE GEBIEDEN/ HOUTOPSTANDEN	17
5.2 EFFECTEN SOORTEN	17
6 CONCLUSIE EN VRIJBLIJVEND ADVIES	19
6.1 CONCLUSIE	19
6.2 VRIJBLIJVEND ADVIES	20

BIJLAGEN

1. Wettelijk kader
2. Lijst beschermde soorten
3. Jaarrond beschermde nesten
4. Literatuurlijst

SAMENVATTING

In opdracht van VanWestreenen BV heeft EcoTierra- ecologisch adviesbureau aan de Poelweg 16 te Ederveen (gemeente Ede) een quickscan flora en fauna uitgevoerd in het kader van de Wet natuurbescherming (Wnb). Het onderzoek heeft zich met name op de soortenbescherming en niet op het gebiedsbeschermingsdeel van de wet (Natura2000) gericht. Naar aanleiding van de quickscan is ook een nader onderzoek naar huismus uitgevoerd.

Het plangebied ligt in het buitengebied van Ederveen en betreft diverse opstallen, waaronder een woning met tuin en agrarische opstallen, weide en een paardenbak.

De initiatiefnemer is voornemens alle opstallen te amoveren ten behoeve van de realisatie van een nieuwe woning met bijgebouwen, een paddock, een rijbak en een nieuwe inrit voor woning 16a. Het overige deel van het plangebied zal omgezet worden in weide. Het plangebied zal landschappelijk worden ingepast. Tevens zullen diverse groenstructuren, waaronder coniferenhagen, worden gekapt. In dit kader worden geen oppervlaktewateren gedempt. De ingrepen vinden plaats in het kader van ruimtelijke inrichting of ontwikkeling van gebieden.

Onderhavige quickscan is gebaseerd op een bronnenonderzoek en een veldbezoek. Dit veldbezoek heeft op 11 april 2019 plaatsgevonden. Tijdens het veldbezoek is ook een huismussenonderzoek uitgevoerd. Omdat er huismussen aanwezig waren op het perceel is het plangebied op 30 april 2019 nogmaals bezocht, conform het Kennisdocument Huismus (BIJ12).

Het plangebied ligt buiten de begrenzing van het Gelders Natuurnetwerk (GNN). De provincie hanteert geen externe werking als het gaat om het GNN, de Nee-tenzij toets is derhalve niet aan de orde. Het plangebied betreft tevens geen weidevogelgebied of een ander gebied dat is beschermd overeenkomstig het provinciale natuurbeleid. Dergelijk beschermd gebied zal derhalve niet verloren gaan of aangetast worden.

Het plangebied is niet gelegen in of nabij een Natura2000-gebied. De verwachting is dan ook dat er geen rechtstreekse aantasting zal plaatsvinden op de soorten die voor omliggende Natura2000-gebieden zijn aangewezen.

Er worden in het kader van de voorgenomen ingrepen coniferen gekapt. Het onderdeel 'houtopstanden' van de Wet natuurbescherming is echter niet van toepassing.

Thema's als verdroging en vermesting/ verzuring (stikstof/ PAS) vallen niet onder de reikwijdte van onderhavige quickscan flora en fauna.

Er zijn tijdens het veldbezoek geen beschermde planten of zichtbare beschermde verblijfplaatsen/ exemplaren van Habitatrichtlijnsoorten of niet vrijgestelde soorten waargenomen. De huismus was tijdens de quickscan aanwezig binnen het plangebied. Er zijn dat veldbezoek geen nesten vastgesteld van de huismus. De aanwezigheid van jaarrond beschermde nesten van deze soort was echter ook niet uit te sluiten. Uit het daarop volgende nadere onderzoek naar de huismus is gebleken dat de huismus niet broedt in de te slopen opstallen.

Er wordt in de te amoveren opstallen en groenstructuren nabij het plangebied gebroed door algemeen voorkomende vogelsoorten. Er zijn nesten van houtduif en merel in de te amoveren opstallen en groenstructuren aanwezig. Sloop- en kapwerkzaamheden dienen derhalve buiten het broedseizoen plaats te vinden.

Er worden geen vaste verblijfplaatsen verwacht in de opstallen, met uitzondering van de woning. In de woning kon tijdens het veldbezoek de aanwezigheid van vaste verblijfplaatsen van vleermuizen niet worden uitgesloten.

Op basis van het uitgevoerde onderzoek kan worden geconcludeerd dat in de onderzochte situatie vooralsnog geen procedurele gevolgen zijn te verwachten.

- Er dient een nader onderzoek naar vleermuizen plaats te vinden (reeds ingezet);
- Mogelijk dient naar aanleiding van dat onderzoek een ontheffing Wnb te worden aangevraagd;
- Er hoeft geen ontheffing huismus te worden aangevraagd;
- Nader onderzoek naar andere soorten is niet noodzakelijk;
- Voor algemeen voorkomende soorten geldt een algemene vrijstelling als het ruimtelijke ingrepen betreft;
- De zorgplicht is altijd van toepassing.

1 INLEIDING

In opdracht van VanWestreenen BV heeft EcoTierra- ecologisch adviesbureau aan de Poelweg 16 te Ederveen (gemeente Ede) een quickscan flora en fauna uitgevoerd in het kader van de Wet natuurbescherming (Wnb). Het onderzoek heeft zich met name op de soortenbescherming en niet op het gebiedsbeschermingsdeel van de wet (Natura2000) gericht. Naar aanleiding van de quickscan is ook een nader onderzoek naar huismus uitgevoerd.

1.1 Aanleiding

De initiatiefnemer is voornemens alle opstallen te amoveren ten behoeve van de realisatie van een nieuwe woning met bijgebouwen, een paddock en een rijbak. Het overige deel van het plangebied zal omgezet worden in weide. Het plangebied zal landschappelijk worden ingepast. Tevens zullen diverse groenstructuren, waaronder coniferenhagen, worden gekapt. In dit kader worden geen oppervlaktewateren gedempt.

In verband met de inwerkingtreding van de Wet natuurbescherming (Wnb) op 1 januari 2017 is het noodzakelijk om voorafgaande aan ruimtelijke ingrepen en inrichting te toetsen of de geplande activiteiten geen negatief effect hebben op beschermde plant- en/of diersoorten en leefgebieden.

1.2 Doelstelling

Het doel van onderhavige quickscan is inzicht geven of de voorgenomen activiteiten een overtreding van de vigerende natuurwetgeving tot gevolg hebben.

Om dit inzicht te verkrijgen worden de volgende vragen beantwoord;

- zijn er binnen het plangebied beschermde dier- en plantsoorten aangetroffen en/of worden deze verwacht?
- wat is de juridische status van deze soorten?
- hebben de voorgenomen activiteiten een (significant) negatief effect op deze soorten?
- ligt het plangebied in of nabij beschermde natuurgebieden, zoals het GNN of Natura2000-gebieden?
- wat zijn de gevolgen en dienen er (mitigerende) maatregelen genomen te worden?
- dient er een nader onderzoek uitgevoerd te worden?
- dient er een ontheffing aangevraagd te worden?

1.3 Volledigheid onderzoek

Een quickscan is een momentopname en kan slechts in beperkte mate uitsluitel geven over de aan- of afwezigheid van soorten. Het kan voorkomen dat soorten niet worden waargenomen tijdens het veldbezoek. Aan de hand expert-judgement en bekende ecologische principes zal een inschatting worden gemaakt over het wel of niet voor kunnen komen van beschermde plant- en diersoorten. Verder is de quickscan geen veldinventarisatie. Veldinventarisaties omvatten meerdere opnamerondes die seizoensgebonden zijn en volgens standaardmethoden worden uitgevoerd. Tevens betreft het onderzoek geen Voortoets zoals gevraagd kan worden bij ligging nabij een Natura2000-gebied.

1.4 Geldigheidsduur rapport

Afhankelijk van de aangetroffen soorten is de rapportage drie of vijf jaar geldig. Voor Habitatrichtlijnsoorten en vogels met een jaarrond beschermd dient maximaal drie jaar als geldigheidsduur te worden gehanteerd met als voorwaarde dat er weinig (fysieke) veranderingen hebben plaatsgevonden in het plangebied.

2 ONDERZOEKSOPZET

In onderhavige quickscan is de locatie gescreend op de aanwezigheid van beschermde plant- en diersoorten. Er is gestart met een bronnenonderzoek en vervolgens is de locatie bezocht. Het onderzoek zal zich met name richten op de soortenbescherming en niet op het gebiedsbeschermingsdeel van de wet (Natura2000).

2.1 Bronnenonderzoek

Alvorens het terrein is bezocht zijn diverse (digitale) verspreidingsatlassen geraadpleegd. De waarnemingen zijn gedaan tussen 2014 en 2019. Hierdoor is indicatief een beeld verkregen of er streng en strikt beschermde soorten voorkomen in het kilometer-/uurhok waarin het plangebied is gelegen.

Diverse kaarten (waaronder kernkwaliteiten GNN en GO, Natura2000 en natuurbeheerplan) van de provinciale site gelderland.nl zijn geraadpleegd in april-mei 2019.

Tevens is er op internet gezocht naar openbare rapportages van ecologische onderzoeken die in de directe omgeving van onderhavig plangebied zijn uitgevoerd.

2.2 Veldbezoek

Het plangebied is op 11 april 2019 overdag bezocht. Ten tijde van het veldbezoek was het zonnig bij een temperatuur van rond de 13°C.

Het extra veldbezoek in het kader van het nadere onderzoek naar huismus is afgelegd op 30 april (bewolkt, 15°C). Het huismussenonderzoek is conform het Kennisdocument Huismus (BIJ12, versie 1.0, juli 2017) uitgevoerd. Dit houdt in dat er tweemaal op huismus is onderzocht in de periode 1 april- 15 mei, onder geschikte (weers)omstandigheden.

Tijdens de veldonderzoeken is zoveel mogelijk concrete informatie verzameld met betrekking tot de aan- of afwezigheid van beschermde soorten (zicht- en geluidswaarnemingen, sporenonderzoek naar de aanwezigheid van pootafdrukken, graafsporen, nesten, holen, uitwerpselen, haren en dergelijke).

Het gehele plangebied was ten tijde van de veldbezoeken toegankelijk. De directe omgeving van het plangebied is eveneens bekeken.

Tijdens het veldonderzoek is de initiatiefnemer/ bewoner geïnterviewd.

Het onderzoek is uitgevoerd door een ecooloog (J.M. de Wever) met een relevante HBO-opleiding en ruime ervaring met het uitvoeren van quickscans. Tevens worden door de ecooloog diverse relevante cursussen gevolgd, symposia en congressen bezocht en diverse vakbladen en nieuwsbrieven gelezen om de laatste ontwikkelingen te volgen. De onderzoeker is in het bezit van diverse certificaten, waaronder 'Zorgvuldig handelen Flora- en faunawet, ruimtelijke ontwikkeling en inrichting, niveau 4. IPC Groene Ruimte (door Stadswerk erkend certificaat)'.

3 PLANGEBIED EN BEOOGDE INGRENEN

In dit hoofdstuk zijn de onderzoekslocatie en de voorgenomen activiteiten beschreven. Op onderstaande afbeelding is het plangebied weergegeven waarbinnen de activiteiten daadwerkelijk plaatsvinden.

3.1 Plangebied

Het plangebied ligt in het buitengebied van Ederveen en betreft diverse opstallen, waaronder een woning met tuin en agrarische opstallen, weide en een paardenbak. De woning is in gebruik. Enkele opstallen worden als verblijfplaats/ schuilhut voor pony, paard en geit gebruikt. De overige opstallen dienen als opslagplaats.



Afbeelding 1: Situering plangebied bron: Globespotter).

De directe omgeving bestaat uit agrarische opstallen en percelen, sloten en groenstructuren.



Foto's: Indrukken plangebied.



Foto's: Indrukken plangebied. Woning.



Foto's: Indrukken plangebied. Oude woning/ schuur en fietsenstalling.



Foto's: Indrukken plangebied. Oude stal.



Foto's: Indrukken plangebied. Pony- geitenstal.



Foto's: Indrukken plangebied. Schuilhut en paardenbak.



Foto's: Indrukken plangebied. Weide en coniferenhaag.



Foto's: Indrukken directe omgeving.

3.2 Gewenste toekomstige situatie en voorgenomen ingrepen

De initiatiefnemer is voornemens alle opstallen te amoveren ten behoeve van de realisatie van een nieuwe woning met bijgebouwen, een paddock, een rijbak en een nieuwe inrit voor woning 16a. Het overige deel van het plangebied zal omgezet worden in weide. Het plangebied zal landschappelijk worden ingepast. Tevens zullen diverse groenstructuren, waaronder coniferenhagen, worden gekapt. In dit kader worden geen oppervlaktewateren gedempt. De ingrepen vinden plaats in het kader van ruimtelijke inrichting of ontwikkeling van gebieden.



Afbeelding 2: Gewenste situatie (bron: VanWestreenen).

4 BEVINDINGEN ONDERZOEK

Hieronder worden de bevindingen van het bronnenonderzoek en vervolgens de bevindingen van het veldonderzoek besproken.

4.1 Bevindingen bronnenonderzoek

In de databases van de provincie is af te lezen dat het plangebied niet is gelegen in het Gelders Natuurnetwerk en geen natuurbeheertypen heeft meegekregen in het vigerende Natuurbeheerplan. Het plangebied betreft geen weidevogelgebied.

Er liggen geen Natura2000-gebieden binnen een straal van 3.000 meter.

Volgens de geraadpleegde bronnen (betreft vaak bronnen die met kilometer- of uurhokken werken) kunnen er in de omgeving soorten (niet uitputtend opgesomd en relevant voor plangebied) steenmarter, das, gewone en ruige dwergveermuis, laatvlieger, gewone grootoorvleermuis, kerkuil, steenuil en huismus voorkomen.

Op internet is de rapportage 'Oriënterend onderzoek naar beschermde flora en fauna aan de Seringstraat ong. te Ederveen', Blom Ecologie B.V, januari 2018 aangetroffen. In de rapportage wordt melding gedaan van een kerkuilenkast bij Poelweg 8.

Tevens is de notitie 'Uilenonderzoek Seringstraat 37, Ederveen', EcoGroen, december 2018' geraadpleegd. In deze notitie wordt melding gedaan dat er nabij dat plangebied, op circa 600 meter afstand, minimaal 3 steenuilenterritoria aanwezig zijn.

4.2 Bevindingen veldonderzoek quickscan

Flora

Beschermde flora is niet aangetroffen in het plangebied. Het plangebied is grotendeels bebouwd en verhard. De aanwezige planten zijn cultivars of algemene soorten die voorkomen op verstoorde en voedselrijke gronden.

Vogels

Tijdens het veldbezoek zijn binnen het plangebied en de omgeving diverse vogels waargenomen zoals, ekster, kauw, huismus, koolmees, merel, witte kwikstaart, houtduif en roodborst.

Het perceel is onderzocht op sporen en geschiktheid voor soorten met een jaarrond beschermd nest. Binnen en nabij het perceel is tijdens het veldbezoek een groep huismussen waargenomen. De quickscan heeft plaatsgevonden in het broedseizoen van de huismus, derhalve is goed gekeken naar nesten en exemplaren met nestindicerend gedrag.

Er is 1 exemplaar waargenomen dat op het dak van de woning aan het zingen was. Er zijn diverse openingen bij de dakpannen aanwezig die toegang bieden naar de ruimte tussen de dakpannen en het dakbeschoot. Er zijn die dag echter geen concrete nesten waargenomen, er is niet waargenomen dat het exemplaar onder het dak verdween. Tevens zijn er geen duidelijke sporen, zoals urinesporen en strootjes en dergelijke, waargenomen. Op of in de overige opstallen zijn geen exemplaren of nesten (resten) van huismus gezien. De groenstructuren en elementen als takkenstapels worden door diverse exemplaren gebruikt. Het merendeel van de groep vloog van en naar de boerenerven ten noordoosten en oosten van het plangebied. Ook zijn er auditief huismussen waargenomen bij Poelweg 16a.



Foto: Zingend mannetje op dak woning.

Gierzwaluw is niet te verwachten binnen het plangebied, dat is een typische dorp-/stadbewoner. Nesten van andere zwaluwen zijn niet aangetroffen.

Het kleinschalige cultuurlandschap in Ederveen maakt dat dit dorp zeer geschikt is voor uilen. Derhalve is goed gelet op exemplaren en sporen van uilen. Er zijn geen nesten of sporen (veren, braakballen, urinesporen en dergelijke) waargenomen binnen het plangebied. Ruimtes achter de sporadisch aanwezige isolatiepanelen waren goed te onderzoeken op sporen. Ook is bij het weiland/paaltjes gezocht naar braakballen en sporen. Daar zijn eveneens geen aanwijzingen aangetroffen die wijzen op de aanwezigheid van steenuil. Mogelijk gebruikt uilen uit de omgeving het plangebied wel om te foerageren.

Duiven, merels en andere algemeen voorkomende soorten kunnen broeden in de te amoveren opstallen. De coniferen zijn zo goed als mogelijk gecontroleerd op (jaarrond beschermd) nesten. Er wordt vermoedelijk gebroed door houtduif. Er zijn geen braakballen of andere aanwijzingen gevonden die kunnen wijzen op een roestplek van ransuil. Er zijn geen horsten van roofvogels aangetroffen binnen het plangebied. Er zijn eveneens geen weidevogels aangetroffen in de weide.

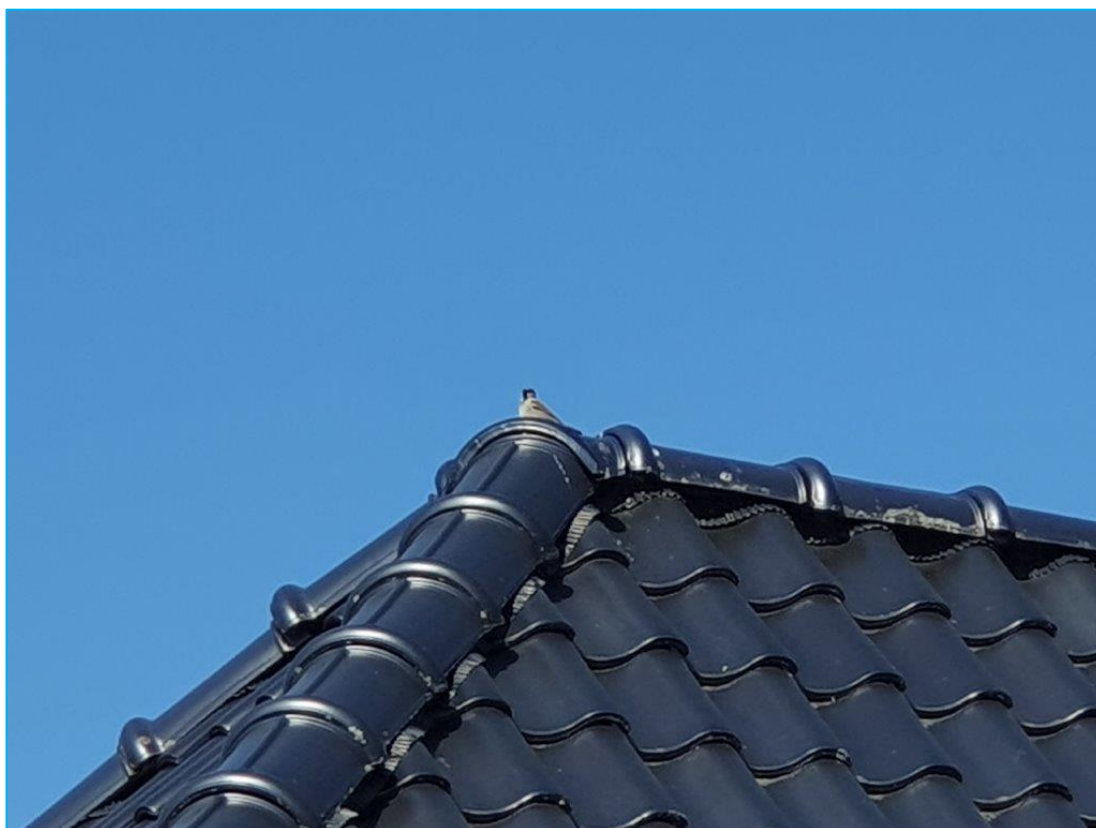
Grondgebonden zoogdieren

Er zijn geen exemplaren of voortplantings- en/ of verblijfplaatsen van soorten aangetroffen die zijn beschermd bij de Habitatrictlijn of van soorten die niet zijn vrijgesteld door de provincie.

In de opstallen zijn geen concrete aanwijzingen aangetroffen, zoals latrines, die duiden op een vaste verblijfplaats van een steenmarter. Vaste verblijfplaatsen van overige marterachtigen zijn eveneens niet waargenomen.

Er zullen algemeen voorkomende soorten als egel, diverse muizensoorten, vos, ree, haas, konijn en dergelijke binnen en nabij het plangebied voorkomen.

Vleermuizen

Met uitzondering van de woning zijn bij de opstallen geen elementen als geschikte dakpannen, dubbele gevelbetimmering, toegankelijke of geschikte spouwen en dergelijke aanwezig waarin of -achter vleermuizen kunnen verblijven. De woning heeft echter dakpannen met dakbeschoot. De ruimte tussen deze elementen is voor vleermuizen te bereiken door de aanwezigheid van overhellende gevelpannen en andere openingen. Mogelijk wordt de woning dus gebruikt door vleermuizen om er te verblijven of voort te planten.



Foto: Openingen bij gevelpannen die toegang bieden tot ruimte tussen dakpannen en beschoot.

Er zijn binnen het plangebied geen geschikte bomen (bomen met naar boven ingerotter holtes, loszittende schors en/ of scheuren) waargenomen waarvan boombewonende soorten gebruik kunnen maken.

Er zal door vleermuizen gefoerageerd worden binnen en nabij het plangebied. Er zijn geen elementen aanwezig die een significant onderdeel zullen zijn van een vliegroute. De te handhaven bomen langs de perceelsgrenzen kunnen mogelijk wel gebruikt worden door vleermuizen om te navigeren.

Amfibieën, reptielen en vissen

Er is geen oppervlaktewater aanwezig binnen het daadwerkelijke plangebied. De aanwezigheid van vissen en voortplantingswater van amfibieën kan derhalve worden uitgesloten. Mogelijk dat algemeen voorkomende soorten weggekropen zitten onder het groen en elementen als planken, steenstapels en dergelijke. In omliggende sloten kunnen algemeen voorkomende amfibiesoorten voortplanten.

Er zijn geen geschikte verblijfplaatsen voor reptielen waargenomen binnen het plangebied.

Ongewervelden/ overige soorten

Het ontbreken van specifieke habitats zoals heide en (laag)veen, grote rivieren en oude, rottende eiken maakt dat de veelal veeleisende Habitatrichtlijnsoorten en exemplaren van de nationaal beschermde soorten van ongewervelden en overige soorten niet te verwachten.

4.3 Bevindingen nader onderzoek huismus

Naar aanleiding van de quickscan is op 30 april 2019 een extra veldbezoek in verband met huismus uitgevoerd.

In de te amoveren opstallen zijn geen nesten van huismus vastgesteld. In de eerste ronde, tijdens de quickscan, zijn eveneens geen concrete nesten vastgesteld. Er zijn wel nesten vastgesteld in de gebouwen op de naastgelegen percelen. Het plangebied wordt met name gebruikt om te foerageren en te verblijven.

5 EFFECTENBEOORDELING

Hieronder zijn de effecten van de voorgenomen ingrepen op eventueel aanwezige beschermde gebieden en de aanwezige flora en fauna getoetst aan de Wet natuurbescherming.

5.1 Effecten beschermde gebieden/ houtopstanden

Het plangebied ligt buiten de begrenzing van het Gelders Natuurnetwerk. De provincie hanteert geen externe werking als het gaat om GNN. Verdere toetsing aan het GNN wordt derhalve niet noodzakelijk geacht.

De afstand tot het meest nabijgelegen Natura2000-gebied is meer dan 3.000 meter. Direct negatieve effecten op de soorten die specifiek voor omliggende Natura2000-gebied zijn aangewezen zijn derhalve niet te verwachten. Onderhavige rapportage betreft geen Voortoets zoals nodig kan zijn bij de ligging nabij een Natura2000-gebied.

Er worden in het kader van het project enkele coniferen gekapt. Het onderdeel 'houtopstanden' van de Wet natuurbescherming is echter niet van toepassing, daar de definitie van 'houtopstanden' in onderhavige situatie niet van toepassing is.

Thema's als verdroging en vermesting/ verzuring (stikstof/ PAS) vallen niet onder de reikwijdte van onderhavige quickscan flora en fauna.

5.2 Effecten soorten

Er wordt in het kader van de vigerende wetgeving nagegaan of beschermde vaste rust- en verblijfplaatsen door het project opzettelijk worden aangetast (vernield, beschadigd of ongeschikt gemaakt) of dat dieren opzettelijk worden verontrust, verjaagd of gedood. Verder is er gekeken of er invloeden zijn die leiden tot een verminderde geschiktheid als foerageergebied waarbij het een zodanig belang betreft dat bij het wegvallen van deze functie ook vaste rust en verblijfplaatsen niet langer kunnen functioneren.

Flora

Tijdens het veldbezoek zijn binnen het plangebied geen beschermde wilde vaatplanten aangetroffen. Er zijn derhalve geen negatieve effecten te verwachten aangaande deze soortgroep.

Vogels

Er zijn tijdens beide veldbezoeken geen jaarrond beschermde nesten aangetroffen in de te amoveren opstallen. Door huismus wordt in de directe omgeving gebroed. Het plangebied maakt onderdeel uit van het functionele leefgebied van de exemplaren, maar zal geen significante betekenis hebben voor deze huismussen. In de toekomstige situatie zal er eveneens geschikt leefgebied voor de huismus aanwezig zijn.

Steen- en kerkuil komen in de omgeving voor, maar broeden niet binnen het plangebied. Eventueel aanwezige soorten kunnen in de toekomst gebruik blijven maken van het plangebied om er te foerageren.

Wel broeden er algemeen voorkomende soorten in de te amoveren opstallen en groenstructuren. De sloop- en rooiwerkzaamheden dienen derhalve van start te gaan voor de aanvang van het broedseizoen of buiten deze periode plaats te vinden (broedseizoen loopt globaal van begin maart tot en met augustus, afhankelijk van soort en weersomstandigheden). Indien aan genoemde voorwaarden wordt voldaan zijn er geen negatieve effecten op vogels te verwachten aangaande de sloop van deze twee opstallen.

Grondgebonden zoogdieren

Er zijn geen soorten waargenomen die zijn beschermd bij de Habitatrictlijn of niet zijn vrijgesteld door de provincie. Algemeen voorkomende soorten zijn door de provincie vrijgesteld van de verbodsbepalingen als het een ruimtelijke ingreep of inrichting betreft (zie bijlage 1 voor vrijgestelde soorten). Wel geldt de zorgplicht voor dergelijke soorten.

Er zijn geen negatieve effecten te verwachten aangaande grondgebonden zoogdieren.

Vleermuizen

De te amoveren opstallen zijn niet geschikt bevonden voor aanwezigheid van vaste verblijfplaatsen van gebouwbewonende soorten, met uitzondering van de woning. Mogelijk wordt de woning gebruikt door vleermuizen om er te verblijven en/of voort te planten. Verblijfplaatsen van vleermuizen zijn jaarrond beschermd onder de Wet natuurbescherming. Dergelijke gebouwen kunnen jaarrond door vleermuizen gebruikt worden, als bijvoorbeeld paar- of zomerlocatie, maar ook als kraamkamer. Ook kunnen diverse soorten vleermuizen gebruik maken van dergelijke plekken. Uit het bronnenonderzoek is naar voren gekomen dat in de directe omgeving verschillende soorten vleermuizen aanwezig zijn. Mogelijk gaan er door de sloop van de woning verblijfplaatsen verloren. In dit kader zal er een nader onderzoek naar vleermuizen moeten plaatsvinden. Dit nadere onderzoek dient vast te stellen of er (zo ja, welke soorten en welke functie) gebruik gemaakt wordt van de opstallen en dient plaats te vinden op basis van het protocol voor vleermuisinventarisaties 2017 (GaN) en de relevante Kennisdocumenten van BIJ12. Mogelijk dienen er naar aanleiding van het nadere onderzoek een ontheffing aangevraagd te worden en mitigerende maatregelen genomen te worden.

Het nadere onderzoek naar vleermuizen is reeds ingezet. Het eerste avondonderzoek heeft plaatsgevonden op 15 mei 2019. Er zijn geen uitvliegende exemplaren waargenomen. Wel wordt er gefoerageerd door gewone dwergvleermuis.

Het plangebied betreft geen significant foerageergebied. Er is voldoende foerageergebied in de directe omgeving. Ook zal er in de toekomstige situatie gefoerageerd kunnen worden binnen het plangebied. Er zijn geen significante vliegroutes aanwezig binnen het plangebied.

Amfibieën, reptielen en vissen

Binnen het plangebied zijn geen exemplaren waargenomen of vaste verblijf- of voortplantingsplaatsen vastgesteld van soorten die zijn beschermd bij de Habitatrictlijn of nationaal beschermde soorten die niet zijn vrijgesteld door de provincie.

Algemeen voorkomende amfibiesoorten zijn door de provincie vrijgesteld van de verbodsbepalingen als het een ruimtelijke ingreep of inrichting betreft (zie bijlage 1 voor vrijgestelde soorten). Wel geldt de zorgplicht voor dergelijke soorten.

Er zijn geen negatieve effecten te verwachten aangaande deze soortgroepen, mits de zorgplicht wordt nageleefd.

Ongewervelden/ overige soorten

Binnen het plangebied zijn geen vaste verblijf- of voortplantingsplaatsen van soorten die zijn beschermd bij de Habitatrictlijn of voorkomen op de 'nationale lijst'.

Er zijn geen negatieve effecten te verwachten aangaande overige soorten.

De zorgplicht

De zorgplicht houdt in dat eenieder voldoende zorg in acht moet nemen voor de in het wild levende dieren en planten, alsmede voor hun directe leefomgeving

6 CONCLUSIE EN VRIJBLIJVEND ADVIES

6.1 Conclusie

Op basis van onderhavige quickscan is beoordeeld of er procedurele gevolgen zijn betreffende de vigerende (natuur)wetgeving.

Voor toelichting bij de conclusie dient hoofdstuk vijf geraadpleegd te worden.

Conclusie	
GNN/ GO Natura2000/ houtopstanden	<p>Het plangebied is niet gelegen binnen het Gelders Natuurnetwerk. → De provincie hanteert geen externe werking als het gaat om het GNN. Extra toetsing wordt niet noodzakelijk geacht.</p> <p>Het plangebied is niet gelegen nabij een Natura2000-gebied. → De verwachting is dat het project geen direct negatief effect zal hebben op de aangewezen soorten van nabijgelegen Natura2000-gebieden;</p> <p>Er worden in het kader van de voorgenomen ingrepen enkele coniferen gekapt. → Het onderdeel 'houtopstanden' van de Wet natuurbescherming is echter niet van toepassing.</p> <p>Thema's als verdroging en vermesting/ verzuring (stikstof) vallen niet onder de reikwijdte van onderhavige quickscan flora en fauna.</p>
Soortgroepen	Flora Er zijn binnen het plangebied geen beschermde wilde soorten aangetroffen.
	Vogels Er zijn geen jaarrond beschermde nesten aanwezig in de te amoveren opstallen. Het plangebied betreft geen significant foerageergebied. Er dient bij de sloop- en rooiwerkzaamheden rekening te worden gehouden met broedende vogels. → De werkzaamheden dienen buiten het broedseizoen plaats te vinden van start te gaan voor aanvang van het seizoen.
	Grondgebonden zoogdieren Vaste verblijfplaatsen of exemplaren van Habitatrichtlijnsoorten of van niet-vrijgestelde nationaal beschermde soorten zijn niet aangetroffen. Door de provincie vrijgestelde soorten kunnen voorkomen.
	Vleermuizen Er zijn geen concrete verblijf- en/of voortplantingsplaatsen vastgesteld binnen het plangebied, maar dergelijke plekken zijn bij het woonhuis op basis van het veldbezoek ook niet uit te sluiten. → Er dient een nader onderzoek naar vleermuizen plaats te vinden (eerste ronde al geweest; geen verblijfplaatsen aangetoond). → Het plangebied betreft geen essentieel foerageergebied en er zullen door de ingreep geen essentiële vliegroutes verloren gaan.

Soortgroepen	Amfibieën, reptielen en vissen Vaste verblijfplaatsen of exemplaren van Habitatrichtlijnsoorten of van niet-vrijgestelde nationaal beschermde soorten zijn niet aangetroffen. Door de provincie vrijgestelde amfibiesoorten kunnen voorkomen.
	Ongewervelden/ overige soorten Vaste verblijfplaatsen of exemplaren van Habitatrichtlijnsoorten of van nationaal beschermde soorten zijn niet aangetroffen.

Op basis van het uitgevoerde onderzoek kan worden geconcludeerd dat in de onderzochte situatie vooral nog geen procedurele gevolgen zijn te verwachten.

- Er dient een nader onderzoek naar vleermuizen plaats te vinden (reeds ingezet);
- Mogelijk dient naar aanleiding van dat onderzoek een ontheffing Wnb te worden aangevraagd;
- Er hoeft geen ontheffing huismus te worden aangevraagd;
- Nader onderzoek naar andere soorten is niet noodzakelijk;
- Voor algemeen voorkomende soorten geldt een algemene vrijstelling als het ruimtelijke ingrepen betreft;
- De zorgplicht is altijd van toepassing.

6.2 Vrijblijvend advies

Bij de nieuwbouw kan rekening worden gehouden met huismussen door zogenaamde vogelvides (o.a. te vinden op monier.nl), of een dergelijke constructie toe te passen, in plaats van vogelschroot. Tevens kunnen speciale nestkasten voor de huismus, (gierzwaluw), huiszwaluw en vleermuizen worden ingebouwd of worden aangebracht. Over dit zogenaamde natuur-inclusief bouwen is tegenwoordig veel te vinden op internet. Het is raadzaam om wel een ecooloog/ ter zake kundige bij aanschaf en plaatsing te betrekken opdat er het hoogste rendement uit de kasten gehaald kan worden. De afbeeldingen komen van Vivarapro.nl. Tevens kan een kast voor steenuil worden opgehangen.



BIJLAGE 1

WETTELIJK KADER

Wet natuurbescherming (Wnb)

De Flora- en faunawet is op 1 januari 2017 overgaan in de Wet natuurbescherming (Wnb). Deze wet dient ter vervanging van de Natuurbeschermingswet 1998, de Flora- en faunawet en de Boswet en heeft als doel te komen tot één integrale en vereenvoudigde regeling van de natuurbescherming. Hierbij is de Europese regelgeving als uitgangspunt genomen. In de wet is nog steeds een deling van bescherming van soorten en gebieden (Natura2000).

Soortenbescherming

De Wet natuurbescherming kent een apart beschermingsregime voor soorten van de Vogelrichtlijn, een apart beschermingsregime voor soorten van de Habitatrichtlijn, het Verdrag van Bern en het Verdrag van Bonn en een apart beschermingsregime voor andere soorten, die vanuit nationaal oogpunt beschermd worden.

Alle vogels, in totaal ruim 700 soorten, zijn beschermd (Vogelrichtlijn). Sommige soorten genieten een extra bescherming onder het verdrag van Bern of is het nest ervan jaarrond beschermd. Daarnaast worden ongeveer 230 overige Europese en nationale soorten beschermd.

- Verbodsbepalingen

Elk van deze beschermingsregimes kent zijn eigen verbodsbepalingen en vereisten voor vrijstelling of ontheffing van de verboden.

Beschermingsregime soorten Vogelrichtlijn § 3.1 Wn	Beschermingsregime soorten Habitatrichtlijn § 3.2 Wn	Beschermingsregime andere soorten § 3.3 Wn
Art 3.1 lid 1 Het is verboden in het wild levende vogels opzettelijk te doden of te vangen.	Art 3.5 lid 1 Het is verboden soorten in hun natuurlijke verspreidingsgebied opzettelijk te doden of te vangen	Art 3.10 lid 1a Het is verboden soorten opzettelijk te doden of te vangen
Art 3.1 lid 2 Het is verboden opzettelijk nesten, rustplaatsen en eieren van vogels te vernielen of te beschadigen, of nesten van vogels weg te nemen	Art 3.5 lid 4 Het is verboden de voortplantingsplaatsen of rustplaatsen van dieren te beschadigen of te vernielen	Art 3.10 lid 1b Het is verboden de vaste voortplantingsplaatsen of rustplaatsen van dieren opzettelijk te beschadigen of te vernielen
Art 3.1 lid 3 Het is verboden eieren te rapen en deze onder zich te hebben	Art 3.5 lid 3 Het is verboden eieren van dieren in de natuur opzettelijk te vernielen of te rapen	Niet van toepassing
Art 3.1 lid 4 en lid 5 Het is verboden vogels opzettelijk te storen, tenzij de storing niet van wezenlijke invloed is op de staat van instandhouding van de desbetreffende vogelsoort	Art 3.5 lid 2 Het is verboden dieren opzettelijk te verstoren	Niet van toepassing
Niet van toepassing	Art 3.5 lid 5 Het is verboden plantensoorten in hun natuurlijke verspreidingsgebied opzettelijk te plukken en te verzamelen, af te snijden, te ontwortelen of te vernielen	Art 3.10 lid 1c Het is verboden plantensoorten in hun natuurlijke verspreidingsgebied opzettelijk te plukken en te verzamelen, af te snijden, te ontwortelen of te vernielen

Bron: Brochure Soortenbescherming bij ruimtelijke ingrepen, ministerie EZ, versie 1.3 december 2016).

De verbodsbepalingen voor vogels en Habitatrichtlijnsoorten in de Wet natuurbescherming sluiten vrijwel één op één aan bij de bepalingen uit de Vogelrichtlijn en de Habitatrichtlijn. De verbodsbepalingen zijn gericht op de bescherming van individuen van soorten.

Verstoring van vogels is niet verboden indien de verstoring niet van wezenlijke invloed is op de staat van instandhouding van de desbetreffende vogelsoort (artikel 3.1 lid 4 en lid 5). Het is aan de initiatiefnemer om zich ervan te vergewissen – en waar nodig aan te kunnen tonen – dat de op zich versturende activiteit geen bedreiging vormt voor de vogelsoort en aldus niet leidt tot verslechtering van de staat van instandhouding van de betreffende soort.

Het verbod om dieren opzettelijk te doden of te vangen en het verbod om vaste voortplantingsplaatsen of rustplaatsen opzettelijk te beschadigen of vernielen, is niet van toepassing op de bosmuis, huisspitsmuis of veldmuis, voor zover deze dieren zich in of op gebouwen of daarbij behorende erven of roerende zaken bevinden (artikel 3.10 lid 3).

Opzettelijkheid

In de Wet natuurbescherming is bij meer verbodsbepalingen dan onder de Flora- en faunawet het opzetvereiste toegevoegd, in lijn met de artikelen van de Habitatrichtlijn en Vogelrichtlijn. In de Flora- en faunawet was alleen sprake van het opzetvereiste bij verontrusting (art 10). Hierdoor was de Flora- en faunawet strenger dan de verbodsbepalingen van de Habitatrichtlijn. Niet-opzettelijke handelingen waarbij de verbodsbepalingen overtreden worden, zijn nu niet langer verboden. Daarbij is van belang dat het Europees Hof van Justitie in zijn jurisprudentie heeft bepaald dat onder opzet ook voorwaardelijke opzet moet worden begrepen⁶⁾: *“Daarvan is sprake als iemand een handeling verricht en daarbij bewust de aanmerkelijke kans aanvaardt dat zijn gedragingen schadelijke gevolgen hebben voor een dier of plant...”*.

- Ontheffing of vrijstelling

Om af te mogen wijken van de verbodsbepalingen via een ontheffing of vrijstelling moet aan drie criteria zijn voldaan:

- Ten eerste mag alleen van de verbodsbepaling afgeweken worden als er geen andere bevredigende oplossing voor de handeling mogelijk is.
- Ten tweede moet tegenover de afwijking van het verbod een in de wet genoemd belang staan. De wet geeft voor de verschillende beschermingsregimes aan wat die belangen zijn.
- Ten slotte mag de ingreep geen afbreuk doen aan de staat van instandhouding van de soort.

De drie criteria op grond waarvan van de verbodsbepalingen afgeweken kan worden, zijn eveneens uit deze twee richtlijnen overgenomen. Dat betekent dat de verbodsbepalingen niet overtreden mogen worden, tenzij men een ontheffing kan krijgen (het zogenoemde ‘nee, tenzij-principe’).

Als aan deze drie vereisten voldaan is, kan een ontheffing worden verleend. Voor een aantal handelingen zijn bovendien vrijstellingenmogelijk, bijvoorbeeld in de vorm van een provinciale verordening of een gedragscode.

Vrijstellingen kunnen in principe gelden voor alle drie de beschermingsregimes. Vrijstellingen van verbodsbepalingen zoals die gelden voor Vogelrichtlijn- of Habitatrichtlijnsoorten, kunnen alleen verleend worden voor in de Europese Vogelrichtlijn of Europese Habitatrichtlijn genoemde belangen. Om soorten vrij te stellen, zal altijd voldaan moeten zijn aan de vereisten van de wet, met name de afweging dat de vrijstelling geen afbreuk mag doen aan het streven de populatie van de betrokken soort in hun natuurlijk verspreidingsgebied in een gunstige staat van instandhouding te laten voortbestaan (voor Habitatrichtlijnsoorten en andere soorten) dan wel dat de vrijstelling niet leidt tot verslechtering van de staat van instandhouding van vogelsoorten.

Belangen voor ontheffingsverlening of vrijstelling onder de Wet natuurbescherming

Voor vogels beschermd onder de Vogelrichtlijn kan ontheffing of vrijstelling worden verleend op grond van de volgende belangen:

- in het belang van de volksgezondheid of de openbare veiligheid;
- in het belang van de veiligheid van het luchtverkeer;
- ter voorkoming van belangrijke schade aan gewassen, vee, bossen, visserij of wateren;
- ter bescherming van flora of fauna;
- voor onderzoek of onderwijs, het uitzetten of herinvoeren van soorten, of voor de daarmee samenhangende teelt,
- om het vangen, het onder zich hebben of elke andere wijze van verstandig gebruik van bepaalde vogels in kleine hoeveelheden selectief en onder strikt gecontroleerde omstandigheden toe te staan.

Voor soorten beschermd onder de Habitatrichtlijn, het Verdrag van Bern of het Verdrag van Bonn kan ontheffing of vrijstelling worden verleend op grond van de volgende belangen:

- in het belang van de bescherming van de wilde flora of fauna, of in het belang van de instandhouding van de natuurlijke habitats;
- ter voorkoming van ernstige schade aan met name de gewassen, veehouderijen, bossen, visgronden, wateren of andere vormen van eigendom;
- in het belang van de volksgezondheid, de openbare veiligheid of andere dwingende redenen van groot openbaar belang, met inbegrip van redenen van sociale of economische aard en met inbegrip van voor het milieu wezenlijke gunstige effecten;
- voor onderzoek en onderwijs, repopulatie of herinstructie van deze soorten, of voor de daartoe benodigde kweek, met inbegrip van de kunstmatige vermeerdering van planten, of
- om het onder strikt gecontroleerde omstandigheden mogelijk te maken op selectieve wijze en binnen bepaalde grenzen een beperkt, bij de ontheffing of vrijstelling vastgesteld aantal van bepaalde dieren van de aangewezen soort te vangen of onder zich te hebben, onderscheidenlijk een beperkt bij de ontheffing of vrijstelling vastgesteld aantal van bepaalde planten van de aangewezen soort te plukken of onder zich te hebben.

Voor andere, 'nationaal' beschermde soorten kan ontheffing of vrijstelling worden verleend op grond van de volgende belangen:

- de belangen die gelden voor soorten van de Habitatrichtlijn zoals hierboven genoemd;
- in het kader van de ruimtelijke inrichting of ontwikkeling van gebieden, daaronder begrepen het daaropvolgende gebruik van het ingerichte of ontwikkelde gebied;
- ter voorkoming van schade of overlast, met inbegrip van schade aan sportvelden, schietterreinen, industrieterreinen, kazernes, of begraafplaatsen;
- ter beperking van de omvang van de populatie van dieren, in verband met door deze dieren ter plaatse en in het omringende gebied veelvuldig veroorzaakte schade of in verband met de maximale draagkracht van het gebied waarin de dieren zich bevinden;
- ter voorkoming of bestrijding van onnodig lijden van zieke of gebrekkige dieren;
- in het kader van bestendig beheer of onderhoud in de landbouw of bosbouw;
- in het kader van bestendig beheer of onderhoud aan vaarwegen, watergangen, waterkeringen, waterstaatswerken, oevers, vliegvelden, wegen, spoorwegen of bermen, of in het kader van natuurbeheer;
- in het kader van bestendig beheer of onderhoud van de landschappelijke kwaliteiten van een bepaald gebied,
- in het algemeen belang van de betreffende soort.

Provinciale staten kunnen vrijstelling van de verbodsbepalingen verlenen. Dit moet worden geregeld in een provinciale verordening. In de verordening of regeling staat aangegeven voor welke verbodsbepalingen, voor welke handelingen en voor welke soorten de vrijstelling geldt. Onder meer op basis van regionale verschillen in de staat van instandhouding van soorten kunnen de vrijgestelde soorten per provincie verschillen.

Op basis van door PS vastgestelde provinciale verordeningen d.d. 10 januari 2018

Nederlandse Naam	Wetenschappelijke Naam	Drenthe	Flevoland	Friesland	Gelderland	Groningen	Limburg	Noord-Brabant	Noord-Holland	Overijssel	Utrecht	Zeeiland	Zuid-Holland	Ministerie EZ (AMvB RN art 3.31)	
Zoogdieren															
Aardmuis	<i>Microtus agrestis</i>	x	x	x	x	x	x	x	x	x	x	x	x	x	
Bosmuis*	<i>Apodemus sylvaticus</i>	x	x	x	x	x	x	x	x	x	x	x	x	x	
Bunzing	<i>Mustela putorius</i>	x	x	x	x	x				x	x	x	x	x	
Dwergmuis	<i>Micromys minutus</i>	x	x	x	x	x	x	x	x	x	x	x	x	x	
Dwergspitsmuis	<i>Sorex minutus</i>	x	x	x	x	x	x	x	x	x	x	x	x	x	
Egel	<i>Erinaceus europaeus</i>	x	x	x	x	x	x	x	x	x	x	x	x	x	
Eekhoorn	<i>Sciurus vulgaris</i>						x1								
Gewone bosspitsmuis	<i>Sorex araneus</i>	x	x	x	x	x	x	x	x	x	x	x	x	x	
Haas	<i>Lepus europeus</i>	x	x	x	x	x	x	x	x	x	x	x	x	x	
Hermelijjn	<i>Mustela erminea</i>	x	x	x	x	x				x	x	x	x	x	
Huisspitsmuis*	<i>Crocidura russula</i>	x	x	x	x	x	x	x	x	x	x	x	x	x	
Konijn	<i>Oryctolagus cuniculus</i>	x	x	x	x	x	x	x	x	x	x	x	x	x	
Molmuis	<i>Arvicola scherman</i>						x								
Ondergrondse woelmuis	<i>Pitymys subterraneus</i>	x	x	x	x	x	x	x	x	x	x	x		x	
Ree	<i>Capreolus capreolus</i>	x	x	x	x	x	x	x	x	x	x	x	x	x	
Rosse woelmuis	<i>Clethrionomys glareolus</i>	x	x	x	x	x	x	x	x	x	x	x	x	x	
Steenmarter	<i>Martes foina</i>			x			x2								
Tweekleurige bosspitsmuis	<i>Sorex coronatus</i>	x	x	x	x	x	x	x	x	x	x	x		x	
Veldmuis*	<i>Microtus arvalis</i>	x	x	x	x	x	x	x	x	x	x	x	x	x	
Vos	<i>Vulpes vulpes</i>	x	x	x	x	x	x	x	x	x	x	x	x	x	
Wezel	<i>Mustela nivalis</i>	x	x	x	x	x				x	x	x	x	x	
Wild zwijn	<i>Sus scrofa</i>						x								
Woelrat	<i>Arvicola terrestris</i>	x	x	x	x	x	x	x	x	x	x	x	x	x	
Amfibieën en reptielen															
Bruine kikker	<i>Rana temporaria</i>	x	x	x	x	x	x	x	x	x	x	x	x	x	
Gewone pad	<i>Bufo bufo</i>	x	x	x	x	x	x	x	x	x	x	x	x	x	
Hazelworm	<i>Anguis fragilis</i>						x3								
Kleine watersalamander	<i>Triturus vulgaris</i>	x	x	x	x	x	x	x	x	x	x	x	x	x	
Levendbarende hagedis	<i>Zootoca vivipara</i>						x4								
Meerkikker	<i>Pelophylax ridibundus (Rana ridibunda)</i>	x	x	x	x	x	x	x	x	x	x	x	x	x	
Middelste groene kikker / Bastaardkikker	<i>Pelophylax klepton esculentus (Rana esculenta)</i>	x	x	x	x	x	x	x	x	x	x	x	x	x	

* voor deze soorten daarnaast algemene vrijstelling in/op gebouwen en bijbehorende erven Wnb 3.10 3e lid

x1 = vrijstelling geldt in de periode maart- april en juli tot en met november

x2 = vrijstelling geldt in de periode 15 augustus tot en met februari

x3 = vrijstelling geldt in de periode juli, augustus en september

x4 = vrijstelling geldt in de periode 15 augustus tot en met 15 oktober

(Bron: Website Ecologica, januari 2018).

- Gedragscode

Voor regulier voorkomende werkzaamheden en ruimtelijke ontwikkeling kan een vrijstelling van de verbodsbepalingen mogelijk zijn als u handelt conform een goedgekeurde gedragscode. Het kan gaan om handelingen in het kader van bestendig beheer of onderhoud, bestendig gebruik en ruimtelijke ontwikkeling of inrichting. Zo is het onder de Wet natuurbescherming mogelijk om via een gedragscode Europees beschermde vogel- en andere dier- en plantensoorten vrij te stellen bij ruimtelijke ontwikkeling en inrichting, mits er sprake is van een bij respectievelijk Vogelrichtlijn of Habitatrichtlijn genoemd belang. In een gedragscode is beschreven hoe zorgvuldig gewerkt wordt opdat schade aan beschermde dieren en planten wordt voorkomen of tot een minimum beperkt.

Gedragscodes zijn bedoeld voor organisaties die in hun reguliere taken of activiteiten regelmatig met de wet te maken hebben. Elke sector kan een gedragscode opstellen en laten goedkeuren. Wanneer een gedragscode is goedgekeurd, kan eenieder die aantoonbaar in overeenstemming met de betreffende gedragscode handelt, zonder ontheffing de handelingen verrichten. Er kan gecontroleerd worden of er gehandeld wordt volgens de gedragscode. Dat dient aangetoond te worden; de bewijslast dat er correct wordt gehandeld ligt bij de initiatiefnemer.

Gedragscodes worden goedgekeurd door de Minister van EZ, in overleg met de provincies. De goedkeuring geldt voor een periode van maximaal vijf jaar.

- Ecologisch onderzoek laten uitvoeren

Voordat de beoogde ingreep kan plaatsvinden dient inzichtelijk gemaakt te zijn dat er door de ingreep geen overtreding zal plaatsvinden van de Wet natuurbescherming.

Meestal wordt eerst een zogenaamde quickscan (natuurtoets) flora en fauna uitgevoerd. Uit dit onderzoek dient naar voren te komen of er vervolgstappen genomen dienen te worden. De vervolgstappen kunnen bestaan uit een nader onderzoek, het nemen van mitigerende maatregelen en/ of het aanvragen van een ontheffing.

De bepalingen van de Wet natuurbescherming zijn alleen van toepassing als op of rondom de locatie waar de werkzaamheden gaan plaatsvinden beschermde planten en/of dieren voorkomen of als zich daar hun nesten, voortplantingsplaatsen of rustplaatsen bevinden.

Het plangebied is het gebied waar de daadwerkelijke handeling wordt uitgevoerd. Afhankelijk van de kenmerken van de activiteit kunnen storende factoren ook optreden buiten het plangebied. Denk aan verstoring door geluid, waardoor bijvoorbeeld het verbod om soorten opzettelijk te verstoren wordt overtreden.

Hoe groot het onderzoeksgebied is hangt dan ook af van de invloedssfeer van de werkzaamheden. Het onderzoeksgebied is vaak groter dan het plangebied.

Andere leefgebieden van een diersoort, zoals foerageergebieden of vaste vliegroutes, worden volgens de uitleg van het Guidance document niet beschermd, tenzij deze samenvallen met de

voortplantings- of rustplaatsen. Jurisprudentie maakt echter duidelijk dat in het geval van Habitatrichtlijnsoorten het zodanig verstoren van vaste vliegroutes en/of beschadigen van foerageergebied dat de soort om die reden deze vaste voortplantings- of rustplaatsen (die

buiten het plangebied zijn gelegen) zal verlaten, wel onder het verbod van de Habitatrichtlijn valt).

De redenering hierbij is dat bij een dergelijke verstoring de ecologische functionaliteit van de voortplantings- of rustplaatsen niet meer gegarandeerd is. In deze gevallen is dan ook artikel 3.5 van de Wet natuurbescherming van toepassing.

Het ministerie van Economische Zaken heeft een stappenplan opgesteld die door initiatiefnemers doorlopen dient te worden.

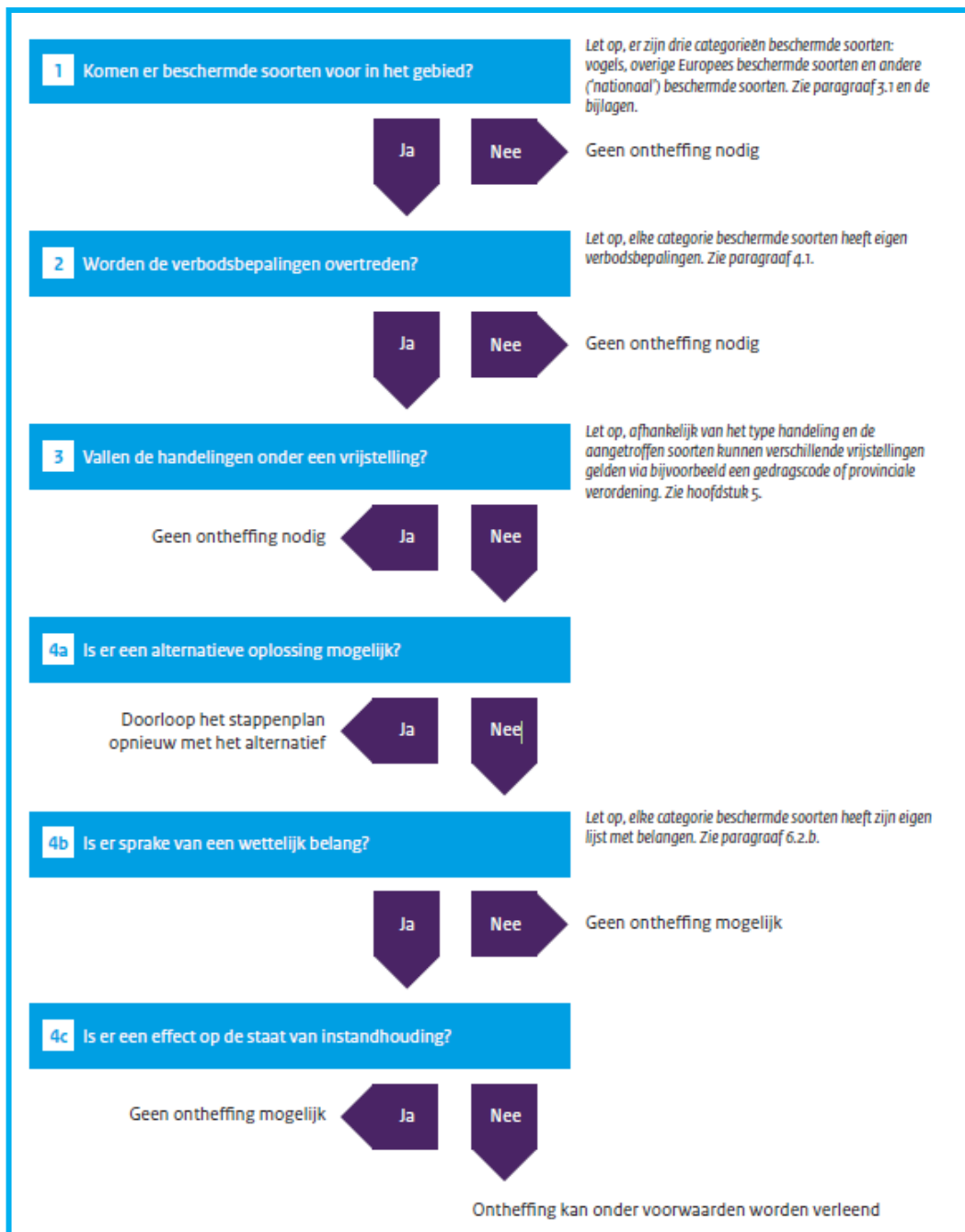

Bron: Brochure Soortenbescherming bij ruimtelijke ingrepen, ministerie EZ, versie 1.3 december 2016).

Natura2000 (gebiedsbescherming)

Gebieden die bescherming genieten zijn Natura2000-gebieden (Vogelrichtlijn- en Habitatrichtlijngebieden).

Handelingen binnen beschermde gebieden die de wezenlijke kenmerken van het gebied aantasten, zijn in principe verboden en worden slechts onder strikte voorwaarden toegestaan. Bij ruimtelijke ingrepen in de nabije omgeving van de beschermde gebieden moet worden bepaald in hoeverre de externe werking van de ingreep een effect heeft op het beschermde gebied. Indien er negatieve effecten te verwachten zijn, bijvoorbeeld door een toename van stikstofdepositie, dient er een vervolgonderzoek plaats te vinden. Dit onderzoek vindt plaats in het kader van de PAS (Programma Aanpak Stikstof). Mogelijk dient er een vergunning Wnb aangevraagd te worden.

Houtopstanden

De bescherming van houtopstanden is geregeld in hoofdstuk 4 van de Wet natuurbescherming.

Het is verboden houtopstanden geheel of gedeeltelijk te vellen of te doen vellen, zonder voorafgaande melding bij de provincie. Een houtopstand is hierbij gedefinieerd

als een eenheid van bomen of struiken met een oppervlakte van ten minste 1.000 vierkante meter of een rijbeplanting die meer dan 20 bomen omvat. De wet schrijft verder voor dat wanneer een houtopstand geheel of gedeeltelijk is geveld, de grond binnen drie jaar moet worden herbeplant.

Bovenstaande bescherming geldt niet voor alle houtopstanden. De regels zijn niet van toepassing op houtopstanden op erven of in tuinen, op fruitbomen, op windschermen om boomgaarden, op naaldbomen bedoeld om te dienen als kerstbomen, op kweekgoed, op bepaalde beplantingen van wilgen of populieren, op bepaalde beplantingen bedoeld voor de productie van houtige biomassa en op houtopstanden binnen de, bij besluit van de gemeenteraad, vastgelegde grenzen van de bebouwde kom. Ook voor het dunnen van een houtopstand gelden de regels niet.

De provincie kan regels stellen ten aanzien van de meldingsplicht en de plicht tot herbeplanting.

Ook kan de provincie een ontheffing verlenen ten behoeve van herbeplanting op andere grond. Verder kan de provincie ontheffing verlenen en kan de provincie bij verordening vrijstelling verlenen van zowel de meldingsplicht als de plicht tot herbeplanting.

Nationaal Natuur Netwerk/ Natuurnetwerk Nederland (NNN)

De bescherming van het Nationaal Natuurnetwerk/ Natuurnetwerk Nederland (NNN, de voormalige EHS) komt voort uit de Structuurvisie Infrastructuur en Ruimte. Het netwerk kan in verschillende provincie andere benamingen hebben, zo heet de NNN in provincie Gelderland het Gelders Natuurnetwerk (GNN) en in Noord-Brabant het Natuurnetwerk Brabant.

Dit NNN is een netwerk van gebieden in Nederland waar de natuur voorrang heeft. Het netwerk helpt voorkomen dat planten en dieren in geïsoleerde gebieden uitsterven en dat natuurgebieden hun waarde verliezen. Het NNN kan worden gezien als de ruggengraat van de Nederlandse natuur.

In het NNN liggen: bestaande natuurgebieden (waaronder Natura2000, gebieden waar nieuwe natuur aangelegd wordt, landbouwgebieden (beheerd volgens agrarisch natuurbeheer) en ruim 6 miljoen hectare grote wateren: meren, rivieren, de kustzone van de

Noordzee en de Waddenzee.

In het netwerk geldt voor nieuwe ontwikkelingen het 'nee, tenzij'-principe. Ruimtelijke ingrepen zijn niet toegestaan, tenzij er geen alternatieven zijn. Ook moeten de ontwikkelingen een groot openbaar belang hebben. De schadelijke effecten van de activiteit op de natuur moeten bovendien worden gemitigeerd. De kernkwaliteiten en omgevingscondities vormen het toetsingskader. De initiatiefnemer dient onderzoek te doen naar eventuele significant negatieve effecten die een activiteit kan hebben op het NNN.

Overige natuurgebieden

Buiten de bescherming van de Wet natuurbescherming en het NNN bevinden zich ook natuurgebieden beschermd middels provinciaal beleid, veelal beschreven in Omgevingsplannen of Streekplannen. In dit provinciale beleid is de bescherming van bijvoorbeeld ganzenfoerageergebied en weidevogelgebied uitgewerkt.

Rode Lijst

Rode Lijst soorten zijn soorten die zijn opgenomen op officiële, door het parlement bekrachtigde en in de Staatscourant gepubliceerde, lijsten van soorten die gevoelig of kwetsbaar zijn of zelfs direct in hun voortbestaan bedreigd worden. De bedreigde dier- en plantensoorten op de Rode Lijsten hebben geen juridische status, tenzij ze ook in de wet zijn opgenomen.

De aanwijzing van nationale soorten is mede gebaseerd op de status die de soorten in de rode lijsten hadden ten tijde van het opstellen van de Wnb.

BIJLAGE 2

LIJSTEN BESCHERMDE SOORTEN

Soorten beschermd onder paragraaf 3.2 van de Wet natuurbescherming (artikel 3.5 en 3.8)

Nederlandse naam Latijnse naam

Planten (4)

Drijvende waterweegbree	Luronium natans
Groenknolorchis	Liparis loeselii
Kruipend moerasscherm	Aptum repens
Zomerschroeforchis	Spiranthes aestivalis

Zoogdieren terrestrisch (8)

Bever	Casor fiber
Hamster	Cricetus cricetus
Hazelmuis	Muscardinus avellanarius
Eurazische lynx	Lynx lynx
Noordse woelmuis	Microtus oeconomus
Otter	Lutra lutra
Wilde kat	Felis silvestris
Wolf *)	Canis lupus

Vleermuizen (22)

Bechsteins vleermuis	Myotis bechsteinii
Bosvleermuis	Nyctalus leisleri
Brandts vleermuis	Myotis brandtii
Franjesaart	Myotis nattereri
Gewone baardvleermuis	Myotis mystacinus ssp. mystacinus
Gewone dwergvleermuis	Pipistrellus pipistrellus
Gewone grootoorvleermuis	Plecotus auritus
Grijze grootoorvleermuis	Plecotus auritus
Grote hoefijzerneus	Rhinolophus ferrumequinum
Grote rosse vleermuis	Nyctalus lasiopterus
Ingekorven vleermuis	Myotis emarginatus
Klein dwergvleermuis	Pipistrellus pygmaeus
Klein hoefijzerneus	Rhinolophus hipposideros
Laavvleeger	Eptesicus serotinus
Meervleermuis	Myotis dasycneme
Mopsvleermuis	Barbastella barbastellus
Noordse vleermuis	Eptesicus nilssonii
Rosse vleermuis	Nyctalus noctula
Ruige dwergvleermuis	Pipistrellus nathusii
Tweekleurige vleermuis	Vespertilio murinus
Vale vleermuis	Myotis myotis
Waarvleermuis	Myotis daubentonii

Zoogdieren marien (5)

Bruinvot	Phocoena phocoena
Gewone dolfin	Delphinus delphis
Tuimelaar	Tursiops truncatus
Witflankdolfin	Lagenorhynchus acutus
Witsnuitdolfin	Lagenorhynchus albotruncatus

Vissen (2)

Houting	Coregonus oxyrinchus
Steur	Acipenser sturio

Amfibieën (8)

Boomkikker	Hyla arborea
Geelbuikvuurpad	Bombina variegata
Hefkikker	Rana arvalis
Kamsalamander	Triturus cristatus
Knoflookpad	Pelobates fuscus
Poelkikker	Rana lessonae
Rugstreeppad	Bufo calamita
Vroedmeesterpad	Alytes obstetricans

Reptielen (3)

Gladde slang	Coronella austriaca
Muurhagedis	Podarcis muralis
Zandhagedis	Lacerta agilis

Vlinders (7)

Donker pimpernelblauwe	Maculinea nausithous
Groen vuurvinder	Lycaena dispar
Moerasparelmoervinder *)	Euphydryas aurinia
Pimpernelblauwe	Maculinea teleus
Teuntsbloempijlstaart	Proserpinus proserpina
Tijmblauwe *)	Maculinea arion
Zilverstreephoofbeestje *)	Coenonympha hero

Libellen (8)

Bronslibel *)	Oxygaster curditi
Gaffellibel	Ophiogomphus cecilia
Gevlekte witsnuitlibel	Leucorrhinia pectoralis
Groene glazenmaker	Aeshna viridis
Noordse winterjuffer *)	Sympetma paedisca
Ooselijke witsnuitlibel *)	Leucorrhinia albifrons
Rietrombout	Gomphus flavipes
Sterlijke witsnuitlibel	Leucorrhinia caudalis

Kevers (5)

Brede geelrandwaterroofkever	Dytiscus laetivus
Gestreepte waterroofkever	Graphoderus bilineatus
Heldenbok	Cerambyx cerno
Juchleerkever	Osmoderma eremita
Vermiljoenkever	Cucujus cinnabarinus

Overige soorten (2)

Bazafse stroommossel	Unio crassus
Platte schijfhoren	Anisus vorticulus

*) Soorten verdwenen uit Nederland maar die toch beschermd zijn op grond van artikel 3.5 en 3.8 omdat er een gereede kans op terugkeer bestaat

Soorten beschermd onder paragraaf 3.3 van de Wet natuurbescherming (artikel 3.10 en 3.11)

Nederlandse naam	Ladijnse naam				
Planten (76)					
Akkerboerbloem *)	Ranunculus arvensis	Smalle raai *)	Galeopsis angustifolia	Hazelworm	Anguis fragilis
Akkerdoornzaad *)	Torilis arvensis	Spits havikskruid *)	Hieracium lacucella	Levendbarende hagedis	Lacerta vivipara
Akkerogenroost *)	Odonites vernus vernus	Steenbraam *)	Rubus saxatilis	Ringslang	Natrix natrix
Bekliede ogenroost *)	Euphrasia rosakoviana	Stijve wolfsmelk *)	Euphorbia serotica		
Berggamber *)	Teucrium montanum	Tengere distel *)	Carduus tenuiflorus	Vissen (6)	
Bergnachtorchts *)	Platanthera chlorantha	Tengere veldmuur *)	Minuartia hybrida	Beekdonderpad	Cottus rhenanus
Blaasvaren	Cystopteris fragilis	Troggamber *)	Teucrium borys	Beekpriik	Lamprologus planeri
Blauw gutchelheil *)	Anagallis arvensis foemina	Veenbloembies *)	Scheuchzeria palustris	Elrits	Phoxinus phoxinus
Bokkenorchts *)	Chenopodium bonus-henricus	Vitegenorchts	Ophrys insectifera	Gestuppelde alver	Alburnoides bipunctatus
		Vroege ereprijs *)	Veronica praecox	Groei modderkrutjer	Misgurnus fossilis
		Wilde averuik *)	Arenaria c. campesitris	Kwabaal *)	Lota lota
Bosboerbloem *)	Ranunculus pol. nemorosus	Wilde ridderspoor *)	Consolida regalis		
		Wilde weik *)	Melampyrum arvense	Vlinders (20)	
Bosdravik *)	Bromopsis r. benekenti	Wolfskers *)	Atropa bella-donna	Aardbevlinder *)	Pyrgus malvae
Brave hendrik *)	Chenopodium bonus-henricus	Zandwolfsmelk *)	Euphorbia segueteriana	Bosparelmoer-vlinder *)	Melitaea athalia
		Zinkvoelje	Viola lutea calaminaria	Bruin dikkopje	Erynnis iages
Brede wolfsmelk *)	Euphorbia platyphyllos	Zweedse kornoelje *)	Cornus suecica	Bruine etkenpage *)	Saxtrum filix
Breed wollegras *)	Eriophorum latifolium			Dulparelmoer-vlinder *)	Argynnis niobe
Bruinrode wespiorchts	Eptactis atrorubens	Zoogdieren terrestrisch (31)		Gentiaanblauwje *)	Maculinea alcon
Dennenorchts *)	Goodyera repens	Aardmuis	Microtus agrestis	Groei parelmoer-vlinder *)	Argynnis aglaja
Dreps *)	Bromus secalinus	Boommarter	Microtus murus	Groei vos *)	Nymphalis polychloros
Echie gamber *)	Teucrium cham. germanicum	Bosmuis	Apodemus sylvaticus	Groei weerschijn-vlinder *)	Apatura iris
		Bunzing	Musela puortus	Jepenpage	Saxtrum w-album
Franjegenstaai	Gentianella ciliata	Damhert	Dama dama	Kleinie helvlinder *)	Hipparchia satulnus
Geelgroene wespiorchts *)	Eptactis muellert	Das	Meles meles	Kleinie Ijsvogel-vlinder *)	Limenitis camilla
Geploolde vrouwenmansel *)	Alchemilla subcrenata	Dwergmuis	Microtus minutus	Kommavlinder *)	Hesperia comma
Geande veldsla *)	Valeriana dentata	Dwergspitsmuis	Sorex minutus	Sleedoorpage *)	Thecla betulae
Gevekt zonneroosje *)	Tuberaria guttata	Edelhert	Cervus elaphus	Spiegeldikkopje *)	Heeroperus morpheus
Glad biggenkruid *)	Hypochaeris glabra	Eekhoorn	Sciurus vulgaris	Veenbesblauwje *)	Plebeus opdeie
Gladde zegge *)	Carex laevigata	Egel	Eriaceus europaeus	Veenbesparelmoer-vlinder	Boloria aquilonaris
Groene nachtorchts	Coeloglossum viride	Elkelmuis	Elomys quercinus	Veenhoofbeesje	Coenonympha tullia
Groensteel *)	Asplenium viride	Gewone bosspitsmuis	Sorex araneus	Veldparelmoer-vlinder	Melitaea cinxia
Groot spiegelklokje *)	Legousia speculum-venetis	Groei bosmuis	Apodemus flavicollis	Zilveren maai *)	Boloria selene
		Haas	Lepus europaeus		
Groei bosgaardbet *)	Fragaria moschata	Hermelijn	Musela erminea	Libellen (8)	
Groei leeuwenklauw *)	Aphanes arvensis	Hutspitsmuis	Crocidura russula	Beekrombout *)	Gomphus vulgatissimus
Honingorchts	Hemimatum monorchts	Konijn	Oryzolagus cuniculus	Bosbeekjuffer *)	Calopteryx virgo
Kalkboerbloem *)	Ranunculus polyanthenos ssp. polyanthenoides	Molmuis *)	Arvicola scherman	Donkere waterjuffer *)	Coenagrion amatum
		Ondergrondse woelmuis	Microtus subterraneus	Gevekte glanslibel *)	Somatochlora flavomaculata
Kalkkeurp *)	Centaurea calcitrapa	Ree	Capreolus capreolus	Gewone bronlibel *)	Cordulegaster boltonii
Karhutzeranjer *)	Dianthus carthusianorum	Rosse woelmuis	Clethrionomys glareolus	Hoogveenglanslibel *)	Somatochlora arctica
Karwtjsele *)	Selinum carvifolia	Steenmarter	Martes foina	Kempse heidelibel *)	Sympetrum
Kleinie ereprijs *)	Veronica verna	Tweekleurige bosspitsmuis	Sorex coronatus	Speerwaterjuffer *)	Coenagrion hastulatum
Kleinie Schorsener *)	Scorzenera humilis	Veldmuis	Microtus arvalis		
Kleinie wolfsmelk *)	Euphorbia exigua	Veldspitsmuis	Crocidura leucodon		
Kluwenklokje	Campanula glomerata	Vos	Vulpes vulpes		
Knollathyrus *)	Lathyrus linifolius	Waterspitsmuis	Neomys fodiens		
Knolspirea *)	Filipendula vulgaris	Wezel	Musela nivalis		
Korensla *)	Amosotis minima	Wild zwijn	Sus scrofa		
Kranskarwtj *)	Carum veridicillium	Woelrat	Arvicola terrestis		
Krupplijn *)	Thymus praecox				
Lange zonnedaui	Drosera longifolia	Zoogdieren marien (2)			
Liggende ereprijs *)	Veronica prostrata	Gewone zeehond	Phoca vitulina	Kevers (1)	
Moeragamber *)	Teucrium scordium	Grijze zeehond	Halichoerus grypus	Vliegend hert	Lucanus cervus
Muurbloem	Erysimum cheiri				
Naakte lathyrus *)	Lathyrus aphaca	Amfibieen (8)			
Naaldenkervel *)	Scandix peccen-venetis	Alpenwater-salamander	Triturus alpestris		
Prijscheefkelk	Arabis h. sagittata	Bruine kikker	Rana temporaria		
Roggeleite *)	Lilium bulbiferum croceum	Gewone pad	Bufo bufo		
		Kleinie water-salamander	Triturus vulgaris		
Rood peperboompje *)	Daphne mezereum	Meerkikker	Rana ridibunda		
Rozenkransje *)	Anemaria dioica	Middelse groene kikker	Rana klepton esculenta		
Ruw parelzaad *)	Lithospermum arvense	Vinpoosalamander	Triturus helveticus		
Stofzaad *)	Monoetropa hypopitys	Vuursalamander	Salamandra salamandra		
Scherpkruid *)	Asperugo procumbens				
Schubvaren	Ceserach officinarum	Reptielen (4)			
Schubzegge *)	Carex leptocarpa	Adder	Vipera berus		

*) soort die geen wettelijke bescherming had onder de Flora- en faunawet

BIJLAGE 3

JAARROND BESCHERMDE NESTEN (CATEGORIE 1-4)

Mogelijk dat in de loop der tijd per provincie de lijst met jaarrond beschermde nesten wordt aangepast. Voor een actuele stand van zaken dient altijd de stand van zaken in de desbetreffende provincie bekeken te worden.

Categorie 1-4: jaarrond beschermd

Boomvalk	<i>Falco subbuteo</i>	4
Buizerd	<i>Buteo buteo</i>	4
Gierzwaluw	<i>Apus apus</i>	2
Grote gele kwikstaart	<i>Motacilla cinerea</i>	3
Havik	<i>Accipiter gentilis</i>	4
Huismus	<i>Passer domesticus</i>	2
Kerkuil	<i>Tyto alba</i>	3
Oehoe	<i>Bubo bubo</i>	3
Ooievaar	<i>Ciconia ciconia</i>	3
Ransuil	<i>Asio otus</i>	4
Roek	<i>Corvus frugilegus</i>	2
Slechtvalk	<i>Falco peregrinus</i>	3
Sperwer	<i>Accipiter nisus</i>	4
Steenuil	<i>Athene noctua</i>	1
Wespendief	<i>Pernis apivorus</i>	4
Zwarte wouw	<i>Milvus migrans</i>	4

1. Nesten die, behalve gedurende het broedseizoen als nest, buiten het broedseizoen in gebruik zijn als vaste rust- en verblijfplaats.
2. Nesten van koloniebroeders die elk broedseizoen op dezelfde plaats broeden en die daarin zeer honkvast zijn of afhankelijk van bebouwing of biotoop. De (fysieke) voorwaarden voor de nestplaats zijn vaak zeer specifiek en limitatief beschikbaar.
3. Nesten van vogels, zijnde geen koloniebroeders, die elk broedseizoen op dezelfde plaats broeden en die daarin zeer honkvast zijn of afhankelijk van bebouwing. De (fysieke) voorwaarden voor de nestplaats zijn vaak zeer specifiek en limitatief beschikbaar.
4. Vogels die jaar in jaar uit gebruik maken van hetzelfde nest en die zelf niet of nauwelijks in staat zijn een nest te bouwen.

BIJLAGE 4

LITERATUURLIJST

Broekhuizen, S e.a., Atlas van de Nederlandse zoogdieren, uitgeverij KNNV, Utrecht, 1992
Diepenbeek A, Twisk P, Veldgids diersporen, KNNV, Zeist 2013
IKC Natuurbeheer, Handboek natuurdoeltypen in Nederland, uitgeverij Judels&Brinkman, Delft, 1995
Meesters, G, Natuuratlas van Nederland, uitgeverij Icob b.v. Alphen aan den Rijn, 2001
Olsen L-H, Dier & spoor, KNNV uitgeverij, 2012
Ravon, De amfibieën en reptielen van Nederland, 2009
Sovon Vogelonderzoek Nederland, Atlas van de Nederlandse Broedvogels, uitgeverij KNNV, Utrecht, 2002
Vogelbescherming Nederland, Topografische Inventarisatieatlas voor flora en fauna van Nederland, Zeist, 2003.

www.google.nl
minez.nederlandsesoorten.nl/soorten
www.natura2000.nl
www.nederlandsesoorten.nl
www.ravon.nl
www.synbiosys.alterra.nl
www.sovon.nl
www.vleermuizenindestad.nl
www.vogelbescherming.nl
www.vogelvisie.nl
www.zoogdiervereniging.nl