

De heer E. Top

Verkennend bodemonderzoek in combinatie met
een **verkennend asbestonderzoek** op de locatie
aan de Lage Valkseweg 149 te Lunteren

Projectnummer: 190904/dh/sh

Datum: 26 november 2019

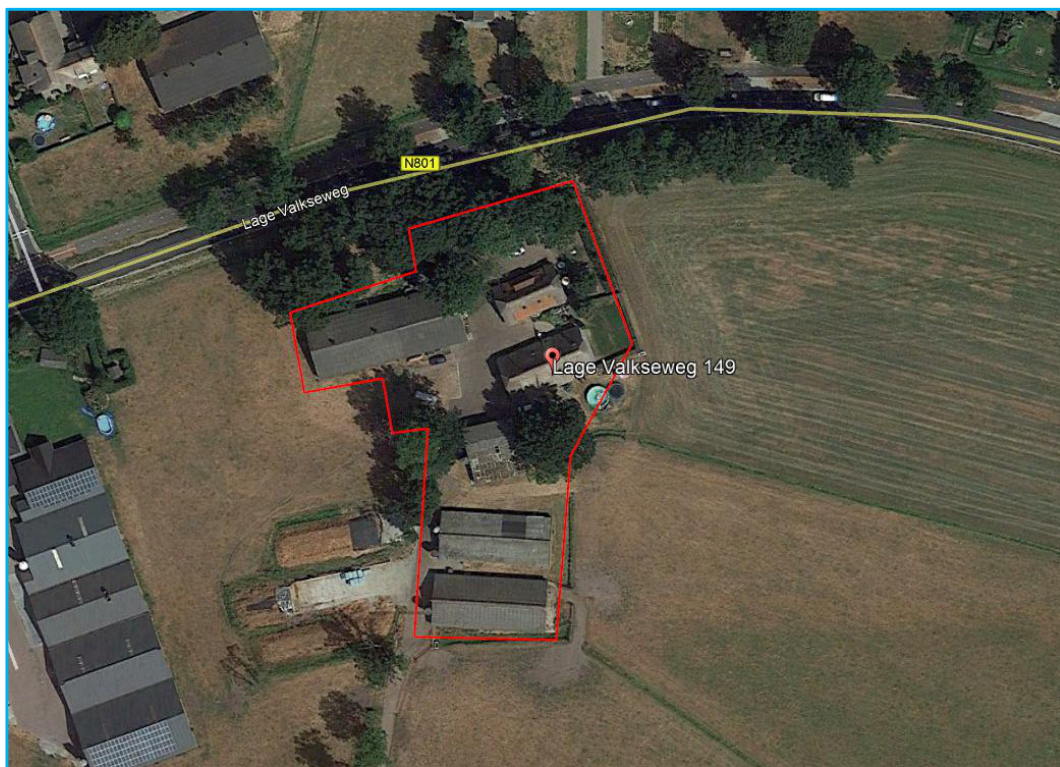

Opdrachtgever

De heer E. Top
Lage Valkseweg 149
6741 GC LUNTEREN

Hunneman Milieu-Advies Raalte BV

Postbus 253
8100 AG RAALTE
Tel: 0572-360998
E-mail: info@hunneman-milieu.nl



BRL-SIKB 2000

INHOUDSOPGAVE

1	INLEIDING.....	1
2	VOORONDERZOEK	2
2.1	ONDERZOEKSAANLEIDING	2
2.2	ACHTERGRONDINFORMATIE.....	3
2.3	HISTORISCHE INFORMATIE	3
2.4	BODEMOPBOUW EN GEOHYDROLOGIE	4
2.5	HYPOTHESE EN ONDERZOEKSSTRATEGIE	4
2.6	BETROUWBAARHEID ONDERZOEK.....	6
3	VELD- EN LABORATORIUM ONDERZOEK.....	7
3.1	VELDONDERZOEK.....	7
3.2	LABORATORIUM ONDERZOEK	8
3.3	TOETSINGSCRITERIA EN ANALYSERESULTATEN NEN-PARAMETERS.....	8
3.4	TOETSINGSCRITERIA EN ANALYSERESULTATEN ASBEST	10
4	INTERPRETATIE ONDERZOEKSRESULTATEN	11
4.1	ASBESTONDERZOEK	11
4.2	VASTE BODEM EN GRONDWATER	11
4.3	CONCLUSIES EN AANBEVELINGEN.....	12

BIJLAGEN:

- 1 Topografisch en kadastraal overzicht
- 2 Boorbeschrijvingen
- 3 Toetsingstabellen en analyserapporten vaste bodem, grondwater en asbest
- 4 Toetsingskader
- 5 Monsternemingsplan en -formulier asbest
- 6 Historische informatie

TEKENING:

- 1-1 Situatie met monsterpunten en peilbuizen

1 INLEIDING

In opdracht van de heer E. Top is in november 2019, door Hunneman Milieu-Advies Raalte BV, een verkennend bodemonderzoek, in combinatie met een verkennend asbestonderzoek uitgevoerd op de locatie aan de Lage Valkseweg 149 te Lunteren. Voor een topografisch en kadastraal overzicht van de onderzoekslocatie en omgeving verwijzen wij naar bijlage 1.

Het onderzoek is uitgevoerd naar **aanleiding** van de voorgenomen bestemmingswijziging van agrarisch naar wonen.

Het onderzoek heeft tot **doel** een actueel en betrouwbaar inzicht te geven in de milieuhygiënische bodemkwaliteit.

Het veldwerk, de grond- en/of grondwaterbemonstering en het laboratoriumonderzoek is uitgevoerd conform de geldende beoordelingsrichtlijn “Veldwerk bij milieuhygiënisch bodemonderzoek” BRL-SIKB 2000. Voor deze richtlijn is Hunneman Milieu-Advies Raalte BV in het bezit van een procescertificaat, welke is afgegeven door KIWA.

Het procescertificaat van Hunneman Milieu-Advies Raalte BV (certificaatnummer K26828) en het hierbij behorende keurmerk zijn uitsluitend van toepassing op de activiteiten inzake “Veldwerk bij milieuhygiënisch bodemonderzoek”. Hunneman Milieu-Advies Raalte BV is geen eigenaar van de te onderzoeken percelen en is onafhankelijk van de opdrachtgever en/of terreineigenaar.

Het rapport is als volgt ingedeeld:

- Vooronderzoek (hoofdstuk 2);
- Veld- en laboratorium onderzoek (hoofdstuk 3);
- Interpretatie onderzoeksresultaten (hoofdstuk 4).

2 VOORONDERZOEK

In de NEN-5725 zijn 7 aanleidingen tot vooronderzoek naar landbodems geformuleerd. Voor elke afzonderlijke aanleiding tot vooronderzoek dienen verschillende onderzoeksvragen te worden beantwoord. De verplicht te onderzoeken aspecten zijn per aanleiding omschreven in tabel 1.

Tabel 1: *verschillende onderzoeksaspecten*

ONDERZOEKSASPECTEN		Aanleidingen tot vooronderzoek						
		A	B	C	D	E	F	G
1. locatiegegevens	eigendomssituatie	O	O					
	hoogteligging					✓		
2. bodemopbouw en geohydrologie	bodemopbouw	✓	✓		✓	✓	✓	
	antropogene lagen in de bodem	✓	✓	✓	✓	✓	✓	✓
	geohydrologie	✓	✓					
3. verwachting t.a.v. de bodemkwaliteit	geval van ernstige bodemverontreiniging	✓		✓	✓	✓	✓	✓
	kwaliteit o.b.v. BKK	✓	O	✓	✓	✓	✓	✓
	o.b.v. uitgevoerde bodemonderzoeken	✓	✓	✓	✓	✓		✓
4. gebruik/beïnvloeding van de locatie, verdachte situatie, activiteiten, ongewoon voorval	voormalig	✓	O	✓	✓	✓		✓
	huidig	✓	✓		✓	✓	✓	
	toekomst		✓			O		
	asbestverdacht	✓		✓	✓	✓	✓	✓
5. terreinverkenning	vooraangaand aan de uitvoering	✓	✓	✓	✓	✓	✓	✓
A. bodemonderzoek, par. 6.2.1;		E. opstellen/ actualiseren bodemkwaliteitskaart (Bbk), par. 6.2.5;						
B. nul- en eindsituatieonderzoek, par. 6.2.2;		F. gebruik bodemkwaliteitskaart (Bbk), par. 6.2.6;						
C. bodemkwaliteitsklasse (Bbk), par. 6.2.3;		G. inschatten van arbeidshygiënische risico's, par. 6.2.7.						
D. partijkeuring, par. 6.2.4;								
✓ Verplicht onderzoeksaspect. Indien niet van toepassing, wordt dit vermeld en gemotiveerd		O Optioneel						

2.1 Onderzoeksaanleiding

Het vooronderzoek is uitgevoerd conform de **paragraaf 6.2.1** "opstellen hypothese bodemkwaliteit ten behoeve van een bodemonderzoek" uit de NEN-5725. Voor het vooronderzoek zijn de volgende bronnen geraadpleegd:

- informatie verstrekt door de opdrachtgever;
- terreininspectie vooraangaand aan de veldwerkzaamheden;
- informatie Omgevingsdienst de Vallei;
- www.bodemloket.nl;
- [www.topotijdreis](http://www.topotijdreis.nl);
- Bagviewer;
- Kadaster;
- grondwaterkaart van Nederland.

De onderzoeksvragen voor het opstellen van de onderzoekshypothese en de gekozen onderzoeksstrategie zijn, voor zover relevant, in de onderstaande paragrafen nader toegelicht. De relevante gegevens zijn opgenomen in bijlage 6.

2.2 Achtergrondinformatie

De onderzoekslocatie is gesitueerd aan de Lage Valkseweg 149 te Lunteren en staat kadastraal bekend als: *gemeente Lunteren, sectie A, nrs. 2521 en 2522 (ged.)*. De oppervlakte van de onderzoekslocatie bedraagt circa 4.990 m².

Op de locatie is een boerderij met diverse opstallen gesitueerd. Diverse opstallen zijn voorzien van een asbesthoudende dakbedekking. De eerste bebouwing dateert uit 1930. Binnen de inrichting is een voormalige bovengrondse dieseltank gesitueerd. Het maaiveld is grotendeels voorzien van een klinker- en/of tegelverharding. Het overige terrein is voorzien van gras of in gebruik als tuin. Voor de inrichting van het terrein verwijzen wij naar tekening 1-1.

2.3 Historische informatie

Uit de historische informatie van de Omgevingsdienst de Vallei blijkt dat op de onderzoekslocatie, voor zover bekend, geen calamiteiten hebben plaatsgevonden die de milieuhygiënische bodemkwaliteit negatief kunnen hebben beïnvloed. De locatie is voor zover bekend niet eerder onderzocht. De locatie is volgens de asbestdakenkaart van de Provincie Gelderland verdacht voor asbest (zie figuur 1).

Figuur 1: asbestdakenkaart Provincie Gelderland



2.4 Bodemopbouw en geohydrologie

Regionale bodemopbouw

Voor de bodemgegevens en geohydrologische informatie is gebruik gemaakt van de grondwaterkaart van Nederland (het rapport 32 oost (TNO-DGV, 1985)). De onderzoekslocatie is gelegen in de Gelderse Vallei, ten westen en zuidwesten van twee stuwwallen. De regionale bodemopbouw is samengevat in tabel 2.

Tabel 2: geohydrologische bodemopbouw

Pakket	dikte [m-mv]	samenstelling
1 ^e + 2 ^e + 3 ^e WVP Formaties van Twente, Enschede en Harderwijk	0 - 150	fijn zandige afzetting, grove grindhoudende zanden, grove zanden
scheidende laag Formatie van Harderwijk en Tegelen	150 - 160	harde compacte kleilagen, kleilagen
4 ^e WVP Formatie van Tegelen, Maassluis en Oosterhout	160 - 245	fijne tot grove soms grindhoudende zanden, fijne schelphoudende zand en kleilagen, zanden
Basis Formatie van Oosterhout	> 245	schelphoudende kleien en zandige kleien
Toelichting: WVP = watervoerend pakket		

Grondwaterstroming

De regionale grondwaterstroming is westelijk gericht.

2.5 Hypothese en onderzoeksstrategie

Op basis van de geïnventariseerde gegevens is de locatie grotendeels onverdacht voor bodemverontreiniging, met uitzondering van de mogelijke aanwezigheid van asbest in de actuele contactzone. Tevens is de locatie van de voormalige bovengrondse dieseltank verdacht voor oliecomponenten in de bovengrond.

Het bodemonderzoek is uitgevoerd conform de onderzoeksstrategie bij verkennend bodemonderzoek op niet verdachte locaties (strategie "ONV" uit de NEN 5740). De grond(water)monsters zijn aanvullend geanalyseerd op de parameters arseen en chroom. Vanwege variatie in de bodemopbouw is een extra NEN-pakket ingezet.

Op basis van de historische informatie is in aanvulling op het verkennend bodemonderzoek een verkennend asbestonderzoek uitgevoerd, conform de onderzoeksstrategie op een verdachte locatie (strategie 6.4.5 uit de NEN-5707). Het onderzoek is gecombineerd met het onderzoek ter plaatse van de "drupzone" van de asbestdaken.

Ter plaatse van de voormalige bovengrondse dieseltank is onderzoek uitgevoerd volgens de onderzoeksstrategie bij verkennend bodemonderzoek op verdachte locaties, met een plaatselijke bodembelasting met een duidelijke verontreinigingskern (strategie "VEP" uit de NEN 5740).

Het uitgevoerde veld- en laboratoriumonderzoek is samengevat in tabel 3.

Tabel 3: veld- en laboratoriumonderzoek

sublocatie/onderdeel	veldonderzoek			laboratoriumonderzoek	
	boringen tot 0,5 m-mv	waarvan tot ≥ 2 m-mv	met peilbuis	vaste bodem	grondwater
onverdacht < 5.000 m ²	17	4	1	4 x NEN-grond*	1 x NEN-water*
asbest erf + "drupzone" #	21 @	4 @	-	5 x asbest (grond)	-
vml. dieseltank	2	2	1	1 x olie/aromaten	1 x olie/aromaten
#: putjes 30 x 30 cm i.c.m. verkennend onderzoek @: gecombineerd met onverdacht *: inclusief arseen en chroom					

De samenstelling van de in tabel 3 genoemde “NEN-pakketten” is samengevat in tabel 4.

Tabel 4: samenstelling NEN Pakketten

Parameters	NEN-grond	NEN-grondwater
zware metalen barium, cadmium, kobalt, koper, kwik, lood, molybdeen, nikkel en zink	X	X
PCB's	X	-
PAK polycyclische aromatische koolwaterstoffen	X	-
minerale olie	X	X
vluchtige aromaten (incl. naftaleen en styreen)	-	X
VCK (vluchtige chloorkoolwaterstoffen)	-	X
bromoform	-	X

2.6 *Betrouwbaarheid onderzoek*

Onderhavig onderzoek beschrijft de actuele bodemkwaliteit en heeft alleen betrekking op de bodem van de terreindelen, welke zijn beschreven in het vooronderzoek van deze rapportage. De in het vooronderzoek geraadpleegde bronnen kunnen mogelijk onvolledig zijn. Het kan voorkomen dat niet alle bronnen zijn geraadpleegd, doordat ze niet voorhanden waren. Hierdoor kan informatie ontbreken.

Dit onderzoek is op een zorgvuldige wijze uitgevoerd, conform de huidige richtlijnen en methoden op het gebied van bodemonderzoek. Het onderzoek is gebaseerd op het nemen van een, conform de geldende richtlijnen, representatief geacht aantal monsters. Bij het interpreteren van de onderzoeksresultaten moet rekening worden gehouden met het feit dat analyses mogelijk zijn uitgevoerd op basis van mengmonsters, waardoor lokaal hogere concentraties van de onderzochte stoffen niet zijn uit te sluiten. Tevens kan geen uitspraak worden gedaan omtrent de bodemkwaliteit van niet onderzochte (verdachte) deellocaties en blijft het mogelijk dat lokaal voorkomende verontreinigingen niet zijn ontdekt.

Een bodemonderzoek betreft een momentopname. De resultaten van het onderzoek kunnen minder representatief worden naarmate de tijd verstrijkt. Eventuele toekomstige activiteiten, calamiteiten, sloopwerkzaamheden, bouwrijp maken en/of aanvoer van grond van elders, kunnen de bodemkwaliteit (sterk) beïnvloeden. Tijdens werkzaamheden in de bodem dient men alert te blijven op waarneembare bijzonderheden, die kunnen duiden op eventuele verontreinigingen.

Het onderzoek moet worden beoordeeld als één geheel, en betreft een inschatting van de bodemkwaliteit, op een bepaald moment. Het onderzoek is gebaseerd op informatie van derden en het verrichten van een beperkt aantal boringen en analyses, conform de geldende richtlijnen. Hierdoor is het mogelijk dat niet alle informatie is verkregen, dan wel dat niet alle afwijkingen in de bodem zijn geconstateerd. Voor eventueel hieruit voortvloeiende schade en/of gevolgen aanvaardt Hunneman Milieu-Advies Raalte BV op geen enkele wijze aansprakelijkheid.

3 VELD- EN LABORATORIUM ONDERZOEK

3.1 Veldonderzoek

Het veldonderzoek is uitgevoerd op 6 en 12 november 2019 door de gecertificeerde medewerker dhr. J. Postma van Hunneman Milieu-Advies Raalte BV. Voor het verkennd bodemonderzoek zijn 23 handboringen uitgevoerd (1 t/m 23), waarvan 2 boringen zijn afgewerkt als peilbuis. De maximale boordiepte bedraagt 2,4 m-mv.

Voorafgaand aan het verkennd asbestonderzoek is een maaiveldinspectie uitgevoerd. Tijdens de maaiveldinspectie is op het maaiveld geen asbestverdacht materiaal aangetroffen.

Voor het verkennd asbestonderzoek zijn de monsterpunten 1 t/m 21 uit het verkennd bodemonderzoek handmatig gegraven tot maximaal 0,5 m-mv, met een minimale oppervlakte van 0,09 m² (30 x 30 cm). De monsterpunten zijn met behulp van een grondboor (diameter 12 cm) doorgezet tot de onderliggende/ongeroerde bodemlaag. De opgegraven grond is uitgespreid over een zeef, met een maaswijdte van 20 mm. Het achterblijvende residu op de zeef is geïnspecteerd op aanwezigheid van asbestverdacht materiaal en afval- en puinrestanten. Van de uitgezeefde grond zijn mengmonsters samengesteld van de drupzone (0,0-0,2 m-mv) en/of actuele contactzone (0,0-0,5 m-mv), voor de analytische bepaling van asbest in grond.

In bijlage 5 zijn de monsternamiformulieren asbest opgenomen. Voor de situatie van de monsterpunten en de peilbuizen verwijzen wij naar tekening 1-1.

Bodemopbouw

In het veld zijn de fysische bodemeigenschappen per monsterpunt en bodemlaag beschreven. De beschrijvingen van de bodemprofielen zijn opgenomen in bijlage 2, en samengevat in tabel 5.

Tabel 5: *samenvatting van het lokaal aangetroffen bodemprofiel*

traject (m-mv)	hoofdnaam	toevoeging
0,0 ~ 0,1	klinker/ tegel/gras	
0,1 ~ 1,0	zand, matig fijn	zwak tot matig siltig, zwak tot matig humeus
1,0 ~ 2,4	zand, matig fijn	matig siltig
grondwaterstand: circa 0,9 m-mv		

Zintuiglijke waarnemingen

Tijdens het veldonderzoek is de opgeboorde grond beoordeeld op zintuiglijk waarneembare verontreinigingsindicaties. Hierbij is gebruik gemaakt van de olie/water-test (O/W-test) en is gelet op afwijkende kleur of geur van de bodem. Zintuiglijk zijn lokaal in de bovengrond brokken puin en/of baksteen waargenomen. Zintuiglijk zijn in de vaste bodem, ter plaatse van de voormalige bovengrondse dieseltank, geen oliecomponenten waargenomen. In de bodem is zintuiglijk geen asbestverdacht materiaal aangetroffen. Eventuele bijzonderheden zijn weergegeven in de boorbeschrijvingen (bijlage 2).

Monstername

Voor het chemisch onderzoek zijn uit de boringen, van iedere 0,5 m (0,2 m bij monsternam met steekbus) of onderscheiden bodemlaag, monsters genomen. Op de deellocaties, waar de vluchtige verbindingen de kritische parameters zijn, is de monsternam, voor zover technisch mogelijk, verricht met een steekbus.

Het grondwater uit de geplaatste peilbuizen is na een standtijd van minimaal een week bemonsterd. De zuurgraad (pH), de elektrische geleidbaarheid (EC) en de troebelheid (NTU) van het grondwater zijn in het veld gemeten. De meetresultaten zijn weergegeven in tabel 7.

3.2 *Laboratorium onderzoek*

Op basis van de gehanteerde onderzoeksstrategie en waarnemingen uit het veld zijn (meng)monsters samengesteld voor analyse. De samenstelling van de (meng)monsters is weergegeven in tabel 6 en 8.

De analyses zijn uitgevoerd door een door de RvA geaccrediteerd laboratorium, welke door het Ministerie van Infrastructuur en Milieu is erkend om, in het kader van de Wet Bodembescherming (Wbb) en het Besluit bodemkwaliteit (Bbk), analyses uit te voeren conform AS-3000 en AP-04. De analyserapporten van het laboratorium zijn opgenomen in bijlage 3. De resultaten van de analyses zijn weergegeven in tabel 6 t/m 8.

3.3 *Toetsingscriteria en analyseresultaten NEN-parameters*

Als bijlage 4 is het toetsingskader voor de vaste bodem en het grondwater opgenomen. Het toetsingskader is afkomstig uit de “Circulaire bodemsanering per 1 juli 2013” (Staatscourant 27 juni 2013, nr. 16675).

De toetsing van de analyseresultaten vindt plaats conform de, door het Rijk beschikbaar gestelde Bodem Toets- en Validatieservice (BoToVa).

De vaste bodem wordt getoetst aan de achtergrond- en interventiewaarden. Het grondwater wordt getoetst aan de streef- en interventiewaarden. De meetwaarden voor de vaste bodem zijn afhankelijk gesteld van de gemeten organische stof- en/of lutumgehalten van de bodem, die meestal afwijken van de gehalten van de Standaardbodem. De volgende toetsingswaarden worden onderscheiden:

AW/S(•)¹: De **achtergrond- en/of streefwaarden** geven het niveau aan waar beneden sprake is van een duurzame bodemkwaliteit. De waarden hebben betrekking op de in de natuur voorkomende achtergrondgehalten of detectiegrenzen bij stoffen die niet in natuurlijke milieus voorkomen.

T (••)¹: De **tussenwaarde** betreft het gemiddelde van de interventiewaarde + achtergrondwaarde of streefwaarde waarboven, in beginsel, een nader onderzoek noodzakelijk is.

I (•••)¹: De **interventiewaarden** geven het concentratieniveau voor verontreinigende stoffen aan, waarboven sprake is van ernstige bodemverontreiniging. In bijzondere situaties kan ook bij gehalten beneden de interventiewaarden sprake zijn van een geval van ernstige verontreiniging. De interventiewaarden zijn gebaseerd op de risico's voor de volksgezondheid en het ecosysteem.

¹De symbolen tussen haakjes corresponderen met de “overschrijdingssymbolen” van tabel 6 en 7.

Van een geval van ernstige bodemverontreiniging is sprake indien de verontreiniging is ontstaan voor 1987, waarbij de gemiddelde concentratie van een verontreinigende stof in minimaal 25 m³ grond of 100 m³ grondwater hoger is dan de interventiewaarde. Bodemverontreiniging die is ontstaan na 1 januari 1987 (nieuwe verontreiniging) valt onder de zgn. zorgplicht en dient zo spoedig mogelijk te worden gesaneerd.

Tabel 6: analysesresultaten vaste bodem en toetsing

% H* = 10 % L* = 25	gestandaardiseerde resultaten en overschrijdingen toetsingswaarden [BoToVa-toetsing is opgenomen in de bijlage]					standaard bodem (mg/kg d.s.)		
	MM-01	MM-02	MM-03	MM-04	22+23-01	AW- waarde	½ (AW+I)	I- waarde
monster	1 t/m 6+	13+14+	7+8+12+15	8+9+11 +13+16	22+23			
boring	9 t/m 11	16 t/m 21						
traject (m-mv)	0,0~0,5	0,0~0,5	0,08-0,5	0,5-2,0	0,1-0,3			
arsen	<	<	<	<	-	20	48	76
barium	@	@	@	@	-	@	@	@
cadmium	<	<	<	<	-	0,6	6,8	13
chroom	<	<	<	<	-	55	117,5	180
kobalt	<	<	<	<	-	15	102,5	190
koper	<	<	<	<	-	40	115	190
kwik	<	<	<	<	-	0,15	18,08	36
lood	<	<	<	<	-	50	290	530
molybdeen	<	<	<	<	-	2	96	190
nikkel	<	<	<	<	-	35	67,5	100
zink	<	<	<	<	-	140	430	720
PAK (10)-tot.	<	1,6*	2,5*	<	-	1,5	20,8	40
PCB's	<	<	<	<	-	0,02	0,51	1
min olie	<	<	220*	<	<	190	2595	5000
BTEX totaal	-	-	-	-	<	@	@	@
Toelichting bij tabel:								
< : geen overschrijding van de achtergrondwaarde					- : niet geanalyseerd			
• : overschrijding van de achtergrondwaarde					@ : geen toetsoordeel mogelijk			
•• : overschrijding van de tussenwaarde					* : lutum- en humusgehalten standaard bodem			
••• : overschrijding van de interventiewaarde					H : organisch stof L : lutum			
					s : monsternamen met steekbus			

Tabel 7: analysesresultaten grondwater

	analysesresultaten (µg/l)		toetsingswaarden (µg/l)		
	14	23	S- waarde	½ (S+I)	I- waarde
peilbuis					
filter (m-mv)	1,4-2,4	1,4-2,4			
pH	6,9	6,7			
EC (µs/cm)	604	828			
troebelheid (NTU)	12,4	7,8			
grondwater [m-mv]	0,9	0,9			
zware metalen					
arsen	96•••	-	10	35	60
barium	<	-	50	337,5	625
cadmium	<	-	0,4	3,2	6
chroom	4*	-	1	15,5	30
kobalt	<	-	20	60	100
koper	<	-	15	45	75
kwik	<	-	0,05	0,17	0,30
lood	<	-	15	45	75
molybdeen	<	-	5	152,5	300
nikkel	32*	-	15	45	75
zink	<	-	65	432,5	800
vluchtige aromaten					
benzeen	<	<	0,2	15,1	30
tolueen	<	<	7	503,5	1000
ethylbenzeen	<	<	4	77	150
xylenen (som)	<	<	0,2	35,1	70
styreen	<	<	6	153	300
naftaleen	<	<	0,01	35	70
gechloreerde koolwaterstoffen					
1,1-dichloorethaan	<	-	7	453,5	900
1,2-dichloorethaan	<	-	7	203,5	400
1,1-dichlooretheen	<	-	0,01	5	10
cis 1,2-dichlooretheen	<	-	0,01	10	20
trans 1,2-dichlooretheen	<	-	0,01	10	20
dichloormethaan	<	-	0,01	500	1000
dichloorpropanen	<	-	0,8	40,4	80
tetrachlooretheen (per)	<	-	0,01	20	40
tetrachloormethaan (tetra)	<	-	0,01	5	10
1,1,1-trichloorethaan	<	-	0,01	150	300
1,1,2-trichloorethaan	<	-	0,01	65	130
trichlooretheen (tri)	<	-	24	262	500
trichloormethaan (chloroform)	<	-	6	203	400
vinylchloride	<	-	0,01	2,5	5
minerale olie	<	<	50	325	600
bromoform	<	-	#	315	630
Toelichting bij tabel:					
• : overschrijding van de streefwaarde		< : geen overschrijdingen detectiegrens en/of streefwaarde			
•• : overschrijding van de tussenwaarde		# : geen toetsingswaarden voor gegeven			
••• : overschrijding interventiewaarde		- : niet geanalyseerd			

4 INTERPRETATIE ONDERZOEKSRESULTATEN

In opdracht van de heer E. Top is in november 2019, door Hunneman Milieu-Advies Raalte BV, een verkennend bodemonderzoek, in combinatie met een verkennend asbestonderzoek uitgevoerd op de locatie aan de Lage Valkseweg 149 te Lunteren.

Het onderzoek is uitgevoerd naar aanleiding van de voorgenomen bestemmingswijziging van agrarisch naar wonen, en heeft tot doel een actueel en betrouwbaar inzicht te geven in de milieuhygiënische bodemkwaliteit.

4.1 *Asbestonderzoek*

Zintuiglijk zijn lokaal in de bovengrond brokken puin en/of baksteen waargenomen. In de bodem is zintuiglijk geen asbestverdacht materiaal aangetroffen.

In de *actuele contactzone* onder de “drupzone” binnen *RE-01, RE-02, RE-04 en 06* [0,0-0,2 m-mv] is, in de fractie > 0,5 mm en < 20 mm, analytisch maximaal 12 mg/kg d.s. aan gewogen asbest aangetoond. In de fractie <0,5 mm zijn geen vrije vezels aangetroffen. De aangetoonde gewogen gehalten aan asbest blijven beneden de ½ interventiewaarde (50 mg/kg d.s.).

In de *actuele contactzone* binnen *RE-03 en RE-05* [0,0~0,5 m-mv] is, in de fractie > 0,5 mm en < 20 mm, analytisch maximaal 6 mg/kg d.s. aan gewogen asbest aangetoond. In de fractie <0,5 mm zijn geen vrije vezels aangetroffen. Het aangetoonde gewogen gehalte aan asbest blijft beneden de ½ interventiewaarde (50 mg/kg d.s.).

4.2 *Vaste bodem en grondwater*

Zintuiglijk zijn in de vaste bodem, ter plaatse van de voormalige bovengrondse dieseltank, geen oliecomponenten waargenomen.

Analytisch zijn in de mengmonsters van de *bovengrond* (MM-01 t/m MM-03), met uitzondering van licht verhoogde gehalten aan PAK en/of minerale olie in MM-02 en MM-03, geen gehalten aangetoond boven de achtergrondwaarden. De aangetoonde gehalten overschrijden de achtergrondwaarden, maar blijven beneden de tussenwaarden.

Analytisch zijn in het mengmonster van de *bovengrond* (boring 22 en 23), ter plaatse van de voormalige bovengrondse dieseltank, geen verhoogde gehalten aan minerale olie en vluchtige aromaten aangetoond.

Analytisch zijn in het mengmonster van de *ondergrond* (MM-04), van de geanalyseerde parameters, geen gehalten aangetoond boven de achtergrondwaarden.

In het *grondwater* (peilbuis 14) zijn licht verhoogde gehalten aan chroom en nikkel, en een sterk verhoogd gehalte aan arseen aangetoond. Het aangetoonde gehalte aan arseen overschrijdt de interventiewaarde. De overige verhoogd aangetoonde gehalten overschrijden de streefwaarden, maar blijven beneden de tussenwaarden.

In het *grondwater*, ter plaatse van de voormalige bovengrondse dieseltank (peilbuis 23), zijn geen verhoogde gehalten aan minerale olie en vluchtige aromaten aangetoond.

4.3 Conclusies en aanbevelingen

Zintuiglijk zijn lokaal in de bovengrond brokken puin en/of baksteen waargenomen. Zintuiglijk zijn in de vaste bodem, ter plaatse van de voormalige bovengrondse dieseltank, geen oliecomponenten waargenomen. In de bodem is zintuiglijk geen asbestverdacht materiaal aangetroffen.

In de *actuele contactzone* is, in de fractie > 0,5 mm en < 20 mm, analytisch maximaal 12 mg/kg d.s. aan gewogen asbest aangetoond. In de fractie <0,5 mm zijn geen vrije vezels aangetroffen. De aangetoonde gewogen gehalten aan asbest blijven beneden de norm voor nader onderzoek (50 mg/kg d.s.).

In de bovengrond zijn licht verhoogde gehalten aan PAK en minerale olie aangetoond. De aangetoonde gehalten vormen geen aanleiding tot nader onderzoek. In de ondergrond zijn, van de geanalyseerde parameters, geen gehalten aangetoond boven de achtergrondwaarden.

In het grondwater zijn licht tot sterk verhoogde gehalten aan zware metalen aangetoond. Het maximaal aangetoonde gehalte aan arseen overschrijdt de interventiewaarde. Aangezien er op de locatie geen duidelijke aanwijsbare antropogene bron aanwezig is, betreft het aangetoonde gehalte aan arseen naar verwachting een van nature verhoogde achtergrondwaarde. Derhalve bestaat er geen noodzaak tot nader onderzoek.

Op basis van de onderzoeksresultaten is de actuele bodemkwaliteit afdoende vastgelegd en bestaan, milieutechnisch gezien, geen bezwaren voor de bestemmingsplanwijziging voor de functiewisseling van agrarisch bedrijf naar wonen.

Wij adviseren om bij ontwikkeling van de locatie te werken met een gesloten grondbalans. Indien grond vrijkomt en van de locatie wordt afgevoerd is het Besluit Bodemkwaliteit van toepassing (Bbk). Af te voeren grond dient eventueel AP-04 te worden ingekeurd, voor de bepaling van de definitieve afzetmogelijkheden.

BIJLAGE 1

Topografisch en kadastraal overzicht

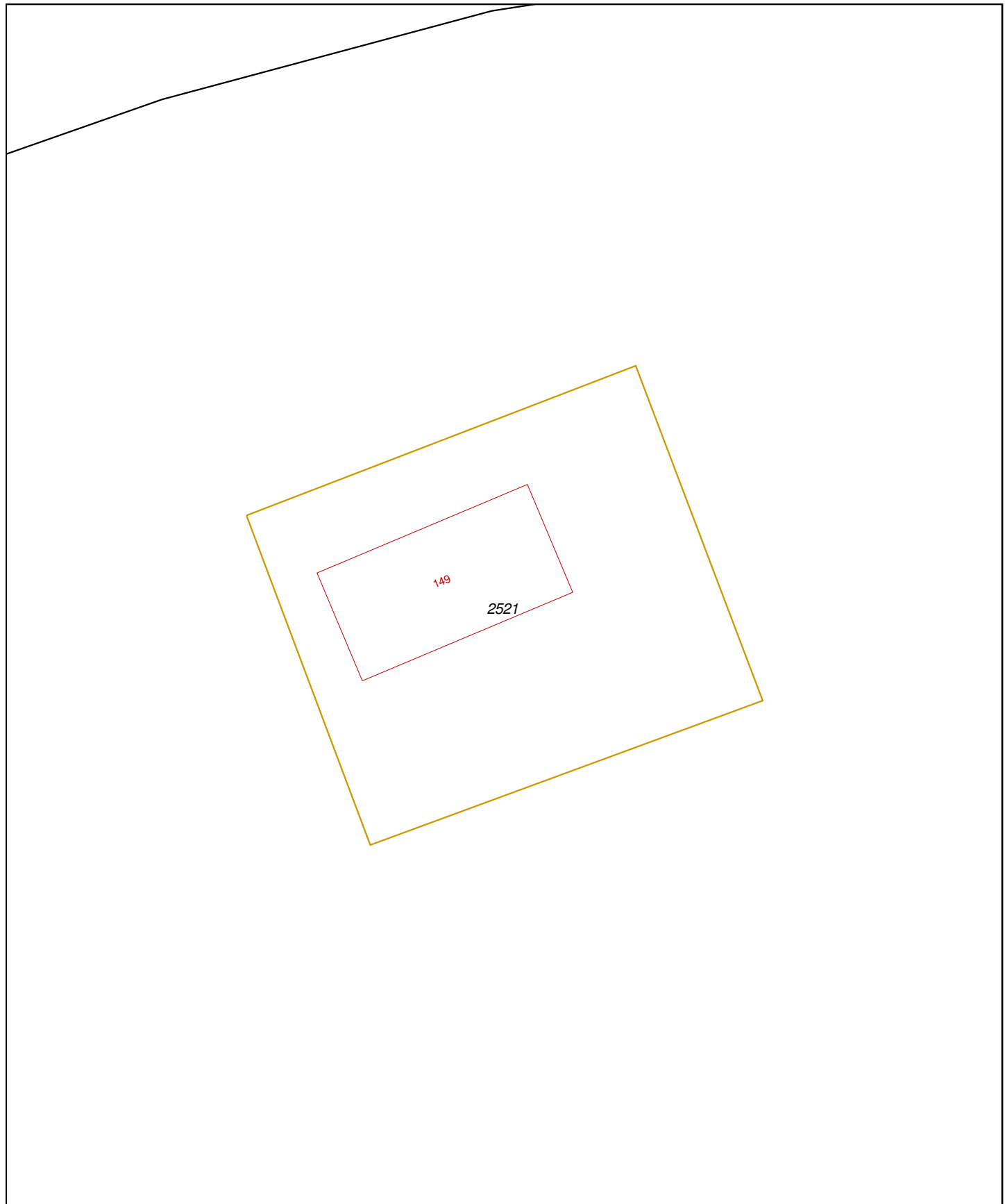

<p>12345 25</p>	<p>Deze kaart is noordgericht Perceelnummer Huisnummer — Vastgestelde kadastrale grens — Voorlopige kadastrale grens — Administratieve kadastrale grens — Bebouwing — Overige topografie</p>	<p>Schaal 1:500 Kadastrale gemeente Sectie Perceel</p>	<p>Lunteren A 2521</p>	
<p>Voor een eensluitend uittreksel, geleverd op 22 november 2019 De bewaarder van het kadaster en de openbare registers</p>		<p>Aan dit uittreksel kunnen geen betrouwbare maten worden ontleend. De Dienst voor het kadaster en de openbare registers behoudt zich de intellectuele eigendomsrechten voor, waaronder het auteursrecht en het databankenrecht.</p>		

BIJLAGE 2

Boorbeschrijvingen

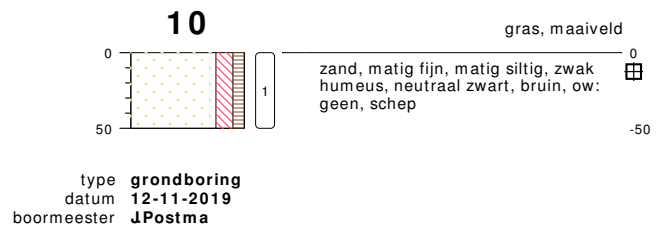
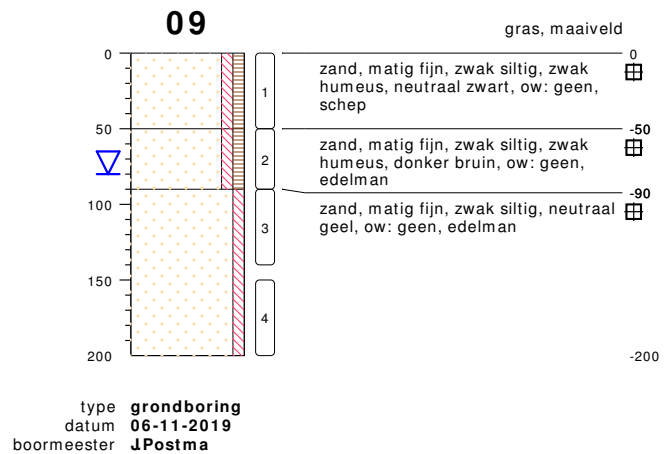
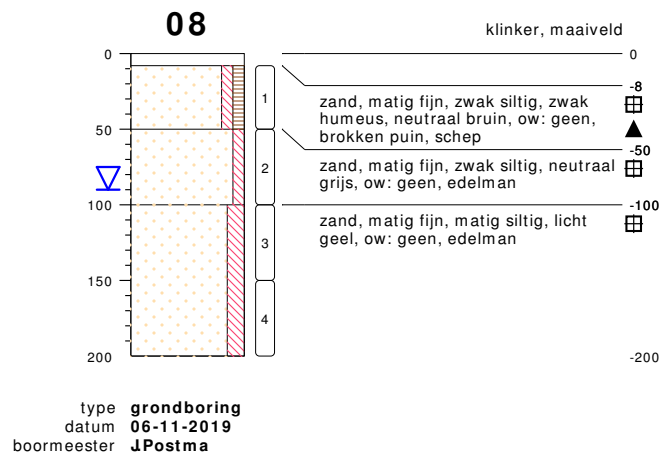
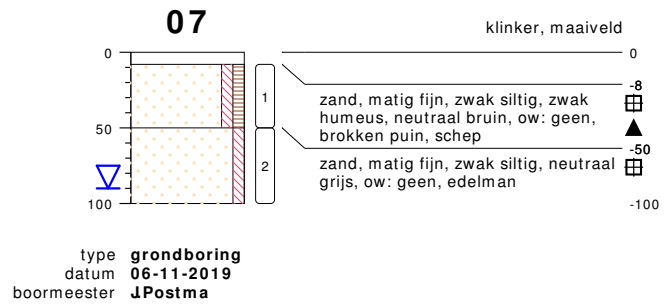
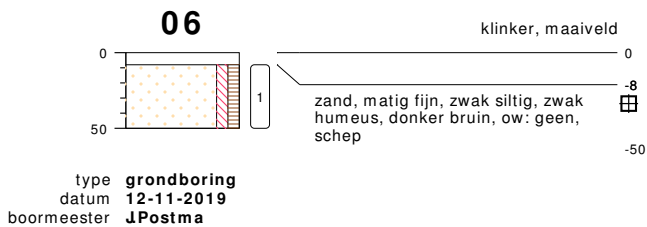
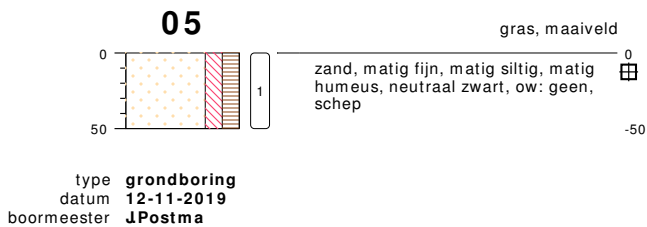
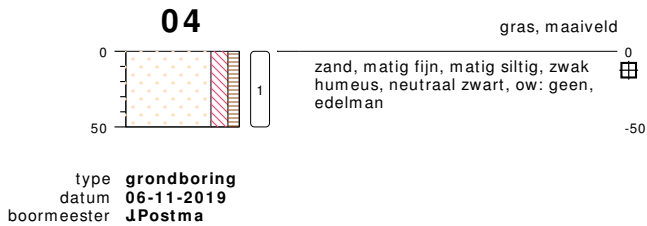
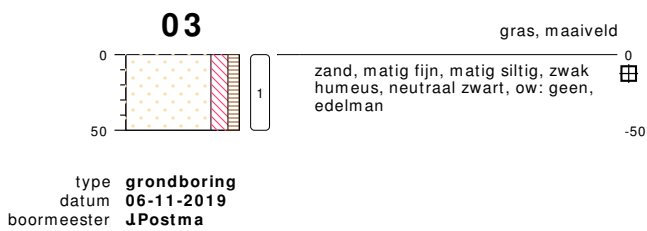
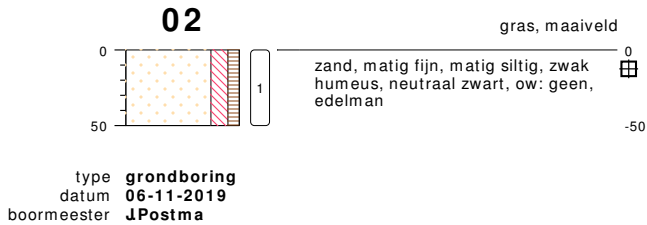
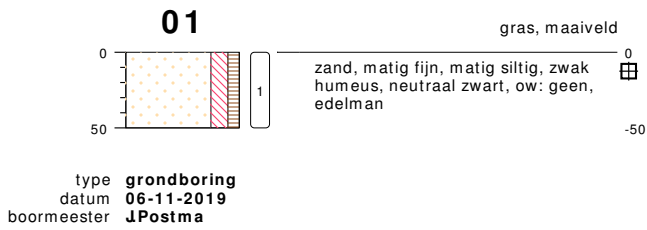

bodemprofielen schaal 1:50

onderzoek
projectcode
datum
getekend conform
pagina

NEN/VOA Lage Valkseweg 149, Lunteren.
190904
12-11-2019
NEN 5104
1 van 4



HUNNEMAN
MILIEU - ADVIES

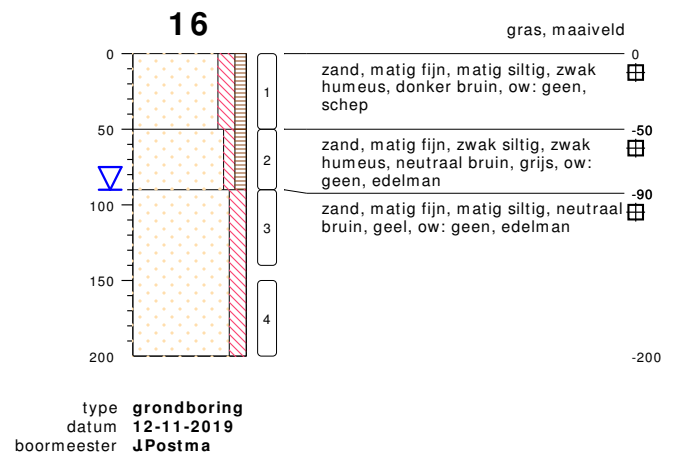
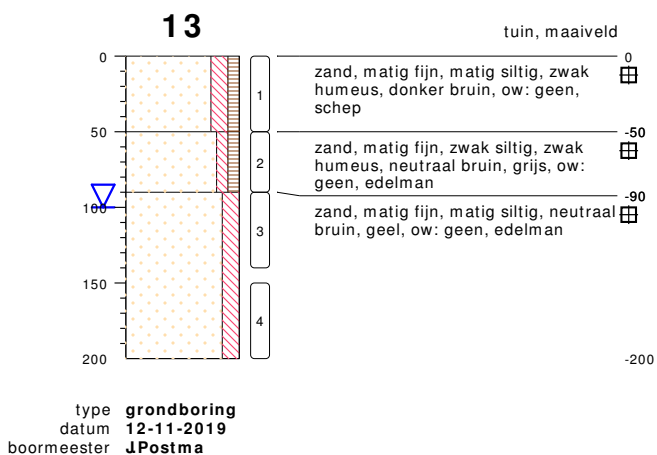
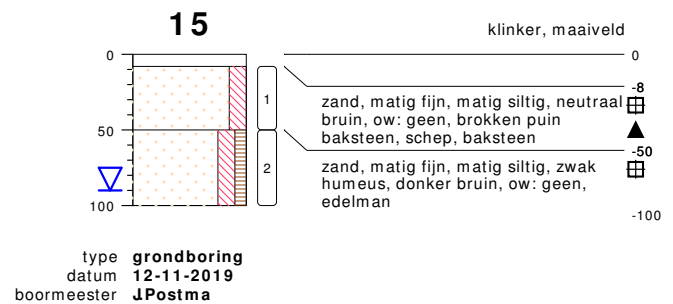
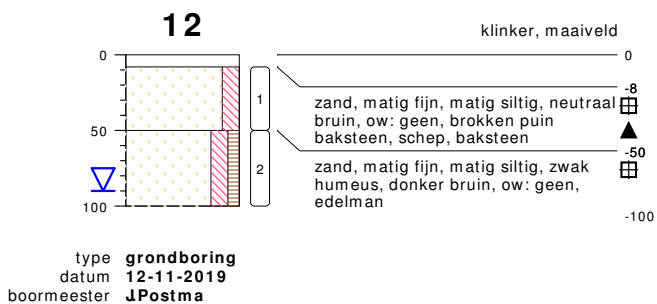
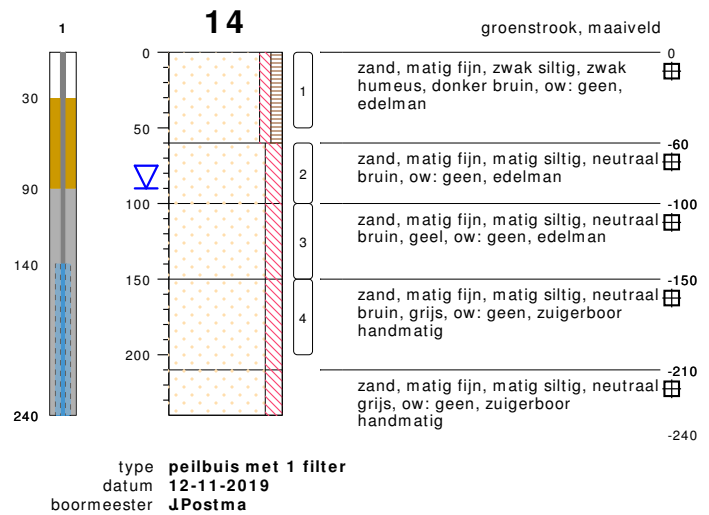
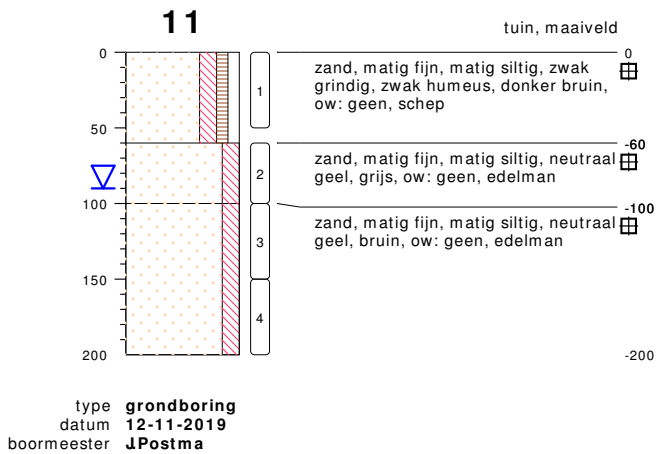

bodemprofielen schaal 1:50

onderzoek **NEN/VOA Lage Valkseweg 149, Lunteren.**
 projectcode **190904**
 datum **12-11-2019**
 getekend conform **NEN 5104**
 pagina **2 van 4**



HUNNEMAN
MILIEU - ADVIES

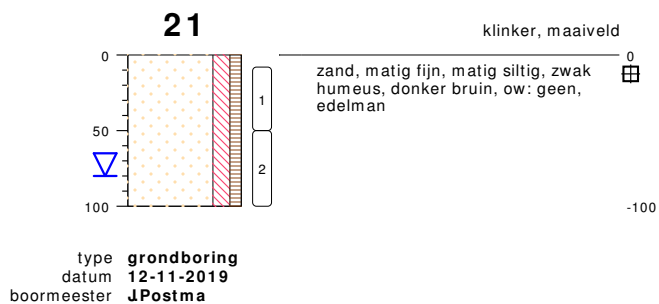
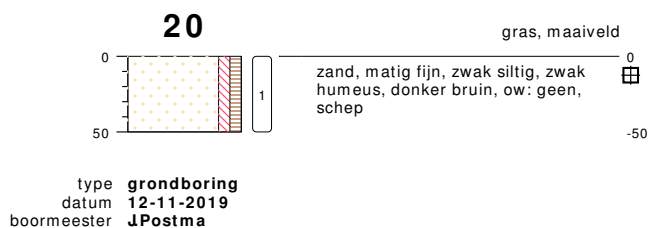
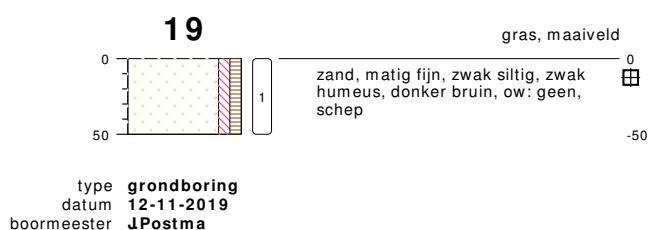
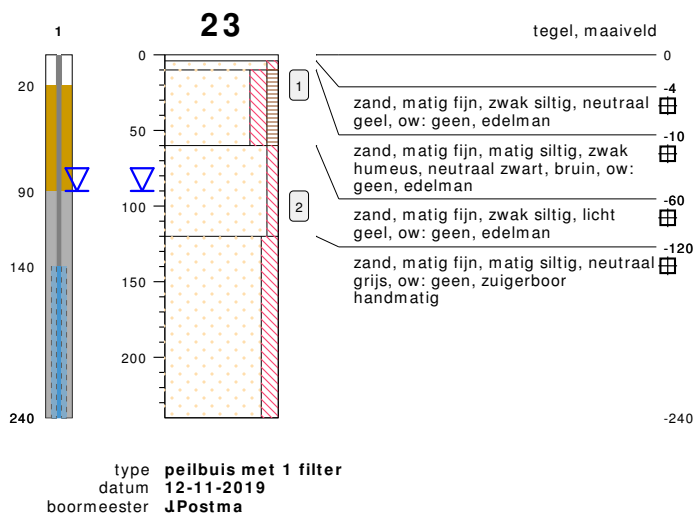
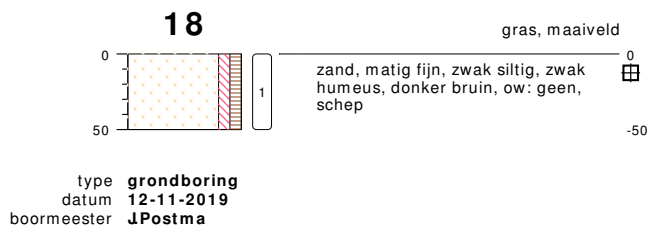
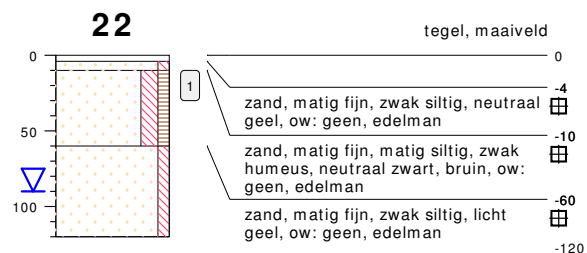
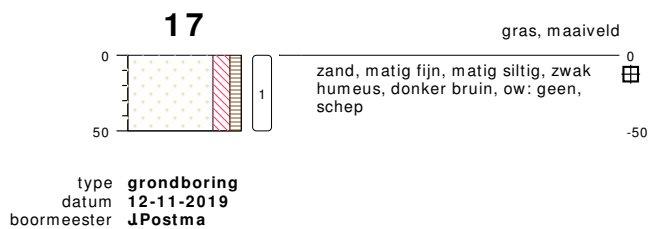

bodemprofielen schaal 1:50

onderzoek
projectcode
datum
getekend conform
pagina

NEN/VOA Lage Valkseweg 149, Lunteren.
190904
12-11-2019
NEN 5104
3 van 4



HUNNEMAN
MILIEU - ADVIES

PEILBUIJS

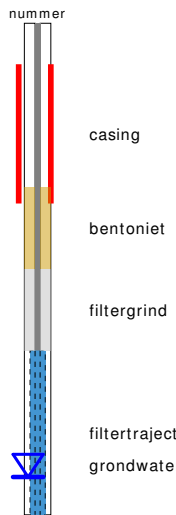

BORING



links= cm-maaiveld
rechts= cm + NAP

OLIE OP WATER REACTIE

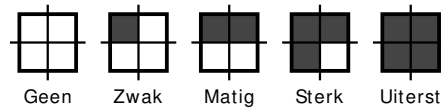

GEUR INTENISTEIT

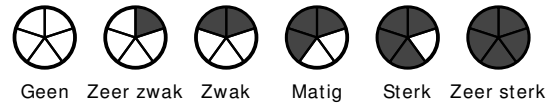

GRONDSOORTEN



MATE VAN BIJMENGING

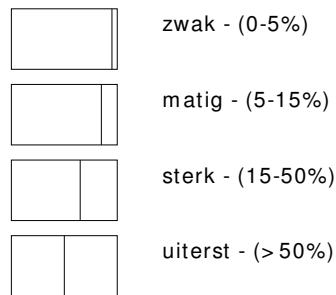

VERHARDINGEN

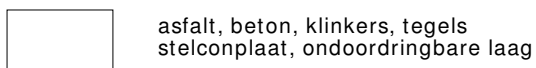

GRADATIE ZAND

uf = uiterst fijn (63-105 um)
zf = zeer fijn (105-150 um)
mf = matig fijn (150-210 um)
mg = matig grof (210-300 um)
zg = zeer grof (300-420 um)
ug = uiterst grof (420-2000 um)

OVERIG

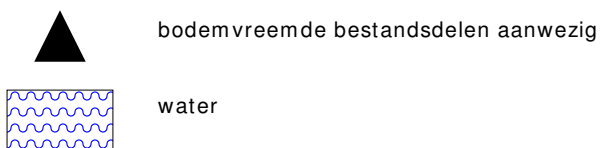

GRADATIE GRIND

f = fijn (2-5.6 mm)
mg = matig grof (5.6-16 mm)
zg = zeer grof (16-63 mm)

BESCHRIJVING BODEMLAAG

pid = photo ionisatie detector
bv = bodemvocht
ow = olie op water

BIJLAGE 3

Toetsingstabellen en analyserapporten vaste bodem, grondwater en asbest

Project	190904-NEN/VOA Lage Valkseweg 149 Lunteren.						
Certificaten	966359						
Toetsing	T.12 - Beoordeling kwaliteit van grond volgens Wbb						
Toetsversie	BoToVa 3.0.0						Toetsdatum: 22 november 2019 09:02

Monsterreferentie	6150393						
Monsteromschrijving	MM-01 bovengrond, 02: 0-50, 01: 0-50, 03: 0-50, 04: 0-50, 05: 0-50, 06: 8-50, 09: 0-50, 10: 0-50, 11: 0-50						
Analyse	Eenheid	Analyseseres.	Gestand.Res.	Toetsoordeel	AW	T	I

Lutum/Humus

Organische stof	% (m/m ds)	5.0	10				
Lutum	% (m/m ds)	1.0	25				

Droogrest

droge stof	%	76.3	76.3	@			
------------	---	------	-------------	---	--	--	--

Metalen ICP-AES

arsen (As)	mg/kg ds	6	9.8	-	20	48	76
barium (Ba)	mg/kg ds	44	170	@	190	555	920
cadmium (Cd)	mg/kg ds	0.22	0.33	-	0.6	6.8	13
chrom (Cr)	mg/kg ds	11	20	-	55	117.5	180
kobalt (Co)	mg/kg ds	< 3	< 7.4	-	15	102.5	190
koper (Cu)	mg/kg ds	13	24	-	40	115	190
kwik (Hg) (niet vluchtig)	mg/kg ds	0.1	0.14	-	0.15	18.075	36
lood (Pb)	mg/kg ds	25	37	-	50	290	530
molybdeen (Mo)	mg/kg ds	< 1.5	< 1.0	-	1.5	95.75	190
nikkel (Ni)	mg/kg ds	< 4	< 8	-	35	67.5	100
zink (Zn)	mg/kg ds	62	140	-	140	430	720

Minerale olie

minerale olie (florisil clean-up)	mg/kg ds	74	150	-	190	2595	5000
-----------------------------------	----------	----	------------	---	-----	------	------

Polycyclische koolwaterstoffen

naftaleen	mg/kg ds	< 0.05	< 0.035				
fenantreen	mg/kg ds	0.19	0.19				
anthraceen	mg/kg ds	0.07	0.07				
fluoranteen	mg/kg ds	0.32	0.32				
benzo(a)antraceen	mg/kg ds	0.11	0.11				
chryseen	mg/kg ds	0.22	0.22				
benzo(k)fluoranteen	mg/kg ds	0.12	0.12				
benzo(a)pyreen	mg/kg ds	0.15	0.15				
benzo(ghi)peryleen	mg/kg ds	0.11	0.11				
indeno(1,2,3-cd)pyreen	mg/kg ds	0.13	0.13				

Sommaties

som PAK (10)	mg/kg ds	1.5	1.5	-	1.5	20.75	40
--------------	----------	-----	------------	---	-----	-------	----

Polychloorbifenylen

PCB - 28	mg/kg ds	< 0.001	< 0.0014				
PCB - 52	mg/kg ds	< 0.001	< 0.0014				
PCB - 101	mg/kg ds	< 0.001	< 0.0014				
PCB - 118	mg/kg ds	< 0.001	< 0.0014				
PCB - 138	mg/kg ds	< 0.001	< 0.0014				
PCB - 153	mg/kg ds	< 0.001	< 0.0014				
PCB - 180	mg/kg ds	< 0.001	< 0.0014				

Sommaties

som PCBs (7)	mg/kg ds	0.005	< 0.0098	-	0.02	0.51	1
--------------	----------	-------	--------------------	---	------	------	---

Toetsoordeel monster 6150393:	Voldoet aan Achtergrondwaarde
-------------------------------	-------------------------------

Monsterreferentie		6150394						
Monsteromschrijving		MM-02 bovengrond, 13: 0-50, 14: 0-50, 16: 0-50, 17: 0-50, 18: 0-50, 19: 0-50, 20: 0-50, 21: 8-50						
Analyse	Eenheid	Analyseseres.	Gestand.Res.	Toetsoordeel	AW	T	I	
<i>Lutum/Humus</i>								
Organische stof	% (m/m ds)	3.7	10					
Lutum	% (m/m ds)	6.4	25					
<i>Droogrest</i>								
droge stof	%	95	95.0	@				
<i>Metalen ICP-AES</i>								
arsen (As)	mg/kg ds	< 4	< 4.3	-	20	48	76	
barium (Ba)	mg/kg ds	21	52	@	190	555	920	
cadmium (Cd)	mg/kg ds	< 0.2	< 0.21	-	0.6	6.8	13	
chrom (Cr)	mg/kg ds	< 10	< 11	-	55	117.5	180	
kobalt (Co)	mg/kg ds	< 3	< 5.0	-	15	102.5	190	
koper (Cu)	mg/kg ds	7.9	14	-	40	115	190	
kwik (Hg) (niet vluchtig)	mg/kg ds	< 0.05	< 0.05	-	0.15	18.075	36	
lood (Pb)	mg/kg ds	11	16	-	50	290	530	
molybdeen (Mo)	mg/kg ds	< 1.5	< 1.0	-	1.5	95.75	190	
nikkel (Ni)	mg/kg ds	< 4	< 6	-	35	67.5	100	
zink (Zn)	mg/kg ds	37	69	-	140	430	720	
<i>Minerale olie</i>								
minerale olie (florisil clean-up)	mg/kg ds	< 35	< 66	-	190	2595	5000	
<i>Polycyclische koolwaterstoffen</i>								
naftaleen	mg/kg ds	< 0.05	< 0.035					
fenantreen	mg/kg ds	0.1	0.1					
anthraceen	mg/kg ds	0.09	0.09					
fluoranteen	mg/kg ds	0.28	0.28					
benzo(a)antraceen	mg/kg ds	0.19	0.19					
chryseen	mg/kg ds	0.28	0.28					
benzo(k)fluoranteen	mg/kg ds	0.18	0.18					
benzo(a)pyreen	mg/kg ds	0.19	0.19					
benzo(ghi)peryleen	mg/kg ds	0.13	0.13					
indeno(1,2,3-cd)pyreen	mg/kg ds	0.16	0.16					
<i>Sommaties</i>								
som PAK (10)	mg/kg ds	1.6	1.6	1.1 AW(WO)	1.5	20.75	40	
<i>Polychloorbifenylen</i>								
PCB - 28	mg/kg ds	< 0.001	< 0.0019					
PCB - 52	mg/kg ds	< 0.001	< 0.0019					
PCB - 101	mg/kg ds	< 0.001	< 0.0019					
PCB - 118	mg/kg ds	< 0.001	< 0.0019					
PCB - 138	mg/kg ds	< 0.001	< 0.0019					
PCB - 153	mg/kg ds	< 0.001	< 0.0019					
PCB - 180	mg/kg ds	< 0.001	< 0.0019					
<i>Sommaties</i>								
som PCBs (7)	mg/kg ds	0.005	< 0.013	-	0.02	0.51	1	
Toetsoordeel monster 6150394:				Voldoet aan Achtergrondwaarden				

Monsterreferentie		6150395						
Monsteromschrijving		MM-03 bovengrond, 12: 8-50, 15: 8-50, 07: 8-50, 08: 8-50						
Analyse	Eenheid	Analyseres.	Gestand.Res.	Toetsoordeel	AW	T	I	
<i>Lutum/Humus</i>								
Organische stof	% (m/m ds)	3.2	10					
Lutum	% (m/m ds)	1.0	25					
<i>Droogrest</i>								
droge stof	%	87.9	87.9	@				
<i>Metalen ICP-AES</i>								
arseen (As)	mg/kg ds	5.5	9.3	-	20	48	76	
barium (Ba)	mg/kg ds	< 20	< 54	@	190	555	920	
cadmium (Cd)	mg/kg ds	< 0.2	< 0.23	-	0.6	6.8	13	
chrom (Cr)	mg/kg ds	< 10	< 13	-	55	117.5	180	
kobalt (Co)	mg/kg ds	< 3	< 7.4	-	15	102.5	190	
koper (Cu)	mg/kg ds	5.1	10	-	40	115	190	
kwik (Hg) (niet vluchtig)	mg/kg ds	< 0.05	< 0.05	-	0.15	18.075	36	
lood (Pb)	mg/kg ds	< 10	< 11	-	50	290	530	
molybdeen (Mo)	mg/kg ds	< 1.5	< 1.0	-	1.5	95.75	190	
nikkel (Ni)	mg/kg ds	< 4	< 8	-	35	67.5	100	
zink (Zn)	mg/kg ds	22	51	-	140	430	720	
<i>Minerale olie</i>								
minerale olie (florisil clean-up)	mg/kg ds	69	220	1.1 AW(IND)	190	2595	5000	
<i>Polycyclische koolwaterstoffen</i>								
naftaleen	mg/kg ds	< 0.05	< 0.035					
fenantreen	mg/kg ds	0.16	0.16					
anthraceen	mg/kg ds	0.2	0.2					
fluoranteen	mg/kg ds	0.56	0.56					
benzo(a)antraceen	mg/kg ds	0.31	0.31					
chryseen	mg/kg ds	0.32	0.32					
benzo(k)fluoranteen	mg/kg ds	0.23	0.23					
benzo(a)pyreen	mg/kg ds	0.3	0.3					
benzo(ghi)peryleen	mg/kg ds	0.22	0.22					
indeno(1,2,3-cd)pyreen	mg/kg ds	0.21	0.21					
<i>Sommaties</i>								
som PAK (10)	mg/kg ds	2.5	2.5	1.7 AW(WO)	1.5	20.75	40	
<i>Polychloorbifenylen</i>								
PCB - 28	mg/kg ds	< 0.001	< 0.0022					
PCB - 52	mg/kg ds	< 0.001	< 0.0022					
PCB - 101	mg/kg ds	< 0.001	< 0.0022					
PCB - 118	mg/kg ds	< 0.001	< 0.0022					
PCB - 138	mg/kg ds	< 0.001	< 0.0022					
PCB - 153	mg/kg ds	< 0.001	< 0.0022					
PCB - 180	mg/kg ds	< 0.001	< 0.0022					
<i>Sommaties</i>								
som PCBs (7)	mg/kg ds	0.005	< 0.015	-	0.02	0.51	1	
Toetsoordeel monster 6150395:				Overschrijding Achtergrondwaarde				

Monsterreferentie		6150396						
Monsteromschrijving		MM-04 ondergrond, 08: 50-100, 08: 100-150, 09: 90-140, 09: 150-200, 11: 60-100, 11: 100-150, 13: 90-140, 13: 150-200, 16: 90-140, 16: 150-200						
Analyse	Eenheid	Analyseres.	Gestand.Res.	Toetsoordeel	AW	T	I	
<i>Lutum/Humus</i>								
Organische stof	% (m/m ds)	0.3	10					
Lutum	% (m/m ds)	1.0	25					
<i>Droogrest</i>								
droge stof	%	79.6	79.6	@				
<i>Metalen ICP-AES</i>								
arsen (As)	mg/kg ds	< 4	< 4.9	-	20	48	76	
barium (Ba)	mg/kg ds	< 20	< 54	@	190	555	920	
cadmium (Cd)	mg/kg ds	< 0.2	< 0.24	-	0.6	6.8	13	
chrom (Cr)	mg/kg ds	< 10	< 13	-	55	117.5	180	
kobalt (Co)	mg/kg ds	< 3	< 7.4	-	15	102.5	190	
koper (Cu)	mg/kg ds	< 5	< 7.2	-	40	115	190	
kwik (Hg) (niet vluchtig)	mg/kg ds	< 0.05	< 0.05	-	0.15	18.075	36	
lood (Pb)	mg/kg ds	< 10	< 11	-	50	290	530	
molybdeen (Mo)	mg/kg ds	< 1.5	< 1.0	-	1.5	95.75	190	
nikkel (Ni)	mg/kg ds	< 4	< 8	-	35	67.5	100	
zink (Zn)	mg/kg ds	< 20	< 33	-	140	430	720	
<i>Minerale olie</i>								
minerale olie (florisil clean-up)	mg/kg ds	< 35	< 120	-	190	2595	5000	
<i>Polycyclische koolwaterstoffen</i>								
naftaleen	mg/kg ds	< 0.05	< 0.035					
fenantreen	mg/kg ds	< 0.05	< 0.035					
anthraceen	mg/kg ds	< 0.05	< 0.035					
fluoranteen	mg/kg ds	< 0.05	< 0.035					
benzo(a)antraceen	mg/kg ds	< 0.05	< 0.035					
chryseen	mg/kg ds	< 0.05	< 0.035					
benzo(k)fluoranteen	mg/kg ds	< 0.05	< 0.035					
benzo(a)pyreen	mg/kg ds	< 0.05	< 0.035					
benzo(ghi)peryleen	mg/kg ds	< 0.05	< 0.035					
indeno(1,2,3-cd)pyreen	mg/kg ds	< 0.05	< 0.035					
<i>Sommaties</i>								
som PAK (10)	mg/kg ds	0.35	< 0.35	-	1.5	20.75	40	
<i>Polychloorbifenylen</i>								
PCB - 28	mg/kg ds	< 0.001	< 0.0035					
PCB - 52	mg/kg ds	< 0.001	< 0.0035					
PCB - 101	mg/kg ds	< 0.001	< 0.0035					
PCB - 118	mg/kg ds	< 0.001	< 0.0035					
PCB - 138	mg/kg ds	< 0.001	< 0.0035					
PCB - 153	mg/kg ds	< 0.001	< 0.0035					
PCB - 180	mg/kg ds	< 0.001	< 0.0035					
<i>Sommaties</i>								
som PCBs (7)	mg/kg ds	0.005	< 0.024	-	0.02	0.51	1	
Toetsoordeel monster 6150396:				Voldoet aan Achtergrondwaarde				

Monsterreferentie		6150397						
Monsteromschrijving		bg tank, 23: 10-30, 22: 10-30						
Analyse	Eenheid	Analyseseres.	Gestand.Res.	Toetsoordeel	AW	T	I	
<i>Lutum/Humus</i>								
Organische stof	% (m/m ds)	2.9	10					
Lutum (H)	% (m/m ds)	2.0	25					
<i>Droogrest</i>								
droge stof	%	80.8	80.8	@				
<i>Minerale olie</i>								
minerale olie (florisil clean-up)	mg/kg ds	< 35	< 84	-	190	2595	5000	
<i>Vluchtige aromaten</i>								
benzeen	mg/kg ds	< 0.05	< 0.12	-	0.2	0.65	1.1	
ethylbenzeen	mg/kg ds	< 0.05	< 0.12	-	0.2	55.1	110	
naftaleen	mg/kg ds	< 0.05	< 0.035					
o-xyleen	mg/kg ds	< 0.05	< 0.12					
tolueen	mg/kg ds	< 0.05	< 0.12	-	0.2	16.1	32	
xyleen (som m+p)	mg/kg ds	< 0.1	< 0.24					
<i>Sommaties aromaten</i>								
som xylenen (o/m/p)	mg/kg ds	0.1	< 0.36	-	0.45	8.725	17	

Toetsoordeel monster 6150397:

Voldoet aan Achtergrondwaarde

Legenda	
@	Geen toetsoordeel mogelijk
x AW(IND)	x maal Achtergrondwaarde (Industrie)
x AW(WO)	x maal Achtergrondwaarde (Wonen)
-	<= Achtergrondwaarde
H	Handmatig ingevoerde of aangepaste waarde (geen analyseresultaat)

Hunneman Milieu-Advies
T.a.v. de heer J.A.G. Hunneman
Barkstraat 5
8102GV RAALTE

Uw kenmerk : 190904-NEN/VOA Lage Valkseweg 149 Lunteren.
Ons kenmerk : Project 966359
Validatieref. : 966359_certificaat_v1
Opdrachtverificatiecode: VBSC-WFWF-TUWQ-XPDN
Bijlage(n) : 4 tabel(len) + 2 oliechromatogram(men) + 2 bijlage(n)

Amsterdam, 19 november 2019

Hierbij zend ik u de resultaten van het laboratoriumonderzoek dat op uw verzoek is uitgevoerd in de door u aangeboden monsters.

De resultaten hebben uitsluitend betrekking op de monsters, zoals die door u voor analyse ter beschikking werden gesteld.

Het onderzoek is, met uitzondering van eventueel uitbesteed onderzoek, uitgevoerd door Eurofins Omegam volgens de methoden zoals ze zijn vastgelegd in het geldende accreditatie-certificaat L086 en/of in de bundel "Analysevoorschriften Eurofins Omegam". De in dit onderzoek uitgevoerde onderzoeksmethoden van de geaccrediteerde analyses zijn in een aparte bijlage als onderdeel van dit analyse-certificaat opgenomen. De methoden zijn, voor zover mogelijk, ontleend aan de accreditatieprogramma's/schema's en NEN- EN- en/of ISO-voorschriften.

Ik wijs u erop dat het analyse-certificaat alleen in zijn geheel mag worden gereproduceerd. Ik vertrouw erop uw opdracht volledig en naar tevredenheid te hebben uitgevoerd. Heeft u naar aanleiding van deze rapportage nog vragen, dan verzoek ik u contact op te nemen met onze klantenservice.

Hoogachtend,
namens Eurofins Omegam,



Ing. J. Tukker
Manager productie

Op dit certificaat zijn onze algemene voorwaarden van toepassing.
Dit analyse-certificaat mag niet anders dan in zijn geheel worden gereproduceerd.

ANALYSECERTIFICAAT

Project code : 966359
Project omschrijving : 190904-NEN/VOA Lage Valkseweg 149 Lunteren.
Opdrachtgever : Hunneman Milieu-Advies

Monsterreferenties

6150393 = MM-01 bovengrond, 02: 0-50, 01: 0-50, 03: 0-50, 04: 0-50, 05: 0-50, 06: 8-50, 09: 0-50, 10: 0-50, 11: 0-50

6150394 = MM-02 bovengrond, 13: 0-50, 14: 0-50, 16: 0-50, 17: 0-50, 18: 0-50, 19: 0-50, 20: 0-50, 21: 8-50

6150395 = MM-03 bovengrond, 12: 8-50, 15: 8-50, 07: 8-50, 08: 8-50

Opgegeven bemonsteringsdatum	:	06/11/2019	12/11/2019	06/11/2019
Ontvangstdatum opdracht	:	12/11/2019	12/11/2019	12/11/2019
Startdatum	:	12/11/2019	12/11/2019	12/11/2019
Monstercode	:	6150393	6150394	6150395
Matrix	:	Grond	Grond	Grond

Monstervoorbewerking

		uitgevoerd	uitgevoerd	uitgevoerd
S AS3000 (steekmonster)		n.v.t.	n.v.t.	n.v.t.
S gewicht artefact	g	n.v.t.	n.v.t.	n.v.t.
S soort artefact		n.v.t.	n.v.t.	n.v.t.
S voorbewerking AS3000		uitgevoerd	uitgevoerd	uitgevoerd

Algemeen onderzoek - fysisch

S droge stof	%	76,3	95,0	87,9
S organische stof (gec. voor lutum)	% (m/m ds)	5,0	3,7	3,2
S lutumgehalte (pipetmethode)	% (m/m ds)	< 1	6,4	< 1

Anorganische parameters - metalen

S arseen (As)	mg/kg ds	6,0	< 4,0	5,5
S barium (Ba)	mg/kg ds	44	21	< 20
S cadmium (Cd)	mg/kg ds	0,22	< 0,20	< 0,20
S chroom (Cr)	mg/kg ds	11	< 10	< 10
S kobalt (Co)	mg/kg ds	< 3,0	< 3,0	< 3,0
S koper (Cu)	mg/kg ds	13	7,9	5,1
S kwik (Hg) (niet vluchtig)	mg/kg ds	0,10	< 0,05	< 0,05
S lood (Pb)	mg/kg ds	25	11	< 10
S molybdeen (Mo)	mg/kg ds	< 1,5	< 1,5	< 1,5
S nikkel (Ni)	mg/kg ds	< 4	< 4	< 4
S zink (Zn)	mg/kg ds	62	37	22

Organische parameters - niet aromatisch

S minerale olie (florisil clean-up)	mg/kg ds	74	< 35	69
-------------------------------------	----------	----	------	----

Organische parameters - aromatisch
Polycyclische koolwaterstoffen:

S naftaleen	mg/kg ds	< 0,05	< 0,05	< 0,05
S fenantreen	mg/kg ds	0,19	0,10	0,16
S anthraceen	mg/kg ds	0,07	0,09	0,20
S fluoranteen	mg/kg ds	0,32	0,28	0,56
S benzo(a)antraceen	mg/kg ds	0,11	0,19	0,31
S chryseen	mg/kg ds	0,22	0,28	0,32
S benzo(k)fluoranteen	mg/kg ds	0,12	0,18	0,23
S benzo(a)pyreen	mg/kg ds	0,15	0,19	0,30
S benzo(ghi)peryleen	mg/kg ds	0,11	0,13	0,22
S indeno(1,2,3-cd)pyreen	mg/kg ds	0,13	0,16	0,21
S som PAK (10)	mg/kg ds	1,5	1,6	2,5

Organische parameters - gehalogeneerd
Polychloorbifenylen:

S PCB -28	mg/kg ds	< 0,001	< 0,001	< 0,001
S PCB -52	mg/kg ds	< 0,001	< 0,001	< 0,001
S PCB -101	mg/kg ds	< 0,001	< 0,001	< 0,001
S PCB -118	mg/kg ds	< 0,001	< 0,001	< 0,001
S PCB -138	mg/kg ds	< 0,001	< 0,001	< 0,001
S PCB -153	mg/kg ds	< 0,001	< 0,001	< 0,001
S PCB -180	mg/kg ds	< 0,001	< 0,001	< 0,001
S som PCBs (7)	mg/kg ds	0,005	0,005	0,005

Dit analyse-certificaat, inclusief voorblad en eventuele bijlage(n), mag niet anders dan in zijn geheel worden gereproduceerd.

- De met een 'Q' gemerkte analyses zijn door RvA geaccrediteerd (registratienummer L086).

- De met een 'S' gemerkte analyses zijn door RvA geaccrediteerd (L086) en op basis van het schema AS 3000 erkend.

Opdrachtverificatiecode: VBSC-WFWF-TUWQ-XPDN

Ref.: 966359_certificaat_v1

ANALYSECERTIFICAAT

Project code : 966359
Project omschrijving : 190904-NEN/VOA Lage Valkseweg 149 Lunteren.
Opdrachtgever : Hunneman Milieu-Advies

Monsterreferenties

6150396 = MM-04 ondergrond, 08: 50-100, 08: 100-150, 09: 90-140, 09: 150-200, 11: 60-100, 11: 100-150, 13: 90-140, 13: 150-200, 16: 90-140, 16: 150-200

Opgegeven bemonsteringsdatum : 06/11/2019
Ontvangstdatum opdracht : 12/11/2019
Startdatum : 12/11/2019
Monstercode : 6150396
Matrix : Grond

Monstervoorbewerking

S AS3000 (steekmonster)		uitgevoerd
S gewicht artefact	g	n.v.t.
S soort artefact		n.v.t.
S voorbewerking AS3000		uitgevoerd

Algemeen onderzoek - fysisch

S droge stof	%	79,6
S organische stof (gec. voor lutum)	% (m/m ds)	0,3
S lutumgehalte (pipetmethode)	% (m/m ds)	< 1

Anorganische parameters - metalen

S arseen (As)	mg/kg ds	< 4,0
S barium (Ba)	mg/kg ds	< 20
S cadmium (Cd)	mg/kg ds	< 0,20
S chroom (Cr)	mg/kg ds	< 10
S kobalt (Co)	mg/kg ds	< 3,0
S koper (Cu)	mg/kg ds	< 5,0
S kwik (Hg) (niet vluchtig)	mg/kg ds	< 0,05
S lood (Pb)	mg/kg ds	< 10
S molybdeen (Mo)	mg/kg ds	< 1,5
S nikkel (Ni)	mg/kg ds	< 4
S zink (Zn)	mg/kg ds	< 20

Organische parameters - niet aromatisch

S minerale olie (florisil clean-up)	mg/kg ds	< 35
-------------------------------------	----------	----------------

Organische parameters - aromatisch
Polycyclische koolwaterstoffen:

S naftaleen	mg/kg ds	< 0,05
S fenantreen	mg/kg ds	< 0,05
S anthraceen	mg/kg ds	< 0,05
S fluoranteen	mg/kg ds	< 0,05
S benzo(a)antraceen	mg/kg ds	< 0,05
S chryseen	mg/kg ds	< 0,05
S benzo(k)fluoranteen	mg/kg ds	< 0,05
S benzo(a)pyreen	mg/kg ds	< 0,05
S benzo(ghi)peryleen	mg/kg ds	< 0,05
S indeno(1,2,3-cd)pyreen	mg/kg ds	< 0,05
S som PAK (10)	mg/kg ds	0,35

Organische parameters - gehalogeneerd
Polychloorbifenylen:

S PCB -28	mg/kg ds	< 0,001
S PCB -52	mg/kg ds	< 0,001
S PCB -101	mg/kg ds	< 0,001
S PCB -118	mg/kg ds	< 0,001
S PCB -138	mg/kg ds	< 0,001
S PCB -153	mg/kg ds	< 0,001
S PCB -180	mg/kg ds	< 0,001
S som PCBs (7)	mg/kg ds	0,005

Dit analyse-certificaat, inclusief voorblad en eventuele bijlage(n), mag niet anders dan in zijn geheel worden gereproduceerd.

- De met een 'Q' gemerkte analyses zijn door RvA geaccrediteerd (registratienummer L086).

- De met een 'S' gemerkte analyses zijn door RvA geaccrediteerd (L086) en op basis van het schema AS 3000 erkend.

Opdrachtverificatiecode: VBSC-WFWF-TUWQ-XPDN

Ref.: 966359_certificaat_v1

ANALYSECERTIFICAAT

Project code : 966359
Project omschrijving : 190904-NEN/VOA Lage Valkseweg 149 Lunteren.
Opdrachtgever : Hunneman Milieu-Advies

Monsterreferenties

6150397 = bg tank, 23: 10-30, 22: 10-30

Opgegeven bemonsteringsdatum : 12/11/2019
Ontvangstdatum opdracht : 12/11/2019
Startdatum : 12/11/2019
Monstercode : 6150397
Matrix : Grond

Monstervoorbewerking

S AS3000 (steekmonster)		uitgevoerd
S gewicht artefact	g	n.v.t.
S soort artefact		n.v.t.
S voorbewerking AS3000		uitgevoerd

Algemeen onderzoek - fysisch

S droge stof	%	80,8
S organische stof (gec. voor lutum)	% (m/m ds)	2,9

Organische parameters - niet aromatisch

S minerale olie (florisil clean-up)	mg/kg ds	< 35
-------------------------------------	----------	----------------

Organische parameters - aromatisch
Vluchtige aromaten:

S benzeen	mg/kg ds	< 0,05
S ethylbenzeen	mg/kg ds	< 0,05
S naftaleen	mg/kg ds	< 0,05
S o-xyleen	mg/kg ds	< 0,05
S toluen	mg/kg ds	< 0,05
S xyleen (som m+p)	mg/kg ds	< 0,10
S som xylenen (o/m/p)	mg/kg ds	0,10

ANALYSECERTIFICAAT

Project code : 966359
Project omschrijving : 190904-NEN/VOA Lage Valkseweg 149 Lunteren.
Opdrachtgever : Hunneman Milieu-Advies

Opmerkingen m.b.t. analyses

Opmerking(en) algemeen

Organische stof gehalte (gecorrigeerd voor lutum en vrij ijzer in de vorm van Fe₂O₃)

Het organische stofgehalte is gecorrigeerd voor het in het analysecertificaat gerapporteerde lutumgehalte. Indien het lutumgehalte niet is gerapporteerd is de correctie uitgevoerd met een lutumgehalte van 5,4% (gemiddeld lutumgehalte Nederlandse bodem, AS3010/AS3210, prestatieblad organische stofgehalte in grond/waterbodem). Indien het vrij ijzergehalte is bepaald en groter is dan 5 % m/m, is bij de berekening van het organische stof gecorrigeerd voor dat gehalte aan vrij ijzer.

Sommatie van concentraties voor groepsparameters

De sommatie is uitgevoerd volgens AS3000 paragraaf 2.5.2 en bijlage 3.

OLIE-ONDERZOEK

Monstercode : 6150393
Project omschrijving : 190904-NEN/VOA Lage Valkseweg 149 Lunteren.
Uw referentie : MM-01 bovengrond, 02: 0-50, 01: 0-50, 03: 0-50, 04: 0-50, 05: 0-50, 06: 8-50, 09: 0-50, 10:
0-50, 11: 0-50
Methode : minerale olie (florisil clean-up)

OLIECHROMATOGRAM

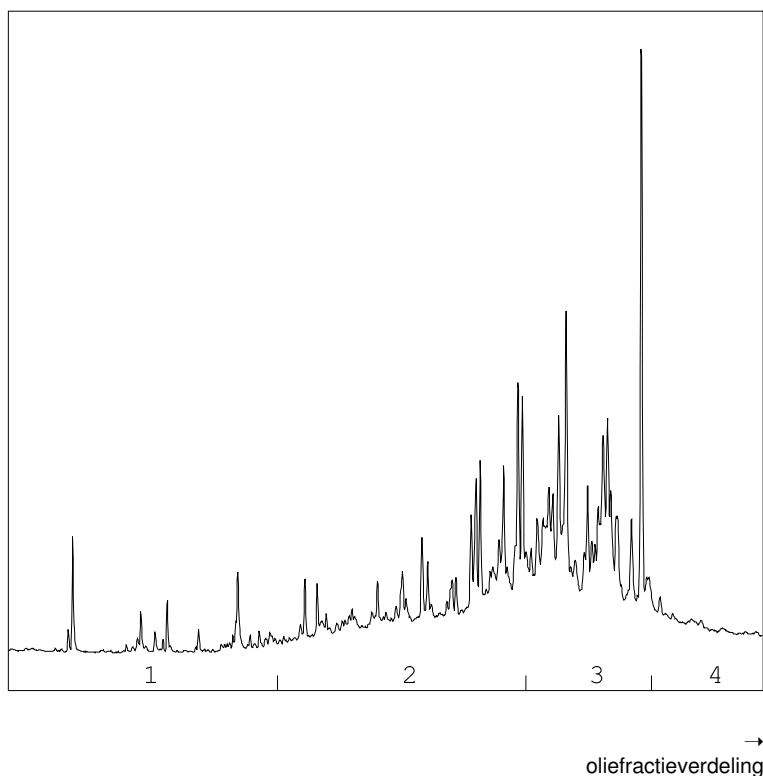

OLIEFRACTIEVERDELING

1) fractie > C10 - C19	2 %
2) fractie C19 - C29	41 %
3) fractie C29 - C35	48 %
4) fractie C35 -< C40	9 %

minerale olie gehalte: 74 mg/kg ds

Minerale olie

Interpretatie: raadpleeg voor de typering van de oliesoort de OMEGAM oliebibliotheek.

De hoogte van de signalen is geen maat voor de concentratie van de olie in het monster.
(Het chromatogram heeft een variabele schaalindeling)

Bij een minerale olie gehalte kleiner dan de rapportagegrens worden geen oliefracties weergegeven.

Dit analyse-certificaat, inclusief voorblad en eventuele bijlage(n), mag niet anders dan in zijn geheel worden gereproduceerd.

OLIE-ONDERZOEK

Monstercode : 6150395
Project omschrijving : 190904-NEN/VOA Lage Valkseweg 149 Lunteren.
Uw referentie : MM-03 bovengrond, 12: 8-50, 15: 8-50, 07: 8-50, 08: 8-50
Methode : minerale olie (florisil clean-up)

OLIECHROMATOGRAM

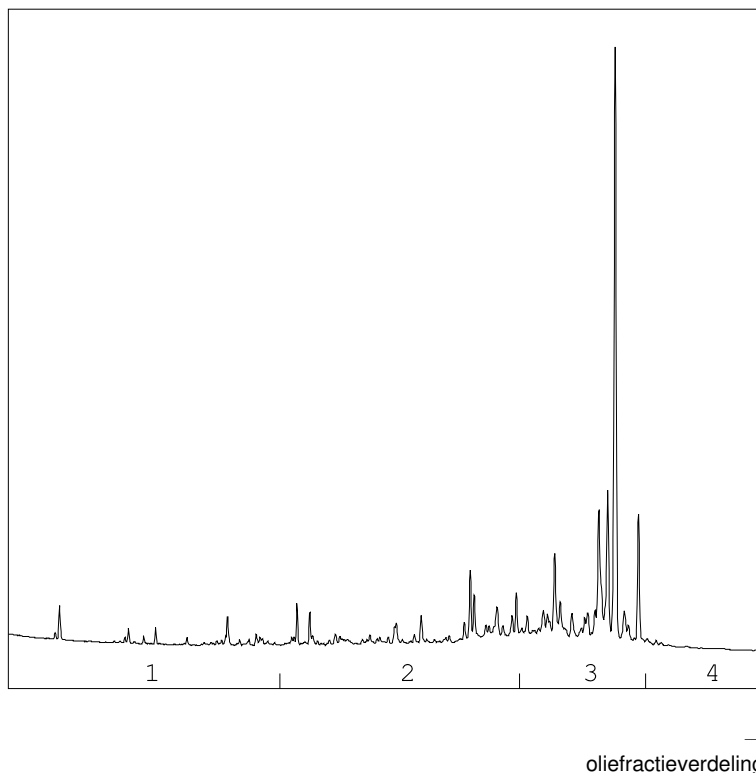

OLIEFRACTIEVERDELING

1) fractie > C10 - C19	7 %
2) fractie C19 - C29	32 %
3) fractie C29 - C35	57 %
4) fractie C35 -< C40	4 %

minerale olie gehalte: 69 mg/kg ds

Minerale olie

Interpretatie: raadpleeg voor de typering van de oliesoort de OMEGAM oliebibliotheek.

De hoogte van de signalen is geen maat voor de concentratie van de olie in het monster.
(Het chromatogram heeft een variabele schaalindeling)

Bij een minerale olie gehalte kleiner dan de rapportagegrens worden geen oliefracties weergegeven.

Dit analyse-certificaat, inclusief voorblad en eventuele bijlage(n), mag niet anders dan in zijn geheel worden gereproduceerd.

ANALYSECERTIFICAAT

Project code : 966359
Project omschrijving : 190904-NEN/VOA Lage Valkseweg 149 Lunteren.
Opdrachtgever : Hunneman Milieu-Advies

Barcodeschema's

<i>Monstercode Uw referentie</i>	<i>monster</i>	<i>diepte</i>	<i>barcode</i>	
6150393 MM-01 bovengrond, 02: 0-50, 01: 0-50, 03: 0-50, 04: 0-50, 05: 0-50, 06: 8-50, 09: 0-50, 10: 0-50, 11: 0-50	02	0.0-0.5	3376096AA	
	01	0.0-0.5	3376095AA	
	03	0.0-0.5	3376101AA	
	04	0.0-0.5	3375814AA	
	05	0.0-0.5	3375307AA	
	06	0.08-0.5	3375482AA	
	09	0.0-0.5	3376097AA	
	10	0.0-0.5	3375473AA	
	11	0.0-0.5	3375289AA	
	6150394 MM-02 bovengrond, 13: 0-50, 14: 0-50, 16: 0-50, 17: 0-50, 18: 0-50, 19: 0-50, 20: 0-50, 21: 8-50	13	0.0-0.5	3375245AA
		14	0.0-0.5	3375776AA
16		0.0-0.5	3375312AA	
17		0.0-0.5	3375377AA	
18		0.0-0.5	3375253AA	
19		0.0-0.5	3375384AA	
20		0.0-0.5	3375300AA	
21		0.08-0.5	3375247AA	
6150395 MM-03 bovengrond, 12: 8-50, 15: 8-50, 07: 8-50, 08: 8-50		12	0.08-0.5	3375283AA
	15	0.08-0.5	3375769AA	
	07	0.08-0.5	3376094AA	
	08	0.08-0.5	3376086AA	
6150396 MM-04 ondergrond, 08: 50-100, 08: 100-150, 09: 90-140, 09: 150-200, 11: 60-100, 11: 100-150, 13: 90-140, 13: 150-200, 16: 90-140, 16: 150-200	08	0.5-1.0	3376092AA	
	08	1.0-1.5	3376093AA	
	09	0.9-1.4	3375806AA	
	09	1.5-2.0	3376102AA	
	11	0.6-1.0	3375295AA	
	11	1.0-1.5	3375301AA	
	13	0.9-1.4	3375382AA	
	13	1.5-2.0	3375294AA	
	16	0.9-1.4	3375370AA	
	16	1.5-2.0	3375380AA	
6150397 bg tank, 23: 10-30, 22: 10-30	23	0.1-0.3	0550236237	
	22	0.1-0.3	0550236144	

ANALYSECERTIFICAAT

Project code : 966359
Project omschrijving : 190904-NEN/VOA Lage Valkseweg 149 Lunteren.
Opdrachtgever : Hunneman Milieu-Advies

Analysemethoden in Grond (AS3000)

AS3000

In dit analysecertificaat zijn de met 'S' gemerkte analyses uitgevoerd volgens de analysemethoden beschreven in het "Accreditatieschema Laboratoriumanalyses voor grond-, waterbodem- en grondwateronderzoek (AS SIKB 3000)". Het laboratoriumonderzoek is uitgevoerd volgens de onderstaande analysemethoden. Deze analyses zijn vastgelegd in het geldende accreditatie-certificaat met bijbehorende verrichtingenlijst L086 van Eurofins Omegam BV.

voorbewerking AS3000	: Conform AS3000 en NEN-EN 16179
Droge stof	: Conform AS3010 prestatieblad 2
Organische stof (gec. voor lutum)	: Conform AS3010 prestatieblad 3 en gelijkwaardig aan NEN 5754
Lutumgehalte (pipetmethode)	: Conform AS3010 prestatieblad 4; gelijkwaardig aan NEN 5753
Arseen (As)	: Conform AS3050 prestatieblad 1 en NEN-EN-ISO 17294-2 en destructie conform NEN 6961
Barium (Ba)	: Conform AS3010 prestatieblad 5 en NEN-EN-ISO 17294-2 en destructie conform NEN 6961
Cadmium (Cd)	: Conform AS3010 prestatieblad 5 en NEN-EN-ISO 17294-2 en destructie conform NEN 6961
Chroom (Cr)	: Conform AS3050 prestatieblad 1 en NEN-EN-ISO 17294-2 en destructie conform NEN 6961
Kobalt (Co)	: Conform AS3010 prestatieblad 5 en NEN-EN-ISO 17294-2 en destructie conform NEN 6961
Koper (Cu)	: Conform AS3010 prestatieblad 5 en NEN-EN-ISO 17294-2 en destructie conform NEN 6961
Kwik (Hg) (niet vluchtig)	: Conform AS3010 prestatieblad 5 en NEN-EN-ISO 17294-2 en destructie conform NEN 6961
Lood (Pb)	: Conform AS3010 prestatieblad 5 en NEN-EN-ISO 17294-2 en destructie conform NEN 6961
Molybdeen (Mo)	: Conform AS3010 prestatieblad 5 en NEN-EN-ISO 17294-2 en destructie conform NEN 6961
Nikkel (Ni)	: Conform AS3010 prestatieblad 5 en NEN-EN-ISO 17294-2 en destructie conform NEN 6961
Zink (Zn)	: Conform AS3010 prestatieblad 5 en NEN-EN-ISO 17294-2 en destructie conform NEN 6961
Minerale olie (florisil clean-up)	: Conform AS3010 prestatieblad 7
PAKs	: Conform AS3010 prestatieblad 6
Aromaten (BTEXXN)	: Conform AS3030 prestatieblad 1
PCBs	: Conform AS3010 prestatieblad 8

Project	190904-NEN/VOA Lage Valkseweg 149 Lunteren.						
Certificaten	966360						
Toetsing	T.13 - Beoordeling kwaliteit van grondwater volgens Wbb						
Toetsversie	BoToVa 2.0.0			Toetsdatum: 22 november 2019 09:03			

Monsterreferentie	6150398						
Monsteromschrijving	Peilbuis, 14-1: 140-240						

Analyse	Eenheid	Analyseseres.	Toetsoordeel	S	T	I	
---------	---------	---------------	--------------	---	---	---	--

Metalen ICP-MS (opgelost)

arsen (As)	µg/l	96	1.6 I	10	35	60	
barium (Ba)	µg/l	28	-	50	337.5	625	
cadmium (Cd)	µg/l	< 0.2	-	0.4	3.2	6	
chrom (Cr)	µg/l	4	4.0 S	1	15.5	30	
kobalt (Co)	µg/l	8.6	-	20	60	100	
koper (Cu)	µg/l	< 2	-	15	45	75	
Kwik (Hg) (niet vluchtig)	µg/l	< 0.05	-	0.05	0.175	0.3	
lood (Pb)	µg/l	< 2	-	15	45	75	
molybdeen (Mo)	µg/l	< 2	-	5	152.5	300	
nikkel (Ni)	µg/l	32	2.1 S	15	45	75	
zink (Zn)	µg/l	39	-	65	432.5	800	

Minerale olie

minerale olie (florisil clean-up)	µg/l	< 50	-	50	325	600	
-----------------------------------	------	------	---	----	-----	-----	--

Vluchtige aromaten

benzeen	µg/l	< 0.2	-	0.2	15.1	30	
ethylbenzeen	µg/l	< 0.2	-	4	77	150	
naftaleen	µg/l	< 0.02	-	0.01	35.005	70	
o-xyleen	µg/l	< 0.1	-				
styreen	µg/l	< 0.2	-	6	153	300	
tolueen	µg/l	< 0.2	-	7	503.5	1000	
xyleen (som m+p)	µg/l	< 0.2	-				

Sommaties aromaten

som xylenen	µg/l	0.2	-	0.2	35.1	70	
-------------	------	-----	---	-----	------	----	--

Vluchtige chlooralifaten

1,1,1-trichloorethaan	µg/l	< 0.1	-	0.01	150.005	300	
1,1,2-trichloorethaan	µg/l	< 0.1	-	0.01	65.005	130	
1,1-dichloorethaan	µg/l	< 0.2	-	7	453.5	900	
1,1-dichlooretheen	µg/l	< 0.1	-	0.01	5.005	10	
1,1-dichloorpropaan	µg/l	< 0.2	-				
1,2-dichloorethaan	µg/l	< 0.2	-	7	203.5	400	
1,2-dichloorpropaan	µg/l	< 0.2	-				
1,3-dichloorpropaan	µg/l	< 0.2	-				
cis-1,2-dichlooretheen	µg/l	< 0.1	-				
dichloormethaan	µg/l	< 0.2	-	0.01	500.005	1000	
monochlooretheen (vinylchlori	µg/l	< 0.2	-	0.01	2.505	5	
tetrachlooretheen	µg/l	< 0.1	-	0.01	20.005	40	
tetrachloormethaan	µg/l	< 0.1	-	0.01	5.005	10	
trans-1,2-dichlooretheen	µg/l	< 0.1	-				
trichlooretheen	µg/l	< 0.2	-	24	262	500	
trichloormethaan	µg/l	< 0.2	-	6	203	400	

Sommaties

som C+T dichlooretheen	µg/l	0.1	-	0.01	10.005	20	
som dichloorpropanen	µg/l	0.4	-	0.8	40.4	80	

Vluchtige gehalogeneerde alifaten - divers

tribroommethaan (bromoform	µg/l	< 0.2	@			630	
----------------------------	------	-------	---	--	--	-----	--

Toetsoordeel monster 6150398:	Overschrijding Interventiewaarde
-------------------------------	----------------------------------

Monsterreferentie		6150399						
Monsteromschrijving		Peilbuis, 23-1: 140-240						
Analyse	Eenheid	Analyseres.	Toetsoordeel	S	T	I		
<i>Minerale olie</i>								
minerale olie (florisil clean-up)	µg/l	< 50	-	50	325	600		
<i>Vluchtige aromaten</i>								
benzeen	µg/l	< 0.2	-	0.2	15.1	30		
ethylbenzeen	µg/l	< 0.2	-	4	77	150		
naftaleen	µg/l	< 0.02	-	0.01	35.005	70		
o-xyleen	µg/l	< 0.1						
tolueen	µg/l	< 0.2	-	7	503.5	1000		
xyleen (som m+p)	µg/l	< 0.2						
<i>Sommaties aromaten</i>								
som xylenen	µg/l	0.2	-	0.2	35.1	70		
Toetsoordeel monster 6150399:			Voldoet aan Streefwaarde					

Legenda	
@	Geen toetsoordeel mogelijk
x I	x maal Interventiewaarde
-	<= Streefwaarde
x S	x maal Streefwaarde

Hunneman Milieu-Advies
T.a.v. de heer J.A.G. Hunneman
Barkstraat 5
8102GV RAALTE

Uw kenmerk : 190904-NEN/VOA Lage Valkseweg 149 Lunteren.
Ons kenmerk : Project 966360
Validatieref. : 966360_certificaat_v1
Opdrachtverificatiecode: WEOX-GMZJ-OFHO-ISDG
Bijlage(n) : 3 tabel(len) + 2 bijlage(n)

Amsterdam, 14 november 2019

Hierbij zend ik u de resultaten van het laboratoriumonderzoek dat op uw verzoek is uitgevoerd in de door u aangeboden monsters.

De resultaten hebben uitsluitend betrekking op de monsters, zoals die door u voor analyse ter beschikking werden gesteld.

Het onderzoek is, met uitzondering van eventueel uitbesteed onderzoek, uitgevoerd door Eurofins Omegam volgens de methoden zoals ze zijn vastgelegd in het geldende accreditatie-certificaat L086 en/of in de bundel "Analysevoorschriften Eurofins Omegam". De in dit onderzoek uitgevoerde onderzoeksmethoden van de geaccrediteerde analyses zijn in een aparte bijlage als onderdeel van dit analyse-certificaat opgenomen. De methoden zijn, voor zover mogelijk, ontleend aan de accreditatieprogramma's/schema's en NEN- EN- en/of ISO-voorschriften.

Ik wijs u erop dat het analyse-certificaat alleen in zijn geheel mag worden gereproduceerd. Ik vertrouw erop uw opdracht volledig en naar tevredenheid te hebben uitgevoerd. Heeft u naar aanleiding van deze rapportage nog vragen, dan verzoek ik u contact op te nemen met onze klantenservice.

Hoogachtend,
namens Eurofins Omegam,



Ing. J. Tukker
Manager productie

Op dit certificaat zijn onze algemene voorwaarden van toepassing.
Dit analyse-certificaat mag niet anders dan in zijn geheel worden gereproduceerd.

ANALYSECERTIFICAAT

Project code : 966360
Project omschrijving : 190904-NEN/VOA Lage Valkseweg 149 Lunteren.
Opdrachtgever : Hunneman Milieu-Advies

Monsterreferenties

6150398 = Peilbuis, 14-1: 140-240

Opgegeven bemonsteringsdatum : 12/11/2019
Ontvangstdatum opdracht : 12/11/2019
Startdatum : 12/11/2019
Monstercode : 6150398
Matrix : Grondwater

Anorganische parameters - metalen
Metalen ICP-MS (opgelost):

S arseen (As)	µg/l	96
S barium (Ba)	µg/l	28
S cadmium (Cd)	µg/l	< 0,2
S chroom (Cr)	µg/l	4,0
S kobalt (Co)	µg/l	8,6
S koper (Cu)	µg/l	< 2
S kwik (Hg) (niet vluchtig)	µg/l	< 0,05
S lood (Pb)	µg/l	< 2
S molybdeen (Mo)	µg/l	< 2
S nikkel (Ni)	µg/l	32
S zink (Zn)	µg/l	39

Organische parameters - niet aromatisch

S minerale olie (florisil clean-up) µg/l < 50

Organische parameters - aromatisch
Vluchtige aromaten:

S benzeen	µg/l	< 0,2
S ethylbenzeen	µg/l	< 0,2
S naftaleen	µg/l	< 0,02
S o-xyleen	µg/l	< 0,1
S styreen	µg/l	< 0,2
S toluen	µg/l	< 0,2
S xyleen (som m+p)	µg/l	< 0,2
S som xylenen	µg/l	0,2

Organische parameters - gehalogeneerd
Vluchtige chlooralifaten:

S 1,1,1-trichloorethaan	µg/l	< 0,1
S 1,1,2-trichloorethaan	µg/l	< 0,1
S 1,1-dichloorethaan	µg/l	< 0,2
S 1,1-dichlooretheen	µg/l	< 0,1
S 1,1-dichloorpropaan	µg/l	< 0,2
S 1,2-dichloorethaan	µg/l	< 0,2
S 1,2-dichloorpropaan	µg/l	< 0,2
S 1,3-dichloorpropaan	µg/l	< 0,2
S cis-1,2-dichlooretheen	µg/l	< 0,1
S dichloormethaan	µg/l	< 0,2
S monochlooretheen (vinylchloride)	µg/l	< 0,2
S tetrachlooretheen	µg/l	< 0,1
S tetrachloormethaan	µg/l	< 0,1
S trans-1,2-dichlooretheen	µg/l	< 0,1
S trichlooretheen	µg/l	< 0,2
S trichloormethaan	µg/l	< 0,2
S som C+T dichlooretheen	µg/l	0,1
S som dichloorpropanen	µg/l	0,4

Vluchtige gehalogeneerde alifaten - divers:

S tribroommethaan (bromofom) µg/l < 0,2

Dit analyse-certificaat, inclusief voorblad en eventuele bijlage(n), mag niet anders dan in zijn geheel worden gereproduceerd.

- De met een 'Q' gemerkte analyses zijn door RvA geaccrediteerd (registratienummer L086).

- De met een 'S' gemerkte analyses zijn door RvA geaccrediteerd (L086) en op basis van het schema AS 3000 erkend.

Opdrachtverificatiecode: WEOX-GMZJ-OFHO-ISDG

Ref.: 966360_certificaat_v1

ANALYSECERTIFICAAT

Project code : 966360
Project omschrijving : 190904-NEN/VOA Lage Valkseweg 149 Lunteren.
Opdrachtgever : Hunneman Milieu-Advies

Monsterreferenties

6150399 = Peilbuis, 23-1: 140-240

Opgegeven bemonsteringsdatum : 12/11/2019
Ontvangstdatum opdracht : 12/11/2019
Startdatum : 12/11/2019
Monstercode : 6150399
Matrix : Grondwater

Organische parameters - niet aromatisch

S minerale olie (florisil clean-up) $\mu\text{g/l}$ < 50

Organische parameters - aromatisch
Vluchtige aromaten:

S benzeen	$\mu\text{g/l}$	< 0,2
S ethylbenzeen	$\mu\text{g/l}$	< 0,2
S naftaleen	$\mu\text{g/l}$	< 0,02
S o-xyleen	$\mu\text{g/l}$	< 0,1
S toluen	$\mu\text{g/l}$	< 0,2
S xyleen (som m+p)	$\mu\text{g/l}$	< 0,2
S som xylenen	$\mu\text{g/l}$	0,2
som aromaten BTEX	$\mu\text{g/l}$	0,6

ANALYSECERTIFICAAT

Project code : 966360
Project omschrijving : 190904-NEN/VOA Lage Valkseweg 149 Lunteren.
Opdrachtgever : Hunneman Milieu-Advies

Opmerkingen m.b.t. analyses

Opmerking(en) algemeen

Sommatie van concentraties voor groepsparameters

De sommatie is uitgevoerd volgens AS3000 paragraaf 2.5.2 en bijlage 3.

ANALYSECERTIFICAAT

Project code : 966360
Project omschrijving : 190904-NEN/VOA Lage Valkseweg 149 Lunteren.
Opdrachtgever : Hunneman Milieu-Advies

Barcodeschema's

<i>Monstercode</i>	<i>Uw referentie</i>	<i>monster</i>	<i>diepte</i>	<i>barcode</i>
6150398	Peilbuis, 14-1: 140-240	1	1.4-2.4	0366293YA
		1	1.4-2.4	0273818MM
6150399	Peilbuis, 23-1: 140-240	1	1.4-2.4	0366304YA

ANALYSECERTIFICAAT

Project code : 966360
Project omschrijving : 190904-NEN/VOA Lage Valkseweg 149 Lunteren.
Opdrachtgever : Hunneman Milieu-Advies

Analysemethoden in Grondwater (AS3000)

AS3000

In dit analysecertificaat zijn de met 'S' gemerkte analyses uitgevoerd volgens de analysemethoden beschreven in het "Accreditatieschema Laboratoriumanalyses voor grond-, waterbodem- en grondwateronderzoek (AS SIKB 3000)". Het laboratoriumonderzoek is uitgevoerd volgens de onderstaande analysemethoden. Deze analyses zijn vastgelegd in het geldende accreditatie-certificaat met bijbehorende verrichtingenlijst L086 van Eurofins Omegam BV.

Arseen (As)	: Conform AS3150 prestatieblad 1 en gelijkwaardig aan NEN-EN-ISO 17294-2
Barium (Ba)	: Conform AS3110 prestatieblad 3 en gelijkwaardig aan NEN-EN-ISO 17294-2
Cadmium (Cd)	: Conform AS3110 prestatieblad 3 en gelijkwaardig aan NEN-EN-ISO 17294-2
Chroom (Cr)	: Conform AS3150 prestatieblad 1 en gelijkwaardig aan NEN-EN-ISO 17294-2
Kobalt (Co)	: Conform AS3110 prestatieblad 3 en gelijkwaardig aan NEN-EN-ISO 17294-2
Koper (Cu)	: Conform AS3110 prestatieblad 3 en gelijkwaardig aan NEN-EN-ISO 17294-2
Kwik (Hg) (niet vluchtig)	: Conform AS3110 prestatieblad 3 en gelijkwaardig aan NEN-EN-ISO 17294-2
Lood (Pb)	: Conform AS3110 prestatieblad 3 en gelijkwaardig aan NEN-EN-ISO 17294-2
Molybdeen (Mo)	: Conform AS3110 prestatieblad 3 en gelijkwaardig aan NEN-EN-ISO 17294-2
Nikkel (Ni)	: Conform AS3110 prestatieblad 3 en gelijkwaardig aan NEN-EN-ISO 17294-2
Zink (Zn)	: Conform AS3110 prestatieblad 3 en gelijkwaardig aan NEN-EN-ISO 17294-2
Minerale olie (florisil clean-up)	: Conform AS3110 prestatieblad 5
Aromaten (BTEXXN)	: Conform AS3130 prestatieblad 1
Styreen	: Conform AS3130 prestatieblad 1
Chlooralifaten	: Conform AS3130 prestatieblad 1
Vinylchloride	: Conform AS3130 prestatieblad 1

AL-West B.V.

Dortmundstraat 16B, 7418 BH Deventer, the Netherlands
Tel. +31(0)570 788110, Fax +31(0)570 788108
e-Mail: info@al-west.nl, www.al-west.nl

Hunneman Milieu-Advies Raalte B.V.
Sjors Hunneman
Barkstraat 5
8102 GV RAALTE

Datum 22.11.2019
Relatienr 35003557
Opdrachtnr. 898437

ANALYSERAPPORT

Opdracht 898437 Bodem / Eluaat

Opdrachtgever 35003557 Hunneman Milieu-Advies Raalte B.V.
Uw referentie 190904 NEN/VOA Lage Valkseweg 149, Lunteren.
Opdrachtacceptatie 12.11.19
Monsternemer Opdrachtgever

Geachte heer, mevrouw,

Hierbij zenden wij u de resultaten van het door u aangevraagde laboratoriumonderzoek.
De analyses zijn, tenzij anders vermeld, geaccrediteerd volgens NEN-EN-ISO/IEC 17025 en uitgevoerd overeenkomstig de onderzoeksmethoden die worden genoemd in de meest actuele versie van onze verrichtingenlijst van de Raad voor Accreditatie, accreditatienummer L005.

De analyses zijn, tenzij anders vermeld, uitgevoerd overeenkomstig onze erkenning voor de werkzaamheid "Analyse voor milieuhygiënisch bodemonderzoek" van het Besluit Bodemkwaliteit.

De parameter-specifieke meetonzekerheid en informatie over de berekeningsmethode zijn op aanvraag beschikbaar.

Dit rapport mag alleen in zijn geheel worden gereproduceerd. Eventuele bijlagen zijn onderdeel van het rapport.

Indien u nog vragen heeft of aanvullende informatie wenst, verzoeken wij u om contact op te nemen met Klantenservice.

Wij vertrouwen U met de toegezonden informatie van dienst te zijn.

Met vriendelijke groet,



AL-West B.V. Dhr. Jan Godlieb, Tel. +31/570788113
Klantenservice

AL-West B.V.

Dortmundstraat 16B, 7418 BH Deventer, the Netherlands
Tel. +31(0)570 788110, Fax +31(0)570 788108
e-Mail: info@al-west.nl, www.al-west.nl

Opdracht 898437 Bodem / Eluaat

Monsternr.	Monstername	Monsteromschrijving
486435	06.11.2019	Ruimtelijke eenheid, RE-01: 0-20
486436	06.11.2019	Ruimtelijke eenheid, RE-02: 0-20
486437	12.11.2019	Ruimtelijke eenheid, RE-03: 8-50
486438	12.11.2019	Ruimtelijke eenheid, RE-04: 0-20, RE-06: 0-20
486441	12.11.2019	Ruimtelijke eenheid, RE-05: 0-50

Eenheid	486435	486436	486437	486438	486441
	Ruimtelijke eenheid, RE-01: 0-20	Ruimtelijke eenheid, RE-02: 0-20	Ruimtelijke eenheid, RE-03: 8-50	Ruimtelijke eenheid, RE-04: 0-20, RE-06: 0-20	Ruimtelijke eenheid, RE-05: 0-50

Asbestbepaling in grond/puin

Zie bijlage voor toelichting asbestanalyse	++	++	++	++	++
--	----	----	----	----	----

Overig onderzoek

S	Asbest RPS AS3000 (NEN5898)	mg/kg Ds	6,0	12,0	<1,0	3,9	6,0
---	-----------------------------	----------	-----	------	------	-----	-----

S) Erkend volgens AS SIKB 3000

Begin van de analyses: 13.11.2019

Einde van de analyses: 22.11.2019

De onderzoeksresultaten hebben alleen betrekking op het aangeleverde monstermateriaal. Monsters met onbekende herkomst kunnen slechts beperkt gecontroleerd worden op plausibiliteit.



AL-West B.V. Dhr. Jan Godlieb, Tel. +31/570788113
Klantenservice

Toegepaste methoden

Protocollen AS 3000(RP) v): Asbest RPS AS3000 (NEN5898)

<Geen informatie>: Zie bijlage voor toelichting asbestanalyse

v) **Geaccrediteerde methode extern lab**

Extern geleverde service door

(RP) RPS, Minervum 7002, 4817 ZL Breda

Methode

Protocollen AS 3000

De parameters die in dit document worden vermeld, zijn geaccrediteerd volgens ISO / IEC 17025: 2005. Alleen niet-geaccrediteerde parameters / resultaten zijn gemarkeerd met het symbool "N".

Analysecertificaat

Datum rapportage 22-11-2019

Monsternummer: 19-195962

Rapportnummer: 1911-2081_01

Ordernummer RPS 1911-2081
Ordernummer opdrachtgever DV 486435 - DV 486441
Opdrachtgever AL-West B.V.

Dortmundstraat 16-b
 7418 BH Deventer

Datum order 14-11-2019
Datum analyse 22-11-2019

Monstergegevens afkomstig van Opdrachtgever
Monsternummer opdrachtgever DV 486435

Barcode (A99900685969)

Datum monstername 06-11-2019

Adres monstername

Monsternamepunt Ruimtelijke eenheid, RE-01: 0-20

Opmerking

Soort monster Grond (13,925kg nat ingezet)

De analyse is uitgevoerd door RPS analyse: vestiging Breda

Onderzoeksmethode: conform NEN 5898. (Monstername conform: NEN 5707)

Droog gewicht <20mm (kg) 10,734

RPS analyse bv

E asbest@rps.nl
 W www.rps.nl

Breda

Minervum 7002
 Postbus 3440
 4800 DK Breda

T 088 99 04 720

Zwolle

Ampèrestraat 35
 Postbus 40172
 8004 DD Zwolle

T 088 99 04 755

	Gewicht	Gew mat	N	Percentage grond onderzocht	Chrysotiel	Amosiet	Crocidoliet	Hechtgebonden	Niet hechtgebonden	Totaal
	kg	gram		%	mg	mg	mg	mg	mg	mg
8-20 mm	0,072	0,112	1	100,0	14,0	-	-	-	14,0	14,0
4-8 mm	0,065	0,155	7	100,0	19,4	-	-	-	19,4	19,4
2-4 mm	0,073	0,021	16	100,0	2,6	-	-	-	2,6	2,6
1-2 mm	0,156	0,207	56	22,2	25,9	-	-	-	25,9	25,9
0,5-1 mm	0,336	0,023	16	59,6	2,9	-	-	-	2,9	2,9
< 0,5 mm	10,033	0,000	0	-	-	-	-	-	-	-
Totaal	10,734	0,519	96		64,8	-	-	-	64,8	64,8

	Totaal Chrysotiel	Totaal Amosiet	Totaal Crocidoliet	Totaal hechtgebonden	Totaal niet hechtgebonden	Totaal asbest
Totaal asbest (mg/kg d.s.)	6	-	-	-	6	6
Ondergrens (mg/kg d.s.)	4,4	-	-	-	4,4	4,4
Bovengrens (mg/kg d.s.)	8	-	-	-	8	8

Droge stof 77,1 % (m/m) *

Gewogen asbest (mg/kg d.s.)

6

Aangetroffen asbesthoudend materiaal:

Plaat; Chrysotiel 10-15%

Samira Achahbar

Labcoördinator



Analysecertificaat

Datum rapportage 22-11-2019

Monsternummer: 19-195962

Rapportnummer: 1911-2081_01

Ordernummer RPS	1911-2081
Ordernummer opdrachtgever	DV 486435 - DV 486441
Opdrachtgever	AL-West B.V. Dortmundstraat 16-b 7418 BH Deventer
Datum order	14-11-2019
Datum analyse	22-11-2019
Monstergegevens afkomstig van	Opdrachtgever
Monsternummer opdrachtgever	DV 486435
Barcode	(A99900685969)
Datum monstername	06-11-2019
Adres monstername	
Monsternamepunt	Ruimtelijke eenheid, RE-01: 0-20
Opmerking	
Soort monster	Grond (13,925kg nat ingezet)

Toelichting

* Droge stof is volgens eigen methode.

- = Niet aantoonbaar

< = Het totaal asbest (mg/kg d.s.) bevindt zich onder de bepalingsgrens

N = Het aantal stukken asbesthoudend materiaal dat is geteld in het onderzochte deel van de desbetreffende fractie

LB > 3 betekent meer dan 3 losse vezels en/of vezelbundels

LB <= 3 betekent 1-3 losse vezels en/of vezelbundels

Bij aantreffen van NIET-hechtgebonden asbesthoudende materialen wordt 10 gram van de fractie <0,5mm kwalitatief onderzocht. Indien relevant voor het onderzoek dient op deze fractie tevens analyse m.b.v.

SEM/EDX uitgevoerd te worden.

De resultaten hebben uitsluitend betrekking op het aangeboden monster.

Opmerking: indien de monstername uitgevoerd is door derden is RPS analyse bv niet verantwoordelijk voor de representativiteit van de monstername.

Boven- en ondergrenzen zijn bepaald m.b.v. het 95% betrouwbaarheidsinterval.

Alleen aan het originele complete analyse certificaat kunnen rechten worden ontleend.

Analyses conform NEN5898 worden uitgevoerd onder AS3000; pakket 3070/3270 en AP04-A; pakket SG6/SB5.



Samira Achahbar

Labcoördinator

Analysecertificaat

Datum rapportage 22-11-2019

Monsternummer: 19-195963

Rapportnummer: 1911-2081_01

Ordernummer RPS 1911-2081
Ordernummer opdrachtgever DV 486435 - DV 486441
Opdrachtgever AL-West B.V.
 Dortmundstraat 16-b
 7418 BH Deventer
Datum order 14-11-2019
Datum analyse 22-11-2019
Monstergegevens afkomstig van Opdrachtgever
Monsternummer opdrachtgever DV 486436
Barcode (A99900685970)
Datum monstername 06-11-2019
Adres monstername
Monsternamepunt Ruimtelijke eenheid, RE-02: 0-20
Opmerking
Soort monster Grond (14,170kg nat ingezet)

De analyse is uitgevoerd door RPS analyse: vestiging Breda

Onderzoeksmethode: conform NEN 5898. (Monstername conform: NEN 5707)

Droog gewicht <20mm (kg) 11,382

RPS analyse bv

E asbest@rps.nl
W www.rps.nl

Breda

Minervum 7002
Postbus 3440
4800 DK Breda

T 088 99 04 720

Zwolle

Ampèrestraat 35
Postbus 40172
8004 DD Zwolle

T 088 99 04 755

	Gewicht	Gew mat	N	Percentage grond onderzocht	Chrysotiel	Amosiet	Crocidoliet	Hechtgebonden	Niet hechtgebonden	Totaal
	kg	gram		%	mg	mg	mg	mg	mg	mg
8-20 mm	0,048	0,167	3	100,0	37,6	-	-	-	37,6	37,6
4-8 mm	0,043	0,091	2	100,0	20,5	-	-	-	20,5	20,5
2-4 mm	0,065	0,141	16	100,0	31,7	-	-	-	31,7	31,7
1-2 mm	0,149	0,141	56	100,0	31,7	-	-	-	31,7	31,7
0,5-1 mm	0,326	0,067	36	61,3	15,0	-	-	-	15,0	15,0
< 0,5 mm	10,753	0,000	0	-	-	-	-	-	-	-
Totaal	11,382	0,607	113		136,5	-	-	-	136,5	136,5

	Totaal Chrysotiel	Totaal Amosiet	Totaal Crocidoliet	Totaal hechtgebonden	Totaal niet hechtgebonden	Totaal asbest
Totaal asbest (mg/kg d.s.)	12	-	-	-	12	12
Ondergrens (mg/kg d.s.)	7,9	-	-	-	7,9	7,9
Bovengrens (mg/kg d.s.)	16	-	-	-	16	16

Droge stof 80,3 % (m/m) *

Gewogen asbest (mg/kg d.s.)

12

Aangetroffen asbesthoudend materiaal:

Plaat; Chrysotiel 15-30%

Vezelmasa; Chrysotiel 15-30%

Samira Achahbar

Labcoördinator



Analysecertificaat

Datum rapportage 22-11-2019

Monsternummer: 19-195963

Rapportnummer: 1911-2081_01

Ordernummer RPS	1911-2081
Ordernummer opdrachtgever	DV 486435 - DV 486441
Opdrachtgever	AL-West B.V. Dortmundstraat 16-b 7418 BH Deventer
Datum order	14-11-2019
Datum analyse	22-11-2019
Monstergegevens afkomstig van	Opdrachtgever
Monsternummer opdrachtgever	DV 486436
Barcode	(A99900685970)
Datum monstername	06-11-2019
Adres monstername	
Monsternamepunt	Ruimtelijke eenheid, RE-02: 0-20
Opmerking	
Soort monster	Grond (14,170kg nat ingezet)

Toelichting

* Droge stof is volgens eigen methode.

- = Niet aantoonbaar

< = Het totaal asbest (mg/kg d.s.) bevindt zich onder de bepalingsgrens

N = Het aantal stukken asbesthoudend materiaal dat is geteld in het onderzochte deel van de desbetreffende fractie

LB > 3 betekent meer dan 3 losse vezels en/of vezelbundels

LB <= 3 betekent 1-3 losse vezels en/of vezelbundels

Bij aantreffen van NIET-hechtgebonden asbesthoudende materialen wordt 10 gram van de fractie <0,5mm kwalitatief onderzocht. Indien relevant voor het onderzoek dient op deze fractie tevens analyse m.b.v.

SEM/EDX uitgevoerd te worden.

De resultaten hebben uitsluitend betrekking op het aangeboden monster.

Opmerking: indien de monstername uitgevoerd is door derden is RPS analyse bv niet verantwoordelijk voor de representativiteit van de monstername.

Boven- en ondergrenzen zijn bepaald m.b.v. het 95% betrouwbaarheidsinterval.

Alleen aan het originele complete analyse certificaat kunnen rechten worden ontleend.

Analyses conform NEN5898 worden uitgevoerd onder AS3000; pakket 3070/3270 en AP04-A; pakket SG6/SB5.



Samira Achahbar

Labcoördinator

Analysecertificaat

Datum rapportage 22-11-2019

Monsternummer: 19-195964

Rapportnummer: 1911-2081_01

Ordernummer RPS 1911-2081
Ordernummer opdrachtgever DV 486435 - DV 486441
Opdrachtgever AL-West B.V.
 Dortmundstraat 16-b
 7418 BH Deventer
Datum order 14-11-2019
Datum analyse 22-11-2019
Monstergegevens afkomstig van Opdrachtgever
Monsternummer opdrachtgever DV 486437
Barcode (A99900683852)
Datum monstername 06-11-2019
Adres monstername
Monsternamepunt Ruimtelijke eenheid, RE-03: 8-50
Opmerking
Soort monster Grond (13,806kg nat ingezet)

De analyse is uitgevoerd door RPS analyse: vestiging Breda

Onderzoeksmethode: conform NEN 5898. (Monstername conform: NEN 5707)

Droog gewicht <20mm (kg) 12,565

RPS analyse bv

E asbest@rps.nl
W www.rps.nl

Breda

Minervum 7002
Postbus 3440
4800 DK Breda

T 088 99 04 720

Zwolle

Ampèrestraat 35
Postbus 40172
8004 DD Zwolle

T 088 99 04 755

	Gewicht	Gew mat	N	Percentage grond onderzocht	Chrysotiel	Amosiet	Crocidoliet	Hechtgebonden	Niet hechtgebonden	Totaal
	kg	gram		%	mg	mg	mg	mg	mg	mg
8-20 mm	0,265	0,000	0	100,0	-	-	-	-	-	-
4-8 mm	0,121	0,000	0	100,0	-	-	-	-	-	-
2-4 mm	0,077	0,000	0	100,0	-	-	-	-	-	-
1-2 mm	0,134	0,000	0	100,0	-	-	-	-	-	-
0,5-1 mm	0,272	0,000	0	73,5	-	-	-	-	-	-
< 0,5 mm	11,696	0,000	0	-	-	-	-	-	-	-
Totaal	12,565	0,000	0		-	-	-	-	-	-

	Totaal Chrysotiel	Totaal Amosiet	Totaal Crocidoliet	Totaal hechtgebonden	Totaal niet hechtgebonden	Totaal asbest
Totaal asbest (mg/kg d.s.)	-	-	-	-	-	<1,0
Ondergrens (mg/kg d.s.)	-	-	-	-	-	-
Bovengrens (mg/kg d.s.)	-	-	-	-	-	-

Droge stof 91,0 % (m/m) *

Gewogen asbest (mg/kg d.s.)

-

Aangetroffen asbesthoudend materiaal: Geen

Samira Achahbar

Labcoördinator



Analysecertificaat

Datum rapportage 22-11-2019

Monsternummer: 19-195964

Rapportnummer: 1911-2081_01

Ordernummer RPS	1911-2081
Ordernummer opdrachtgever	DV 486435 - DV 486441
Opdrachtgever	AL-West B.V. Dortmundstraat 16-b 7418 BH Deventer
Datum order	14-11-2019
Datum analyse	22-11-2019
Monstergegevens afkomstig van	Opdrachtgever
Monsternummer opdrachtgever	DV 486437
Barcode	(A99900683852)
Datum monstername	06-11-2019
Adres monstername	
Monsternamepunt	Ruimtelijke eenheid, RE-03: 8-50
Opmerking	
Soort monster	Grond (13,806kg nat ingezet)

Toelichting

* Droge stof is volgens eigen methode.

- = Niet aantoonbaar

< = Het totaal asbest (mg/kg d.s.) bevindt zich onder de bepalingsgrens

N = Het aantal stukken asbesthoudend materiaal dat is geteld in het onderzochte deel van de desbetreffende fractie

LB > 3 betekent meer dan 3 losse vezels en/of vezelbundels

LB <= 3 betekent 1-3 losse vezels en/of vezelbundels

Bij aantreffen van NIET-hechtgebonden asbesthoudende materialen wordt 10 gram van de fractie <0,5mm kwalitatief onderzocht. Indien relevant voor het onderzoek dient op deze fractie tevens analyse m.b.v.

SEM/EDX uitgevoerd te worden.

De resultaten hebben uitsluitend betrekking op het aangeboden monster.

Opmerking: indien de monstername uitgevoerd is door derden is RPS analyse bv niet verantwoordelijk voor de representativiteit van de monstername.

Boven- en ondergrenzen zijn bepaald m.b.v. het 95% betrouwbaarheidsinterval.

Alleen aan het originele complete analyse certificaat kunnen rechten worden ontleend.

Analyses conform NEN5898 worden uitgevoerd onder AS3000; pakket 3070/3270 en AP04-A; pakket SG6/SB5.



Samira Achahbar

Labcoördinator

Analysecertificaat

Datum rapportage 22-11-2019

Monsternummer: 19-195965

Rapportnummer: 1911-2081_01

Ordernummer RPS 1911-2081
Ordernummer opdrachtgever DV 486435 - DV 486441
Opdrachtgever AL-West B.V.
 Dortmundstraat 16-b
 7418 BH Deventer
Datum order 14-11-2019
Datum analyse 22-11-2019
Monstergegevens afkomstig van Opdrachtgever
Monsternummer opdrachtgever DV 486438
Barcode (A99900683850, A99900683853)
Datum monstername 06-11-2019
Adres monstername
Monsternamepunt Ruimtelijke eenheid, RE-04: 0-20, RE-06: 0-20
Opmerking
Soort monster Grond (14,384kg nat ingezet)

RPS analyse bv

 E asbest@rps.nl
 W www.rps.nl

Breda

 Minervum 7002
 Postbus 3440
 4800 DK Breda

T 088 99 04 720

Zwolle

 Ampèrestraat 35
 Postbus 40172
 8004 DD Zwolle

T 088 99 04 755

De analyse is uitgevoerd door RPS analyse: vestiging Breda

Onderzoeksmethode: conform NEN 5898. (Monstername conform: NEN 5707)

Droog gewicht <20mm (kg) 11,849

	Gewicht	Gew mat	N	Percentage grond onderzocht	Chrysotiel	Amosiet	Crocidoliet	Hechtgebonden	Niet hechtgebonden	Totaal
	kg	gram		%	mg	mg	mg	mg	mg	mg
8-20 mm	0,072	0,000	0	100,0	-	-	-	-	-	-
4-8 mm	0,079	0,000	0	100,0	-	-	-	-	-	-
2-4 mm	0,670	0,203	1	100,0	45,7	-	-	-	45,7	45,7
1-2 mm	0,137	0,000	0	100,0	-	-	-	-	-	-
0,5-1 mm	0,313	0,000	0	63,9	-	-	-	-	-	-
< 0,5 mm	10,579	0,000	0	-	-	-	-	-	-	-
Totaal	11,849	0,203	1		45,7	-	-	-	45,7	45,7

	Totaal Chrysotiel	Totaal Amosiet	Totaal Crocidoliet	Totaal hechtgebonden	Totaal niet hechtgebonden	Totaal asbest
Totaal asbest (mg/kg d.s.)	3,9	-	-	-	3,9	3,9
Ondergrens (mg/kg d.s.)	2,6	-	-	-	2,6	2,6
Bovengrens (mg/kg d.s.)	5,1	-	-	-	5,1	5,1

Droge stof 82,4 % (m/m) *

Gewogen asbest (mg/kg d.s.)

3,9

Aangetroffen asbesthoudend materiaal:

Plaat; Chrysotiel 15-30%

Samira Achahbar

Labcoördinator



Analysecertificaat

Datum rapportage 22-11-2019

Monsternummer: 19-195965

Rapportnummer: 1911-2081_01

Ordernummer RPS	1911-2081
Ordernummer opdrachtgever	DV 486435 - DV 486441
Opdrachtgever	AL-West B.V. Dortmundstraat 16-b 7418 BH Deventer
Datum order	14-11-2019
Datum analyse	22-11-2019
Monstergegevens afkomstig van	Opdrachtgever
Monsternummer opdrachtgever	DV 486438
Barcode	(A99900683850, A99900683853)
Datum monstername	06-11-2019
Adres monstername	
Monsternamepunt	Ruimtelijke eenheid, RE-04: 0-20, RE-06: 0-20
Opmerking	
Soort monster	Grond (14,384kg nat ingezet)

Toelichting

* Droge stof is volgens eigen methode.

- = Niet aantoonbaar

< = Het totaal asbest (mg/kg d.s.) bevindt zich onder de bepalingsgrens

N = Het aantal stukken asbesthoudend materiaal dat is geteld in het onderzochte deel van de desbetreffende fractie

LB > 3 betekent meer dan 3 losse vezels en/of vezelbundels

LB <= 3 betekent 1-3 losse vezels en/of vezelbundels

Bij aantreffen van NIET-hechtgebonden asbesthoudende materialen wordt 10 gram van de fractie <0,5mm kwalitatief onderzocht. Indien relevant voor het onderzoek dient op deze fractie tevens analyse m.b.v.

SEM/EDX uitgevoerd te worden.

De resultaten hebben uitsluitend betrekking op het aangeboden monster.

Opmerking: indien de monstername uitgevoerd is door derden is RPS analyse bv niet verantwoordelijk voor de representativiteit van de monstername.

Boven- en ondergrenzen zijn bepaald m.b.v. het 95% betrouwbaarheidsinterval.

Alleen aan het originele complete analyse certificaat kunnen rechten worden ontleend.

Analyses conform NEN5898 worden uitgevoerd onder AS3000; pakket 3070/3270 en AP04-A; pakket SG6/SB5.



Samira Achahbar

Labcoördinator

Analysecertificaat

Datum rapportage 22-11-2019

Monsternummer: 19-195966

Rapportnummer: 1911-2081_01

Ordernummer RPS 1911-2081
Ordernummer opdrachtgever DV 486435 - DV 486441
Opdrachtgever AL-West B.V.
 Dortmundstraat 16-b
 7418 BH Deventer
Datum order 14-11-2019
Datum analyse 22-11-2019
Monstergegevens afkomstig van Opdrachtgever
Monsternummer opdrachtgever DV 486441
Barcode (A99900683851)
Datum monstername 06-11-2019
Adres monstername
Monsternamepunt Ruimtelijke eenheid, RE-05: 0-50
Opmerking
Soort monster Grond (15,055kg nat ingezet)

De analyse is uitgevoerd door RPS analyse: vestiging Breda

Onderzoeksmethode: conform NEN 5898. (Monstername conform: NEN 5707)

Droog gewicht <20mm (kg) 13,364

RPS analyse bv

E asbest@rps.nl
W www.rps.nl

Breda

Minervum 7002
Postbus 3440
4800 DK Breda

T 088 99 04 720

Zwolle

Ampèrestraat 35
Postbus 40172
8004 DD Zwolle

T 088 99 04 755

	Gewicht	Gew mat	N	Percentage grond onderzocht	Chrysotiel	Amosiet	Crocidoliet	Hechtgebonden	Niet hechtgebonden	Totaal
	kg	gram		%	mg	mg	mg	mg	mg	mg
8-20 mm	0,043	0,317	2	100,0	71,3	-	-	-	71,3	71,3
4-8 mm	0,026	0,000	0	100,0	-	-	-	-	-	-
2-4 mm	0,026	0,018	1	100,0	4,1	-	-	-	4,1	4,1
1-2 mm	0,050	0,012	3	100,0	2,7	-	-	-	2,7	2,7
0,5-1 mm	0,166	0,008	4	100,0	1,8	-	-	-	1,8	1,8
< 0,5 mm	13,054	0,000	0	-	-	-	-	-	-	-
Totaal	13,364	0,355	10		79,9	-	-	-	79,9	79,9

	Totaal Chrysotiel	Totaal Amosiet	Totaal Crocidoliet	Totaal hechtgebonden	Totaal niet hechtgebonden	Totaal asbest
Totaal asbest (mg/kg d.s.)	6	-	-	-	6	6
Ondergrens (mg/kg d.s.)	4	-	-	-	4	4
Bovengrens (mg/kg d.s.)	8	-	-	-	8	8

Droge stof 88,8 % (m/m) *

Gewogen asbest (mg/kg d.s.)

6

Aangetroffen asbesthoudend materiaal:

Plaat; Chrysotiel 15-30%

Samira Achahbar

Labcoördinator



Analysecertificaat

Datum rapportage 22-11-2019

Monsternummer: 19-195966

Rapportnummer: 1911-2081_01

Ordernummer RPS	1911-2081
Ordernummer opdrachtgever	DV 486435 - DV 486441
Opdrachtgever	AL-West B.V. Dortmundstraat 16-b 7418 BH Deventer
Datum order	14-11-2019
Datum analyse	22-11-2019
Monstergegevens afkomstig van	Opdrachtgever
Monsternummer opdrachtgever	DV 486441
Barcode	(A99900683851)
Datum monstername	06-11-2019
Adres monstername	
Monsternamepunt	Ruimtelijke eenheid, RE-05: 0-50
Opmerking	
Soort monster	Grond (15,055kg nat ingezet)

Toelichting

* Droge stof is volgens eigen methode.

- = Niet aantoonbaar

< = Het totaal asbest (mg/kg d.s.) bevindt zich onder de bepalingsgrens

N = Het aantal stukken asbesthoudend materiaal dat is geteld in het onderzochte deel van de desbetreffende fractie

LB > 3 betekent meer dan 3 losse vezels en/of vezelbundels

LB <= 3 betekent 1-3 losse vezels en/of vezelbundels

Bij aantreffen van NIET-hechtgebonden asbesthoudende materialen wordt 10 gram van de fractie <0,5mm kwalitatief onderzocht. Indien relevant voor het onderzoek dient op deze fractie tevens analyse m.b.v.

SEM/EDX uitgevoerd te worden.

De resultaten hebben uitsluitend betrekking op het aangeboden monster.

Opmerking: indien de monstername uitgevoerd is door derden is RPS analyse bv niet verantwoordelijk voor de representativiteit van de monstername.

Boven- en ondergrenzen zijn bepaald m.b.v. het 95% betrouwbaarheidsinterval.

Alleen aan het originele complete analyse certificaat kunnen rechten worden ontleend.

Analyses conform NEN5898 worden uitgevoerd onder AS3000; pakket 3070/3270 en AP04-A; pakket SG6/SB5.



Samira Achahbar

Labcoördinator

BIJLAGE 4

Toetsingskader

Toetsingskader vaste bodem en grondwater

Circulaire bodemsanering 2009 per 1 juli 2013: Streefwaarden grondwater, Interventiewaarden bodemsanering, Indicatieve niveaus voor ernstige verontreiniging, bodemtypecorrectie en meetvoorschriften.

Bron: Het toetsingskader is afkomstig uit de “Circulaire bodemsanering 2009 per juli 2013” (staatscourant 27 juni 2013, nr. 16675).

In deze bijlage zijn in tabel 1 streefwaarden grondwater en interventiewaarden voor zowel grond als grondwater opgenomen. In tabel 2 zijn indicatieve niveaus voor ernstige verontreiniging (INEV's) en indien beschikbaar streefwaarden voor grondwater opgenomen. Voorafgaande aan deze tabel is een toelichting op de INEV's opgenomen. Deze bijlage eindigt met de formules voor bodemtypecorrectie en instructies voor de toepassing.

A: Streefwaarden grondwater en interventiewaarden bodemsanering

Streefwaarden grondwater geven aan wat het ijkpunt is voor de milieukwaliteit op de lange termijn, uitgaande van Verwaarloosbare Risico's voor het ecosysteem. De getallen voor de streefwaarde grondwater zijn één op één overgenomen uit de Circulaire streefwaarden en interventiewaarden bodemsanering (2000). De streefwaarden zijn afgeleid binnen het project Integrale Normstelling Stoffen (INS) en zijn in december 1997 gepubliceerd (Ministerie van VROM, Integrale Normstelling Stoffen, Milieukwaliteitsnormen bodem, water, lucht, 1997). Met enkele uitzonderingen zijn de INS-streefwaarden overgenomen. De INS-streefwaarden zijn zoveel mogelijk risico-onderbouwd en gelden voor individuele stoffen. Voor metalen wordt er onderscheid gemaakt tussen diep en ondiep grondwater. Reden hiervoor is het verschil in achtergrondconcentraties tussen diep en ondiep grondwater. Als grens tussen diep en ondiep grondwater wordt een arbitraire grens van 10 m gebruikt. Hierbij dient te worden opgemerkt dat deze grens indicatief is. Indien informatie voorhanden is dat een andere grens aannemelijk is voor de te beoordelen locatie, dan kan een andere grens genomen worden. Hierbij valt te denken aan informatie over de grens tussen het freatische grondwater en het eerste watervoerend pakket.

- Voor ondiep grondwater (< 10 m) zijn de MILBOWA-waarden als streefwaarden overgenomen. Deze zijn gebaseerd op achtergrondconcentraties en gelden hierbij als handreiking.
- Voor diep grondwater (> 10 m) worden de in INS voorgestelde streefwaarden overgenomen. Dit betekent dat de streefwaarde bestaat uit de van nature aanwezige achtergrondconcentratie (AC) plus de Verwaarloosbare Toevoeging. Hierbij worden de in INS opgenomen achtergrondconcentraties als handreiking gegeven.

In beide gevallen geldt dat de gegeven achtergrondconcentratie als handreiking moet worden gezien. Indien informatie voorhanden is over de lokale achtergrondconcentratie dan kan deze in combinatie met de Verwaarloosbare Toevoeging als streefwaarde worden gebruikt. Meer informatie over achtergrondconcentraties van metalen in verschillende gebieden in Nederland is te vinden in RIVM-rapport nummer 711701017.

De interventiewaarden bodemsanering geven aan wanneer de functionele eigenschappen die de bodem heeft voor de mens, dier en plant ernstig zijn verminderd of dreigen te worden verminderd. Ze zijn representatief voor het verontreinigingsniveau waarboven sprake is van een geval van ernstige (bodem)verontreiniging. De interventiewaarden grond voor de eerste tranche stoffen zijn geëvalueerd. Er zijn nieuwe voorstellen voor interventiewaarden gedaan die zijn opgenomen in tabel 7.1 van het RIVM-rapport 711701023 (febr 2001). Voor een aantal stoffen van de eerste tranche zijn de nieuw voorgestelde interventiewaarden op basis van beleidsmatige overwegingen aangepast. De normaan-passingen zijn beschreven in het NOBO-rapport: VROM, 2008: NOBO: Normstelling en bodemkwaliteitsbeoordeling. Onderbouwing en beleidsmatige keuzes voor de bodemnormen in 2005, 2006 en 2007. De interventiewaarden grond voor de andere tranches zijn niet geëvalueerd en blijven gelijk aan de interventiewaarden grond zoals opgenomen in de Circulaire streefwaarden en interventiewaarden bodemsanering (2000). De interventiewaarden grond gelden voor droge bodem. Voor bodems of oevers van een oppervlaktewaterlichaam zijn aparte interventiewaarden opgesteld die zijn opgenomen in de Regeling bodemkwaliteit (Staatscourant 20 december 2007, nr. 247). De interventiewaarden grondwater zijn niet herzien en overgenomen uit de Circulaire streefwaarden en interventiewaarden bodemsanering (2000).

Tabel 1: Streefwaarden grondwater en interventiewaarden grond en grondwater

<i>gehalten in grond zijn weergegeven voor standaardbodem (10% organische stof en 25% lutum)</i>					
Stofnaam	Streefwaarde	Landelijke achtergrond concentratie	Streefwaarde	Interventiewaarden	
	ondiep	diep (AC)	diep (incl. AC)		
	(<10 m –mv)	(>10 m –mv)	(>10 m –mv)		
	grondwater ⁷ (µg/l)	grondwater (µg/l)	grondwater ⁷ (µg/l)	grond (mg/kg d.s.)	grondwater (µg/l)
1. Metalen					
Antimoon	-	0,09	0,15	22	20
Arseen	10	7	7,2	76	60
Barium	50	200	200	- ⁸	625
Cadmium	0,4	0,6	0,06	13	6
Chroom	1	2,4	2,5	-	30
Chroom III	-	-	-	180	-
Chroom VI	-	-	-	78	-
Kobalt	20	0,6	0,7	190	100
Koper	15	1,3	1,3	190	75
Kwik	0,05	-	0,01	-	0,3
Kwik (anorganisch)	-	-	-	36	-
Kwik (organisch)	-	-	-	4	-
Lood	15	1,6	1,7	530	75
Molybdeen	5	0,7	3,6	190	300
Nikkel	15	2,1	2,1	100	75
Zink	65	24	24	720	800
	Streefwaarde			Interventiewaarden	
	grondwater ⁷ (µg/l)			grond	grondwater
2. Overige anorganische stoffen					
Chloride (mg CL/l)	100 mg/l			-	
Cyanide (vrij)	5			20	1.500
Cyanide (complex)	10			50	1.500
Thiocyanaat	-			20	1.500
3. Aromatische verbindingen					
Benzeen	0,2			1,1	30
Ethylbenzeen	4			110	150
Tolueen	7			32	1000
Xylenen (som) ¹	0,2			17	70
Styreen (vinylbenzeen)	6			86	300
Fenol	0,2			14	2000
Creosolen (som) ¹	0,2			13	200
4. PAK's					
Naftaleen	0,01			-	70
Fenantreen	0,003*			-	5
Antraceen	0,0007*			-	5
Fluorantheen	0,003			-	1
Chryseen	0,003*			-	0,2
Benzo(a)antraceen	0,0001*			-	0,5
Benzo(a)pyreen	0,0005*			-	0,05
Benzo(k)fluorantheen	0,0004*			-	0,05
Indeno(1,2,3cd)pyreen	0,0004*			-	0,05
Benzo(ghi)peryleen	0,0003			-	0,05
PAK's (totaal) (som 10) ¹	-			40	-
5. Gechloreerde Koolwaterstoffen					
A: (vluchtige) koolwaterstoffen					
Monochlooretheen (Vinylchloride) ²	0,01			0,1	5
Dichloormethaan	0,01			3,9	1.000
1,1-dichloorethaan	7			15	900
1,2-dichloorethaan	7			6,4	400
1,1-dichlooretheen ²	0,01			0,3	10
1,2-dichlooretheen (som) ¹	0,01			1	20
Dichloorpropanen (som) ¹	0,8			2	80
Trichloormethaan (chloroform)	6			5,6	400
1,1,1-trichloorethaan	0,01			15	300
1,1,2-trichloorethaan	0,01			10	130
Trichlooretheen (Tri)	24			2,5	500
Tetrachloormethaan (Tetra)	0,01			0,7	10
Tetrachlooretheen (Per)	0,01			8,8	40

Tabel 1: Streefwaarden grondwater en interventiewaarden grond en grondwater

	Streefwaarde		Interventiewaarden	
	grondwater ⁷ (µg/l)		grond	grondwater
5. Gechloreerde Koolwaterstoffen (vervolg)				
b. chloorbenzenen⁵				
Monochloorbenzeen	7		15	180
Dichloorbenzenen (som) ¹	3		19	50
Trichloorbenzenen (som) ¹	0,01		11	10
Tetrachloorbenzenen (som) ¹	0,01		2,2	2,5
Pentachloorbenzenen	0,003		6,7	1
Hexachloorbenzeen	0,00009*		2,0	0,5
c. chloorfenolen⁵				
Monochloorfenolen(som) ¹	0,3		5,4	100
Dichloorfenolen(som) ¹	0,2		22	30
Trichloorfenolen(som) ¹	0,03*		22	10
Tetrachloorfenolen(som) ¹	0,01*		21	10
Pentachloorfenol	0,04*		12	3
d. polychloorbifenylen (PCB's)				
PCB's (som 7) ¹	0,01*		1	0,01
e. Overige gechl. koolwaterstoffen				
Monochlooranilinen (som) ¹	-		50	30
Dioxine (som I-TEQ) ¹	-		0,00018	nvt6
Chloornaftaleen (som) ¹	-		23	6
6. Bestrijdingsmiddelen				
a. organochloorbestrijdingsmiddelen				
Chlooraan (som) ¹	0,02 ng/l*		4	0,2
DDT (som) ¹	-		1,7	-
DDE (som) ¹	-		2,3	-
DDD (som) ¹	-		34	-
DDT/DDE/DDD (som) ¹	0,004 ng/l*		-	0,01
Aldrin	0,009 ng/l*		0,32	-
Dieldrin	0,1 ng/l*		-	-
Endrin	0,04 ng/l*		-	-
Drins (som) ¹	-		4	0,1
α-endosulfan	0,2 ng/l*		4	5
α-HCH	33 ng/l		17	-
β-HCH	8 ng/l		1,6	-
γ-HCH (lindaan)	9 ng/l		1,2	-
HCH-verbindingen (som) ¹	0,05		-	1
Heptachloor	0,005 ng/l*		4	0,3
Heptachloorepoxide (som) ¹	0,005 ng/l*		4	3
b. organofosforpesticiden				
-				
c. organotin bestrijdingsmiddelen				
Organotinverbindingen (som) ¹	0,05* – 16 ng/l		2,5	0,7
d. chloorfenoxy-azijnzuur herbiciden				
MCPA	0,02		4	50
e. overige bestrijdingsmiddelen				
Atrazine	29 ng/l		0,71	150
Carbaryl	2 ng/l*		0,45	50
Carbofuran	2 9 ng/l		0,017	100
7. Overige stoffen				
Asbest ³	-		100	-
Cyclohexanon	0,5		150	15.000
Dimethyl ftalaat	-		82	-
Diethyl ftalaat	-		53	-
Di-isobutyl ftalaat	-		17	-
Dibutyl ftalaat	-		36	-
Butyl benzylftalaat	-		48	-
Dihexyl ftalaat	-		220	-
Di(2-ethylhexyl)ftalaat	-		60	-
Ftalaten (som) ¹	0,5		-	5
Minerale olie ⁴	50		5.000	600
Pyridine	0,5		11	30
Tetrahydrofuran	0,5		7	300
Tetrahydrothiofeen	0,5		8,8	5.000
Tribroommethaan (bromoform)	-		75	630

Toelichting voetnoten tabel 1

* Getalswaarde beneden de detectielimiet/bepalingsondergrens of meetmethode ontbreekt.

¹ Voor de samenstelling van de somparameters wordt verwezen naar bijlage N van de Regeling bodemkwaliteit (VROM, 2007). Bij het berekenen van een somwaarde worden voor de individuele componenten de resultaten < vereiste rapportagegrens AS3000 vermenigvuldigd met 0,7. Indien alle individuele waarden als onderdeel van de berekende waarde het resultaat < vereiste rapportagegrens AS3000 hebben, mag de beoordelaar ervan uit gaan dat de kwaliteit van de grond of het grondwater voldoet aan de van toepassing zijnde normwaarde. Indien er voor een of meer individuele componenten een of meer gemeten gehalten (zonder < teken) zijn, dan dient de berekende waarde te worden getoetst aan de van toepassing zijnde normwaarde. Deze regel geldt ook als gemeten gehalten lager zijn dan de vereiste rapportagegrens. Het verkregen toetsingsresultaat, op basis van een berekende somwaarde waarin voor een of meer individuele componenten is gerekend met een waarde van 0,7 maal de rapportagegrens, heeft geen verplichtend karakter. De onderzoeker heeft de vrijheid onderbouwd te concluderen dat het betreffende monster niet in die mate is verontreinigd als het toetsingsresultaat aangeeft. Dit geldt bijvoorbeeld als bij een meting van PAK in het grondwater alleen naftaleen in een licht verhoogde concentratie is aangetoond en de overige PAK een waarde '< vereiste rapportagegrens AS3000' hebben. Voor die overige PAK worden dan relatief hoge gehalten berekend (door de vermenigvuldiging met 0,7), waarvan kan worden onderbouwd dat die gehalten niet in het grondwater aanwezig zullen zijn gezien de immobiliteit van de betreffende stoffen.

² De Interventiewaarde voor grond voor deze stoffen is gelijk of kleiner dan de bepalingsgrens (intralaboratorium reproduceerbaarheid). Indien de stof wordt aangetoond moeten de risico's nader worden onderzocht. Bij het aantreffen van vinylchloride of 1,1-dichlooretheen in grond moet tevens het grondwater worden onderzocht.

³ Gewogen norm (concentratie serpentijn asbest + 10 x concentratie amfibool asbest).

⁴ De definitie van minerale olie wordt beschreven bij de analysenorm. Indien er sprake is van verontreiniging met mengsels (bijvoorbeeld benzine of huisbrandolie) dan dient naast het alkaangehalte ook het gehalte aan aromatische en/of polycyclische aromatische koolwaterstoffen te worden bepaald. Met deze somparameter is om praktische redenen volstaan. Nadere toxicologische en chemische differentiatie wordt bestudeerd.

⁵ Voor grondwater zijn effecten van PAK's, chloorbenzenen en chloorfenolen indirect, als fractie van de individuele interventiewaarde, optelbaar (dat wil zeggen 0,5 x interventiewaarde stof A heeft evenveel effect als 0,5 x interventiewaarde stof B). Dit betekent dat een somformule gebruikt moet worden om te beoordelen of van overschrijding van de interventiewaarde sprake is. Er is sprake van overschrijding van de interventiewaarde voor de som van een groep stoffen indien $\sum(C_i/I_i) > 1$, waarbij C_i = gemeten concentratie van een stof uit een betreffende groep en I_i = interventiewaarde voor de betreffende stof uit de betreffende groep.

⁶ Voor grondwater is er een indicatief niveau voor ernstige verontreiniging.

⁷ De Streefwaarden grondwater voor een aantal stoffen zijn lager dan de vereiste rapportagegrens in AS3000. Dit betekent dat deze Streefwaarden strenger zijn dan het niveau waarop betrouwbaar (routinematig) kan worden gemeten. De laboratoria moeten minimaal voldoen aan de vereiste rapportagegrens in AS3000. Het hanteren van een strengere rapportagegrens mag ook, mits de gehanteerde analysemethode voldoet aan AS3000. Bij het beoordelen van het meetresultaat '< rapportagegrens AS3000' mag de beoordelaar ervan uitgaan dat de kwaliteit van het grondwater voldoet aan de Streefwaarde. Indien het laboratorium een gemeten gehalte rapporteert (zonder < teken), moet dit gehalte aan de Streefwaarde worden getoetst, ook als dit gehalte lager is dan de vereiste rapportagegrens AS3000.

⁸ De norm voor barium is tijdelijk ingetrokken. Gebleken is dat de interventiewaarde voor barium lager was dan het gehalte dat van nature in de bodem voorkomt. Indien er sprake is van verhoogde bariumgehalten ten opzichte van de natuurlijke achtergrond als gevolg van een antropogene bron, kan dit gehalte worden beoordeeld op basis van de voormalige interventiewaarde voor barium van 920 mg/kg d.s. Deze voormalige interventiewaarde is op dezelfde manier onderbouwd als de interventiewaarden voor de meeste andere metalen en is voor barium inclusief een natuurlijk achtergrondgehalte van 190 mg/kg d.s.

⁹ Indien het laboratorium een waarde '< dan een verhoogde rapportagegrens' aangeeft (hoger dan de rapportagegrens AS3000), dan dient de betreffende verhoogde rapportagegrens te worden vermenigvuldigd met 0,7. De zo verkregen waarde (of hiermee berekende somwaarde) wordt getoetst aan de van toepassing zijnde normwaarde. Een dergelijke verhoogde rapportagegrens kan optreden bij de analyse van een zeer sterk verontreinigd monster of een monster met afwijkende samenstelling. Het zo verkregen toetsingsresultaat heeft geen verplichtend karakter. De onderzoeker heeft de vrijheid onderbouwd te concluderen dat het betreffende monster niet goed kan worden beoordeeld.

B: Indicatieve niveaus voor ernstige verontreiniging (INEV'S)

Voor de stoffen in tabel 2 zijn indicatieve niveaus voor ernstige verontreiniging opgenomen. Het betreffen stoffen van de tweede, derde en vierde tranche afleiding interventiewaarden. Op basis van twee redenen is een indicatief niveau voor ernstige verontreiniging aangegeven en geen interventiewaarde:

1. er zijn geen gestandaardiseerde meet- en analysevoorschriften beschikbaar of binnenkort te verwachten;
2. de ecotoxicologische onderbouwing van de interventiewaarde is niet aanwezig of minimaal en in het laatste geval lijkt het erop dat de ecotoxicologische effecten kritischer zijn dan de humaan-toxicologische effecten. De ecotoxicologische onderbouwing dient te voldoen aan de volgende criteria:
 - a. er dienen minimaal 4 toxiciteitsgegevens beschikbaar te zijn voor minimaal twee taxonomische groepen;
 - b. voor metalen dienen alle gegevens betrekking te hebben op het compartiment bodem;
 - c. voor organische stoffen mogen maximaal twee gegevens via evenwichtspartitie uit gegevens voor het compartiment water zijn afgeleid;
 - d. er dienen minimaal twee gegevens voor individuele soorten beschikbaar te zijn.

Indien aan een of meerdere van deze criteria niet is voldaan en indien ecotoxicologische effecten kritischer zijn dan huumaantoxicologische effecten, wordt volstaan met het vaststellen van een indicatief niveau voor ernstige verontreiniging. De indicatieve niveaus hebben een grotere mate van onzekerheid dan de interventiewaarden. De status van de indicatieve niveaus is daarom niet gelijk aan de status van de interventiewaarde. Over- of onderschrijding van de indicatieve niveaus heeft derhalve niet direct consequenties voor wat betreft het nemen van een beslissing over de ernst van de verontreiniging door het bevoegd gezag. Het bevoegd gezag dient daarom naast de indicatieve niveaus ook andere overwegingen te betrekken bij de beslissing of er sprake is van ernstige verontreiniging. Hierbij kan gedacht worden aan:

- nagaan of er op basis van andere stoffen sprake is van ernstige verontreiniging en spoed tot saneren. Op verontreinigde locaties komen vaak meerdere stoffen tegelijk voor. Indien voor andere stoffen wel interventiewaarden zijn vastgesteld kan op basis van deze stoffen nagegaan worden of er sprake is van ernstige verontreiniging en spoed tot saneren. In zo'n geval is een risicoschatting voor de stoffen waarvoor slechts een indicatief niveau is aangegeven minder relevant. Indien op basis van andere stoffen geen sprake blijkt te zijn van ernstige verontreiniging en spoed tot saneren, is een risicoschatting voor de stoffen waarvoor slechts een indicatief niveau is aangegeven wel belangrijk;
- een ad hoc bepaling van de actuele risico's. Bij de bepaling van actuele risico's ten behoeve van het vaststellen van de spoed tot saneren spelen naast toxicologische criteria ook andere locatiegebonden factoren een rol. Het gaat hierbij bijvoorbeeld om de blootstellingmogelijkheden, het gebruik van de locatie of de oppervlaktes van de verontreiniging. Dergelijke factoren kunnen vaak goed bepaald worden waardoor het ondanks de onzekerheid met betrekking tot de indicatieve niveaus toch mogelijk is een redelijke schatting van de actuele risico's uit te voeren. Het verdient aanbeveling hierbij gebruik te maken van bio-assays, omdat hiermee niet alleen de onzekerheden in de ecotoxicologische onderbouwing maar ook de onzekerheden ten gevolge van het gestandaardiseerde meet- en analysevoorschriften ontweken worden.
- aanvullend onderzoek naar de risico's van de stof. Er kunnen aanvullende toxiciteitexperimenten uitgevoerd worden om een betere schatting van de risico's van de stof te kunnen maken.

De INEV's zijn niet geëvalueerd en blijven gelijk aan de INEV's zoals opgenomen in de Circulaire streefwaarden en interventiewaarden bodemsanering (2000). Enkele voormalige interventiewaarden zijn omgezet in INEV's. Dit wordt toegelicht in het NOBO-rapport: VROM, 2008, in druk: NOBO: Normstelling en bodemkwaliteitsbeoordeling. Onderbouwing en beleidsmatige keuzes voor de bodemnormen in 2005, 2006 en 2007. Alleen voor MTBE is het INEV voor grondwater aangepast naar de waarde die is genoemd in de Circulaire zorgplicht Wbb bij MTBE- en ETBE-verontreinigingen (Staatscourant 18 december 2008, nr. 2139).

Tabel 2: Streefwaarden grondwater en indicatieve niveaus voor ernstige verontreiniging ⁶

<i>gehalten in grond zijn weergegeven voor standaardbodem (10% organische stof en 25% lutum)</i>				
Stofnaam	Streefwaarde		Interventiewaarden	
	grondwater ⁴ (µg/l)		grond (mg/kg d.s.)	grondwater (µg/l)
	ondiep ⁴	diep ⁴		
	(<10 m -mv)	(>10 m -mv)		
1. Metalen				
Beryllium	-	0,05*	30	15
Seleen	-	0,07	100	160
Tellurium	-	-	600	70
Thallium	-	2*	15	7
Tin	-	2,2*	900	50
Vanadium	-	1,2	250	70
Zilver	-	-	15	40
<i>gehalten in grond zijn weergegeven voor standaardbodem (10% organische stof en 25% lutum)</i>				
	Streefwaarde		Interventiewaarden	
	grondwater ⁷ (µg/l)		grond (mg/kg d.s.)	grondwater (µg/l)
3. Aromatische verbindingen				
Dodecylbenzeen	-	-	1.000	0,02
Aromatische oplosmiddelen ¹	-	-	200	150
Dihydroxybenzenen (som) ³	-	-	8	-
Catechol (o-dihydroxybenzeen)	0,2	-	-	1.250
Resorcinol (m-dihydroxybenzeen)	0,2	-	-	600
Hydrochinon (p-dihydroxybenzeen)	0,2	-	-	800
5. Gechloreerde Koolwaterstoffen				
Dichlooranilinen	-	-	50	100
Trichlooranilinen	-	-	10	10
Tetrachlooranilinen	-	-	30	10
Pentachlooranilinen	-	-	10	1
4-chloormethylfenolen	-	-	15	350
Dioxine (som I-TEQ) ²	-	-	nvt ⁵	0,001 ng/l
6. Bestrijdingsmiddelen				
Azinfosmethyl	0,1 ng/l *	-	2	2
Maneb	0,05 ng/l*	-	22	0,1
7. Overige stoffen				
Acrylonitril	0,08	-	0,1	5
Butanol	-	-	30	5.600
butylacetaat	-	-	200	6.300
Ethylacetaat	-	-	75	15.000
Diethyleen glycol	-	-	270	13.000
Ethyleen glycol	-	-	100	5.500
Formaldehyde	-	-	0,1	50
Isopropanol	-	-	220	31.000
Methanol	-	-	30	24.000
Methylethylketon	-	-	35	6.000
Methyl-tert-butyl ether (MTBE)	-	-	100	9.400

Toelichting voetnoten tabel 2

* Getalswaarde beneden de detectielimiet/bepalingsondergrens of meetmethode ontbreekt.

¹ Onder aromatische oplosmiddelen wordt een standaardmengsel van stoffen, aangeduid als 'C9-aromatic naphta' verstaan zoals gedefinieerd door de International Research and Development Corporation: o-xyleen 3,2%, i-isopropylbenzeen 2,74%, n-propylbenzeen 3,97%, 1-methyl-4-ethylbenzeen 7,05%, 1-methyl-3-ethylbenzeen 15,1%, 1-methyl-2-ethylbenzeen 5,44%, 1,3,5-trimethylbenzeen 8,37%, 1,2,4-trimethylbenzeen 40,5%, 1,2,3-trimethylbenzeen 6,18% en > alkylbenzenen 6,19%.

² Voor de samenstelling van de somparameters wordt verwezen naar bijlage N van de Regeling bodemkwaliteit (VROM, 2007). Bij het berekenen van een somwaarde worden voor de individuele componenten de resultaten < vereiste rapportagegrens AS3000 vermenigvuldigd met 0,7. Indien alle individuele waarden als onderdeel van de berekende waarde het resultaat < vereiste rapportagegrens AS3000 hebben, mag de beoordelaar ervan uit gaan dat de kwaliteit van de grond of het grondwater voldoet aan de van toepassing zijnde normwaarde. Indien er voor een of meer individuele componenten een of meer gemeten gehalten (zonder < teken) zijn, dan dient de berekende waarde te worden getoetst aan de van toepassing zijnde normwaarde. Deze regel geldt ook als gemeten gehalten lager zijn dan de vereiste rapportagegrens. Het verkregen toetsingsresultaat, op basis van een berekende somwaarde waarin voor een of meer individuele componenten is gerekend met een waarde van 0,7 maal de rapportagegrens, heeft geen verplichtend karakter. De onderzoeker heeft de vrijheid onderbouwd te concluderen dat het betreffende monster niet in die mate is verontreinigd als het toetsingsresultaat aangeeft.

³ Onder dihydroxybenzenen (som) wordt verstaan: de som van catechol, resorcinol en hydrochinon.

⁴ De Streefwaarden grondwater voor een aantal stoffen zijn lager dan de vereiste rapportagegrens in AS3000. Dit betekent dat deze Streefwaarden strenger zijn dan het niveau waarop betrouwbaar (routinematig) kan worden gemeten. De laboratoria moeten minimaal voldoen aan de vereiste rapportagegrens in AS3000. Het hanteren van een strengere rapportagegrens mag ook, mits de gehanteerde analysemethode voldoet aan AS3000. Bij het beoordelen van het meetresultaat '< rapportagegrens AS3000' mag de beoordelaar ervan uitgaan dat de kwaliteit van het grondwater voldoet aan de Streefwaarde. Indien het laboratorium een gemeten gehalte rapporteert (zonder < teken), moet dit gehalte aan de Streefwaarde worden getoetst, ook als dit gehalte lager is dan de vereiste rapportagegrens AS3000.

⁵ Voor grond is er een interventiewaarde.

⁶ Indien het laboratorium een waarde '< dan een verhoogde rapportagegrens' aangeeft (hoger dan de rapportagegrens AS3000), dan dient de betreffende verhoogde rapportagegrens te worden vermenigvuldigd met 0,7. De zo verkregen waarde (of hiermee berekende somwaarde) wordt getoetst aan de van toepassing zijnde normwaarde. Een dergelijke verhoogde rapportagegrens kan optreden bij de analyse van een zeer sterk verontreinigd monster of een monster met afwijkende samenstelling. Het zo verkregen toetsingsresultaat heeft geen verplichtend karakter. De onderzoeker heeft de vrijheid onderbouwd te concluderen dat het betreffende monster niet goed kan worden beoordeeld.

C: Bodemtypecorrectie

Bij de beoordeling van de kwaliteit van de bodem worden de in de tabellen opgenomen waarden voor standaardbodem omgerekend naar de waarden voor de betreffende bodem gebruik makende van de gemeten gehalten aan organische stof en lutum. De omgerekende waarden kunnen vervolgens met de gemeten gehalten worden vergeleken.

Metalen

Bij de omrekening voor metalen kan gebruik gemaakt worden van de volgende bodemtypecorrectieformule:

$$(IW)b = (IW)sb \times \left[\frac{A + (B \times \% \text{ lutum}) + (C \times \% \text{ organische stof})}{A + (B \times 25) + (C \times 10)} \right]$$

Waarin:

(IW)b = interventiewaarde voor de te beoordelen bodem;

(IW)sb = interventiewaarde voor standaardbodem;

%lutum = gemeten percentage lutum in de te beoordelen bodem. Voor bodem met een gemeten lutumgehalte van minder dan 2% wordt met een lutumgehalte van 2% gerekend;

% org. stof = gemeten percentage organische stof in de te beoordelen bodem. Voor bodem met een gemeten organisch stofgehalte van minder dan 2% wordt met een organisch stofgehalte van 2% gerekend;

A, B, C = stofafhankelijke constanten voor metalen (zie hieronder);

Tabel 3: Stofafhankelijke constanten voor metalen:

Stof	A	B	C
Arseen	15	0,4	0,4
Barium	30	5	0
Beryllium	8	0,9	0
Cadmium	0,4	0,007	0,021
Chroom	50	2	0
Kobalt	2	0,28	0
Koper	15	0,6	0,6
Kwik	0,2	0,0034	0,0017
Lood	50	1	1
Nikkel	10	1	0
Tin	4,0	6	0
Vanadium	12	1,2	0
Zink	50	3	1,5

Organische verbindingen

De interventiewaarden en indicatieve niveaus voor ernstige verontreiniging voor organische verbindingen, zijn afhankelijk van het organische stofgehalte. Bij omrekening voor organische verbindingen, met uitzondering van PAK's, kan gebruik gemaakt worden van de volgende bodemtypecorrectieformule:

$$(IW)b = (IW)sb \times (\% \text{ organische stof} / 10)$$

Waarin:

(IW)b = interventiewaarde voor de te beoordelen bodem;
(IW)sb = interventiewaarde voor standaardbodem;
% org. stof = gemeten percentage organische stof in de te beoordelen bodem. Voor bodems met gemeten percentage organische stofgehalten van meer dan 30% respectievelijk minder dan 2% worden gehalten van respectievelijk 30% en 2% aangehouden.

PAK's

Voor interventiewaarde PAK's wordt geen bodemtypecorrectie voor bodems met een organisch stofgehalte tot 10% en bodems met een organisch stofgehalte boven de 30% toegepast. Voor bodems met een organisch stofgehalte tot 10% wordt een interventiewaarde van 40 mg/kg d.s. en voor bodems met een organisch stofgehalte vanaf 30% een interventiewaarde van 120 mg/kg d.s. gehanteerd. Tussen de 10% en 30% organische stof gehalte kan gebruik gemaakt worden van de volgende bodemtypecorrectieformule:

$$(IW)b = 40 \times (\% \text{ organische stof} / 10)$$

Waarin:

(IW)b = interventiewaarde voor de te beoordelen bodem
% organische stof = gemeten percentage organische stof in de te beoordelen bodem.

D: Meetvoorschriften

De te hanteren analysemethoden zijn opgenomen in Bijlage L, behorende bij artikel 1.1 (versie 30 november 2007) van de Regeling bodemkwaliteit. Staatscourant 20 december 2007, nr. 247, pag 67.

BIJLAGE 5

Monsternemingsplan en -formulier asbest



Projectgegevens		Monsternemings-plan SIKB-BRL protocol 2018 (asbest in grond/puin) (monsterneming asbest in grond en/of puin)	
Projectnummer	152004	 HUNNEMAN MILIEU - ADVIES NEN/VOA Lage Valkseweg 149 Lunteren 190904 oktober 2019	
Locatie, gemeente	Edde		
Opdrachtgever	Struithoeve		
Doel onderzoek	<input checked="" type="checkbox"/> verkennend <input type="checkbox"/> nader onderzoek		
Uitvoerende organisatie	Hunneman Milieu-Advies Raalte BV.		
Verantwoordelijke MT	J. Postma		
Assistent/leerling			
Verantwoordelijke PL	D. Humanc	Tel.nr: 0572-360998	

Checklist veiligheid en onderzoeksstrategie

onverdacht: standaard veiligheidsmaatregelen conform geldende CROW-P132 / CROW 400

verdacht: *2 drupzone* vochtmetingen en strategie bepaling aanvullende veiligheidsmaatregelen zie RF-33

Toets uitvoering	
Maaiveldinspectie uitgevoerd	<input type="checkbox"/> ja <input checked="" type="checkbox"/> nee, voorafgaand aan veldwerk
Aanvullende instructie locatiebezoek	<input checked="" type="checkbox"/> nee <input type="checkbox"/> ja
Aanvullende instructie veldwerk	<input checked="" type="checkbox"/> nee <input type="checkbox"/> ja zie RF-33
Aanvulling standaard apparatuur, hulpmiddelen	<input checked="" type="checkbox"/> nee <input type="checkbox"/> ja: .
afwijkingen VKB-protocol/NEN-normen	<input checked="" type="checkbox"/> nee <input type="checkbox"/> ja motivatie:
Klic-melding	<input checked="" type="checkbox"/> nvt <input type="checkbox"/> ja <input type="checkbox"/> door aannemer

Laboratorium en coderingen

Laboratorium	Code monster(s):	<input checked="" type="checkbox"/> bodem NEN-5707	<i>RF-01 t/m RF-05</i>
<input checked="" type="checkbox"/> Omegam		<input type="checkbox"/> puin (NEN-5897)
<input type="checkbox"/> AL-west		<input type="checkbox"/> materiaalmonster (NEN-5896)
<input type="checkbox"/>		<input type="checkbox"/> materiaal verzamelmonster (MVM)

Checklist onderzoeks- en veiligheidsmaterialen

- Spade Afsluitbare emmers Hersluitbare plastic zakken
- Hark Meetlint / Meetwiel Landmeetapparatuur
- Folie Markeerlint Piketpaaltjes
- Werkschets Schouwbak Ruime hoeveelheid werkwater van drinkwaterkwaliteit
- Vochtmeteter Veiligheidshelm Halfgelaatsmasker
- Veiligheidshandschoenen Plakband Afspoelbare- of wegwerpoveralls
- Afspoelbare laarzen of wegwerpoverschoenen
- Grove zeven met een maaswijdte van 40 en 20 millimeter
- Monsterschep van minimaal 10 centimeter lang en 5 centimeter breed
- Grondboor met een zo groot mogelijke middellijn, maar minimaal 3xD₁₀₀ of 12 centimeter
- Grove balans met een bereik tot 60 kilogram, afleesbaar op hele grammen (1% nauwkeurigheid)

gemechaniseerde apparatuur voor graaf- en grondwerk, geschikt voor het nemen van monsters (voorzien van overdruk)

P3-overdrukmasker met filter en laadapparaten Stickers met de tekst "asbesthoudend afval"

Overdrukcabine op de laadschop of kraan Asbest decontaminatie-unit

zakken met opschrift "asbest gevaarlijk"

Ruimte voor notities en toelichting



Projectgegevens		Monsternemings-formulier SIKB-BRL protocol 2018 (asbest in grond/puin) (monsterneming asbest in grond en/of puin)	
Opdrachtgever	<input checked="" type="radio"/> idem monsternemingsplan		
Doel onderzoek	<input checked="" type="radio"/> idem monsternemingsplan	<input checked="" type="radio"/> verkennend	<input type="radio"/> nader
Uitvoerende veldwerker(s)	J. Pijlma		
Uitvoeringsdatum	6-11-2019 / 12-11-2019		
Locatiegegevens			
Locatie ingedeeld in deelgebieden/RE's	<input type="radio"/> nee	<input checked="" type="radio"/> ja, ingedeeld o.b.v. welke criteria: aantal inspectiegaten, puin / geen puin	
Strategie aangepast	<input checked="" type="radio"/> nee	<input type="radio"/> ja, reden:	
Omstandigheden visuele inspectie			
Neerslag	<input checked="" type="radio"/> < 10 mm	<input type="radio"/> > 10 mm per uur	<input type="radio"/> regen <input type="radio"/> hagel <input type="radio"/> sneeuw
Tijdstip	<input checked="" type="radio"/> na zonsopgang/voor zonsondergang <input type="radio"/> na zonsondergang		
Zicht	<input type="radio"/> < 50 m <input checked="" type="radio"/> > 50 m		
Bedekking maaiveld	<input type="radio"/> < 25%	<input checked="" type="radio"/> > 25%	vegetatie, waterplassen, anders nl.: slinkers
Vegetatie verwijderd?	<input type="radio"/> ja <input type="radio"/> nvt	<input checked="" type="radio"/> nee bedekkingsgraad na verwijdering <input type="radio"/> < 25% <input type="radio"/> > 25%	
Maaiveldinspectie uitgevoerd	<input type="radio"/> nee, tijdens locatie bezoek		
bijzonderheden maaiveldinspectie	<input checked="" type="radio"/> ja, voorafgaand aan veldwerk		
bijzonderheden maaiveldinspectie	<input checked="" type="radio"/> nee <input type="radio"/> ja:		
Resultaten visuele inspectie en overige veldwerkzaamheden			
vochtgehalte	<input checked="" type="radio"/> > 10 %	<input type="radio"/> < 10 %	Aantal metingen: 10
maatregelen (n.a.v. vochtgehalte)			
Re's/proefvlakken/rasters/	afmetingen vermelden op tekening		
Indien visueel asbest aangetroffen:	Hoeveelheid, type.plaat/golf/, vindplaats zie tekening en codering <input type="radio"/> zie boorstaat veldwerk <input type="radio"/> herkomst indien bekend: <input type="radio"/> opmerkingen		
Gaten/sleuven/boringen	boordiepte en/of afmetingen vermelden, bij voorkeur bij de profielbeschrijving 30x30x50 cm.		
Bodemmonsters	codering en datum overdracht aan lab vermelden, bij voorkeur bij de profielbeschrijving		
Checklist bijlagen	<input checked="" type="radio"/> foto's	<input checked="" type="radio"/> kaart	<input type="radio"/> overig:
Toets uitvoering			
afwijkingen van VKB-protocol 2018 of van NEN 5707/5897	<input checked="" type="radio"/> nee <input type="radio"/> ja, aard en motivatie afwijkingen:		
paraaf veldwerker	d.d.: 12-11-2019	MT:	[Handwritten Signature]
voor akkoord projectleider	d.d.: 22-11-2019	PL:	[Handwritten Signature]
Ruimte voor notities			

BIJLAGE 6

Historische informatie

Historische informatie HO Vitterweg 1 te Lunteren

Adviseur	F. van den Berg
Datum adviesaanvraag	woensdag 6 november 2019
Bijlagen bijgevoegd?	<input checked="" type="checkbox"/> Ja <input type="checkbox"/> Nee

1. Adresgegevens

Lage Valkseweg 149 te Lunteren.

(kadastrale aanduiding: **Lunteren** - sectie **A** - nr. **22521**)

Bij het historisch onderzoek is het bovenstaand adres en de omliggende percelen bekeken. De locatie ligt in buiten de bebouwde kom.

2. Bodeminformatie

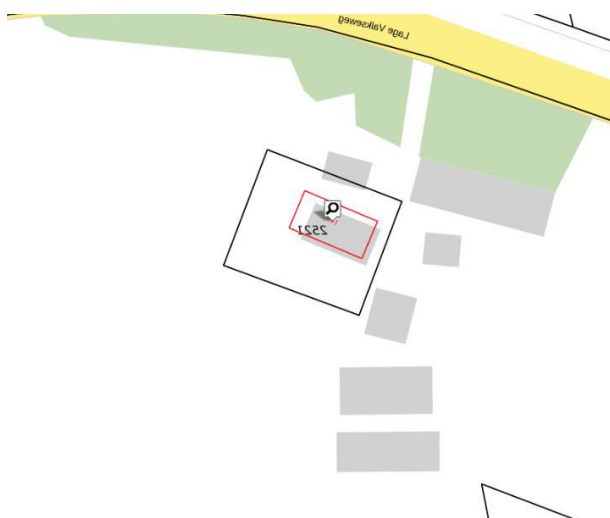

Op het perceel is bij ons geen bodemonderzoek bekend.
(Bodemloket laat wel een lege vermelding met GE022802601 zien).
Op naast gelegen perceel is bij ons geen onderzoek bekend

3. Milieuvergunningenarchief

Van de onderzoekslocatie zijn geen bodemrelevante aanwijzingen zijn in geen milieuvergunningenarchief gevonden.

4. Bouwarchief

Van de onderzoekslocatie zijn geen bodemrelevante aanwijzingen in het bouwarchief gevonden.

5. Aanwezigheid tanks

Er zijn op de onderzochte adressen geen gegevens bekend van ondergrondse tanks.

6. Luchtfoto's

Luchtfoto 2019



Luchtfoto 2013

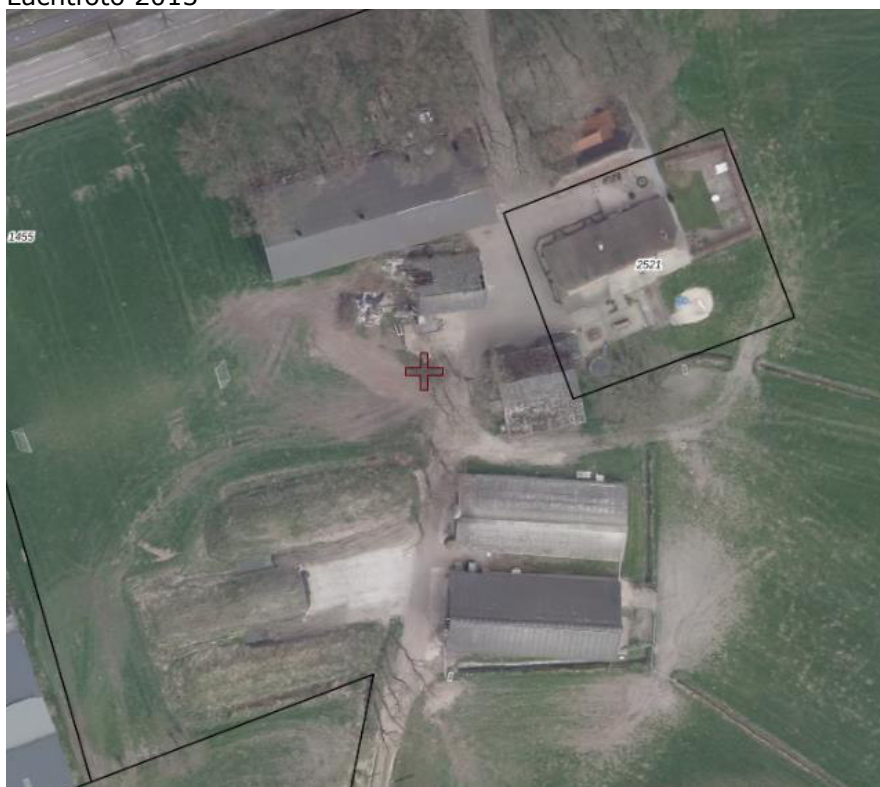

Luchtfoto 2009



Luchtfoto 1998



7. Asbest

Uit het historisch onderzoek blijkt niet direct dat de locatie verdacht is van bodemverontreiniging met asbest. Er is wel sprake van enkele golfplattendaken.

Mogelijk kan uit de terreininspectie en/of informatie van de eigenaar/gebruiker van de locatie blijken dat er (mogelijk) asbest in de bodem voorkomt.

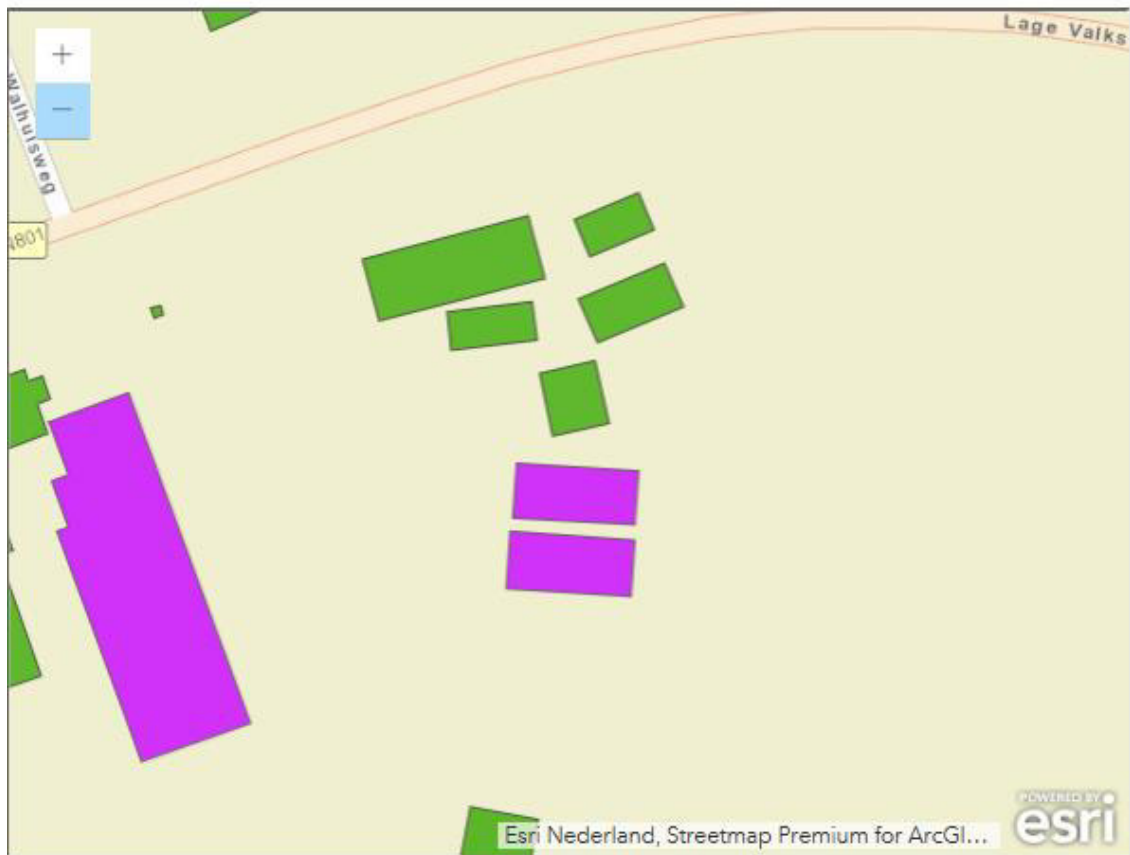

 Asbest aanwezig	 Gesaneerd / sloopmelding verleend
 Verdacht, mogelijk asbest aanwezig	 Niet verdacht / gesloopt



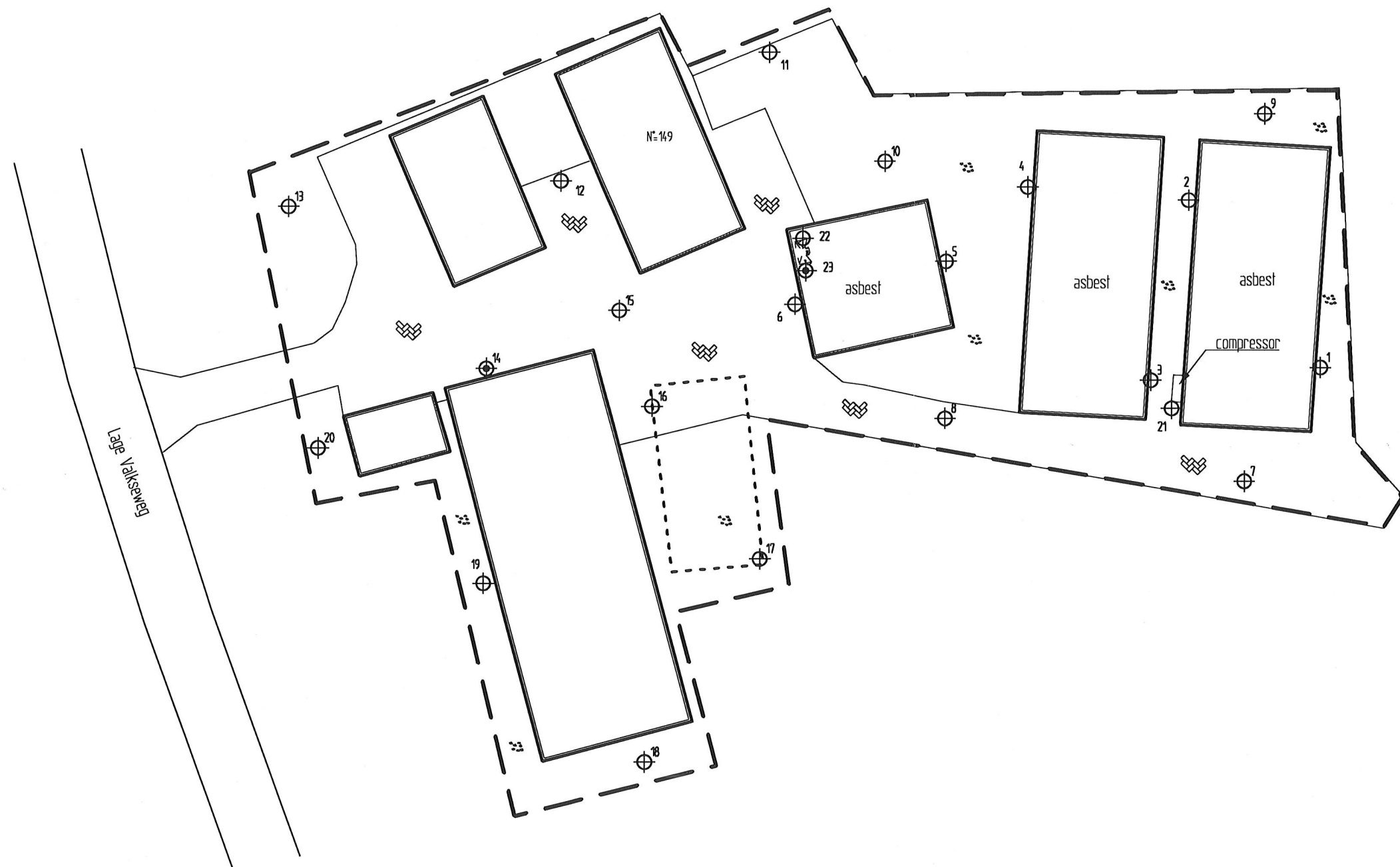

<https://www.gelderland.nl/bestanden/Geo-teksten/Webmaps/Asbestdakenkaart/index.html>

TEKENING 1-1

Situatie met monsterpunten en peilbuizen

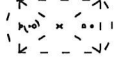

LEGENDA

-  monsterpunt met nummer
-  peilbuis met nummer
-  voormalige tank
-  grens onderzoeklocatie



De heer E.Top
Verkennd bodem- en asbestonderzoek
Lage Valkseweg 149 te Lunteren
Situatie met monsterpunten en peilbuizen

Projectnummer	190904
Tekening	1-1
Schaal	1:500
Afmetingen	A3_1
Datum	nov.-2019
Getekend	dh
Filename	190904A



Barkstraat 5
Postbus 253
8100 AG Raalte
Tel.: 0572-360998
Fax.: 0572-351574