

STRUIKHOEVE ADVIES &amp; BEMIDDELING

T.a.v. dhr. A. Ruitenbeek

Struikweg 8

6732 DE Harskamp

Datum 28 november 2019  
Kenmerk BE/2019/611/r  
Uw kenmerk Email d.d. 25-9-2019  
Auteur(s) ir. T.W.D. Schrader  
Collegiale toets ing. C.J. Blom

**BLOM ECOLOGIE B.V.**  
ADVIES & ONDERZOEK

Zandweg 46

4181 PM Waardenburg

t 0418 820 288

e info@blomecologie.nl

i www.blomecologie.nl

KvK 67221904

BTW 856882999B01

IBAN NL21RABO0314240683

## Oriënterend onderzoek naar beschermde flora en fauna aan de Lage Valkseweg 149 te Lunteren

Aan de Lage Valkseweg 149 te Lunteren is een Agrarisch bedrijf met bedrijfswoning en enkele opstallen gesitueerd. De initiatiefnemer is voornemens enkele opstallen te saneren, de vrijgekomen sloopmeters worden elders toegepast. Het bestemmingsplan voorziet niet in de beoogde ontwikkeling van 'agrarisch' naar 'wonen' en dient derhalve te worden gewijzigd.

De beoogde ontwikkeling heeft mogelijk een negatief effect op beschermde flora en fauna (soortenbescherming), beschermde natuurgebieden (gebiedsbescherming) en/of beschermde houtopstanden. Ten behoeve van de beoogde ontwikkeling geldt de wettelijke verplichting onderzoek te verrichten naar de aanwezigheid van beschermde flora en fauna en de mogelijke effecten van de ruimtelijke ingreep daarop. Middels voorliggend ecologisch oriënterend onderzoek is de (potentiële) aanwezigheid van beschermde flora en fauna en de betekenis van de planlocatie voor deze soorten in kaart gebracht.

Struikhoeve Advies & Bemiddeling begeleidt de ruimtelijke procedure en heeft Blom Ecologie B.V. verzocht de planlocatie te onderzoeken op aanwezigheid van beschermde flora en fauna en deze vervolgens te toetsen aan de effecten van de werkzaamheden en het geldende bestemmingsplan.

### Onderzoeksdoelen

Middels dit oriënterend onderzoek worden de volgende onderzoeksvragen beantwoord:

- Is het bestemmingsplan dat wordt opgesteld voor het project zoals hiervoor omschreven uitvoerbaar zoals het bepaalde in de Wro (art. 3.1.6 Bro)?
- Welke, krachtens de Wet natuurbescherming, beschermde flora en fauna zijn (potentieel) aanwezig op de planlocatie?
- Welke negatieve effecten treden op voor (potentieel) aanwezige flora en fauna als gevolg van de beoogde ruimtelijke ingreep?
- Heeft de beoogde ruimtelijke ingreep een negatief effect op het de instandhoudingsdoelen van Natura 2000-gebieden of de wezenlijke kenmerken en waarden van Natuurnetwerk Gelderland?
- Heeft de beoogde ruimtelijke ingreep een negatief effect op houtopstanden die middels de Wet natuurbescherming zijn beschermd?
- Dienen er vervolgstappen in het kader van de Wet natuurbescherming te worden genomen, en zo ja, welke?

### Planlocatie

De planlocatie is gelegen aan de Lage Valkseweg 149 te Lunteren (figuur 1). Op het agrarische perceel is een bedrijfswoning met enkele opstallen aanwezig, te weten;

1. Bedrijfswoning met gemetselde muren en rieten dak (blijft behouden);
2. Bijgebouw met gemetselde muren en rieten/pannedak (blijft behouden);
3. Varkensstal met gemetselde muren en golfplaten dak;
4. Loods/ stro-opslag uit damwandplaten met golfplaten dak;
5. Pluimveestal (leeg) met gemetselde muren en golfplaten dak;
6. Rundveestal (leeg) met gemetselde muren en golfplaten dak;
9. Berging/carport met potdeksels en golfplaten dak.

De nummering correspondeert met de kaart in figuur 3.

Het erf is vrijwel volledig verhard met klinkers. Aan de voorzijde van het bijgebouw 2 is een siertuin met gazon aanwezig en er zijn enkele bomen aanwezig op het erf. Op het perceel is sprake van een hoog kwaliteitsbeeld. In figuur 2 en bijlage 1 zijn een aantal foto's opgenomen die een impressie geven van de planlocatie en de directe omgeving hiervan.

De directe omgeving van de planlocatie wordt gekenmerkt door boerenerven met agrarische percelen. De meeste agrarische bedrijven zijn ingericht op melkvee en pluimvee. Er is sporadisch sprake van landschapselementen met verbindende groenstructuren, maar over het algemeen is er sprake van een open agrarisch landschap. 300 m ten noorden stroomt de Kleine Valsebeek. De dichtstbijzijnde snelwegen zijn de A1 op 5,3 km ten noorden en de A30 op 6,4 km ten westen van het plangebied.



Figuur 1 De planlocatie (rood omkaderd) is gelegen aan de Lage Valkseweg 149 te Lunteren (bron kaartmateriaal: arcgis.com).



Figuur 2 Fotografische indruk van de planlocatie en de directe omgeving hieraan.

#### Funcieverandering en effecten

De beoogde ingrepen zijn permanent van karakter. De beoogde ontwikkeling betreft het saneren van een vijftal opstallen, te weten de varkensstal 3, loods 4, pluimveestal 5, rundveestal 6 en berging 9. Daarnaast worden er enkele bomen aangeplant om de bestaande bomenlaan te versterken. Onderstaand volgt een korte opsomming van de ingrepen en effecten:

- saneren van bebouwing: algemene sloopwerkzaamheden en afvoer sloopmateriaal;
- verwijderen terreininrichting, waaronder gedeelte van het groen: graafwerkzaamheden, transport (afvoer) van materiaal en groen;
- egaliseren terrein: graafwerkzaamheden en grondtransport;
- aanplant bomen: graafwerkzaamheden en aanplanten van bomen;
- revitalisatie terrein en aanleg verharding: allerhande (straat- en hoveniers) werkzaamheden.

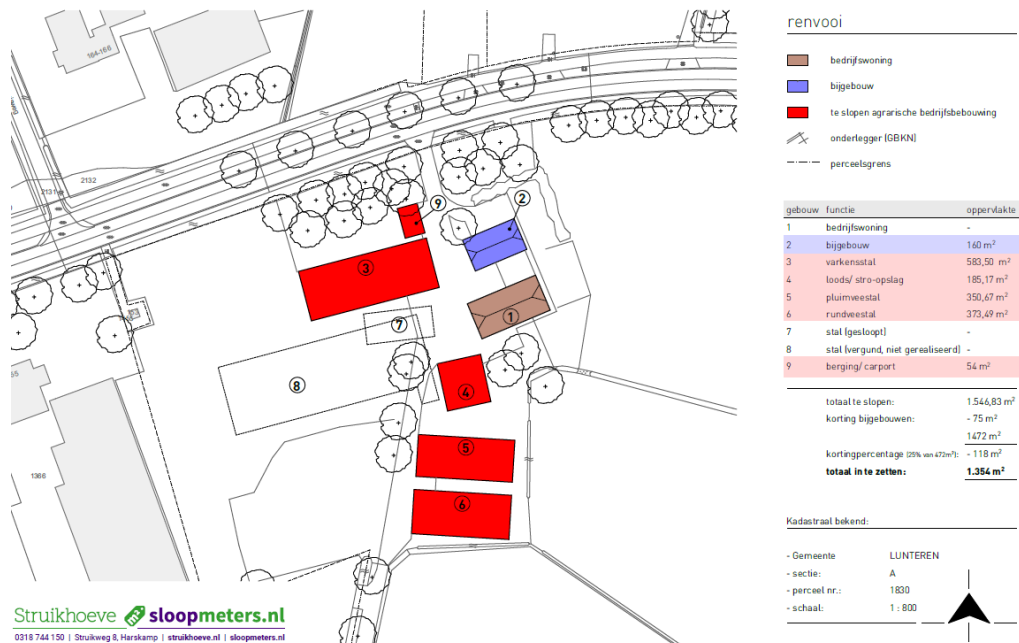

Figuur 3 Visuele representatie van de huidige situatie met de te slopen opstallen rood gearceerd. Opstallen 7 en 8 zijn niet benoemd (bron: Struikhoeve Advies & Bemiddeling).



Figuur 4 Visuele representatie van de beoogde inrichting (bron: Struikhoeve Advies & Bemiddeling).

### Methode

Dit oriënterend onderzoek verkent alle relevante vakgebieden met betrekking tot de Wet natuurbescherming. Hierbij wordt een beoordeling gegeven van de aanwezigheid van specifieke potentie voor beschermde flora en fauna op de planlocatie, de betekenis van de planlocatie voor de aanwezige soorten en de effecten van de voorgenomen ingrepen op de soorten. Dit onderzoek bestaat uit een veldbezoek en raadpleging van externe bronnen.

### Veldbezoek

Het veldbezoek is een momentopname van de aanwezige flora en fauna. Tijdens het veldbezoek is de planlocatie nauwkeurig onderzocht, waarbij ook gelet werd op sporen en delen of restanten van planten en/of dieren. Het veldbezoek heeft plaatsgevonden op 18 november 2019 en is uitgevoerd door ir. T.W.D. Schrader. De weersomstandigheden tijdens het veldbezoek waren; droog, 8/8 bewolkt, 5° Celsius en windkracht 3 (Bft).

### Externe bronnen

Vaak zijn er al gegevens bekend over een planlocatie en de directe omgeving hiervan. Deze gegevens worden onder andere beheerd in rapporten en naslagwerken en door de Nationale Database Flora en Fauna (NDFP). Raadpleging van externe bronnen levert vaak nuttige aanvullende informatie op en biedt daarmee een vollediger beeld van de (mogelijk) aanwezige flora en fauna.

## Wet natuurbescherming

Per 1 januari 2017 zijn drie voormalige wetten; de Flora- en faunawet samen met de Boswet en de Natuurbeschermingswet 1998, vervangen door de Wet natuurbescherming (Wnb). Bevoegdheden zijn met het ingaan van deze wet overgedragen van het rijk naar de provincie.

### Algemene zorgplicht

In de Algemene zorgplicht (art. 1.11) wordt voorgeschreven dat nadelige gevolgen voor flora en fauna voorkomen moet worden. Het uitgangspunt van de Algemene zorgplicht is dat het doden, verwonden, verontrusten of beschadigen van flora en fauna wordt vermeden. Deze zorgplicht geldt voor iedereen.

### (a) Soortenbescherming

De soortenbescherming is opgedeeld in de volgende beschermingsregimes: *Vogelrichtlijnsorten* (art. 3.1), *Habitatrichtlijnsorten* (art. 3.5) en *Andere soorten* (art. 3.10). Hierin worden ook rust- en voortplantingsverblijfplaatsen en het functioneel leefgebied beschermd. Bij negatieve effecten op soorten in de specifieke soortenbescherming geldt een ontheffingsplicht.

Van de verboden als bedoeld in *Andere soorten* art. 3.10 eerste lid kan door bevoegd gezag vrijstelling verleend worden voor het opzettelijk doden of vangen van individuen en voor het opzettelijk beschadigen of vernielen van vaste voortplantingsplaatsen of rustplaatsen voor bepaalde soorten.

In de verordening Ruimte van de provincie Gelderland is voor de volgende soorten vrijstelling opgenomen in het kader van ruimtelijke ontwikkelingen:

Tabel 1 Vrijgestelde soorten in het kader van ruimtelijke ontwikkelingen in de provincie Gelderland.

<i>Aardmuis</i>	<i>Gewone bosspitsmuis</i>	<i>Ondergrondse woelmuis</i>
<i>Bastaardkikker</i>	<i>Gewone pad</i>	<i>Ree</i>
<i>Bosmuis</i>	<i>Haas</i>	<i>Rosse woelmuis</i>
<i>Bruine kikker</i>	<i>Huisspitsmuis</i>	<i>Tweekleurige bosspitsmuis</i>
<i>Dwergmuis</i>	<i>Kleine watersalamander</i>	<i>Veldmuis</i>
<i>Dwergspitsmuis</i>	<i>Konijn</i>	<i>Vos</i>
<i>Egel</i>	<i>Meerkikker</i>	<i>Woelrat</i>

### (b) Gebiedsbescherming

Naast de specifieke soortenbescherming kent Nederland ook gebiedsbescherming, waarbij bepaalde gebieden extra bescherming genieten. Het gaat hier hoofdzakelijk om Natura 2000-gebieden en het Natuurnetwerk Gelderland. In deze gebieden mogen in principe geen werkzaamheden binnen de grenzen uitgevoerd worden. Voor werkzaamheden in Natura 2000-gebieden is bij mogelijke effecten een Voortoets vereist en binnen het Natuurnetwerk Gelderland geldt het 'nee, tenzij'-principe. In bepaalde gevallen dient er natuurcompensatie uitgevoerd te worden. Ten aanzien van Natura 2000-gebieden kunnen ook externe effecten als stikstofdepositie en licht- of geluidsuitstraling van invloed zijn. Ten aanzien van het Natuurnetwerk Gelderland geldt dat externe werking geen toetsingskader is. Bij negatieve effecten op beschermde natuurgebieden geldt een ontheffingsplicht.

### *(c) Houtopstanden*

Houtopstanden onder de Wnb betreffen zelfstandige eenheden van bomen, boomvormers, struiken, hakhout of griend, met een oppervlakte van 1000 m<sup>2</sup> of meer, of een rijbeplanting met meer dan 20 bomen. Het is verboden een houtopstand geheel of gedeeltelijk te vellen of te doen vellen, met uitzondering van het periodiek vellen van griend- of hakhout, zonder voorafgaande melding daarvan bij gedeputeerde staten. Ingeval een houtopstand geheel of gedeeltelijk is geveld, dient deze binnen drie jaar herplant te worden.

### **Beoordeling (a) soortenbescherming**

Op basis van het veldbezoek en de bureaustudie wordt per soortgroep besproken wat de potentie van de planlocatie en de directe omgeving daarvan is en welke effecten daarop te verwachten zijn ten gevolge van de beoogde ontwikkeling. Voor een aantal van de nationaal beschermde soorten (beschermingsregime 'Andere soorten') geldt vrijstelling in het kader van ruimtelijke ontwikkelingen (zie *soortenbescherming*). In de voorliggende beoordeling is specifiek gelet op de potentiële aanwezigheid van beschermde soorten waarvoor geen vrijstelling geldt c.q. soorten waarvoor een ontheffingsplicht noodzakelijk is.

#### *Vaatplanten*

In de directe omgeving van de planlocatie is het voorkomen van beschermde vaatplanten niet bekend (NDFD 2009-2019). Gedurende het veldbezoek zijn geen beschermde planten en/of sporen hiervan aangetroffen. Het plangebied is vrijwel volledig verhard. Ter plaatse van de planlocatie is slechts sprake van inheemse of aangeplante kruiden zonder beschermde status. Enkele waargenomen soorten betreffen: roos, hortensia, rododendron, grote brandnetel en smalle weegbree. Op de muren van de te slopen opstallen is geen (beschermde) muurvegetatie aangetroffen. Op het perceel staan enkele bomen, waaronder enkele zomereiken.

De beoogde ontwikkeling leidt niet tot aantasting van beschermde en/of kwetsbare vegetatie. Beschermde planten stellen over het algemeen specifieke eisen aan hun milieu, zoals kalkhoudende schrale grond of stikstofarme blauwe graslanden. De planlocatie is een boerenperceel met vrijwel volledige verharding. Gelet op de functie, ligging en het gebruik van het perceel in relatie tot de habitatpreferentie van kwetsbare en zeldzame soorten wordt de aanwezigheid hiervan niet verwacht. Daarnaast zijn beschermde planten niet aangetroffen gedurende het veldbezoek, waarmee negatieve effecten ten aanzien van beschermde vaatplanten derhalve kunnen worden uitgesloten.

#### *Grondgebonden zoogdieren*

Tijdens het veldbezoek zijn geen sporen aangetroffen van (beschermde) zoogdieren. In de omgeving is onder andere de aanwezigheid van de volgende soorten vastgesteld: bosmuis, bruine rat, das, dwergmuis, dwergspitsmuis, eekhoorn, egel, gewone bosspitsmuis, haas, huismuis, huisspitsmuis, konijn, ree, rosse woelmuis, veldmuis en vos (Broekhuizen et al., 2016; NDFD 2009-2019). Voor de volgende soorten geldt dat deze beschermd zijn onder de Wet natuurbescherming en geen vrijstelling geldt in het kader van ruimtelijke ontwikkelingen: das en rode eekhoorn.

Grondgebonden zoogdieren prefereren een leefomgeving waarin voldoende voedsel, rust- en voortplantingsmogelijkheden aanwezig zijn. De das leeft in gebieden die bestaan uit een combinatie van diverse habitattypen. Vaak zijn dit zowel hooggelegen als laaggelegen gronden die op korte afstand van elkaar liggen, in meestal kleinschalige akker- en weidelandschappen met voldoende bosjes, houtwallen, singels en heggen. Het leefgebied van de das is niet aanwezig binnen het plangebied, door de vrijwel volledige verharding die aanwezig is. Daarnaast is er sprake van een hoge mate van verstoring door bewoning. Het is uitgesloten dat de beoogde ingreep een negatief effect heeft op de das. Eekhoorns leven in loofbos, naaldbos of gemengd bos maar ook in tuinen, parken en houtwallen in de buurt van bos (Zoogdiervereniging eekhoorn, 2019). Het stapelvoedsel bestaat uit zaden en noten. Eekhoorns bouwen op minstens 5 m hoogte slaapnesten in bomen, in de voortplantingsperiode bouwt het vrouwtje een groter kraamnest. Op en rondom de planlocatie zijn geen nestbomen (vaste rust- en verblijfplaatsen) van rode eekhoorn aangetroffen. Er zijn enkele hoge zomereiken aanwezig, maar deze zijn niet aangesloten op overige groenstructuren in de omgeving.

Het is derhalve door het gebrek aan grotere aaneengesloten houtopstanden/bosgebieden zeer aannemelijk dat de eekhoorn niet voorkomt op of nabij de planlocatie. Daarnaast heeft de beoogde ingreep niet tot gevolg dat bomen verdwijnen, de bestaande bomenlaan wordt juist versterkt door aanplant van nieuwe bomen. Het is derhalve uitgesloten dat de rode eekhoorn negatieve effecten ondervindt ten gevolge van de beoogde ingreep.

Het voorkomen van kleine marterachtigen (bunzing, hermelijn of wezel) of steenmarter is niet bekend binnen 2 km van de planlocatie (NDFD 2009-2019). Kleinschalige agrarische percelen kunnen in sommige situaties functioneel leefgebied (foerageergebied of verblijfplaatsen) bieden voor deze soorten. De te saneren opstallen bieden echter geen geschikte verblijfplaatsen, aangezien deze óf volledig dicht zijn (varkensstal) of er geen isolatie/dakbeschoot aanwezig is (overige opstallen). Er is derhalve geen sprake van het wegnemen van verblijfplaatsen. Het wegnemen van foerageergebied of migratieroutes is ook niet aan de orde, aangezien er alleen maar meer groenstructuren worden geplaatst in de beoogde ingreep. Negatieve effecten ten aanzien van kleine marterachtigen en/of steenmarter worden derhalve uitgesloten.

Gelet op het gebruik van de locatie en de afwezigheid van gunstige migratieroutes in de directe omgeving van de locatie is het aannemelijk dat soorten van de *Habitatrichtlijn* en niet vrijgestelde *Andere soorten* niet op de locatie voorkomen. De planlocatie heeft enkel mogelijk een functie voor algemene soorten. Dit betreft met name egel, konijn, mol en veldmuis. Dergelijke soorten zijn dermate opportunistisch dat in de directe omgeving voldoende vergelijkbaar habitat aanwezig is waar ze zich al dan niet tijdelijk kunnen ophouden. Bovendien geldt voor dergelijke algemene soorten vrijstelling in het kader van ruimtelijke ontwikkelingen. Op en rondom de planlocatie zijn geen holen, nesten of sporen aangetroffen die duiden op de aanwezigheid van beschermde zoogdiersoorten die buiten de Verordening uitvoering Wet natuurbescherming van de provincie vallen (zie Wnb art 3.10). Effecten op beschermde zoogdieren zijn uitgesloten.

#### *Vleermuizen*

Laanvormige bomenrijen, oude bomen met gaten en scheuren, (oude) gebouwen met kieren en spleten en/of structuurrijke groenelementen kunnen een functioneel onderdeel zijn van een vleermuishabitat (BIJ12 kennisdocument Gewone dwergvleermuis, 2017; Limpens et al., 1997; Dietz et al., 2011). In de omgeving is het voorkomen bekend van onder andere: gewone dwergvleermuis, gewone grootoorvleermuis, laatvlieger, rosse vleermuis en ruige dwergvleermuis (Broekhuizen et al., 2016; Limpens et al., 1997; NDFD 2009-2019). Onder de Wet natuurbescherming zijn alle in Nederland voorkomende vleermuizen als *Habitatrichtlijnsoorten* beschermd.

Op de planlocatie zijn geen voor vleermuizen geschikte boomholten aanwezig welke kunnen dienen als rust- en/of verblijfplaats. De te slopen bebouwing is nauwkeurig geïnspecteerd op de aan- dan wel afwezigheid van geschikte invliegopeningen. Alle gevels en daken van de betreffende bebouwing zijn gecontroleerd op eventuele openingen als open stootvoegen, kierende daklijsten, ontbrekende/scheefliggende pannen, ontbrekende specie en overige gevelafwerkingen die vleermuizen toegang kunnen verlenen tot een open dakruimte en/of spouwmuur.

Van de te saneren opstallen heeft alleen de varkensstal een spouwmuur. De overige opstallen hebben enkelsteense muren met golfplaten daken zonder dakbeschoot of isolatiemateriaal (figuur 5). In deze gebouwen is het voor vleermuizen onmogelijk om een geschikte rust- of verblijfplaats te vinden. Een dergelijke verblijfplaats moet voldoen aan een geschikt microklimaat, met een constante (lage) temperatuur, een hoge luchtvochtigheid en weinig invloed van weersomstandigheden. Dat is in deze opstallen niet aan de orde. De varkensstal heeft geen geschikte openingen in de buitengevel die vleermuizen als invliegopening kunnen gebruiken. Het is uit te sluiten dat de bebouwing op de planlocatie gebruikt wordt door vleermuizen die in bebouwing leven, zoals gewone dwergvleermuis, laatvlieger en ruige dwergvleermuis.



Figuur 5 Fotografische impressie van de binnenzijde van de te saneren opstallen met 4. loods, 5. pluimveestal, 6. rundveestal en 9. berging.

Hoewel het uitgesloten is dat vleermuizen de planlocatie gebruiken als vaste rust- en/of verblijfplaats, bestaat de mogelijkheid dat vleermuizen de omgeving van de planlocatie gebruiken als foerageergebied en/of vliegroute. Ten gevolge van de beoogde ontwikkeling worden er geen bomen gekapt of groenstructuren verwijderd, maar is er juist aanplant van nieuwe bomen. Derhalve is er geen sprake van het wegnemen van functioneel leefgebied van vleermuizen. In de luwte van opgaande vegetatie of bebouwing kunnen vliegbewegingen en foerageeractiviteiten van vleermuizen plaatsvinden. Vleermuizen jagen op insecten waarbij ze opportunistisch gebruik maken van een groot netwerk aan jachtgebieden. De omvang en het gebruik van een gebied alsmede de jachttechniek en prooien verschillen per soort. Gedurende het foerageren verspreiden vleermuizen zich diffuus over het landschap waarbij veelal gebruik wordt gemaakt van bosranden, bomenlanen, oeverzones of andere structuurrijke zones. Tijdens de werkzaamheden kunnen negatieve effecten optreden voor passerende en jagende vleermuizen in de directe omgeving als gevolg van lichtgebruik. Vleermuizen kunnen verblind en daardoor gedesoriënteerd raken als gevolg van felle verlichting. Sterk verlichte locaties worden gemeden door vleermuizen. Tijdens en na de beoogde ontwikkeling dient bij voorkeur geen verlichting te worden toegepast. Bij voorkeur de werkzaamheden uitvoeren tussen zonsopkomst en zonsondergang. Mocht verlichting noodzakelijk zijn wordt vleermuisvriendelijke verlichting geadviseerd.

#### *Amfibieën*

Tijdens het veldbezoek zijn geen amfibieën aangetroffen op de planlocatie. De planlocatie is verhard en wordt intensief gebruikt, waardoor veel verstoringen optreden. Amfibieën leven in zowel een aquatisch (m.n. lente/zomer) als een terrestrisch (m.n. herfst/winter) habitat. Beide habitatonderdelen dienen op korte afstand van elkaar te liggen. Op de planlocatie is geen oppervlaktewater aanwezig. In de omgeving is de aanwezigheid bekend van bruine kikker en gewone pad (Creemers & Van Delft, 2009; NDFP 2009-2019). Voor beide soorten geldt dat deze beschermd zijn onder de Wet natuurbescherming, maar dat voor beide soorten vrijstelling geldt in het kader van ruimtelijke ontwikkelingen. Het is niet uit te sluiten dat deze algemene soorten gedurende de terrestrische (herfst/winter) periode voorkomen binnen de planlocatie. Deze dieren vallen echter onder de vrijstelling voor ruimtelijke ontwikkelingen (zie *Wet natuurbescherming*). Negatieve effecten op beschermde amfibieën zijn derhalve uitgesloten.



### *Reptielen*

Reptielen worden niet verwacht op de planlocatie aangezien deze over het algemeen verbonden zijn aan structuurrijke en weinig verstoorte biotopen. In de omgeving is de aanwezigheid van reptielen niet bekend (Creemers & Van Delft, 2009; NDDFF 2009-2019). Negatieve effecten op beschermde reptielen zijn derhalve uitgesloten.

### *Vissen*

Op de planlocatie en binnen de invloedssfeer van de beoogde ontwikkeling bevindt zich geen oppervlaktewater. Negatieve effecten op (beschermde) vissen zijn uitgesloten.

### *Insecten, libellen en andere ongewervelden*

Op de planlocatie zijn gedurende het veldbezoek geen (sporen en/of delen van) beschermde vlinders, libellen of andere ongewervelden aangetroffen. Het plangebied ligt buiten het verspreidingsgebied van de platte schijfhoren. Op de planlocatie zijn geen plantensoorten aangetroffen die specifiek voor een beschermde ongewervelde een waardplant vormen. Ook is er geen sprake van oud hout, zure vennetjes of andere specifieke omstandigheden die duiden op de mogelijke aanwezigheid van beschermde insecten of andere ongewervelden. Negatieve effecten op de soortgroep zijn uitgesloten.

### *Vogels*

Op de planlocatie en de directe omgeving hiervan zijn tijdens het veldbezoek de volgende soorten waargenomen: ekster, houtduif, koolmees en zwarte kraai.

### *Vogels - Jaarrond beschermde nestlocaties (cat. 1 t/m 4)*

Gedurende het veldbezoek zijn geen nesten en/of sporen als braakballen, plukplaatsen, horsten, holen of uitwerpselen aangetroffen van soorten met een jaarrond beschermd leefgebied en/of nestlocatie. Er zijn geen nesten aangetroffen in de bomen op en rondom de planlocatie. De aanwezigheid van in bomen broedende soorten als buizerd, sperwer en ransuil kan uitgesloten worden.

Er is op het perceel nauwkeurig gezocht naar sporen van uilen als kerkuil, ransuil en steenuil. In de bebouwing en bij geschikte uitkijkposten zijn geen sporen van uilen met jaarrond beschermde nesten (kerkuil, ransuil en steenuil) aangetroffen. Daarnaast zijn er door de afwezigheid van dakbeschoot of isolatiemateriaal geen geschikte plekken voor nesten van steenuil of kerkuil. Nesten van beschermde uilen in de te saneren opstallen zijn uitgesloten. Rondom het erf kan geschikt functioneel leefgebied van uilen aanwezig zijn, alleen heeft de beoogde ingreep geen invloed hierop. De beoogde ingreep betreft enkel het saneren van enkele opstallen, er komt juist meer functioneel leefgebied voor uilen en roofvogels vrij. Voor een natuur-inclusieve inpassing zou gekeken kunnen worden naar de realisatie van een steenuilen- of kerkuilenkast om een nestlocatie of rustlocatie te bieden voor deze soorten.

Grote gele kwikstaart broedt langs stromende watergangen in dichte vegetatie langs natuurlijke oevers of in kunstwerken als bruggen of stuwen. Voor deze soort is binnen de planlocatie geen functioneel leefgebied aanwezig.

Gedurende het veldbezoek zijn geen huismussen waargenomen, maar in de NDDFF is wel een waarneming van een roepende huismus aanwezig langs de Lage Valkseweg. Het is uitgesloten dat huismussen nestlocaties kunnen vinden in de saneren opstallen, aangezien er in de varkensschuur vogelschroot aanwezig is en de overige opstallen geen dakbeschoot of isolatiemateriaal hebben (zie figuur 5 en 6). Mogelijk zouden huismussen wel kunnen nestelen in het bijgebouw, aangezien hier een toegankelijk pannendak aanwezig is. De beoogde ingreep heeft geen invloed op deze mogelijke nestlocaties. De beoogde ingreep leidt niet tot verwijderen van groenstructuren, maar juist tot versterking van de bomenlaan met aanplant van bomen en aanplant van struiken. Van aantasting van functioneel leefgebied en nestlocaties van de huismus is derhalve geen sprake.



*Figuur 6 Vogelschroot aanwezig onder het dak van de varkensschuur.*

De gierzwaluw leeft evenals de huismus in de directe omgeving van mensen en broedt tevens als koloniebroeder in gevels en onder (pannen)daken (BIJ12 kennisdocument Gierzwaluw, 2017). De soort is vaak te vinden in woonwijken en is vrij zeldzaam in landelijk gebied. Er zijn in de saneren opstallen geen openingen aanwezig waar gierzwaluwen nestlocaties kunnen vinden. Hierdoor kan de aanwezigheid van gierzwaluw op de planlocatie uitgesloten worden. Van overtreding van verbodsbepalingen ten aanzien van jaarrond beschermde nestlocaties en essentiële habitatonderdelen is geen sprake.

*Vogels - Algemene broedvogels en categorie 5 (beschermde nestlocatie gedurende broedperiode en bij ecologisch zwaarwegende redenen)*

De planlocatie voorziet in beperkt voedselaanbod en structuurrijke schuilgelegenheden voor algemene soorten. De struiken, bomen en bebouwing vormen voor algemene broedvogels zoals merel, duiven en kleine zangvogels geschikte nestlocaties. Gedurende het broedseizoen zijn de nesten en de functionele leefomgeving van voornoemde soorten beschermd. Het broedseizoen vangt aan onder bepaalde klimatologische omstandigheden en betreft indicatief de periode 15 maart t/m 15 juli. Ten aanzien van algemene broedvogels en categorie 5 soorten kunnen de werkzaamheden worden opgestart buiten het broedseizoen en/of na het ongeschikt maken van de planlocatie. Indien de beoogde werkzaamheden in het broedseizoen worden opgestart dient de locatie voorafgaand aan de werkzaamheden geïnspecteerd te worden door een ter zake deskundige.

### Beoordeling (b) gebiedsbescherming

De planlocatie maakt geen deel uit van een beschermd gebied en/of locatie betreffende: Natura 2000 en het Natuurnetwerk Gelderland. Op een afstand van circa 2,1 km ligt het Natura 2000-gebied 'Veluwe' (figuur 7). Op dezelfde afstand (2,1 km) ligt ook het Natuurnetwerk Gelderland (onderdeel van Natuurnetwerk Nederland) (figuur 8).

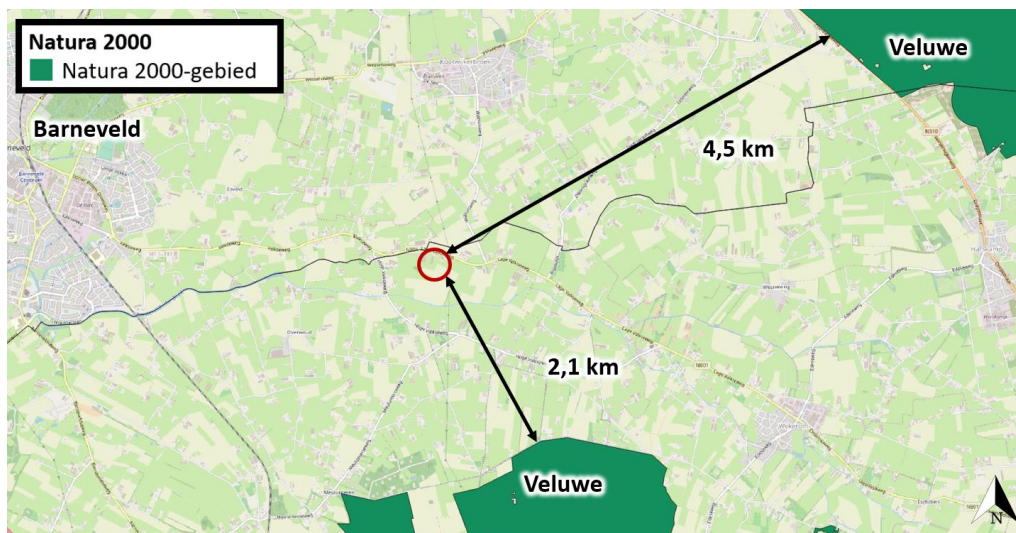

Figuur 7 De planlocatie ligt op een afstand van 2,1 km tot het Natura 2000-gebied 'Veluwe' (bron: nationaal Georegister PDOK).

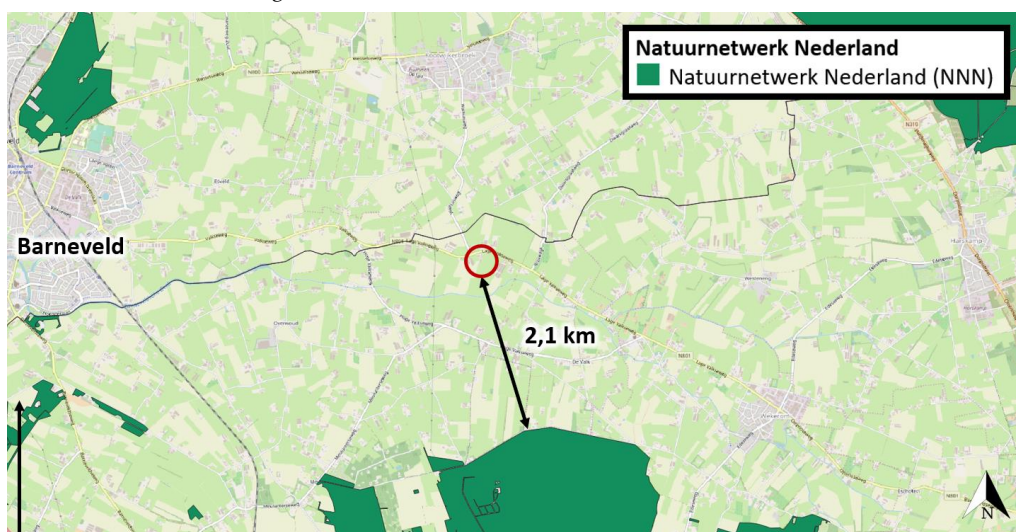

Figuur 8 De planlocatie ligt op een afstand van circa 2,1 km tot het Natuurnetwerk Gelderland (bron: nationaal Georegister PDOK).

Ondanks dat de beoogde ontwikkeling buiten een beschermd gebied uitgevoerd wordt, kunnen er nog steeds effecten optreden. Voor een aantal effecten (trillingen, geluid, optische verstoring etc.) geldt dat de afstand tot de omliggende Natura 2000-gebieden per definitie te groot is. Ten aanzien van het Natuurnetwerk Gelderland geldt dat externe werking geen toetsingskader is.

Een toename in stikstofdepositie kan een negatief effect sorteren op kwetsbare en gevoelige habitattypen. Vóór de uitspraak van de Raad van State (d.d. 29 mei 2019) werd beargumenteerd dat de afstand tot het Natura 2000-gebied dusdanig groot is, dat er t.a.v. de stikstofdepositie onder een drempelwaarde van 0,05 mol/ha/jaar zou blijven. De Raad van State heeft echter beoordeeld dat het Programma Aanpak Stikstof (PAS) niet als basis voor toestemming voor activiteiten mag worden gebruikt. Op basis van het PAS wordt vooruitlopend op toekomstige positieve gevolgen van maatregelen voor beschermde natuurgebieden, alvast toestemming gegeven voor activiteiten die mogelijk schadelijk zijn voor die gebieden. Zo'n toestemming 'vooraf' mag niet meer. Hierdoor zijn alle gemelde activiteiten alsnog vergunning plichtig.

In september 2019 is de nieuwe Aerius calculator gepubliceerd. Ook werken het Rijk en provincies samen aan een beoordelingskader en handreiking voor intern salderen.

De herbeoordeling d.m.v. de herziene Aerius calculator moet daarom plaatsvinden voor alle nog niet onherroepelijke plannen of projecten waarvan uit een Aerius-berekening is gebleken dat de toename van de depositie:

- Onder de drempelwaarde van 0,05 mol/ha/jaar blijft. De in het PAS gehanteerde drempelwaarden zijn volgens de Afdeling niet goed onderbouwd en mogen daarom niet langer worden gebruikt (zolang de onderbouwing niet is verbeterd), óf:
- Binnen het PAS gemeld moest worden. Dit was het geval voor alle projecten met een depositie groter dan 0,05 en kleiner dan of gelijk aan 1 mol/ha/jaar, zolang er althans nog voldoende depositieruimte beschikbaar was, óf:
- Groter is dan 1 mol/ha/jaar (en dus binnen het PAS-vergunningplicht) maar waarvan de vergunning nog niet onherroepelijk is. Dat is het geval wanneer tegen het besluit bezwaar is gemaakt of beroep is ingesteld.

Ondanks de uitspraak is het (beperkt) mogelijk om plannen/projecten op korte termijn door te laten gaan. Dit wordt onderschreven in de 'Factsheet Woningbouwplannen, stikstof en Natura 2000-gebieden' (Ministerie van Binnenlandse Zaken, juli 2019). Uit goede motivering of herberekening van de stikstofdepositie moet dan blijken:

Dat er geen enkele toename van stikstofdepositie wordt verwacht, bijvoorbeeld vanwege de grote afstand tot Natura 2000-gebieden óf:

- Dat door toename van depositie de kritische depositiewaarden niet worden overschreden; dit is met name het geval wanneer de Natura 2000-gebieden weinig gevoelig zijn of wanneer de stikstofuitstoot uit andere bronnen relatief klein is, óf:
- Dat door (aanpassing van) plannen of projecten de emissies van stikstofoxiden en/of ammoniak juist afnemen waardoor effecten op Natura 2000-gebieden kunnen worden uitgesloten.

Blom Ecologie B.V. adviseert om projecten die kunnen leiden tot een toename van de uitstoot van stikstofoxiden of ammoniak opnieuw te beoordelen met de herziene versie van de Aerius calculator. Doel daarvan is vast te stellen of significante effecten kunnen worden uitgesloten.

De beoogde ontwikkeling betreft de sanering van een vijftal opstallen. Ten opzichte van de huidige situatie leidt dit niet tot een significante toename in het aantal verkeersbewegingen. Er is geen sprake van nieuwbouw, derhalve is de enige stikstofemissie het projecteffect gedurende de werkzaamheden. Bij het gebruik van mobiele werktuigen komt stikstof vrij. Er wordt verwacht dat dit in deze situatie zeer beperkt zal zijn. Op de lange termijn zal er juist sprake zijn van een grote afname van stikstofemissie op het perceel door het saneren van agrarische opstallen. Gezien de verwachte afname in stikstofemissie, het beperkte projecteffect en de grote afstand tot Natura 2000-gebieden (2,1 km) worden geen enkele negatieve gevolgen voor relevante Natura 2000-gebieden verwacht. Derhalve kan een passende beoordeling van de stikstofdepositie achterwege blijven.

### **Beoordeling (c) houtopstanden**

Houtopstanden onder de Wnb betreffen zelfstandige eenheden van bomen, boomvormers, struiken, hakhout of griend, met een oppervlakte van 1000 m<sup>2</sup> of meer, of een rijbeplanting met meer dan 20 bomen. Het is verboden een houtopstand geheel of gedeeltelijk te vellen of te doen vellen, met uitzondering van het periodiek vellen van griend- of hakhout, zonder voorafgaand melding te doen bij gedeputeerde staten. Ingeval een houtopstand geheel of gedeeltelijk is geveld, dient deze binnen drie jaar herplant te worden. Het vellen van houtopstanden is niet meldingsplichtig in het kader van de Wnb als het één van de volgende typen houtopstanden betreft:

- a) houtopstanden binnen de bij besluit van de gemeenteraad vastgestelde grenzen van de bebouwde kom;
- b) houtopstanden op erven of in tuinen;
- c) fruitbomen en windschermen om boomgaarden;
- d) naaldbomen, kennelijk bedoeld om te dienen als kerstbomen, indien niet ouder dan twintig jaar;
- e) kweekgoed;
- f) uit populieren of wilgen bestaande: (1) wegbepantingen, (2) bepantingen langs waterwegen en/of (3) eenrijige bepantingen langs landbouwgronden;
- g) het dunnen van een houtopstand;
- h) uit populieren, wilgen, essen of elzen bestaande bepantingen die kennelijk zijn bedoeld voor de productie van houtige biomassa, indien zij: (1) ten minste eens per tien jaar worden geoogst, (2) bestaan uit minstens tienduizend stoven per hectare per bepantingseenheid, zijnde een aaneengesloten bepanting die niet wordt doorsneden door onbepante stroken breder dan twee meter, en (3) zijn aangelegd na 1 januari 2013.

Er zijn geen kapwerkzaamheden beoogd in de ontwikkelingen. Mochten er toch kapwerkzaamheden op de planlocatie plaatshebben, vallen deze onder type b. Het kappen/verwijderen van houtopstanden op de planlocatie is derhalve niet meldingsplichtig in het kader van de Wet natuurbescherming.

Naast het landelijk en provinciaal beleid waar deze beoordeling op wordt getoetst hebben gemeenten hebben vaak een eigen beleid omtrent het kappen dan wel vellen van bomen en struiken. Dit is vaak opgenomen in een Algemene Plaatselijke Verordening (APV). Gemeentelijke Verordeningen mogen niet strijdig zijn met landelijk/provinciaal beleid. Het is derhalve aanbevelingswaardig om in de voorbereidende fase de bepalingen in de APV af te stemmen met de gemeente om conflicterende situaties in een later stadium te voorkomen, indien er wel bomen worden gekapt.

## Conclusies

### Samenvatting

#### (a) Soortenbescherming

De planlocatie heeft geen essentiële betekenis voor beschermde soorten. De planlocatie is mogelijk geschikt leefgebied voor algemene zoogdieren, foeragerende vleermuizen, amfibieën, insecten en broedvogels welke niet beschermd zijn (behoudens de Algemene zorgplicht) onder de Wet natuurbescherming.

#### (b) Gebiedsbescherming

De planlocatie maakt geen onderdeel uit van een Natura 2000-gebied of het Natuurnetwerk Gelderland. Gelet op de aard van de werkzaamheden, de afstand tot de gebieden en de beoogde situatie is van externe werking op omliggende Natura 2000-gebieden geen sprake. Een Voortoets en/of 'nee, tenzij'-toets is niet noodzakelijk.

#### (c) Houtopstanden

Op de planlocatie zijn geen houtopstanden aanwezig waarvoor bij kap een meldingsplicht geldt in het kader van de Wet natuurbescherming.

Tabel 2 Overzicht van de functie van het plangebied voor beschermde flora en fauna en ook de verwachte effecten naar aanleiding van de beoogde ingrepen en de eventueel daarop te nemen vervolgstap.

Legenda	vaatplanten	grondgebonden zoogdieren	vleermuizen	amfibieën	reptielen	vissen	broedvogels (a)	broedvogels (i)
<b>Soortenbescherming</b> - = ongeschikt + = geschikt n (nee) / j (ja) / m (maatregelen)								
Geschikt habitat <i>Vogelrichtlijnsoort</i>							+	+/-
Geschikt habitat <i>Habitatrichtlijnsoort</i>	-	-	+/-	-	-	-		
Geschikt habitat <i>Andere soort</i>	-	+/-		+/-	-	-		
Soortspecifiek onderzoek noodzakelijk	n	n	n	n	n	n	n	n
<b>Gebiedsbescherming</b>								
	afstand	effecten		nader onderzoek				
Natura 2000	2,1 km	geen		n.v.t.				
Natuurnetwerk Gelderland	2,1 km	geen		n.v.t.				
<b>Houtopstanden</b>								
	aanwezig	kap		melding				
Struiken	ja	ja		n.v.t.				
Bomen	ja	ja		n.v.t.				

### Uitvoerbaarheid

De beoogde ontwikkeling leidt niet tot aantasting van beschermde natuurwaarden en/of beschermde gebieden. Tijdens de uitvoering van de werkzaamheden dient rekening te worden gehouden met de (mogelijke) aanwezigheid van foeragerende vleermuizen en algemene broedvogels. Voor deze soorten dienen eventueel maatregelen te worden getroffen om effecten te voorkomen. De aanwezigheid van beschermde soorten en hun leefgebied vormen geen bezwaar voor de beoogde ontwikkeling (vrijstellingsbesluit).

### Conclusie

De beoogde ontwikkeling leidt, mits enkele algemene maatregelen worden getroffen ten aanzien van de Algemene zorgplicht en algemene broedvogels, niet tot overtreding van de Wet natuurbescherming. De conclusie is dan ook dat de ontwikkeling aan de Lage Valkseweg 149 te Lunteren uitvoerbaar is zoals bepaald in de Wro (art. 3.1.6 Bro).

## Vervolgstappen

De beoogde ingreep kan worden uitgevoerd zonder vervolgstappen, mits onderstaande maatregelen getroffen worden.

### Te treffen maatregelen

- Tijdens de werkzaamheden moet voorzichtig worden gehandeld met alle voorkomende flora en fauna (Algemene zorgplicht).
- Wanneer ondanks zorgvuldig handelen, onderzoek en advies schade lijkt te ontstaan voor beschermde flora en fauna, dient direct contact opgenomen te worden met een ter zake deskundige.
- Alle aanwezige vegetatie of bodemmateriaal (takken, stronken) gefaseerd verwijderen. Dit om bodembewonende dieren de kans te bieden in de nabijgelegen omgeving een ander leefgebied te benutten.
- Er wordt gelegenheid gegeven aan dieren, die tijdens de werkzaamheden worden gevonden, te vluchten of zich te verplaatsen naar een schuilplaats buiten het bereik van de werkzaamheden.
- De planlocatie tijdens de werkzaamheden en in de nieuwe situatie bij voorkeur niet verlichten en in de periode april-oktober de werkzaamheden tussen zonsopgang en zonsondergang uitvoeren (buiten schemerperiodes). Mocht verlichting noodzakelijk zijn hierbij een vleermuisvriendelijke verlichtingswijze toepassen (amberkleurig licht, lichtbundel nederwaarts richten, toepassen geconvergeerde lichtbundel).
- Mogelijke overwinteringslocaties van reptielen/amfibieën (vorstvrije structuren als stenenstapels, houtwallen, dichte struwelen etc.) dienen verwijderd of ongeschikt gemaakt te worden buiten de overwinteringsperiode oktober – april.
- De werkzaamheden opstarten/uitvoeren buiten het broedseizoen van vogels (medio maart t/m medio juli). Als de werkzaamheden in het broedseizoen worden uitgevoerd dient voor de aanvang door een ter zake deskundig gecontroleerd te worden of er broedvogels aanwezig zijn. E.e.a. op aanwijzing van deskundige. Als dit niet mogelijk is dienen de potentiële nestlocaties buiten het broedseizoen ongeschikt gemaakt te worden.

### Natuur-inclusieve maatregelen voor verhoging biodiversiteit (bijlage 2)

- Realisatie van een steenuilen- of kerkuilenkast, om een nestlocatie of rustlocatie te bieden voor deze soorten;
- Realisatie huismuis- of vleermuiskasten aan bebouwing of bomen;
- Aanleg takkenrillen en/of composthoop;
- Aanleg van amfibievriendelijke vijver.

### Literatuur

- BIJ12, 2017. Kennisdocument *Das Meles meles*, versie 1.0. Publicatie: BIJ12, Utrecht.
- BIJ12, 2017. Kennisdocument Gewone dwergvleermuis *Pipistrellus pipistrellus*, versie 1.0. Publicatie: BIJ12, Utrecht.
- BIJ12, 2017. Kennisdocument Huismuis *Passer domesticus*, versie 1.0. Publicatie: BIJ12, Utrecht.
- Broekhuizen, S., K. Spoelstra, J.B.M. Thissen, K.J. Canters & J.C. Buys (redactie) 2016. Atlas van de Nederlandse zoogdieren. – Natuur van Nederland 12. Naturalis Biodiversity Center & EIS Kenniscentrum Insecten en andere ongewervelden, Leiden.
- Creemers, R.C.M & J.J.C.W. van Delft (RAVON) (redactie), 2009. De amfibieën en reptielen van Nederland. -Nederlandse fauna 9. Nationaal Natuurhistorisch Museum Naturalis, European Invertebrate Survey - Nederland, Leiden.
- Diepenbeek, A., 1999. Veldgids Diersporen. KNNV Uitgeverij 5e druk 2015, Zeist.
- Dietz, C., O. von Helversen, D. Nill & P.H.C. Lina, 2011. Vleermuizen: alle soorten van Europa en Noordwest-Afrika: biologie, kenmerken en bedreigingen. Tirion Natuur, Utrecht.
- Limpens, H., K. Mostert & W. Bongers, 1997. Atlas van de Nederlandse vleermuizen. Onderzoek naar verspreiding en ecologie. KNNV Uitgeverij, Utrecht.

*Geraadpleegde websites*

www.arcgis.com  
www.bij12.nl  
www.gldanders.planoview.nl/planoview/  
www.nationaalgeoregister.nl  
www.natura2000.eea.europa.eu  
www.ndff.nl  
www.ravon.nl  
www.ruimtelijkeplannen.nl  
www.synbiosys.alterra.nl  
www.verspreidingsatlas.nl  
www.vleermuisprotocol.nl  
www.wilde-planten.nl  
www.zoogdiervereniging.nl

We hopen u met deze rapportage voldoende te hebben geïnformeerd. Mochten er desondanks vragen zijn kunt u vrijblijvend contact opnemen.

Met vriendelijke groet,



Blom Ecologie B.V.,  
ir. T.W.D. Schrader  
Auteur



Blom Ecologie B.V.,  
ing. C.J. Blom  
Collegiale toets

Bijlage 1 Fotografische impressie

Bijlage 2 Behoud van biodiversiteit

© BLOM ECOLOGIE B.V.  
ZANDWEG 46A - 4181 PM WAARDENBURG

Niets uit deze rapportage mag zonder schriftelijke toestemming van de opdrachtgever en Blom Ecologie B.V. worden gebruikt door derden. Onder gebruik worden alle vormen van kopie, openbaarmaking en elke andere toepassing begrepen. Deze rapportage mag alleen gebruikt worden voor het doel waarvoor het is samengesteld.

Blom Ecologie B.V. is niet aansprakelijk voor schade die voortkomt uit toepassing van de resultaten van werkzaamheden en/of gegevens verkregen van Blom Ecologie B.V.



**Bijlage 1 Fotografische impressie**



*Figuur 1 De planlocatie is gelegen aan de Lage Valkseweg 149 te Lunteren en bestaat uit agrarisch perceel met bedrijfswoning (hier op de foto) en enkele opstallen.*



*Figuur 2 De initiatiefnemer is voornemens om enkele agrarische opstallen, zoals deze varkensstal, te saneren.*

## **Bijlage 2 Behoud van biodiversiteit**

De Wet natuurbescherming is gericht op het behouden en ontwikkelen van waardevolle natuur. Voor een bepaald aantal soorten flora en fauna gelden specifieke regels die gericht zijn op bescherming. Het betreft soorten die vanuit Europese wetgeving en verdragen beschermd zijn (Habitatrichtlijn- en Vogelrichtlijnsoorten) en nationaal beschermde soorten (in de Wet Nb 'overige soorten' genoemd). Vorengenoemde soorten worden beschermd middels verbodsbepalingen welke zijn opgenomen in hoofdstuk 3 van de Wet Nb. Voor alle andere niet specifiek beschermde soorten of soorten waarvoor vrijstelling geldt is de algemene Zorgplicht van toepassing.

### *Toetsing aan Wet Natuurbescherming*

Bij ruimtelijke ingrepen wordt getoetst of de beoogde plannen leiden tot aantasting of verstoring van vaste rust- en verblijfplaatsen en/of functioneel leefgebied van beschermde soorten, aantasting van beschermde gebieden en/of beschermde houtopstanden. Of anders geformuleerd: leiden de ingrepen tot overtreding van de verbodsbepalingen van de Wet natuurbescherming. Indien daar (mogelijk) sprake van is dient een soortspecifiek onderzoek te worden uitgevoerd en/of een ontheffing van de Wet Nb te worden aangevraagd. Een ontheffing wordt verleend als de gunstige staat van instandhouding niet in het geding is, er sprake is van een wettelijk belang en de desbetreffende soort voldoende kan worden gefaciliteerd tijdens en na de ingreep. Voor de niet beschermde soorten worden veelal enkele (algemene) mitigerende maatregelen voorgeschreven om negatieve effecten op deze soorten te voorkomen.

### *De gemeente Ede: behoud van biodiversiteit*

Het doel van de Wet natuurbescherming is het behouden en ontwikkelen van waardevolle natuur. Toetsing aan de Wet Nb vindt vaak plaats binnen het abstracte juridische kader (wel/geen overtreding verbodsbepalingen). Deze strikte interpretatie van de Wet natuurbescherming doet conform de ambitie van de gemeente Ede tekort aan het doel van de wet. Biodiversiteit is namelijk meer dan alleen beschermde soorten, dit betreft het gehele ecosysteem met alle niet beschermde en beschermde natuurwaarden bij elkaar. Bij het toetsen van ecologisch onderzoek (quickscans flora en fauna) handelt de gemeente vanuit deze visie. Concreet betekent dit het volgende:

1. Ruimtelijke ingrepen mogen niet strijdig zijn met de Wet natuurbescherming (overtreding verbodsbepalingen)
2. Voorafgaand aan de ingreep dient beoordeeld te worden welke werkzaamheden strikt noodzakelijk zijn en welke ecotopen behouden kunnen blijven. Mogelijk kan door fasering in tijd en ruimte voor flora en fauna belangrijke elementen behouden blijven of in mindere mate worden aangetast (ongeacht of deze een relevante functie hebben voor beschermde soorten).
3. Vaak kunnen in de nieuwe situatie (eenvoudige) maatregelen worden getroffen die meerwaarde hebben voor de biodiversiteit. Het natuur-inclusief ontwerp van nieuwe gebouwen (met bijv. voorzieningen voor vleermuizen, huismus, gierzwaluw, kerkuil en steenuil), extensief beheer, de aanplant van bomen, struiken en kruidachtige soorten, het plaatsen van nestkasten en de aanleg van takkenrillen.

### *Toetsing door Blom Ecologie B.V.*

In opdracht van de initiatiefnemer toetsen de gecertificeerde en deskundige ecologen van Blom Ecologie B.V. of de voorgenomen ingrepen leiden tot overtreding van de verbodsbepalingen van de Wet natuurbescherming. Advies met betrekking tot het behoud van zoveel mogelijk ecologische waarden en meerwaarde in de nieuwe situatie maken geen integraal onderdeel uit van de toetsing aan de Wet natuurbescherming. Aangezien de gemeente Ede hier impliciet aandacht voor vraagt adviseren wij u om een of meerdere maatregelen uit onderstaande tabel te treffen.

Maatregel	Toelichting
<b>Behoud bomen, struiken en struweel</b>	Is het verwijderen van bomen, struiken, hagen en struweel noodzakelijk om uw plannen tot uitvoer te brengen? Overweeg een alternatieve uitvoering of inpassing om zoveel mogelijk groen te behouden. Veel zoogdieren, insecten en vogels hebben baat bij het behoud van vorengenoemde elementen. Met name oude bomen met holtes zijn in de regel waardevol.
Toegang tot gebouwen behouden of creëren	Een aantal vogelsoorten profiteert van aanwezig veevoer of voer wat door het dagelijks gebruik van de locatie aanwezig is. Denk hierbij bijvoorbeeld aan moestuinen, voedertafels, kuilvoerplaten en dergelijke. Overweeg of dergelijke voor fauna waardevolle locaties behouden kunnen blijven.
Aanleg of behoud onverharde paden en wegen	Veel dieren nemen een stofbad om zich te ontdoen van parasieten. Een dergelijk stofbad wordt veelal gebruikt in of nabij verharde wegen die bestaan uit zand en puin. Overweeg het behoud of aanleg van onverharde terreindelen.
<b>Plaatsen nestkast steenuil of kerkuil</b>	Het buitengebied van de gemeente Ede is belangrijk leefgebied van de steenuil en kerkuil. Beide soorten maken gebruik van kleinschalig agrarisch landschap bestaande uit (oude) schuren, erven, hagen, tuinen en andere structuurrijke elementen. De nestkast van de steenuil kan worden geplaatst op rustige plaatsen aan de buitenzijde van gebouwen en in bomen. De nestkast van kerkuil kan worden geplaatst in hoge(re) donkere gebouwen.
<b>Aanleg of optimalisatie vijver, poel of natuur-vriendelijke oeverzone</b>	Amfibieën, insecten, zoogdieren en vogels zijn gebaat bij oppervlaktewater. Oppervlaktewater wordt gebruikt als drinkwater, ten behoeve van voortplanting, als leefgebied en als foerageergebied. Jaarlijks onderhoud van een vijver en poel is belangrijk om het functioneren te waarborgen. Naast de aanleg van een waterpartij is de optimalisatie van een vijver, poel of oever mogelijk. Veel (kleine) diersoorten zijn gebaat bij flauwe begroeide oevers, dergelijke oevers bieden geschikt leefgebied en bevorderen in- en uittreedmogelijkheden.
<b>Aanleg bloemrijke borders</b>	Om de diversiteit aan vlinders en overige ongewervelde te verhogen kan ervoor gekozen worden om de borders van tuinen te beplanten met inheemse bloemdragende kruiden en struiken. Tevens kan de aanplanting van enkele fruitbomen een dergelijk gewenst resultaat behalen. Het gebruik van exotische en uitheemse soorten wordt afgeraden, omdat inheemse soorten vaak gebonden zijn aan in Nederland voorkomende vaatplanten.
<b>Aanleg takkenrillen/composthoop</b>	Het snoeiafval en organisch materiaal (GFT) kunnen worden verwerkt in takkenrillen en een composthoop. Takkenrillen of -hopen zijn geschikte verblijfplaatsen voor kleine fauna. Dit geldt eveneens voor composthopen waar met name insecten, muizen en amfibieën van profiteren. Veel van deze kleine fauna vormen (stapel)voedsel voor andere soorten in de voedselketen.