

De heer J. Klok

Verkennend bodemonderzoek in combinatie met
een **verkennend asbestonderzoek** op de locatie
aan de Krommesteeg 44 te Ede

Projectnummer: 191181/dh/sh

Datum: 7 januari 2020

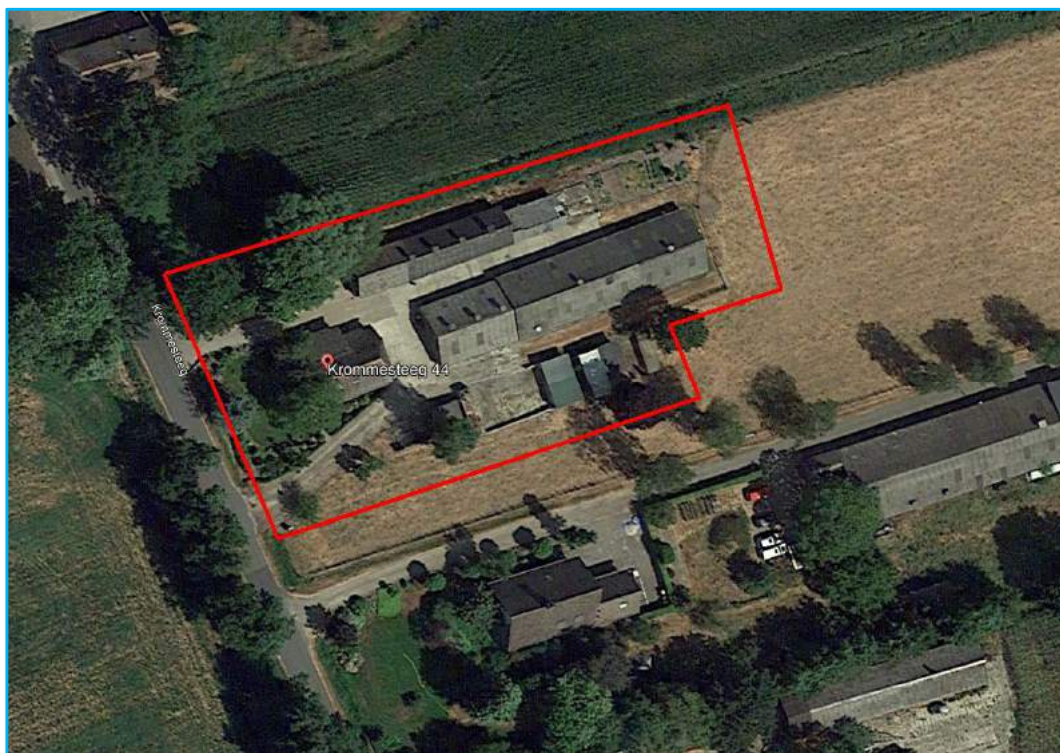

Opdrachtgever

De heer J. Klok
Krommesteeg 44
6718 TW EDE

Hunneman Milieu-Advies Raalte BV

Postbus 253
8100 AG RAALTE
Tel: 0572-360998
E-mail: info@hunneman-milieu.nl



BRL-SIKB 2000

INHOUDSOPGAVE

1	INLEIDING.....	1
2	VOORONDERZOEK	2
2.1	ONDERZOEKSAANLEIDING	2
2.2	ACHTERGRONDINFORMATIE.....	2
2.3	HISTORISCHE INFORMATIE	3
2.4	BODEMOPBOUW EN GEOHYDROLOGIE	4
2.5	HYPOTHESE EN ONDERZOEKSSTRATEGIE	4
2.6	BETROUWBAARHEID ONDERZOEK.....	5
3	VELD- EN LABORATORIUM ONDERZOEK.....	6
3.1	VELDONDERZOEK.....	6
3.2	LABORATORIUM ONDERZOEK	7
3.3	TOETSINGSCRITERIA EN ANALYSERESULTATEN NEN-PARAMETERS.....	7
3.4	TOETSINGSCRITERIA EN ANALYSERESULTATEN ASBEST	10
4	INTERPRETATIE ONDERZOEKSRESULTATEN	11
4.1	ASBESTONDERZOEK	11
4.2	VASTE BODEM EN GRONDWATER	11
4.3	CONCLUSIES EN AANBEVELINGEN.....	12

BIJLAGEN:

- 1 Topografisch en kadastraal overzicht
- 2 Boorbeschrijvingen
- 3 Toetsingstabellen en analyserapporten vaste bodem, grondwater en asbest
- 4 Toetsingskader
- 5 Monsternemingsplan en -formulier asbest
- 6 Historische informatie

TEKENING:

- 1-1 Situatie met monsterpunten en peilbuis

1 INLEIDING

In opdracht van de heer J. Klok is in december 2019, door Hunneman Milieu-Advies Raalte BV, een verkennend bodemonderzoek, in combinatie met een verkennend asbestonderzoek uitgevoerd op de locatie aan de Krommesteeg 44 te Ede. Voor een topografisch en kadastraal overzicht van de onderzoekslocatie en omgeving verwijzen wij naar bijlage 1.

Het onderzoek is uitgevoerd naar **aanleiding** van de voorgenomen functiewisseling en nieuwbouw op de locatie.

Het onderzoek heeft tot **doel** een actueel en betrouwbaar inzicht te geven in de milieuhygiënische bodemkwaliteit.

Het veldwerk, de grond- en/of grondwaterbemonstering en het laboratoriumonderzoek is uitgevoerd conform de geldende beoordelingsrichtlijn “Veldwerk bij milieuhygiënisch bodemonderzoek” BRL-SIKB 2000. Voor deze richtlijn is Hunneman Milieu-Advies Raalte BV in het bezit van een procescertificaat, welke is afgegeven door KIWA.

Het procescertificaat van Hunneman Milieu-Advies Raalte BV (certificaatnummer K26828) en het hierbij behorende keurmerk zijn uitsluitend van toepassing op de activiteiten inzake “Veldwerk bij milieuhygiënisch bodemonderzoek”. Hunneman Milieu-Advies Raalte BV is geen eigenaar van de te onderzoeken percelen en is onafhankelijk van de opdrachtgever en/of terreineigenaar.

Het rapport is als volgt ingedeeld:

- Vooronderzoek (hoofdstuk 2);
- Veld- en laboratorium onderzoek (hoofdstuk 3);
- Interpretatie onderzoeksresultaten (hoofdstuk 4).

2 VOORONDERZOEK

In de NEN-5725 zijn 7 aanleidingen tot vooronderzoek naar landbodems geformuleerd. Voor elke afzonderlijke aanleiding tot vooronderzoek dienen verschillende onderzoeksvragen te worden beantwoord. De verplicht te onderzoeken aspecten zijn per aanleiding omschreven in tabel 1.

Tabel 1: *verschillende onderzoeksaspecten*

ONDERZOEKSASPECTEN		Aanleidingen tot vooronderzoek						
		A	B	C	D	E	F	G
1. locatiegegevens	eigendomssituatie	O	O					
	hoogteligging					✓		
2. bodemopbouw en geohydrologie	bodemopbouw	✓	✓		✓	✓	✓	
	antropogene lagen in de bodem	✓	✓	✓	✓	✓	✓	✓
	geohydrologie	✓	✓					
3. verwachting t.a.v. de bodemkwaliteit	geval van ernstige bodemverontreiniging	✓		✓	✓	✓	✓	✓
	kwaliteit o.b.v. BKK	✓	O	✓	✓	✓	✓	✓
	o.b.v. uitgevoerde bodemonderzoeken	✓	✓	✓	✓	✓		✓
4. gebruik/beïnvloeding van de locatie, verdachte situatie, activiteiten, ongewoon voorval	voormalig	✓	O	✓	✓	✓		✓
	huidig	✓	✓		✓	✓	✓	
	toekomst		✓			O		
	asbestverdacht	✓		✓	✓	✓	✓	✓
5. terreinverkenning	voorafgaand aan de uitvoering	✓	✓	✓	✓	✓	✓	✓
A. bodemonderzoek, par. 6.2.1;		E. opstellen/ actualiseren bodemkwaliteitskaart (Bbk), par. 6.2.5;						
B. nul- en eindsituatieonderzoek, par. 6.2.2;		F. gebruik bodemkwaliteitskaart (Bbk), par. 6.2.6;						
C. bodemkwaliteitsklasse (Bbk), par. 6.2.3;		G. inschatten van arbeidshygiënische risico's, par. 6.2.7.						
D. partijkeuring, par. 6.2.4;								
✓ Verplicht onderzoeksaspect. Indien niet van toepassing, wordt dit vermeld en gemotiveerd		O Optioneel						

2.1 Onderzoeksaanleiding

Het vooronderzoek is uitgevoerd conform de **paragraaf 6.2.1** "opstellen hypothese bodemkwaliteit ten behoeve van een bodemonderzoek" uit de NEN-5725. Voor het vooronderzoek zijn de volgende bronnen geraadpleegd:

- informatie verstrekt door de opdrachtgever;
- terreininspectie voorafgaand aan de veldwerkzaamheden;
- informatie Omgevingsdienst de Vallei;
- www.bodemloket.nl;
- www.topotijdreis.nl;
- Bagviewer;
- Kadaster;
- grondwaterkaart van Nederland.

De onderzoeksvragen voor het opstellen van de onderzoekshypothese en de gekozen onderzoeksstrategie zijn, voor zover relevant, in de onderstaande paragrafen nader toegelicht. De relevante gegevens zijn opgenomen in bijlage 6.

2.2 Achtergrondinformatie

De onderzoeklocatie is gelegen aan de Krommesteeg 44 te Ede en staat kadastraal bekend als: *gemeente Ede, sectie I, nummers 1035 en 1889*. De locatie bestaat uit een boerderij met diverse bijgebouwen en een met puinverharde toegangsweg. De onderzoeklocatie betreft het bebouwde gedeelte, inclusief de te slopen schuren en de nieuwbouwlocatie. Diverse opstallen zijn voorzien van een asbesthoudende dakbedekking. De onderzoeklocatie heeft een oppervlakte van circa 3.750 m². Het maaiveld is grotendeels voorzien van beton en klinkers. Het overige terrein is in gebruik als tuin of is braakliggend.

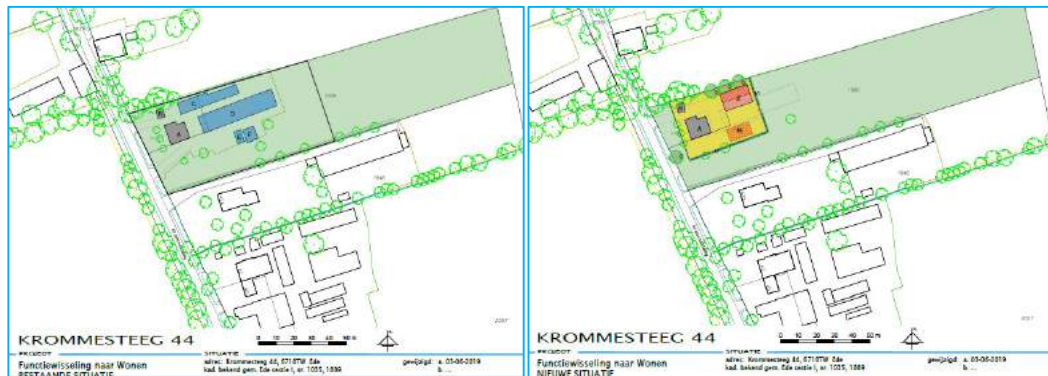

Figuur 1: huidige situatie

Figuur 2: nieuwe situatie

Voor de inrichting van het terrein verwijzen wij naar tekening 1-1.

2.3 Historische informatie

Uit de historische informatie van de Omgevingsdienst de Vallei blijkt dat op de onderzoekslocatie, voor zover bekend, geen activiteiten/calamiteiten hebben plaatsgevonden die de milieuhygiënische bodemkwaliteit negatief kunnen hebben beïnvloed. De locatie is voor zover bekend niet eerder onderzocht.

Uit informatie van “Topotijdreis” blijkt dat de locatie in de jaren 1930-1950 gedeeltelijk in gebruik is geweest als boomgaard. De bovengrond is derhalve verdacht voor OCB's.

De locatie is volgens de asbestdakenkaart van de Provincie Gelderland verdacht voor asbest (zie figuur 3).



Figuur 3: asbestdakenkaart Provincie Gelderland

2.4 Bodemopbouw en geohydrologie

Regionale bodemopbouw

Voor de bodemgegevens en geohydrologische informatie is gebruik gemaakt van de grondwaterkaart van Nederland. De gegevens over de regionale bodemopbouw zijn samengevat in tabel 2.

Tabel 2: regionale bodemopbouw

pakket	dikte [m-mv]	samenstelling
Deklaag en Eerste WVP Form. van Twente, zanden van de Eemformatie, Form. van Kreftenheije	0 - 25	matig fijn tot grof zand
Scheidende laag Form. van Drente	25 - 35	bekkenklei
Tweede WVP	> 35	matig grof tot grof zand
Toelichting: WVP = watervoerend pakket kD-waarde = doorlatend vermogen of transmissiviteit		

Grondwaterstroming

De regionale grondwaterstroming is in (zuid)westelijke richting.

2.5 Hypothese en onderzoeksstrategie

Op basis van de geïnventariseerde gegevens is de locatie grotendeels onverdacht voor bodemverontreiniging, met uitzondering van de mogelijke aanwezigheid van asbest in de actuele contactzone en bestrijdingsmiddelen in de bovengrond.

Het bodemonderzoek is uitgevoerd conform de onderzoeksstrategie bij verkennend bodemonderzoek op niet verdachte locaties (strategie "ONV" uit de NEN 5740). De grond(water)monsters zijn aanvullend geanalyseerd op de parameters arseen en chroom. De bovengrond is aanvullend geanalyseerd op OCB's. Vanwege variatie in de bodemopbouw zijn extra NEN-pakketten ingezet.

Op basis van de historische informatie is in aanvulling op het verkennend bodemonderzoek een verkennend asbestonderzoek uitgevoerd, conform de onderzoeksstrategie op een verdachte locatie (strategie 6.4.5 uit de NEN-5707) en de onderzoeksstrategie 6.5.12 "halfverhardingslagen" uit de NEN-5897. Het onderzoek is gecombineerd met het onderzoek ter plaatse van de "drupzone" van de asbestdaken.

Het uitgevoerde veld- en laboratoriumonderzoek is samengevat in tabel 3.

Tabel 3: veld- en laboratoriumonderzoek

sublocatie/onderdeel	veldonderzoek			laboratoriumonderzoek	
	boringen tot 0,5 m-mv	waarvan tot ≥ 2 m-mv	met peilbuis	vaste bodem	grondwater
onverdacht < 4.000 m ²	16	4	1	5 x NEN-grond* 3 x OCB's	1 x NEN-water*
asbest erf + "drupzone" #	16@	4@	-	4 x asbest (grond)	-
puinpad	2	1	-	1 x asbest (puin)	-
#: putjes 30 x 30 cm i.c.m. verkennend onderzoek @: gecombineerd met onverdacht *: inclusief arseen en chroom					

De samenstelling van de in tabel 3 genoemde "NEN-pakketten" is samengevat in tabel 4.

Tabel 4: samenstelling NEN Pakketten

Parameters	NEN-grond	NEN-grondwater
zware metalen barium, cadmium, kobalt, koper, kwik, lood, molybdeen, nikkel en zink	X	X
PCB's	X	-
PAK polycyclische aromatische koolwaterstoffen	X	-
minerale olie	X	X
vluchtige aromaten (incl. naftaleen en styreen)	-	X
VCK (vluchtige chloorkoolwaterstoffen)	-	X
bromoform	-	X

2.6 *Betrouwbaarheid onderzoek*

Onderhavig onderzoek beschrijft de actuele bodemkwaliteit en heeft alleen betrekking op de bodem van de terreindelen, welke zijn beschreven in het vooronderzoek van deze rapportage. De in het vooronderzoek geraadpleegde bronnen kunnen mogelijk onvolledig zijn. Het kan voorkomen dat niet alle bronnen zijn geraadpleegd, doordat ze niet voorhanden waren. Hierdoor kan informatie ontbreken.

Dit onderzoek is op een zorgvuldige wijze uitgevoerd, conform de huidige richtlijnen en methoden op het gebied van bodemonderzoek. Het onderzoek is gebaseerd op het nemen van een, conform de geldende richtlijnen, representatief geacht aantal monsters. Bij het interpreteren van de onderzoeksresultaten moet rekening worden gehouden met het feit dat analyses mogelijk zijn uitgevoerd op basis van mengmonsters, waardoor lokaal hogere concentraties van de onderzochte stoffen niet zijn uit te sluiten. Tevens kan geen uitspraak worden gedaan omtrent de bodemkwaliteit van niet onderzochte (verdachte) deellocaties en blijft het mogelijk dat lokaal voorkomende verontreinigingen niet zijn ontdekt.

Een bodemonderzoek betreft een momentopname. De resultaten van het onderzoek kunnen minder representatief worden naarmate de tijd verstrijkt. Eventuele toekomstige activiteiten, calamiteiten, sloopwerkzaamheden, bouwrijp maken en/of aanvoer van grond van elders, kunnen de bodemkwaliteit (sterk) beïnvloeden. Tijdens werkzaamheden in de bodem dient men alert te blijven op waarneembare bijzonderheden, die kunnen duiden op eventuele verontreinigingen.

Het onderzoek moet worden beoordeeld als één geheel, en betreft een inschatting van de bodemkwaliteit, op een bepaald moment. Het onderzoek is gebaseerd op informatie van derden en het verrichten van een beperkt aantal boringen en analyses, conform de geldende richtlijnen. Hierdoor is het mogelijk dat niet alle informatie is verkregen, dan wel dat niet alle afwijkingen in de bodem zijn geconstateerd. Voor eventueel hieruit voortvloeiende schade en/of gevolgen aanvaardt Hunneman Milieu-Advies Raalte BV op geen enkele wijze aansprakelijkheid.

3 VELD- EN LABORATORIUM ONDERZOEK

3.1 Veldonderzoek

Het veldonderzoek is uitgevoerd op 6 en 13 december 2019 door de gecertificeerde medewerkers dhr. J. Postma en dhr. W. Jansen van Hunneman Milieu-Advies Raalte BV. Voor het verkennend bodemonderzoek zijn 18 handboringen uitgevoerd (1 t/m 18), waarvan 1 boring is afgewerkt als peilbuis. De maximale boordiepte bedraagt 2,5 m-mv.

Voorafgaand aan het verkennend asbestonderzoek is een maaiveldinspectie uitgevoerd. Tijdens de maaiveldinspectie is op het maaiveld geen asbestverdacht materiaal aangetroffen.

Voor het verkennend asbestonderzoek zijn de monsterpunten 1 t/m 18 uit het verkennend bodemonderzoek handmatig gegraven tot maximaal 0,5 m-mv, met een minimale oppervlakte van 0,09 m² (30 x 30 cm). De monsterpunten zijn met behulp van een grondboor (diameter 12 cm) doorgezet tot de onderliggende/ongeroerde bodemlaag. De opgegraven grond/puin is uitgespreid over een zeef, met een maaswijdte van 20 mm. Het achterblijvende residu op de zeef is geïnspecteerd op aanwezigheid van asbestverdacht materiaal en afval- en puinrestanten. Van de uitgezeefde grond/puin zijn mengmonsters samengesteld van de voormalige drupzone (0,0-0,2 m-mv) en/of actuele contactzone (0,0-0,5 m-mv), voor de analytische bepaling van asbest in grond of puin.

In bijlage 5 zijn de monsternamatformulieren asbest opgenomen. Voor de situatie van de monsterpunten en de peilbuis verwijzen wij naar tekening 1-1.

Bodemopbouw

In het veld zijn de fysische bodemeigenschappen per monsterpunt en bodemlaag beschreven. De beschrijvingen van de bodemprofielen zijn opgenomen in bijlage 2, en samengevat in tabel 5.

Tabel 5: *samenvatting van het lokaal aangetroffen bodemprofiel*

traject (m-mv)	hoofdnaam	toevoeging
0,0 ~ 0,08	klinker/ puin/gras	
0,08 ~ 0,5	zand, matig fijn, <i>lokaal puin</i>	zwak tot matig siltig, zwak humeus
0,5 ~ 2,5	zand, matig fijn	matig siltig
grondwaterstand: circa 1,0 m-mv		

Zintuiglijke waarnemingen

Tijdens het veldonderzoek is de opgeboorde grond beoordeeld op zintuiglijk waarneembare verontreinigingsindicaties. Hierbij is gebruik gemaakt van de olie/water-test (O/W-test) en is gelet op afwijkende kleur of geur van de bodem. Zintuiglijk zijn in de vaste bodem, met uitzondering van brokken puin in monsterpunt 3, geen noemenswaardige bijmengingen aan bodemvreemde materialen waargenomen. Ter plaatse van monsterpunt 17 en 18 is een volledige puinhoudende bodemlaag aangetroffen, vanaf maaiveld tot 0,3 m-mv. In de bodem en puin is zintuiglijk geen asbestverdacht materiaal aangetroffen. Eventuele bijzonderheden zijn weergegeven in de boorbeschrijvingen (bijlage 2).

Monstername

Voor het chemisch onderzoek zijn uit de boringen, van iedere 0,5 m (0,2 m bij monstername met steekbus) of onderscheiden bodemlaag, monsters genomen. Op de deellocaties, waar de vluchtige verbindingen de kritische parameters zijn, is de monstername, voor zover technisch mogelijk, verricht met een steekbus.

Het grondwater uit de geplaatste peilbuis is na een standtijd van minimaal een week bemonsterd. De zuurgraad (pH), de elektrische geleidbaarheid (EC) en de troebelheid (NTU) van het grondwater zijn in het veld gemeten. De meetresultaten zijn weergegeven in tabel 7.

3.2 *Laboratorium onderzoek*

Op basis van de gehanteerde onderzoeksstrategie en waarnemingen uit het veld zijn (meng)monsters samengesteld voor analyse. De samenstelling van de (meng)monsters is weergegeven in tabel 6 en 8.

De analyses zijn uitgevoerd door een door de RvA geaccrediteerd laboratorium, welke door het Ministerie van Infrastructuur en Milieu is erkend om, in het kader van de Wet Bodembescherming (Wbb) en het Besluit bodemkwaliteit (Bbk), analyses uit te voeren conform AS-3000 en AP-04. De analyserapporten van het laboratorium zijn opgenomen in bijlage 3. De resultaten van de analyses zijn weergegeven in tabel 6 t/m 8.

3.3 *Toetsingscriteria en analyseresultaten NEN-parameters*

Als bijlage 4 is het toetsingskader voor de vaste bodem en het grondwater opgenomen. Het toetsingskader is afkomstig uit de “Circulaire bodemsanering per 1 juli 2013” (Staatscourant 27 juni 2013, nr. 16675).

De toetsing van de analyseresultaten vindt plaats conform de, door het Rijk beschikbaar gestelde Bodem Toets- en Validatieservice (BoToVa).

De vaste bodem wordt getoetst aan de achtergrond- en interventiewaarden. Het grondwater wordt getoetst aan de streef- en interventiewaarden. De meetwaarden voor de vaste bodem zijn afhankelijk gesteld van de gemeten organische stof- en/of lutumgehalten van de bodem, die meestal afwijken van de gehalten van de Standaardbodem. De volgende toetsingswaarden worden onderscheiden:

AW/S(•)¹: De **achtergrond- en/of streefwaarden** geven het niveau aan waar beneden sprake is van een duurzame bodemkwaliteit. De waarden hebben betrekking op de in de natuur voorkomende achtergrondgehalten of detectiegrenzen bij stoffen die niet in natuurlijke milieus voorkomen.

T (••)¹: De **tussenwaarde** betreft het gemiddelde van de interventiewaarde + achtergrondwaarde of streefwaarde waarboven, in beginsel, een nader onderzoek noodzakelijk is.

I (•••)¹: De **interventiewaarden** geven het concentratieniveau voor verontreinigende stoffen aan, waarboven sprake is van ernstige bodemverontreiniging. In bijzondere situaties kan ook bij gehalten beneden de interventiewaarden sprake zijn van een geval van ernstige verontreiniging. De interventiewaarden zijn gebaseerd op de risico's voor de volksgezondheid en het ecosysteem.

¹De symbolen tussen haakjes corresponderen met de “overschrijdingssymbolen” van tabel 6 en 7.

Van een geval van ernstige bodemverontreiniging is sprake indien de verontreiniging is ontstaan voor 1987, waarbij de gemiddelde concentratie van een verontreinigende stof in minimaal 25 m³ grond of 100 m³ grondwater hoger is dan de interventiewaarde. Bodemverontreiniging die is ontstaan na 1 januari 1987 (nieuwe verontreiniging) valt onder de zgn. zorgplicht en dient zo spoedig mogelijk te worden gesaneerd.

Tabel 6: analysesresultaten vaste bodem en toetsing

% H* = 10 % L* = 25	gestandaardiseerde resultaten en overschrijdingen toetsingswaarden [BoToVa-toetsing is opgenomen in de bijlage]					standaard bodem (mg/kg d.s.)		
	MM-01	MM-02	MM-03	MM-04	MM-05	AW- waarde	½ (AW+I)	I-waarde
monster	1+2+5 t/m	4+14	9 t/m	3+17+18	3+9+12+16			
boring	8	t/m 16	13+17+18					
traject (m-mv)	0,0-0,5	0,08-0,5	0,0~0,5	0,0~0,5	0,5-1,5			
arseen	<	<	<	<	<	20	48	76
barium	@	@	@	@	@	@	@	@
cadmium	<	<	<	<	<	0,6	6,8	13
chrom	<	<	<	<	<	55	117,5	180
kobalt	<	<	<	<	<	15	102,5	190
koper	<	<	<	<	<	40	115	190
kwik	0,24•	<	<	<	<	0,15	18,08	36
lood	<	<	66•	65•	<	50	290	530
molybdeen	<	<	<	<	<	1,5	96	190
nikkel	<	<	<	<	<	35	67,5	100
zink	<	<	230•	<	<	140	430	720
PAK (10)-tot.	<	<	<	<	<	1,5	20,8	40
PCB's	<	<	<	<	<	0,02	0,51	1
min.olie	<	<	<	<	<	190	2595	5000
DDD	<	<	<	-	-	0,02	17,01	34
DDE	<	<	<	-	-	0,1	1,2	2,3
DDT	<	<	<	-	-	0,2	0,95	1,7
drins (som)	<	<	<	-	-	0,015	2,008	4
chloordaan (som)	<	<	<	-	-	0,002	2,001	4
α-HCH	<	<	<	-	-	0,001	8,501	17
β-HCH	<	<	<	-	-	0,002	0,801	1,6
γ-HCH	0,01•	<	<	-	-	0,003	0,602	1,2
Toelichting bij tabel:								
< : geen overschrijding van de achtergrondwaarde						- : niet geanalyseerd		
• : overschrijding van de achtergrondwaarde						@ : geen toetsoordeel mogelijk		
•• : overschrijding van de tussenwaarde						* : lutum- en humusgehalten standaard bodem		
••• : overschrijding van de interventiewaarde						** : in µg/kg d.s.		
						H : organisch stof L : lutum		

Tabel 7: analysesresultaten grondwater

analysesresultaten (µg/l)		toetsingswaarden (µg/l)		
peilbuis	3			
filter (m-mv)	1,5-2,5			
pH	6,7			
EC (µs/cm)	528			
troebelheid (NTU)	9,6			
grondwater [m-mv]	0,78			
zware metalen		S- waarde	½ (S+I)	I- waarde
arsen	16•	10	35	60
barium	<	50	337,5	625
cadmium	<	0,4	3,2	6
chrom	1,7•	1	15,5	30
kobalt	<	20	60	100
koper	<	15	45	75
kwik	<	0,05	0,17	0,30
lood	<	15	45	75
molybdeen	<	5	152,5	300
nikkel	<	15	45	75
zink	<	65	432,5	800
vluchtige aromaten				
benzeen	<	0,2	15,1	30
tolueen	<	7	503,5	1000
ethylbenzeen	<	4	77	150
xylenen (som)	<	0,2	35,1	70
styreen	<	6	153	300
naftaleen	<	0,01	35	70
gechloreerde koolwaterstoffen				
1,1-dichloorethaan	<	7	453,5	900
1,2-dichloorethaan	<	7	203,5	400
1,1-dichlooretheen	<	0,01	5	10
cis 1,2-dichlooretheen	<	0,01	10	20
trans 1,2-dichlooretheen	<	0,01	10	20
dichloormethaan	<	0,01	500	1000
dichloorpropanen	<	0,8	40,4	80
tetrachlooretheen (per)	<	0,01	20	40
tetrachloormethaan (tetra)	<	0,01	5	10
1,1,1-trichloorethaan	<	0,01	150	300
1,1,2-trichloorethaan	<	0,01	65	130
trichlooretheen (tri)	<	24	262	500
trichloormethaan (chloroform)	<	6	203	400
vinylchloride	<	0,01	2,5	5
minerale olie	<	50	325	600
bromoform	<	#	315	630
Toelichting bij tabel:	• : overschrijding van de streefwaarde •• : overschrijding van de tussenwaarde ••• : overschrijding interventiewaarde	< : geen overschrijdingen detectiegrens en/of streefwaarde # : geen toetsingswaarden voor gegeven - : niet geanalyseerd		

3.4 Toetsingscriteria en analyseresultaten asbest

Voor asbestonderzoek is de interventiewaarde uit de “Circulaire bodemsanering van 1 juli 2013” voor asbest in grond of puin (100 mg/kg d.s. gewogen) van toepassing.

Conform de NEN 5707 wordt in een verkennend onderzoek asbest beoordeeld of sprake is van een verdachte of een onverdachte locatie op het voorkomen van asbest. Het resultaat van het verkennend onderzoek is een uitspraak over de mogelijke verontreiniging van de bodem op basis van verzamelde stukken asbesthoudend materiaal en (meng)monsters grond. Aan de hand van het verkregen indicatieve gehalte aan asbest wordt nagegaan of nader onderzoek al dan niet noodzakelijk is. Door de lagere onderzoeksintensiteit van het verkennend onderzoek kan in deze fase niet direct worden getoetst aan de interventiewaarde. In het verkennend onderzoek wordt het gehalte getoetst aan de interventiewaarde, gecorrigeerd met een factor 2. Deze correctiefactor is een maat voor de betrouwbaarheid van het verkennend onderzoek in relatie tot het nader onderzoek.

Alleen indien in het verkennend onderzoek de onderzoeksintensiteit (hoeveelheid geïnspecteerde grond in de gaten en het aantal analyses) op hetzelfde niveau zit als in het nader onderzoek, dan is een directe toetsing aan de interventiewaarde mogelijk. Indien het asbestgehalte kleiner is dan de helft van de interventiewaarde is het statistisch aannemelijk dat ook in een nader onderzoekstraject de interventiewaarde niet zal worden overschreden. In deze gevallen geldt geen noodzaak tot het uitvoeren van een nader onderzoek asbest. Bij een asbestgehalte groter dan de helft van de interventiewaarde is een nader onderzoek asbest verplicht. De hoogste bepaalde waarde binnen een (deel)locatie is hiervoor bepalend.

Toetsing van de concentratie aan respirabele vezels (<0,5 mm) vindt plaats door toetsing van de gemeten concentratie aan de maximale waarde van 10 mg/kg d.s. (gewogen). Bij overschrijding van deze waarde is sprake van ‘onaanvaardbare risico’s buiten’. Uit onderzoek dat TNO (RIVM rapport 711701034/2003) heeft uitgevoerd blijkt dat zelfs voor het meest ‘losse’ niet-hechtgebonden asbest het aandeel aan respirabele vezels nooit meer zal zijn dan 5~10%. Dit betekent dat bij een asbestconcentratie in de grond van 100 mg/kg d.s. de concentratie aan respirabele vezels nooit meer zal zijn dan 5~10 mg/kg d.s. en derhalve geen sprake is van ‘onaanvaardbare risico’s’

Grond of puin waarin een (gewogen) concentratie asbest boven de interventiewaarde wordt aangetroffen wordt, ongeacht het volume, beschouwd als verontreinigd met asbest. Indien na uitvoering van een nader onderzoek asbest in de grond of puin, een (gewogen) concentratie asbest lager dan de interventiewaarde wordt aangetoond, wordt de bodem als niet verontreinigd aangemerkt.

Tabel 8: *analyseresultaten asbest in grond (fase verkennend derhalve indicatieve gehalten)*

monstergegevens			analyseresultaten (mg of mg/kg d.s.)				asbesttype	
Monster	Sleuf/MP	traject (m-mv)	materiaal-monster(s) >20 mm (mg)	bodem/puin > 0,5 < 20 mm in mg/kg ds.	bodem/puin < 0,5 mm in mg/kg ds.	gewogen* asbestgehalte in de bodem	soort asbest	H/NH
RE-01	1+2	0,0-0,2	-	20	vezels	20	S	H/NH
RE-02	6	0,0-0,2	-	1,7	n.a.	1,7	S	H/NH
RE-03	7+8	0,0-0,2	-	4,5	vezels	4,5	S	H/NH
RE-04	4	0,0-0,2	-	1,3	n.a.	1,3	S	NH
RE-05	5+9 t/m 16	0,0-0,5	-	14	n.a.	14	S	H/NH
RE-06+07	3+17+18	0,0-0,3	-	4,5	vezels	4,5	S	H/NH

Toelichting bij tabel:
n.g.: niet geanalyseerd -: niet van toepassing n.a.: niet aangetoond
S: serpentijn-asbest H: hechtgebonden asbest SL: sleuf
A: amfibool NH: niet hechtgebonden asbest MP: monsterpunt

*: gewogen concentratie asbest in de bodem of puin in mg/kg ds. wordt gevormd door de aangetoonde concentratie in het materiaal (verzamel)-monster aan asbestplaatjes in de gegraven monsterpunten en/of sleuven, vermeerderd met de aangetoonde concentratie aan asbest in het bodem/puin (meng)monster.

4 INTERPRETATIE ONDERZOEKSRESULTATEN

In opdracht van de heer J. Klok is in december 2019, door Hunneman Milieu-Advies Raalte BV, een verkennend bodemonderzoek, in combinatie met een verkennend asbestonderzoek uitgevoerd op de locatie aan de Krommesteeg 44 te Ede.

Het onderzoek is uitgevoerd naar aanleiding van de voorgenomen functiewisseling en nieuwbouw op de locatie, en heeft tot doel een actueel en betrouwbaar inzicht te geven in de milieuhygiënische bodemkwaliteit.

4.1 *Asbestonderzoek*

Zintuiglijk zijn in de vaste bodem, met uitzondering van brokken puin in monsterpunt 3, geen noemenswaardige bijmengingen aan bodemvreemde materialen waargenomen. Ter plaatse van monsterpunt 17 en 18 is een volledige puinhoudende bodemlaag aangetroffen, vanaf maaiveld tot 0,3 m-mv. In de bodem en puin is zintuiglijk geen asbestverdacht materiaal aangetroffen.

In de *actuele contactzone* onder de “drupzone” binnen RE-01 t/m RE-04 [0,0-0,2 m-mv] is, in de fractie > 0,5 mm en < 20 mm, analytisch maximaal 20 mg/kg d.s. aan gewogen asbest aangetoond. In de fractie <0,5 mm zijn vrije vezels aangetroffen. De aangetoonde gewogen gehalten aan asbest blijven beneden de ½ interventiewaarde (50 mg/kg d.s.).

In de *actuele contactzone* binnen RE-05 [0,0~0,5 m-mv] is, in de fractie > 0,5 mm en < 20 mm, analytisch 14 mg/kg d.s. aan gewogen asbest aangetoond. In de fractie <0,5 mm zijn geen vrije vezels aangetroffen. Het aangetoonde gewogen gehalte aan asbest blijft beneden de ½ interventiewaarde (50 mg/kg d.s.).

In de *puinlaag* binnen RE-06+07 [0,0~0,3 m-mv] is, in de fractie > 0,5 mm en < 20 mm, analytisch 4,5 mg/kg d.s. aan gewogen asbest aangetoond. In de fractie <0,5 mm zijn vrije vezels aangetroffen. Het aangetoonde gewogen gehalte aan asbest blijft beneden de ½ interventiewaarde (50 mg/kg d.s.).

4.2 *Vaste bodem en grondwater*

Analytisch zijn in de mengmonsters van de *bovengrond* (MM-01 t/m MM-03) licht verhoogde gehalten aan OCB,s, kwik, lood en zink aangetoond. De aangetoonde gehalten overschrijden de achtergrondwaarden, maar blijven beneden de tussenwaarden.

In het mengmonster van de *sterk tot volledige puinhoudende bodemlaag* (MM-04) is een licht verhoogd gehalte aan lood aangetoond. Het aangetoonde gehalte overschrijdt de achtergrondwaarde, maar blijft beneden de tussenwaarde.

Analytisch zijn in het mengmonster van de *ondergrond* (MM-05), van de geanalyseerde parameters, geen gehalten aangetoond boven de achtergrondwaarden.

In het *grondwater* (peilbuis 3) zijn licht verhoogde gehalten aan arseen en chroom aangetoond. De aangetoonde gehalten overschrijden de streefwaarden, maar blijven beneden de tussenwaarden.

4.3 Conclusies en aanbevelingen

In de bodem en puin is zintuiglijk geen asbestverdacht materiaal aangetroffen. In de *actuele contactzone en/of puinlaag* is analytisch maximaal 20 mg/kg d.s. aan gewogen asbest aangetoond. De aangetoonde gewogen gehalten aan asbest blijven ruim beneden de norm voor nader onderzoek (50 mg/kg d.s.).

In de bovengrond zijn licht verhoogde gehalten aan OCB's en/of zware metalen aangetoond. In het grondwater zijn licht verhoogde gehalten aan zware metalen aangetoond. De aangetoonde gehalten vormen geen aanleiding tot nader onderzoek.

Op basis van de onderzoeksresultaten is de actuele bodemkwaliteit afdoende vastgelegd en bestaan, milieutechnisch gezien, geen bezwaren voor de voorgenomen functiewisseling en nieuwbouw op de locatie.

BIJLAGE 1

Topografisch en kadastraal overzicht



Deze kaart is noordgericht.

Schaal 1: 12500

Hier bevindt zich Kadastraal object Ede I 1035
Krommesteeg 44, 6718TW Ede
CC-BY Kadaster.



<p>BEBOUWING a bebouwd gebied b gebouwen c hoogbouw d kas</p> <p>WEGEN autosnelweg hoofdweg met gescheiden rijbanen hoofdweg regionale weg met gescheiden rijbanen regionale weg lokale weg met gescheiden rijbanen lokale weg weg met losse of slechte verharding onverharde weg straat/overige weg voetgangersgebied fietspad pad, voetpad weg in aanleg</p> <p>viaduct aquaduct vaste brug beweegbare brug brug op pijlers</p>	<p>SPOORWEGEN spoorweg: enkelspoor spoorweg: meersporig a station b spoorweg in tunnel tramweg a sneltram b sneltramhalte a metro bovengronds b metrostation</p> <p>HYDROGRAFIE waterloop: smaller dan 3 m waterloop: 3-6 m breed waterloop: breder dan 6 m a schutsluis b stuwen c koedam a duiker b grondduiker c afsluitbare duiker</p> <p>BODENGEBRUIK a grasland met sloten b akkerland met greppels c boomgaard d fruitkwekerij e boomkwekerij f grasland met populierenopstand g loofbos h naaldbos i gemengd bos j griend k heide l zand m drasland, moeras n rietland o dodenakker, begraafplaats p overig bodemgebruik</p>	<p>OVERIGE SYMBOLEN a religieus gebouw b toren, hoge koepel c religieus gebouw met toren d markant object e watertoren f vuurtoren a gemeentehuis b postkantoor c politiebureau d wegvijzer a kapel b kruis c vlampijp d telescoop a windmolen b waterradmolen c windmotor d windturbine a oliepompinstallatie b seinmast c zendmast a hunebed b monument c gemaal a kampeertrein b sportcomplex c ziekenhuis a Pl b Gp c *</p> <p>a schietbaan afstrering hoogspanningsleiding met mast muur geluidswering</p>
---	---	--



0 m 5 m 25 m

12345 Perceelnummer	Deze kaart is noordgericht	Schaal 1:500	
25 Huisnummer	Vastgestelde kadastrale grens	Kadastrale gemeente	Ede
— Vastgestelde kadastrale grens	Voorlopige kadastrale grens	Sectie	I
— Voorlopige kadastrale grens	Administratieve kadastrale grens	Perceel	1035
— Administratieve kadastrale grens	Bebouwing		
— Bebouwing	Overige topografie		
— Overige topografie			

Voor een eensluitend uittreksel, geleverd op 19 december 2019
De bewaarder van het kadaster en de openbare registers

Aan dit uittreksel kunnen geen betrouwbare maten worden ontleend.
De Dienst voor het kadaster en de openbare registers behoudt zich de intellectuele eigendomsrechten voor, waaronder het auteursrecht en het databankenrecht.



BIJLAGE 2

Boorbeschrijvingen



type **grondboring**
datum **06-12-2019**
boormeester **JPostma**



type **grondboring**
datum **06-12-2019**
boormeester **JPostma**



type **grondboring**
datum **06-12-2019**
boormeester **JPostma**



type **grondboring**
datum **06-12-2019**
boormeester **JPostma**

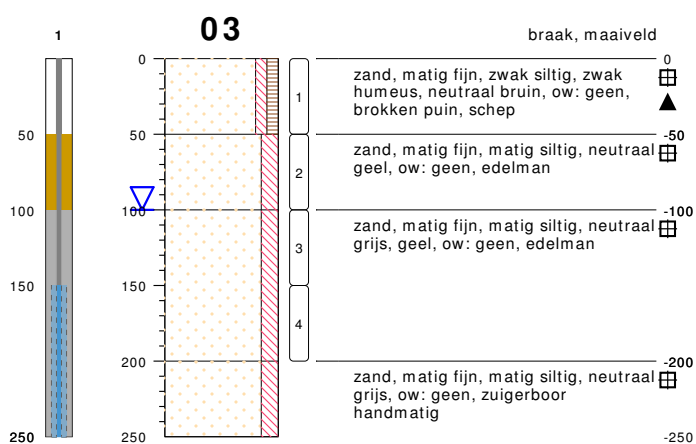

type **peilbuis met 1 filter**
datum **06-12-2019**
boormeester **JPostma**



type **grondboring**
datum **06-12-2019**
boormeester **JPostma**

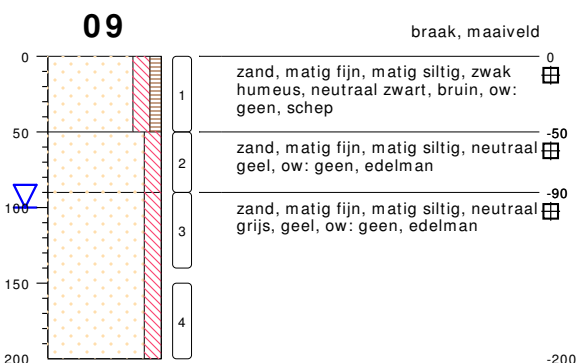

type **grondboring**
datum **06-12-2019**
boormeester **JPostma**



type **grondboring**
datum **06-12-2019**
boormeester **JPostma**



type **grondboring**
datum **06-12-2019**
boormeester **JPostma**



type **grondboring**
datum **06-12-2019**
boormeester **JPostma**

bodemprofielen schaal 1:50

onderzoek **NEN/VOA Krommesteeg 44, Ede.**
projectcode **191181**
datum **06-12-2019**
getekend conform **NEN 5104**
pagina **1 van 3**



HUNNEMAN
MILIEU - ADVIES

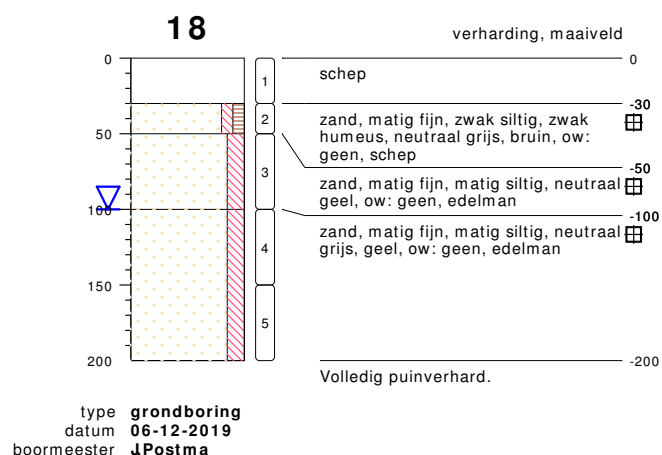
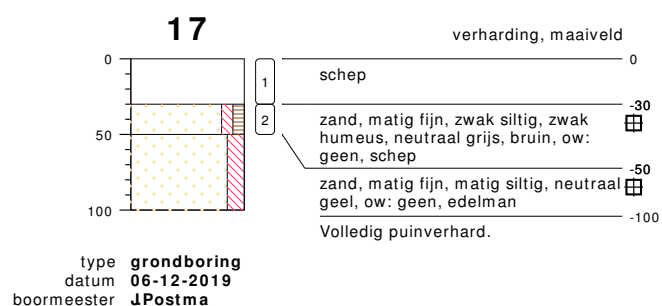
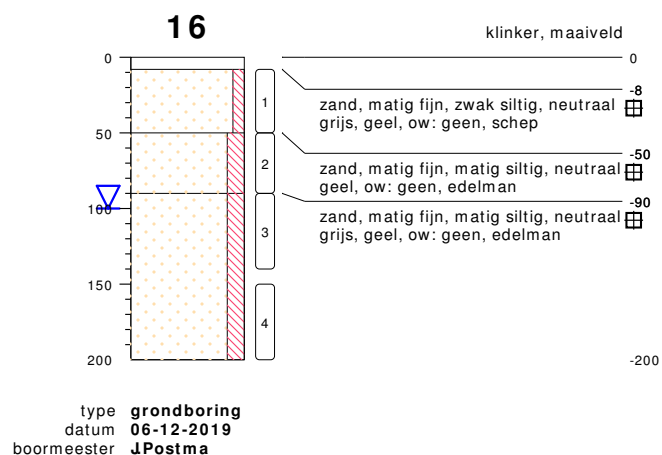
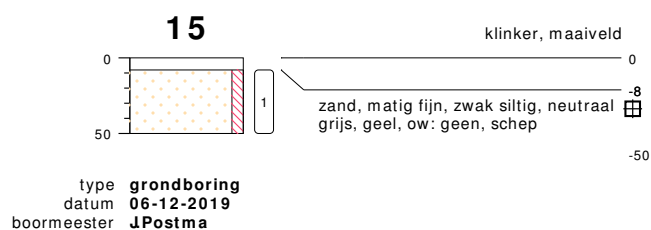
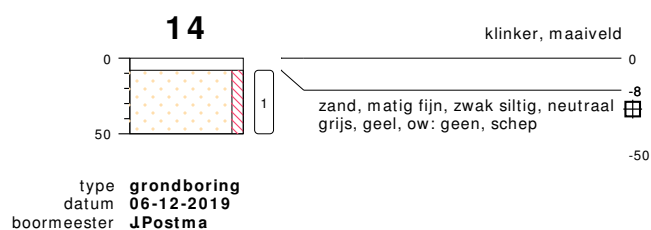
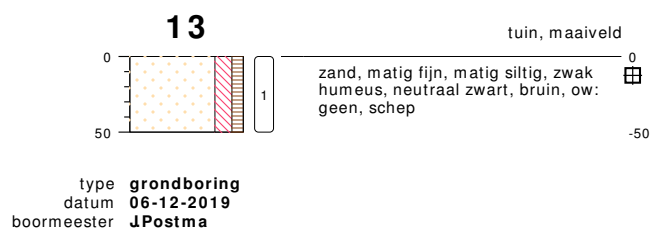
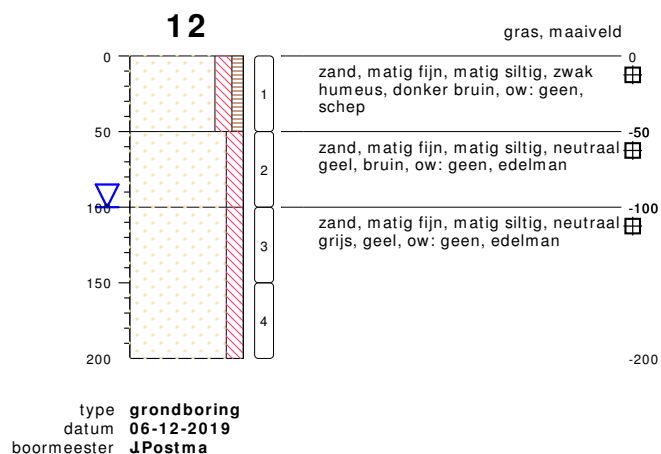
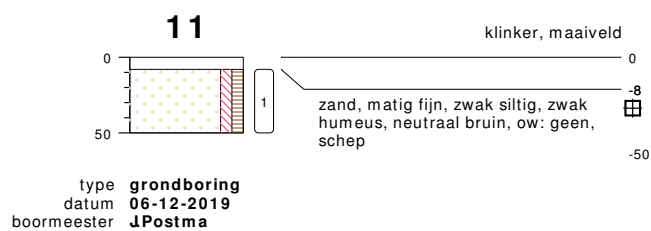

bodemprofielen schaal 1:50

onderzoek **NEN/VOA Krommesteeg 44, Ede.**
projectcode **191181**
datum **06-12-2019**
getekend conform **NEN 5104**
pagina **2 van 3**



HUNNEMAN
MILIEU - ADVIES

PEILBUIJS

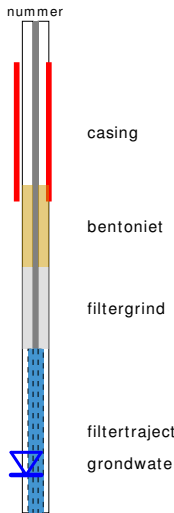

BORING



links= cm-maaiveld
rechts= cm + NAP

OLIE OP WATER REACTIE

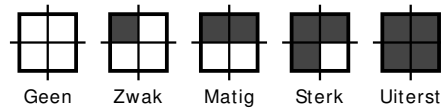

GEUR INTENISTEIT

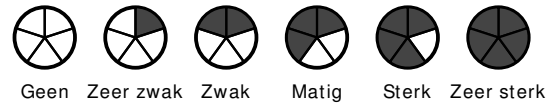

GRONDSOORTEN



MATE VAN BIJMENGING

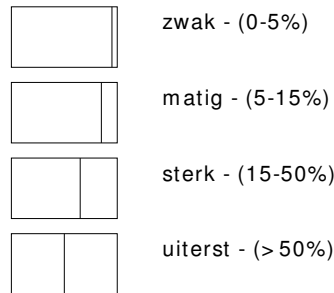

VERHARDINGEN

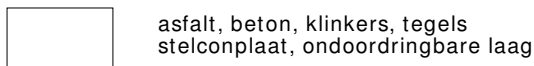

GRADATIE ZAND

uf = uiterst fijn (63-105 um)
zf = zeer fijn (105-150 um)
mf = matig fijn (150-210 um)
mg = matig grof (210-300 um)
zg = zeer grof (300-420 um)
ug = uiterst grof (420-2000 um)

OVERIG

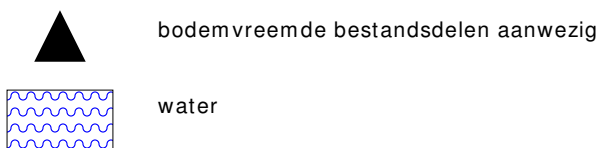

GRADATIE GRIND

f = fijn (2-5.6 mm)
mg = matig grof (5.6-16 mm)
zg = zeer grof (16-63 mm)

BESCHRIJVING BODEMLAAG

pid = photo ionisatie detector
bv = bodemvocht
ow = olie op water

BIJLAGE 3

Toetsingstabellen en analyserapporten vaste bodem, grondwater en asbest

Project	191181-NEN/VOA Krommesteeg 44 Ede.						
Certificaten	977441						
Toetsing	T.12 - Beoordeling kwaliteit van grond volgens Wbb						
Toetsversie	BoToVa 3.0.0			Toetsdatum: 13 december 2019 15:11			

Monsterreferentie	6179389						
Monsteromschrijving	MM-01 bovengrond, 01: 0-50, 02: 0-50, 05: 0-50, 06: 0-50, 07: 0-50, 08: 0-50						

Analyse	Eenheid	Analyseseres.	Gestand.Res.	Toetsoordeel	AW	T	I
---------	---------	---------------	--------------	--------------	----	---	---

Lutum/Humus

Organische stof	% (m/m ds)	2.3	10				
Lutum	% (m/m ds)	1.9	25				

Droogrest

droge stof	%	82.7	82.7	@			
------------	---	------	-------------	---	--	--	--

Metalen ICP-AES

arsen (As)	mg/kg ds	< 4	< 4.9	-	20	48	76
barium (Ba)	mg/kg ds	< 20	< 54	@	190	555	920
cadmium (Cd)	mg/kg ds	< 0.2	< 0.24	-	0.6	6.8	13
chrom (Cr)	mg/kg ds	< 10	< 13	-	55	117.5	180
kobalt (Co)	mg/kg ds	< 3	< 7.4	-	15	102.5	190
koper (Cu)	mg/kg ds	11	23	-	40	115	190
kwik (Hg) (niet vluchtig)	mg/kg ds	0.17	0.24	1.6 AW(WO)	0.15	18.075	36
lood (Pb)	mg/kg ds	13	20	-	50	290	530
molybdeen (Mo)	mg/kg ds	< 1.5	< 1.0	-	1.5	95.75	190
nikkel (Ni)	mg/kg ds	4	12	-	35	67.5	100
zink (Zn)	mg/kg ds	40	94	-	140	430	720

Minerale olie

minerale olie (florisil clean-up)	mg/kg ds	< 35	< 110	-	190	2595	5000
-----------------------------------	----------	------	-----------------	---	-----	------	------

Polycyclische koolwaterstoffen

naftaleen	mg/kg ds	< 0.05	< 0.035				
fenantreen	mg/kg ds	0.06	0.06				
anthraceen	mg/kg ds	< 0.05	< 0.035				
fluoranteen	mg/kg ds	0.13	0.13				
benzo(a)antraceen	mg/kg ds	< 0.05	< 0.035				
chryseen	mg/kg ds	0.08	0.08				
benzo(k)fluoranteen	mg/kg ds	< 0.05	< 0.035				
benzo(a)pyreen	mg/kg ds	< 0.05	< 0.035				
benzo(ghi)peryleen	mg/kg ds	< 0.05	< 0.035				
indeno(1,2,3-cd)pyreen	mg/kg ds	< 0.05	< 0.035				

Sommaties

som PAK (10)	mg/kg ds	0.52	0.52	-	1.5	20.75	40
--------------	----------	------	-------------	---	-----	-------	----

Polychloorbifenylen

PCB - 28	mg/kg ds	< 0.001	< 0.0030				
PCB - 52	mg/kg ds	< 0.001	< 0.0030				
PCB - 101	mg/kg ds	< 0.001	< 0.0030				
PCB - 118	mg/kg ds	< 0.001	< 0.0030				
PCB - 138	mg/kg ds	< 0.001	< 0.0030				
PCB - 153	mg/kg ds	< 0.001	< 0.0030				
PCB - 180	mg/kg ds	< 0.001	< 0.0030				

Sommaties

som PCBs (7)	mg/kg ds	0.005	< 0.021	-	0.02	0.51	1
--------------	----------	-------	-------------------	---	------	------	---

Toetsoordeel monster 6179389:	Voldoet aan Achtergrondwaarde						
-------------------------------	-------------------------------	--	--	--	--	--	--

Monsterreferentie		6179390						
Monsteromschrijving		MM-02 bovengrond, 04: 8-50, 14: 8-50, 15: 8-50, 16: 8-50						
Analyse	Eenheid	Analyseseres.	Gestand.Res.	Toetsoordeel	AW	T	I	
<i>Lutum/Humus</i>								
Organische stof	% (m/m ds)	0.2	10					
Lutum	% (m/m ds)	3.6	25					
<i>Droogrest</i>								
droge stof	%	89.8	89.8	@				
<i>Metalen ICP-AES</i>								
arseen (As)	mg/kg ds	< 4	< 4.7	-	20	48	76	
barium (Ba)	mg/kg ds	23	74	@	190	555	920	
cadmium (Cd)	mg/kg ds	< 0.2	< 0.24	-	0.6	6.8	13	
chrom (Cr)	mg/kg ds	< 10	< 12	-	55	117.5	180	
kobalt (Co)	mg/kg ds	< 3	< 6.3	-	15	102.5	190	
koper (Cu)	mg/kg ds	< 5	< 6.9	-	40	115	190	
kwik (Hg) (niet vluchtig)	mg/kg ds	< 0.05	< 0.05	-	0.15	18.075	36	
lood (Pb)	mg/kg ds	< 10	< 11	-	50	290	530	
molybdeen (Mo)	mg/kg ds	< 1.5	< 1.0	-	1.5	95.75	190	
nikkel (Ni)	mg/kg ds	< 4	< 7	-	35	67.5	100	
zink (Zn)	mg/kg ds	34	75	-	140	430	720	
<i>Minerale olie</i>								
minerale olie (florisil clean-up)	mg/kg ds	< 35	< 120	-	190	2595	5000	
<i>Polycyclische koolwaterstoffen</i>								
naftaleen	mg/kg ds	< 0.05	< 0.035					
fenantreen	mg/kg ds	< 0.05	< 0.035					
anthraceen	mg/kg ds	< 0.05	< 0.035					
fluoranteen	mg/kg ds	0.1	0.1					
benzo(a)antraceen	mg/kg ds	0.06	0.06					
chryseen	mg/kg ds	0.07	0.07					
benzo(k)fluoranteen	mg/kg ds	< 0.05	< 0.035					
benzo(a)pyreen	mg/kg ds	0.06	0.06					
benzo(ghi)peryleen	mg/kg ds	< 0.05	< 0.035					
indeno(1,2,3-cd)pyreen	mg/kg ds	< 0.05	< 0.035					
<i>Sommaties</i>								
som PAK (10)	mg/kg ds	0.5	0.5	-	1.5	20.75	40	
<i>Polychloorbifenylen</i>								
PCB - 28	mg/kg ds	< 0.001	< 0.0035					
PCB - 52	mg/kg ds	< 0.001	< 0.0035					
PCB - 101	mg/kg ds	< 0.001	< 0.0035					
PCB - 118	mg/kg ds	< 0.001	< 0.0035					
PCB - 138	mg/kg ds	< 0.001	< 0.0035					
PCB - 153	mg/kg ds	< 0.001	< 0.0035					
PCB - 180	mg/kg ds	< 0.001	< 0.0035					
<i>Sommaties</i>								
som PCBs (7)	mg/kg ds	0.005	< 0.024	-	0.02	0.51	1	
Toetsoordeel monster 6179390:				Voldoet aan Achtergrondwaarde				

Monsterreferentie		6179391						
Monsteromschrijving		MM-03 bovengrond, 09: 0-50, 10: 0-50, 11: 8-50, 12: 0-50, 13: 0-50, 17: 30-50, 18: 30-50						
Analyse	Eenheid	Analyseseres.	Gestand.Res.	Toetsoordeel	AW	T	I	
<i>Lutum/Humus</i>								
Organische stof	% (m/m ds)	3.7	10					
Lutum	% (m/m ds)	1.0	25					
<i>Droogrest</i>								
droge stof	%	79.2	79.2	@				
<i>Metalen ICP-AES</i>								
arsen (As)	mg/kg ds	< 4	< 4.7	-	20	48	76	
barium (Ba)	mg/kg ds	58	220	@	190	555	920	
cadmium (Cd)	mg/kg ds	< 0.2	< 0.22	-	0.6	6.8	13	
chrom (Cr)	mg/kg ds	< 10	< 13	-	55	117.5	180	
kobalt (Co)	mg/kg ds	< 3	< 7.4	-	15	102.5	190	
koper (Cu)	mg/kg ds	13	25	-	40	115	190	
kwik (Hg) (niet vluchtig)	mg/kg ds	< 0.05	< 0.05	-	0.15	18.075	36	
lood (Pb)	mg/kg ds	43	66	1.3 AW(WO)	50	290	530	
molybdeen (Mo)	mg/kg ds	< 1.5	< 1.0	-	1.5	95.75	190	
nikkel (Ni)	mg/kg ds	< 4	< 8	-	35	67.5	100	
zink (Zn)	mg/kg ds	99	230	1.6 AW(IND)	140	430	720	
<i>Minerale olie</i>								
minerale olie (florisil clean-up)	mg/kg ds	< 35	< 66	-	190	2595	5000	
<i>Polycyclische koolwaterstoffen</i>								
naftaleen	mg/kg ds	< 0.05	< 0.035					
fenantreen	mg/kg ds	< 0.05	< 0.035					
anthraceen	mg/kg ds	< 0.05	< 0.035					
fluoranteen	mg/kg ds	0.1	0.1					
benzo(a)antraceen	mg/kg ds	< 0.05	< 0.035					
chryseen	mg/kg ds	0.08	0.08					
benzo(k)fluoranteen	mg/kg ds	0.05	0.05					
benzo(a)pyreen	mg/kg ds	< 0.05	< 0.035					
benzo(ghi)peryleen	mg/kg ds	< 0.05	< 0.035					
indeno(1,2,3-cd)pyreen	mg/kg ds	0.05	0.05					
<i>Sommaties</i>								
som PAK (10)	mg/kg ds	0.49	0.49	-	1.5	20.75	40	
<i>Polychloorbifenylen</i>								
PCB - 28	mg/kg ds	< 0.001	< 0.0019					
PCB - 52	mg/kg ds	< 0.001	< 0.0019					
PCB - 101	mg/kg ds	< 0.001	< 0.0019					
PCB - 118	mg/kg ds	< 0.001	< 0.0019					
PCB - 138	mg/kg ds	< 0.001	< 0.0019					
PCB - 153	mg/kg ds	< 0.001	< 0.0019					
PCB - 180	mg/kg ds	< 0.001	< 0.0019					
<i>Sommaties</i>								
som PCBs (7)	mg/kg ds	0.005	< 0.013	-	0.02	0.51	1	
Toetsoordeel monster 6179391:				Overschrijding Achtergrondwaarde				

Monsterreferentie		6179392						
Monsteromschrijving		MM-04 bovengrond, 03: 0-50, 17: 0-30, 18: 0-30						
Analyse	Eenheid	Analyseseres.	Gestand.Res.	Toetsoordeel	AW	T	I	
<i>Lutum/Humus</i>								
Organische stof	% (m/m ds)	2.9	10					
Lutum	% (m/m ds)	1.0	25					
<i>Droogrest</i>								
droge stof	%	78.5	78.5	@				
<i>Metalen ICP-AES</i>								
arseen (As)	mg/kg ds	< 4	< 4.8	-	20	48	76	
barium (Ba)	mg/kg ds	73	280	@	190	555	920	
cadmium (Cd)	mg/kg ds	< 0.2	< 0.23	-	0.6	6.8	13	
chrom (Cr)	mg/kg ds	< 10	< 13	-	55	117.5	180	
kobalt (Co)	mg/kg ds	< 3	< 7.4	-	15	102.5	190	
koper (Cu)	mg/kg ds	12	24	-	40	115	190	
kwik (Hg) (niet vluchtig)	mg/kg ds	< 0.05	< 0.05	-	0.15	18.075	36	
lood (Pb)	mg/kg ds	42	65	1.3 AW(WO)	50	290	530	
molybdeen (Mo)	mg/kg ds	< 1.5	< 1.0	-	1.5	95.75	190	
nikkel (Ni)	mg/kg ds	< 4	< 8	-	35	67.5	100	
zink (Zn)	mg/kg ds	33	77	-	140	430	720	
<i>Minerale olie</i>								
minerale olie (florisil clean-up)	mg/kg ds	< 35	< 84	-	190	2595	5000	
<i>Polycyclische koolwaterstoffen</i>								
naftaleen	mg/kg ds	< 0.05	< 0.035					
fenantreen	mg/kg ds	0.12	0.12					
anthraceen	mg/kg ds	0.15	0.15					
fluoranteen	mg/kg ds	0.24	0.24					
benzo(a)antraceen	mg/kg ds	0.1	0.1					
chryseen	mg/kg ds	0.19	0.19					
benzo(k)fluoranteen	mg/kg ds	0.09	0.09					
benzo(a)pyreen	mg/kg ds	0.13	0.13					
benzo(ghi)peryleen	mg/kg ds	0.08	0.08					
indeno(1,2,3-cd)pyreen	mg/kg ds	0.09	0.09					
<i>Sommaties</i>								
som PAK (10)	mg/kg ds	1.2	1.2	-	1.5	20.75	40	
<i>Polychloorbifenylen</i>								
PCB - 28	mg/kg ds	< 0.001	< 0.0024					
PCB - 52	mg/kg ds	< 0.001	< 0.0024					
PCB - 101	mg/kg ds	< 0.001	< 0.0024					
PCB - 118	mg/kg ds	< 0.001	< 0.0024					
PCB - 138	mg/kg ds	< 0.001	< 0.0024					
PCB - 153	mg/kg ds	< 0.001	< 0.0024					
PCB - 180	mg/kg ds	< 0.001	< 0.0024					
<i>Sommaties</i>								
som PCBs (7)	mg/kg ds	0.005	< 0.017	-	0.02	0.51	1	
Toetsoordeel monster 6179392:				Voldoet aan Achtergrondwaarde				

Monsterreferentie		6179393						
Monsteromschrijving		MM-05 ondergrond, 03: 50-100, 03: 100-150, 09: 50-90, 09: 90-140, 12: 50-100, 12: 100-150, 16: 50-90, 16: 90-140						
Analyse	Eenheid	Analyseseres.	Gestand.Res.	Toetsoordeel	AW	T	I	
<i>Lutum/Humus</i>								
Organische stof	% (m/m ds)	0.3	10					
Lutum	% (m/m ds)	1.0	25					
<i>Droogrest</i>								
droge stof	%	84.9	84.9	@				
<i>Metalen ICP-AES</i>								
arsen (As)	mg/kg ds	< 4	< 4.9	-	20	48	76	
barium (Ba)	mg/kg ds	< 20	< 54	@	190	555	920	
cadmium (Cd)	mg/kg ds	< 0.2	< 0.24	-	0.6	6.8	13	
chrom (Cr)	mg/kg ds	< 10	< 13	-	55	117.5	180	
kobalt (Co)	mg/kg ds	< 3	< 7.4	-	15	102.5	190	
koper (Cu)	mg/kg ds	< 5	< 7.2	-	40	115	190	
kwik (Hg) (niet vluchtig)	mg/kg ds	< 0.05	< 0.05	-	0.15	18.075	36	
lood (Pb)	mg/kg ds	< 10	< 11	-	50	290	530	
molybdeen (Mo)	mg/kg ds	< 1.5	< 1.0	-	1.5	95.75	190	
nikkel (Ni)	mg/kg ds	< 4	< 8	-	35	67.5	100	
zink (Zn)	mg/kg ds	< 20	< 33	-	140	430	720	
<i>Minerale olie</i>								
minerale olie (florisil clean-up)	mg/kg ds	< 35	< 120	-	190	2595	5000	
<i>Polycyclische koolwaterstoffen</i>								
naftaleen	mg/kg ds	< 0.05	< 0.035					
fenantreen	mg/kg ds	< 0.05	< 0.035					
anthraceen	mg/kg ds	< 0.05	< 0.035					
fluoranteen	mg/kg ds	< 0.05	< 0.035					
benzo(a)antraceen	mg/kg ds	< 0.05	< 0.035					
chryseen	mg/kg ds	< 0.05	< 0.035					
benzo(k)fluoranteen	mg/kg ds	< 0.05	< 0.035					
benzo(a)pyreen	mg/kg ds	< 0.05	< 0.035					
benzo(ghi)peryleen	mg/kg ds	< 0.05	< 0.035					
indeno(1,2,3-cd)pyreen	mg/kg ds	< 0.05	< 0.035					
<i>Sommaties</i>								
som PAK (10)	mg/kg ds	0.35	< 0.35	-	1.5	20.75	40	
<i>Polychloorbifenylen</i>								
PCB - 28	mg/kg ds	< 0.001	< 0.0035					
PCB - 52	mg/kg ds	< 0.001	< 0.0035					
PCB - 101	mg/kg ds	< 0.001	< 0.0035					
PCB - 118	mg/kg ds	< 0.001	< 0.0035					
PCB - 138	mg/kg ds	< 0.001	< 0.0035					
PCB - 153	mg/kg ds	< 0.001	< 0.0035					
PCB - 180	mg/kg ds	< 0.001	< 0.0035					
<i>Sommaties</i>								
som PCBs (7)	mg/kg ds	0.005	< 0.024	-	0.02	0.51	1	

Toetsoordeel monster 6179393: Voldoet aan Achtergrondwaarde

Legenda	
@	Geen toetsoordeel mogelijk
-	<= Achtergrondwaarde
x AW(IND)	x maal Achtergrondwaarde (Industrie)
x AW(WO)	x maal Achtergrondwaarde (Wonen)

Project	191181-NEN/VOA Krommesteeg 44 Ede.							
Certificaten	982305							
Toetsing	T.12 - Beoordeling kwaliteit van grond volgens Wbb							
Toetsversie	BoToVa 3.0.0							Toetsdatum: 24 december 2019 15:33

Monsterreferentie	6192537							
Monsteromschrijving	MM-01, 01: 0-50, 02: 0-50, 05: 0-50, 06: 0-50, 07: 0-50, 08: 0-50							

Analyse	Eenheid	Analyseseres.	Gestand.Res.	Toetsoordeel	AW	T	I	
---------	---------	---------------	--------------	--------------	----	---	---	--

Lutum/Humus

Organische stof	% (m/m ds)	2.0	10					
Lutum	% (m/m ds)	2.0	25					

Droogrest

droge stof	%	44	44.0	@				
------------	---	----	-------------	---	--	--	--	--

Organochloorbestrijdingsmiddelen

2,4-DDD (o,p-DDD)	mg/kg ds	0.001	0.0050					
4,4-DDD (p,p-DDD)	mg/kg ds	< 0.001	< 0.0035					
2,4-DDE (o,p-DDE)	mg/kg ds	< 0.001	< 0.0035					
4,4-DDE (p,p-DDE)	mg/kg ds	0.003	0.015					
2,4-DDT (o,p-DDT)	mg/kg ds	0.002	0.010					
4,4-DDT (p,p-DDT)	mg/kg ds	0.007	0.035					
aldrin	mg/kg ds	< 0.001	< 0.0035					0.32
dieldrin	mg/kg ds	< 0.001	< 0.0035					
endrin	mg/kg ds	< 0.001	< 0.0035					
telodrin	mg/kg ds	< 0.001	< 0.0035					
isodrin	mg/kg ds	< 0.001	< 0.0035					
heptachloor	mg/kg ds	< 0.001	< 0.0035	-	0.0007	2.00035		4
heptachloorepoxide (cis)	mg/kg ds	< 0.001	< 0.0035					
heptachloorepoxide (trans)	mg/kg ds	< 0.001	< 0.0035					
alfa-endosulfan	mg/kg ds	< 0.001	< 0.0035	-	0.0009	2.00045		4
alfa - HCH	mg/kg ds	< 0.001	< 0.0035	-	0.001	8.5005		17
beta - HCH	mg/kg ds	< 0.001	< 0.0035	-	0.002	0.801		1.6
gamma - HCH (lindaan)	mg/kg ds	0.002	0.010	3.3 AW(WO)	0.003	0.6015		1.2
delta - HCH	mg/kg ds	< 0.001	< 0.0035	@				
hexachloorbenzeen	mg/kg ds	< 0.001	< 0.0035	-	0.0085	1.00425		2
endosulfansulfaat	mg/kg ds	< 0.002	< 0.0070	@				
hexachloorbutadieen	mg/kg ds	< 0.001	< 0.0035	-	0.003			
chloordaan (cis)	mg/kg ds	< 0.001	< 0.0035					
chloordaan (trans)	mg/kg ds	< 0.001	< 0.0035					

Sommaties

som DDD	mg/kg ds	0.002	0.0085	-	0.02	17.01		34
som DDE	mg/kg ds	0.004	0.018	-	0.1	1.2		2.3
som DDT	mg/kg ds	0.009	0.045	-	0.2	0.95		1.7
som drins (3)	mg/kg ds	0.002	< 0.010	-	0.015	2.0075		4
som c/t heptachloorepoxide	mg/kg ds	0.001	< 0.0070	-	0.002	2.001		4
som chloordaan	mg/kg ds	0.001	< 0.0070	-	0.002	2.001		4
som OCBs (landbodern)	mg/kg ds	0.026	0.13	-	0.4			

Toetsoordeel monster 6192537:	Overschrijding Achtergrondwaarde
-------------------------------	----------------------------------

Monsterreferentie		6192538					
Monsteromschrijving		MM-02, 04: 8-50, 14: 8-50, 15: 8-50, 16: 8-50					
Analyse	Eenheid	Analyseres.	Gestand.Res.	Toetsoordeel	AW	T	I
<i>Lutum/Humus</i>							
Organische stof	% (m/m ds)	2.0	10				
Lutum	% (m/m ds)	2.0	25				
<i>Droogrest</i>							
droge stof	%	86.6	86.6	@			
<i>Organochloorbestrijdingsmiddelen</i>							
2,4-DDD (o,p-DDD)	mg/kg ds	< 0.001	< 0.0035				
4,4-DDD (p,p-DDD)	mg/kg ds	< 0.001	< 0.0035				
2,4-DDE (o,p-DDE)	mg/kg ds	< 0.001	< 0.0035				
4,4-DDE (p,p-DDE)	mg/kg ds	< 0.001	< 0.0035				
2,4-DDT (o,p-DDT)	mg/kg ds	< 0.001	< 0.0035				
4,4-DDT (p,p-DDT)	mg/kg ds	< 0.001	< 0.0035				
aldrin	mg/kg ds	< 0.001	< 0.0035				0.32
dieldrin	mg/kg ds	< 0.001	< 0.0035				
endrin	mg/kg ds	< 0.001	< 0.0035				
telodrin	mg/kg ds	< 0.001	< 0.0035				
isodrin	mg/kg ds	< 0.001	< 0.0035				
heptachloor	mg/kg ds	< 0.001	< 0.0035	-	0.0007	2.00035	4
heptachloorepoxide (cis)	mg/kg ds	< 0.001	< 0.0035				
heptachloorepoxide (trans)	mg/kg ds	< 0.001	< 0.0035				
alfa-endosulfan	mg/kg ds	< 0.001	< 0.0035	-	0.0009	2.00045	4
alfa - HCH	mg/kg ds	< 0.001	< 0.0035	-	0.001	8.5005	17
beta - HCH	mg/kg ds	< 0.001	< 0.0035	-	0.002	0.801	1.6
gamma - HCH (lindaan)	mg/kg ds	< 0.001	< 0.0035	-	0.003	0.6015	1.2
delta - HCH	mg/kg ds	< 0.001	< 0.0035	@			
hexachloorbenzeen	mg/kg ds	< 0.001	< 0.0035	-	0.0085	1.00425	2
endosulfansulfaat	mg/kg ds	< 0.002	< 0.0070	@			
hexachloorbutadieen	mg/kg ds	< 0.001	< 0.0035	-	0.003		
chloordaan (cis)	mg/kg ds	< 0.001	< 0.0035				
chloordaan (trans)	mg/kg ds	< 0.001	< 0.0035				
<i>Sommaties</i>							
som DDD	mg/kg ds	0.001	< 0.0070	-	0.02	17.01	34
som DDE	mg/kg ds	0.001	< 0.0070	-	0.1	1.2	2.3
som DDT	mg/kg ds	0.001	< 0.0070	-	0.2	0.95	1.7
som drins (3)	mg/kg ds	0.002	< 0.010	-	0.015	2.0075	4
som c/t heptachloorepoxide	mg/kg ds	0.001	< 0.0070	-	0.002	2.001	4
som chloordaan	mg/kg ds	0.001	< 0.0070	-	0.002	2.001	4
som OCBs (landbodem)	mg/kg ds	0.015	< 0.074	-	0.4		
Toetsoordeel monster 6192538:				Voldoet aan Achtergrondwaarde			

Monsterreferentie	6192539						
Monsteromschrijving	MM-03, 09: 150-200, 10: 0-50, 11: 8-50, 12: 0-50, 13: 0-50, 17: 30-50, 18: 30-50						
Analyse	Eenheid	Analyseres.	Gestand.Res.	Toetsoordeel	AW	T	I

Lutum/Humus

Organische stof	% (m/m ds)	2.0	10				
Lutum	% (m/m ds)	2.0	25				

Droogrest

droge stof	%	81.3	81.3	@			
------------	---	------	-------------	---	--	--	--

Organochloorbestrijdingsmiddelen

2,4-DDD (o,p-DDD)	mg/kg ds	< 0.001	< 0.0035				
4,4-DDD (p,p-DDD)	mg/kg ds	< 0.001	< 0.0035				
2,4-DDE (o,p-DDE)	mg/kg ds	< 0.001	< 0.0035				
4,4-DDE (p,p-DDE)	mg/kg ds	< 0.001	< 0.0035				
2,4-DDT (o,p-DDT)	mg/kg ds	< 0.001	< 0.0035				
4,4-DDT (p,p-DDT)	mg/kg ds	< 0.001	< 0.0035				
aldrin	mg/kg ds	< 0.001	< 0.0035				0.32
dieldrin	mg/kg ds	< 0.001	< 0.0035				
endrin	mg/kg ds	< 0.001	< 0.0035				
telodrin	mg/kg ds	< 0.001	< 0.0035				
isodrin	mg/kg ds	< 0.001	< 0.0035				
heptachloor	mg/kg ds	< 0.001	< 0.0035	-	0.0007	2.00035	4
heptachloorepoxide (cis)	mg/kg ds	< 0.001	< 0.0035				
heptachloorepoxide (trans)	mg/kg ds	< 0.001	< 0.0035				
alfa-endosulfan	mg/kg ds	< 0.001	< 0.0035	-	0.0009	2.00045	4
alfa - HCH	mg/kg ds	< 0.001	< 0.0035	-	0.001	8.5005	17
beta - HCH	mg/kg ds	< 0.001	< 0.0035	-	0.002	0.801	1.6
gamma - HCH (lindaan)	mg/kg ds	< 0.001	< 0.0035	-	0.003	0.6015	1.2
delta - HCH	mg/kg ds	< 0.001	< 0.0035	@			
hexachloorbenzeen	mg/kg ds	< 0.001	< 0.0035	-	0.0085	1.00425	2
endosulfansulfaat	mg/kg ds	< 0.002	< 0.0070	@			
hexachloorbutadieen	mg/kg ds	< 0.001	< 0.0035	-	0.003		
chloordaan (cis)	mg/kg ds	< 0.001	< 0.0035				
chloordaan (trans)	mg/kg ds	< 0.001	< 0.0035				

Sommaties

som DDD	mg/kg ds	0.001	< 0.0070	-	0.02	17.01	34
som DDE	mg/kg ds	0.001	< 0.0070	-	0.1	1.2	2.3
som DDT	mg/kg ds	0.001	< 0.0070	-	0.2	0.95	1.7
som drins (3)	mg/kg ds	0.002	< 0.010	-	0.015	2.0075	4
som c/t heptachloorepoxide	mg/kg ds	0.001	< 0.0070	-	0.002	2.001	4
som chloordaan	mg/kg ds	0.001	< 0.0070	-	0.002	2.001	4
som OCBs (landbodem)	mg/kg ds	0.015	< 0.074	-	0.4		

Toetsoordeel monster 6192539:	Voldoet aan Achtergrondwaarde
-------------------------------	-------------------------------

Legenda	
@	Geen toetsoordeel mogelijk
-	<= Achtergrondwaarde
x AW(WO)	x maal Achtergrondwaarde (Wonen)

Hunneman Milieu-Advies
T.a.v. de heer J.A.G. Hunneman
Barkstraat 5
8102GV RAALTE

Uw kenmerk : 191181-NEN/VOA Krommesteeg 44 Ede.
Ons kenmerk : Project 977441
Validatieref. : 977441_certificaat_v1
Opdrachtverificatiecode: IZHJ-UJUS-FYUF-VMWC
Bijlage(n) : 3 tabel(len) + 2 bijlage(n)

Amsterdam, 13 december 2019

Hierbij zend ik u de resultaten van het laboratoriumonderzoek dat op uw verzoek is uitgevoerd in de door u aangeboden monsters.

De resultaten hebben uitsluitend betrekking op de monsters, zoals die door u voor analyse ter beschikking werden gesteld.

Het onderzoek is, met uitzondering van eventueel uitbesteed onderzoek, uitgevoerd door Eurofins Omegam volgens de methoden zoals ze zijn vastgelegd in het geldende accreditatie-certificaat L086 en/of in de bundel "Analysevoorschriften Eurofins Omegam". De in dit onderzoek uitgevoerde onderzoeksmethoden van de geaccrediteerde analyses zijn in een aparte bijlage als onderdeel van dit analyse-certificaat opgenomen. De methoden zijn, voor zover mogelijk, ontleend aan de accreditatieprogramma's/schema's en NEN- EN- en/of ISO-voorschriften.

Ik wijs u erop dat het analyse-certificaat alleen in zijn geheel mag worden gereproduceerd. Ik vertrouw erop uw opdracht volledig en naar tevredenheid te hebben uitgevoerd. Heeft u naar aanleiding van deze rapportage nog vragen, dan verzoek ik u contact op te nemen met onze klantenservice.

Hoogachtend,
namens Eurofins Omegam,



Ing. J. Tukker
Manager productie

Op dit certificaat zijn onze algemene voorwaarden van toepassing.
Dit analyse-certificaat mag niet anders dan in zijn geheel worden gereproduceerd.

ANALYSECERTIFICAAT

Project code : 977441
Project omschrijving : 191181-NEN/VOA Krommesteeg 44 Ede.
Opdrachtgever : Hunneman Milieu-Advies

Monsterreferenties

6179389 = MM-01 bovengrond, 01: 0-50, 02: 0-50, 05: 0-50, 06: 0-50, 07: 0-50, 08: 0-50
6179390 = MM-02 bovengrond, 04: 8-50, 14: 8-50, 15: 8-50, 16: 8-50
6179391 = MM-03 bovengrond, 09: 0-50, 10: 0-50, 11: 8-50, 12: 0-50, 13: 0-50, 17: 30-50, 18: 30-50

Opgegeven bemonsteringsdatum	: 06/12/2019	06/12/2019	06/12/2019
Ontvangstdatum opdracht	: 09/12/2019	09/12/2019	09/12/2019
Startdatum	: 09/12/2019	09/12/2019	09/12/2019
Monstercode	: 6179389	6179390	6179391
Matrix	: Grond	Grond	Grond

Monstervoorbewerking

	uitgevoerd	uitgevoerd	uitgevoerd
S AS3000 (steekmonster)	n.v.t.	n.v.t.	n.v.t.
S gewicht artefact g	n.v.t.	n.v.t.	n.v.t.
S soort artefact	n.v.t.	n.v.t.	n.v.t.
S voorbewerking AS3000	uitgevoerd	uitgevoerd	uitgevoerd

Algemeen onderzoek - fysisch

S droge stof	%	82,7	89,8	79,2
S organische stof (gec. voor lutum)	% (m/m ds)	2,3	0,2	3,7
S lutumgehalte (pipetmethode)	% (m/m ds)	1,9	3,6	< 1

Anorganische parameters - metalen

S arseen (As)	mg/kg ds	< 4,0	< 4,0	< 4,0
S barium (Ba)	mg/kg ds	< 20	23	58
S cadmium (Cd)	mg/kg ds	< 0,20	< 0,20	< 0,20
S chroom (Cr)	mg/kg ds	< 10	< 10	< 10
S kobalt (Co)	mg/kg ds	< 3,0	< 3,0	< 3,0
S koper (Cu)	mg/kg ds	11	< 5,0	13
S kwik (Hg) (niet vluchtig)	mg/kg ds	0,17	< 0,05	< 0,05
S lood (Pb)	mg/kg ds	13	< 10	43
S molybdeen (Mo)	mg/kg ds	< 1,5	< 1,5	< 1,5
S nikkel (Ni)	mg/kg ds	4	< 4	< 4
S zink (Zn)	mg/kg ds	40	34	99

Organische parameters - niet aromatisch

S minerale olie (florisil clean-up)	mg/kg ds	< 35	< 35	< 35
-------------------------------------	----------	------	------	------

Organische parameters - aromatisch
Polycyclische koolwaterstoffen:

S naftaleen	mg/kg ds	< 0,05	< 0,05	< 0,05
S fenantreen	mg/kg ds	0,06	< 0,05	< 0,05
S anthraceen	mg/kg ds	< 0,05	< 0,05	< 0,05
S fluoranteen	mg/kg ds	0,13	0,10	0,10
S benzo(a)antraceen	mg/kg ds	< 0,05	0,06	< 0,05
S chryseen	mg/kg ds	0,08	0,07	0,08
S benzo(k)fluoranteen	mg/kg ds	< 0,05	< 0,05	0,05
S benzo(a)pyreen	mg/kg ds	< 0,05	0,06	< 0,05
S benzo(ghi)peryleen	mg/kg ds	< 0,05	< 0,05	< 0,05
S indeno(1,2,3-cd)pyreen	mg/kg ds	< 0,05	< 0,05	0,05
S som PAK (10)	mg/kg ds	0,52	0,50	0,49

Organische parameters - gehalogeneerd
Polychloorbifenylen:

S PCB -28	mg/kg ds	< 0,001	< 0,001	< 0,001
S PCB -52	mg/kg ds	< 0,001	< 0,001	< 0,001
S PCB -101	mg/kg ds	< 0,001	< 0,001	< 0,001
S PCB -118	mg/kg ds	< 0,001	< 0,001	< 0,001
S PCB -138	mg/kg ds	< 0,001	< 0,001	< 0,001
S PCB -153	mg/kg ds	< 0,001	< 0,001	< 0,001
S PCB -180	mg/kg ds	< 0,001	< 0,001	< 0,001
S som PCBs (7)	mg/kg ds	0,005	0,005	0,005

Dit analyse-certificaat, inclusief voorblad en eventuele bijlage(n), mag niet anders dan in zijn geheel worden gereproduceerd.

- De met een 'Q' gemerkte analyses zijn door RvA geaccrediteerd (registratienummer L086).

- De met een 'S' gemerkte analyses zijn door RvA geaccrediteerd (L086) en op basis van het schema AS 3000 erkend.

Opdrachtverificatiecode: IZHJ-UJUS-FYUF-VMWC

Ref.: 977441_certificaat_v1

ANALYSECERTIFICAAT

Project code : 977441
Project omschrijving : 191181-NEN/VOA Krommesteeg 44 Ede.
Opdrachtgever : Hunneman Milieu-Advies

Monsterreferenties

6179392 = MM-04 bovengrond, 03: 0-50, 17: 0-30, 18: 0-30

6179393 = MM-05 ondergrond, 03: 50-100, 03: 100-150, 09: 50-90, 09: 90-140, 12: 50-100, 12: 100-150, 16: 50-90, 16: 90-140

Opgegeven bemonsteringsdatum :	06/12/2019	06/12/2019
Ontvangstdatum opdracht :	09/12/2019	09/12/2019
Startdatum :	09/12/2019	09/12/2019
Monstercode :	6179392	6179393
Matrix :	Grond	Grond

Monstervoorbewerking

S AS3000 (steekmonster)		uitgevoerd	uitgevoerd
S gewicht artefact	g	n.v.t.	n.v.t.
S soort artefact		n.v.t.	n.v.t.
S voorbewerking AS3000		uitgevoerd	uitgevoerd

Algemeen onderzoek - fysisch

S droge stof	%	78,5	84,9
S organische stof (gec. voor lutum)	% (m/m ds)	2,9	0,3
S lutumgehalte (pipetmethode)	% (m/m ds)	< 1	< 1

Anorganische parameters - metalen

S arseen (As)	mg/kg ds	< 4,0	< 4,0
S barium (Ba)	mg/kg ds	73	< 20
S cadmium (Cd)	mg/kg ds	< 0,20	< 0,20
S chroom (Cr)	mg/kg ds	< 10	< 10
S kobalt (Co)	mg/kg ds	< 3,0	< 3,0
S koper (Cu)	mg/kg ds	12	< 5,0
S kwik (Hg) (niet vluchtig)	mg/kg ds	< 0,05	< 0,05
S lood (Pb)	mg/kg ds	42	< 10
S molybdeen (Mo)	mg/kg ds	< 1,5	< 1,5
S nikkel (Ni)	mg/kg ds	< 4	< 4
S zink (Zn)	mg/kg ds	33	< 20

Organische parameters - niet aromatisch

S minerale olie (florisil clean-up)	mg/kg ds	< 35	< 35
-------------------------------------	----------	----------------	----------------

Organische parameters - aromatisch
Polycyclische koolwaterstoffen:

S naftaleen	mg/kg ds	< 0,05	< 0,05
S fenantreen	mg/kg ds	0,12	< 0,05
S anthraceen	mg/kg ds	0,15	< 0,05
S fluoranteen	mg/kg ds	0,24	< 0,05
S benzo(a)antraceen	mg/kg ds	0,10	< 0,05
S chryseen	mg/kg ds	0,19	< 0,05
S benzo(k)fluoranteen	mg/kg ds	0,09	< 0,05
S benzo(a)pyreen	mg/kg ds	0,13	< 0,05
S benzo(ghi)peryleen	mg/kg ds	0,08	< 0,05
S indeno(1,2,3-cd)pyreen	mg/kg ds	0,09	< 0,05
S som PAK (10)	mg/kg ds	1,2	0,35

Organische parameters - gehalogeneerd
Polychloorbifenylen:

S PCB -28	mg/kg ds	< 0,001	< 0,001
S PCB -52	mg/kg ds	< 0,001	< 0,001
S PCB -101	mg/kg ds	< 0,001	< 0,001
S PCB -118	mg/kg ds	< 0,001	< 0,001
S PCB -138	mg/kg ds	< 0,001	< 0,001
S PCB -153	mg/kg ds	< 0,001	< 0,001
S PCB -180	mg/kg ds	< 0,001	< 0,001
S som PCBs (7)	mg/kg ds	0,005	0,005

Dit analyse-certificaat, inclusief voorblad en eventuele bijlage(n), mag niet anders dan in zijn geheel worden gereproduceerd.

- De met een 'Q' gemerkte analyses zijn door RvA geaccrediteerd (registratienummer L086).

- De met een 'S' gemerkte analyses zijn door RvA geaccrediteerd (L086) en op basis van het schema AS 3000 erkend.

Opdrachtverificatiecode: IZHJ-UJUS-FYUF-VMWC

Ref.: 977441_certificaat_v1

ANALYSECERTIFICAAT

Project code : 977441
Project omschrijving : 191181-NEN/VOA Krommesteeg 44 Ede.
Opdrachtgever : Hunneman Milieu-Advies

Opmerkingen m.b.t. analyses

Opmerking(en) algemeen

Organische stof gehalte (gecorrigeerd voor lutum en vrij ijzer in de vorm van Fe₂O₃)

Het organische stofgehalte is gecorrigeerd voor het in het analysecertificaat gerapporteerde lutumgehalte. Indien het lutumgehalte niet is gerapporteerd is de correctie uitgevoerd met een lutumgehalte van 5,4% (gemiddeld lutumgehalte Nederlandse bodem, AS3010/AS3210, prestatieblad organische stofgehalte in grond/waterbodem). Indien het vrij ijzergehalte is bepaald en groter is dan 5 % m/m, is bij de berekening van het organische stof gecorrigeerd voor dat gehalte aan vrij ijzer.

Sommatie van concentraties voor groepsparameters

De sommatie is uitgevoerd volgens AS3000 paragraaf 2.5.2 en bijlage 3.

ANALYSECERTIFICAAT

Project code : 977441
Project omschrijving : 191181-NEN/VOA Krommesteeg 44 Ede.
Opdrachtgever : Hunneman Milieu-Advies

Barcodeschema's

<i>Monstercode Uw referentie</i>	<i>monster</i>	<i>diepte</i>	<i>barcode</i>	
6179389 MM-01 bovengrond, 01: 0-50, 02: 0-50, 05: 0-50, 06: 0-50, 07: 0-50, 08: 0-50	01	0.0-0.5	3467187AA	
	02	0.0-0.5	3467189AA	
	05	0.0-0.5	3467202AA	
	06	0.0-0.5	3467193AA	
	07	0.0-0.5	3467195AA	
	08	0.0-0.5	3467201AA	
	6179390 MM-02 bovengrond, 04: 8-50, 14: 8-50, 15: 8-50, 16: 8-50	04	0.08-0.5	3467197AA
		14	0.08-0.5	3467120AA
15		0.08-0.5	3467191AA	
16		0.08-0.5	3467200AA	
6179391 MM-03 bovengrond, 09: 0-50, 10: 0-50, 11: 8-50, 12: 0-50, 13: 0-50, 17: 30-50, 18: 30-50		09	0.0-0.5	3467190AA
	10	0.0-0.5	3467192AA	
	11	0.08-0.5	3467125AA	
	12	0.0-0.5	3467102AA	
	13	0.0-0.5	3467131AA	
	17	0.3-0.5	3467128AA	
	18	0.3-0.5	3467127AA	
	6179392 MM-04 bovengrond, 03: 0-50, 17: 0-30, 18: 0-30	03	0.0-0.5	3467133AA
17		0.0-0.3	3467198AA	
18		0.0-0.3	3467075AA	
6179393 MM-05 ondergrond, 03: 50-100, 03: 100-150, 09: 50-90, 09: 90-140, 12: 50-100, 12: 100-150, 16: 50-90, 16: 90-140	03	0.5-1.0	3467132AA	
	03	1.0-1.5	3467130AA	
	09	0.5-0.9	3467185AA	
	09	0.9-1.4	3467186AA	
	12	0.5-1.0	3467117AA	
	12	1.0-1.5	3467199AA	
	16	0.5-0.9	3467196AA	
	16	0.9-1.4	3467188AA	

ANALYSECERTIFICAAT

Project code : 977441
Project omschrijving : 191181-NEN/VOA Krommesteeg 44 Ede.
Opdrachtgever : Hunneman Milieu-Advies

Analysemethoden in Grond (AS3000)

AS3000

In dit analysecertificaat zijn de met 'S' gemerkte analyses uitgevoerd volgens de analysemethoden beschreven in het "Accreditatieschema Laboratoriumanalyses voor grond-, waterbodem- en grondwateronderzoek (AS SIKB 3000)". Het laboratoriumonderzoek is uitgevoerd volgens de onderstaande analysemethoden. Deze analyses zijn vastgelegd in het geldende accreditatie-certificaat met bijbehorende verrichtingenlijst L086 van Eurofins Omegam BV.

voorbewerking AS3000	: Conform AS3000 en NEN-EN 16179
Droge stof	: Conform AS3010 prestatieblad 2
Organische stof (gec. voor lutum)	: Conform AS3010 prestatieblad 3 en gelijkwaardig aan NEN 5754
Lutumgehalte (pipetmethode)	: Conform AS3010 prestatieblad 4; gelijkwaardig aan NEN 5753
Arseen (As)	: Conform AS3050 prestatieblad 1 en NEN-EN-ISO 17294-2 en destructie conform NEN 6961
Barium (Ba)	: Conform AS3010 prestatieblad 5 en NEN-EN-ISO 17294-2 en destructie conform NEN 6961
Cadmium (Cd)	: Conform AS3010 prestatieblad 5 en NEN-EN-ISO 17294-2 en destructie conform NEN 6961
Chroom (Cr)	: Conform AS3050 prestatieblad 1 en NEN-EN-ISO 17294-2 en destructie conform NEN 6961
Kobalt (Co)	: Conform AS3010 prestatieblad 5 en NEN-EN-ISO 17294-2 en destructie conform NEN 6961
Koper (Cu)	: Conform AS3010 prestatieblad 5 en NEN-EN-ISO 17294-2 en destructie conform NEN 6961
Kwik (Hg) (niet vluchtig)	: Conform AS3010 prestatieblad 5 en NEN-EN-ISO 17294-2 en destructie conform NEN 6961
Lood (Pb)	: Conform AS3010 prestatieblad 5 en NEN-EN-ISO 17294-2 en destructie conform NEN 6961
Molybdeen (Mo)	: Conform AS3010 prestatieblad 5 en NEN-EN-ISO 17294-2 en destructie conform NEN 6961
Nikkel (Ni)	: Conform AS3010 prestatieblad 5 en NEN-EN-ISO 17294-2 en destructie conform NEN 6961
Zink (Zn)	: Conform AS3010 prestatieblad 5 en NEN-EN-ISO 17294-2 en destructie conform NEN 6961
Minerale olie (florisil clean-up)	: Conform AS3010 prestatieblad 7
PAKs	: Conform AS3010 prestatieblad 6
PCBs	: Conform AS3010 prestatieblad 8

Hunneman Milieu-Advies
T.a.v. de heer D. Huntink
Barkstraat 5
8102GV RAALTE

Uw kenmerk : 191181-NEN/VOA Krommesteeg 44 Ede.
Ons kenmerk : Project 982305
Validatieref. : 982305_certificaat_v1
Opdrachtverificatiecode: DTVW-ZVLZ-VZGG-QDTX
Bijlage(n) : 1 tabel(len) + 2 bijlage(n)

Amsterdam, 24 december 2019

Hierbij zend ik u de resultaten van het laboratoriumonderzoek dat op uw verzoek is uitgevoerd in de door u aangeboden monsters.

De resultaten hebben uitsluitend betrekking op de monsters, zoals die door u voor analyse ter beschikking werden gesteld.

Het onderzoek is, met uitzondering van eventueel uitbesteed onderzoek, uitgevoerd door Eurofins Omegam volgens de methoden zoals ze zijn vastgelegd in het geldende accreditatie-certificaat L086 en/of in de bundel "Analysevoorschriften Eurofins Omegam". De in dit onderzoek uitgevoerde onderzoeksmethoden van de geaccrediteerde analyses zijn in een aparte bijlage als onderdeel van dit analyse-certificaat opgenomen. De methoden zijn, voor zover mogelijk, ontleend aan de accreditatieprogramma's/schema's en NEN- EN- en/of ISO-voorschriften.

Ik wijs u erop dat het analyse-certificaat alleen in zijn geheel mag worden gereproduceerd. Ik vertrouw erop uw opdracht volledig en naar tevredenheid te hebben uitgevoerd. Heeft u naar aanleiding van deze rapportage nog vragen, dan verzoek ik u contact op te nemen met onze klantenservice.

Hoogachtend,
namens Eurofins Omegam,



Ing. J. Tukker
Manager productie

Op dit certificaat zijn onze algemene voorwaarden van toepassing.
Dit analyse-certificaat mag niet anders dan in zijn geheel worden gereproduceerd.

ANALYSECERTIFICAAT

Project code : 982305
Project omschrijving : 191181-NEN/VOA Krommesteeg 44 Ede.
Opdrachtgever : Hunneman Milieu-Advies

Monsterreferenties

6192537 = MM-01, 01: 0-50, 02: 0-50, 05: 0-50, 06: 0-50, 07: 0-50, 08: 0-50

6192538 = MM-02, 04: 8-50, 14: 8-50, 15: 8-50, 16: 8-50

6192539 = MM-03, 09: 150-200, 10: 0-50, 11: 8-50, 12: 0-50, 13: 0-50, 17: 30-50, 18: 30-50

Opgegeven bemonsteringsdatum	:	06/12/2019	06/12/2019	06/12/2019
Ontvangstdatum opdracht	:	19/12/2019	19/12/2019	19/12/2019
Startdatum	:	19/12/2019	19/12/2019	19/12/2019
Monstercode	:	6192537	6192538	6192539
Matrix	:	Grond	Grond	Grond

Monstervoorbewerking

		uitgevoerd	uitgevoerd	uitgevoerd
S AS3000 (steekmonster)		n.v.t.	n.v.t.	n.v.t.
S gewicht artefact	g	n.v.t.	n.v.t.	n.v.t.
S soort artefact		n.v.t.	n.v.t.	n.v.t.
S voorbewerking AS3000		uitgevoerd	uitgevoerd	uitgevoerd

Algemeen onderzoek - fysisch

S droge stof	%	44,0	86,6	81,3
--------------	---	------	------	------

Organische parameters - bestrijdingsmiddelen
Organochloorbestrijdingsmiddelen:

S 2,4-DDD (o,p-DDD)	mg/kg ds	0,001	< 0,001	< 0,001
S 4,4-DDD (p,p-DDD)	mg/kg ds	< 0,001	< 0,001	< 0,001
S 2,4-DDE (o,p-DDE)	mg/kg ds	< 0,001	< 0,001	< 0,001
S 4,4-DDE (p,p-DDE)	mg/kg ds	0,003	< 0,001	< 0,001
S 2,4-DDT (o,p-DDT)	mg/kg ds	0,002	< 0,001	< 0,001
S 4,4-DDT (p,p-DDT)	mg/kg ds	0,007	< 0,001	< 0,001
S aldrin	mg/kg ds	< 0,001	< 0,001	< 0,001
S dieldrin	mg/kg ds	< 0,001	< 0,001	< 0,001
S endrin	mg/kg ds	< 0,001	< 0,001	< 0,001
S telodrin	mg/kg ds	< 0,001	< 0,001	< 0,001
S isodrin	mg/kg ds	< 0,001	< 0,001	< 0,001
S heptachloor	mg/kg ds	< 0,001	< 0,001	< 0,001
S heptachloorepoxide (cis)	mg/kg ds	< 0,001	< 0,001	< 0,001
S heptachloorepoxide (trans)	mg/kg ds	< 0,001	< 0,001	< 0,001
S alfa-endosulfan	mg/kg ds	< 0,001	< 0,001	< 0,001
S alfa-HCH	mg/kg ds	< 0,001	< 0,001	< 0,001
S beta-HCH	mg/kg ds	< 0,001	< 0,001	< 0,001
S gamma-HCH (lindaan)	mg/kg ds	0,002	< 0,001	< 0,001
S delta-HCH	mg/kg ds	< 0,001	< 0,001	< 0,001
S hexachloorbenzeen	mg/kg ds	< 0,001	< 0,001	< 0,001
S endosulfansulfaat	mg/kg ds	< 0,002	< 0,002	< 0,002
S hexachloorbutadieen	mg/kg ds	< 0,001	< 0,001	< 0,001
S chloordaan (cis)	mg/kg ds	< 0,001	< 0,001	< 0,001
S chloordaan (trans)	mg/kg ds	< 0,001	< 0,001	< 0,001
som DDD	mg/kg ds	0,002	0,001	0,001
som DDE	mg/kg ds	0,004	0,001	0,001
som DDT	mg/kg ds	0,009	0,001	0,001
S som DDD /DDE /DDTs	mg/kg ds	0,014	0,004	0,004
S som drins (3)	mg/kg ds	0,002	0,002	0,002
S som c/t heptachloorepoxide	mg/kg ds	0,001	0,001	0,001
S som HCHs (3)	mg/kg ds	0,003	0,002	0,002
S som chloordaan	mg/kg ds	0,001	0,001	0,001
som OCBs (waterbodem)	mg/kg ds	0,028	0,017	0,017
som OCBs (landbodem)	mg/kg ds	0,026	0,015	0,015

Dit analyse-certificaat, inclusief voorblad en eventuele bijlage(n), mag niet anders dan in zijn geheel worden gereproduceerd.

- De met een 'Q' gemerkte analyses zijn door RvA geaccrediteerd (registratienummer L086).

- De met een 'S' gemerkte analyses zijn door RvA geaccrediteerd (L086) en op basis van het schema AS 3000 erkend.

Opdrachtverificatiecode: DTVW-ZVLZ-VZGG-QDTX

Ref.: 982305_certificaat_v1

ANALYSECERTIFICAAT

Project code : 982305
Project omschrijving : 191181-NEN/VOA Krommesteeg 44 Ede.
Opdrachtgever : Hunneman Milieu-Advies

Barcodeschema's

<i>Monstercode Uw referentie</i>	<i>monster</i>	<i>diepte</i>	<i>barcode</i>	
6192537 MM-01, 01: 0-50, 02: 0-50, 05: 0-50, 06: 0-50, 07: 0-50, 08: 0-50	01	0.0-0.5	3467187AA	
	02	0.0-0.5	3467189AA	
	05	0.0-0.5	3467202AA	
	06	0.0-0.5	3467193AA	
	07	0.0-0.5	3467195AA	
	08	0.0-0.5	3467201AA	
	6192538 MM-02, 04: 8-50, 14: 8-50, 15: 8-50, 16: 8-50	04	0.08-0.5	3467197AA
		14	0.08-0.5	3467120AA
15		0.08-0.5	3467191AA	
16		0.08-0.5	3467200AA	
6192539 MM-03, 09: 150-200, 10: 0-50, 11: 8-50, 12: 0-50, 13: 0-50, 17: 30-50, 18: 30-50	09	1.5-2.0	3467068AA	
	10	0.0-0.5	3467192AA	
	11	0.08-0.5	3467125AA	
	12	0.0-0.5	3467102AA	
	13	0.0-0.5	3467131AA	
	17	0.3-0.5	3467128AA	
	18	0.3-0.5	3467127AA	

A N A L Y S E C E R T I F I C A A T

Project code : 982305
Project omschrijving : 191181-NEN/VOA Krommesteeg 44 Ede.
Opdrachtgever : Hunneman Milieu-Advies

Analysemethoden in Grond (AS3000)

AS3000

In dit analysecertificaat zijn de met 'S' gemerkte analyses uitgevoerd volgens de analysemethoden beschreven in het "Accreditatieschema Laboratoriumanalyses voor grond-, waterbodem- en grondwateronderzoek (AS SIKB 3000)". Het laboratoriumonderzoek is uitgevoerd volgens de onderstaande analysemethoden. Deze analyses zijn vastgelegd in het geldende accreditatie-certificaat met bijbehorende verrichtingenlijst L086 van Eurofins Omegam BV.

voorbewerking AS3000 : Conform AS3000 en NEN-EN 16179
Droge stof : Conform AS3010 prestatieblad 2
OCBs : Conform AS3020 prestatiebladen 1, 2 en 3

Project	191181-NEN/VOA Krommesteeg 44 Ede.		
Certificaten	980350		
Toetsing	T.13 - Beoordeling kwaliteit van grondwater volgens Wbb		
Toetsversie	BoToVa 2.0.0	Toetsdatum: 19 december 2019 13:42	

Monsterreferentie	6187424		
Monsteromschrijving	Peilbuis, 03-1: 150-250		

Analyse	Eenheid	Analyseseres.	Toetsoordeel	S	T	I
---------	---------	---------------	--------------	---	---	---

Metalen ICP-MS (opgelost)

arsen (As)	µg/l	16	1.6 S	10	35	60
barium (Ba)	µg/l	42	-	50	337.5	625
cadmium (Cd)	µg/l	< 0.2	-	0.4	3.2	6
chrom (Cr)	µg/l	1.7	1.7 S	1	15.5	30
kobalt (Co)	µg/l	< 2	-	20	60	100
koper (Cu)	µg/l	< 2	-	15	45	75
Kwik (Hg) (niet vluchtig)	µg/l	< 0.05	-	0.05	0.175	0.3
lood (Pb)	µg/l	< 2	-	15	45	75
molybdeen (Mo)	µg/l	< 2	-	5	152.5	300
nikkel (Ni)	µg/l	< 3	-	15	45	75
zink (Zn)	µg/l	34	-	65	432.5	800

Minerale olie

minerale olie (florisil clean-up)	µg/l	< 50	-	50	325	600
-----------------------------------	------	------	---	----	-----	-----

Vluchtige aromaten

benzeen	µg/l	< 0.2	-	0.2	15.1	30
ethylbenzeen	µg/l	< 0.2	-	4	77	150
naftaleen	µg/l	< 0.02	-	0.01	35.005	70
o-xyleen	µg/l	< 0.1	-	-	-	-
styreen	µg/l	< 0.2	-	6	153	300
tolueen	µg/l	< 0.2	-	7	503.5	1000
xyleen (som m+p)	µg/l	< 0.2	-	-	-	-

Sommaties aromaten

som xylenen	µg/l	0.2	-	0.2	35.1	70
-------------	------	-----	---	-----	------	----

Vluchtige chlooralifaten

1,1,1-trichloorethaan	µg/l	< 0.1	-	0.01	150.005	300
1,1,2-trichloorethaan	µg/l	< 0.1	-	0.01	65.005	130
1,1-dichloorethaan	µg/l	< 0.2	-	7	453.5	900
1,1-dichlooretheen	µg/l	< 0.1	-	0.01	5.005	10
1,1-dichloorpropaan	µg/l	< 0.2	-	-	-	-
1,2-dichloorethaan	µg/l	< 0.2	-	7	203.5	400
1,2-dichloorpropaan	µg/l	< 0.2	-	-	-	-
1,3-dichloorpropaan	µg/l	< 0.2	-	-	-	-
cis-1,2-dichlooretheen	µg/l	< 0.1	-	-	-	-
dichloormethaan	µg/l	< 0.2	-	0.01	500.005	1000
monochlooretheen (vinylchlori	µg/l	< 0.2	-	0.01	2.505	5
tetrachlooretheen	µg/l	< 0.1	-	0.01	20.005	40
tetrachloormethaan	µg/l	< 0.1	-	0.01	5.005	10
trans-1,2-dichlooretheen	µg/l	< 0.1	-	-	-	-
trichlooretheen	µg/l	< 0.2	-	24	262	500
trichloormethaan	µg/l	< 0.2	-	6	203	400

Sommaties

som C+T dichlooretheen	µg/l	0.1	-	0.01	10.005	20
som dichloorpropanen	µg/l	0.4	-	0.8	40.4	80

Vluchtige gehalogeneerde alifaten - divers

tribroommethaan (bromoform	µg/l	< 0.2	@	-	-	630
----------------------------	------	-------	---	---	---	-----

Toetsoordeel monster 6187424:	Overschrijding Streefwaarde
-------------------------------	-----------------------------

Legenda	
@	Geen toetsoordeel mogelijk
-	<= Streefwaarde
x S	x maal Streefwaarde

Hunneman Milieu-Advies
T.a.v. de heer J.A.G. Hunneman
Barkstraat 5
8102GV RAALTE

Uw kenmerk : 191181-NEN/VOA Krommesteeg 44 Ede.
Ons kenmerk : Project 980350
Validatieref. : 980350_certificaat_v1
Opdrachtverificatiecode: BNGD-FSBD-NZBL-FXCA
Bijlage(n) : 2 tabel(len) + 2 bijlage(n)

Amsterdam, 19 december 2019

Hierbij zend ik u de resultaten van het laboratoriumonderzoek dat op uw verzoek is uitgevoerd in de door u aangeboden monsters.

De resultaten hebben uitsluitend betrekking op de monsters, zoals die door u voor analyse ter beschikking werden gesteld.

Het onderzoek is, met uitzondering van eventueel uitbesteed onderzoek, uitgevoerd door Eurofins Omegam volgens de methoden zoals ze zijn vastgelegd in het geldende accreditatie-certificaat L086 en/of in de bundel "Analysevoorschriften Eurofins Omegam". De in dit onderzoek uitgevoerde onderzoeksmethoden van de geaccrediteerde analyses zijn in een aparte bijlage als onderdeel van dit analyse-certificaat opgenomen. De methoden zijn, voor zover mogelijk, ontleend aan de accreditatieprogramma's/schema's en NEN- EN- en/of ISO-voorschriften.

Ik wijs u erop dat het analyse-certificaat alleen in zijn geheel mag worden gereproduceerd. Ik vertrouw erop uw opdracht volledig en naar tevredenheid te hebben uitgevoerd. Heeft u naar aanleiding van deze rapportage nog vragen, dan verzoek ik u contact op te nemen met onze klantenservice.

Hoogachtend,
namens Eurofins Omegam,



Ing. J. Tukker
Manager productie

Op dit certificaat zijn onze algemene voorwaarden van toepassing.
Dit analyse-certificaat mag niet anders dan in zijn geheel worden gereproduceerd.

ANALYSECERTIFICAAT

Project code : 980350
Project omschrijving : 191181-NEN/VOA Krommesteeg 44 Ede.
Opdrachtgever : Hunneman Milieu-Advies

Monsterreferenties

6187424 = Peilbuis, 03-1: 150-250

Opgegeven bemonsteringsdatum : 13/12/2019
Ontvangstdatum opdracht : 13/12/2019
Startdatum : 13/12/2019
Monstercode : 6187424
Matrix : Grondwater

Anorganische parameters - metalen
Metalen ICP-MS (opgelost):

S arseen (As)	µg/l	16
S barium (Ba)	µg/l	42
S cadmium (Cd)	µg/l	< 0,2
S chroom (Cr)	µg/l	1,7
S kobalt (Co)	µg/l	< 2
S koper (Cu)	µg/l	< 2
S kwik (Hg) (niet vluchtig)	µg/l	< 0,05
S lood (Pb)	µg/l	< 2
S molybdeen (Mo)	µg/l	< 2
S nikkel (Ni)	µg/l	< 3
S zink (Zn)	µg/l	34

Organische parameters - niet aromatisch

S minerale olie (florisil clean-up) µg/l < 50

Organische parameters - aromatisch
Vluchtige aromaten:

S benzeen	µg/l	< 0,2
S ethylbenzeen	µg/l	< 0,2
S naftaleen	µg/l	< 0,02
S o-xyleen	µg/l	< 0,1
S styreen	µg/l	< 0,2
S toluen	µg/l	< 0,2
S xyleen (som m+p)	µg/l	< 0,2
S som xylenen	µg/l	0,2

Organische parameters - gehalogeneerd
Vluchtige chlooralifaten:

S 1,1,1-trichloorethaan	µg/l	< 0,1
S 1,1,2-trichloorethaan	µg/l	< 0,1
S 1,1-dichloorethaan	µg/l	< 0,2
S 1,1-dichlooretheen	µg/l	< 0,1
S 1,1-dichloorpropaan	µg/l	< 0,2
S 1,2-dichloorethaan	µg/l	< 0,2
S 1,2-dichloorpropaan	µg/l	< 0,2
S 1,3-dichloorpropaan	µg/l	< 0,2
S cis-1,2-dichlooretheen	µg/l	< 0,1
S dichloormethaan	µg/l	< 0,2
S monochlooretheen (vinylchloride)	µg/l	< 0,2
S tetrachlooretheen	µg/l	< 0,1
S tetrachloormethaan	µg/l	< 0,1
S trans-1,2-dichlooretheen	µg/l	< 0,1
S trichlooretheen	µg/l	< 0,2
S trichloormethaan	µg/l	< 0,2
S som C+T dichlooretheen	µg/l	0,1
S som dichloorpropanen	µg/l	0,4

Vluchtige gehalogeneerde alifaten - divers:

S tribroommethaan (bromofom) µg/l < 0,2

Dit analyse-certificaat, inclusief voorblad en eventuele bijlage(n), mag niet anders dan in zijn geheel worden gereproduceerd.

- De met een 'Q' gemerkte analyses zijn door RvA geaccrediteerd (registratienummer L086).

- De met een 'S' gemerkte analyses zijn door RvA geaccrediteerd (L086) en op basis van het schema AS 3000 erkend.

Opdrachtverificatiecode: BNGD-FSBD-NZBL-FXCA

Ref.: 980350_certificaat_v1

A N A L Y S E C E R T I F I C A A T

Project code : 980350
Project omschrijving : 191181-NEN/VOA Krommesteeg 44 Ede.
Opdrachtgever : Hunneman Milieu-Advies

Opmerkingen m.b.t. analyses

Opmerking(en) algemeen

Sommatie van concentraties voor groepsparameters

De sommatie is uitgevoerd volgens AS3000 paragraaf 2.5.2 en bijlage 3.

ANALYSECERTIFICAAT

Project code : 980350
Project omschrijving : 191181-NEN/VOA Krommesteeg 44 Ede.
Opdrachtgever : Hunneman Milieu-Advies

Barcodeschema's

<i>Monstercode Uw referentie</i>	<i>monster</i>	<i>diepte</i>	<i>barcode</i>
6187424 Peilbuis, 03-1: 150-250	1	1.5-2.5	0366059YA
	1	1.5-2.5	0273873MM

ANALYSECERTIFICAAT

Project code : 980350
Project omschrijving : 191181-NEN/VOA Krommesteeg 44 Ede.
Opdrachtgever : Hunneman Milieu-Advies

Analysemethoden in Grondwater (AS3000)

AS3000

In dit analysecertificaat zijn de met 'S' gemerkte analyses uitgevoerd volgens de analysemethoden beschreven in het "Accreditatieschema Laboratoriumanalyses voor grond-, waterbodem- en grondwateronderzoek (AS SIKB 3000)". Het laboratoriumonderzoek is uitgevoerd volgens de onderstaande analysemethoden. Deze analyses zijn vastgelegd in het geldende accreditatie-certificaat met bijbehorende verrichtingenlijst L086 van Eurofins Omegam BV.

Arseen (As)	: Conform AS3150 prestatieblad 1 en gelijkwaardig aan NEN-EN-ISO 17294-2
Barium (Ba)	: Conform AS3110 prestatieblad 3 en gelijkwaardig aan NEN-EN-ISO 17294-2
Cadmium (Cd)	: Conform AS3110 prestatieblad 3 en gelijkwaardig aan NEN-EN-ISO 17294-2
Chroom (Cr)	: Conform AS3150 prestatieblad 1 en gelijkwaardig aan NEN-EN-ISO 17294-2
Kobalt (Co)	: Conform AS3110 prestatieblad 3 en gelijkwaardig aan NEN-EN-ISO 17294-2
Koper (Cu)	: Conform AS3110 prestatieblad 3 en gelijkwaardig aan NEN-EN-ISO 17294-2
Kwik (Hg) (niet vluchtig)	: Conform AS3110 prestatieblad 3 en gelijkwaardig aan NEN-EN-ISO 17294-2
Lood (Pb)	: Conform AS3110 prestatieblad 3 en gelijkwaardig aan NEN-EN-ISO 17294-2
Molybdeen (Mo)	: Conform AS3110 prestatieblad 3 en gelijkwaardig aan NEN-EN-ISO 17294-2
Nikkel (Ni)	: Conform AS3110 prestatieblad 3 en gelijkwaardig aan NEN-EN-ISO 17294-2
Zink (Zn)	: Conform AS3110 prestatieblad 3 en gelijkwaardig aan NEN-EN-ISO 17294-2
Minerale olie (florisil clean-up)	: Conform AS3110 prestatieblad 5
Aromaten (BTEXXN)	: Conform AS3130 prestatieblad 1
Styreen	: Conform AS3130 prestatieblad 1
Chlooralifaten	: Conform AS3130 prestatieblad 1
Vinylchloride	: Conform AS3130 prestatieblad 1

AL-West B.V.

Dortmundstraat 16B, 7418 BH Deventer, the Netherlands
Tel. +31(0)570 788110, Fax +31(0)570 788108
e-Mail: info@al-west.nl, www.al-west.nl



Hunneman Milieu-Advies Raalte B.V.
Sjors Hunneman
Barkstraat 5
8102 GV RAALTE

Datum 18.12.2019
Relatienr 35003557
Opdrachtnr. 905439

ANALYSERAPPORT

Opdracht 905439

Opdrachtgever 35003557 Hunneman Milieu-Advies Raalte B.V.
Uw referentie 191181 NEN/VOA Krommesteeg 44, Ede.
Opdrachtacceptatie 09.12.19
Monsternemer Opdrachtgever

Geachte heer, mevrouw,

Hierbij zenden wij u de resultaten van het door u aangevraagde laboratoriumonderzoek. De analyses zijn, tenzij anders vermeld, geaccrediteerd volgens NEN-EN-ISO/IEC 17025 en uitgevoerd overeenkomstig de onderzoeksmethoden die worden genoemd in de meest actuele versie van onze verrichtingenlijst van de Raad voor Accreditatie, accreditatienummer L005.

De analyses zijn, tenzij anders vermeld, uitgevoerd overeenkomstig onze erkenning voor de werkzaamheid "Analyse voor milieuhygiënisch bodemonderzoek" van het Besluit Bodemkwaliteit.

De parameter-specifieke meetonzekerheid en informatie over de berekeningsmethode zijn op aanvraag beschikbaar.

Dit rapport mag alleen in zijn geheel worden gereproduceerd. Eventuele bijlagen zijn onderdeel van het rapport.

Indien u nog vragen heeft of aanvullende informatie wenst, verzoeken wij u om contact op te nemen met Klantenservice.

Wij vertrouwen U met de toegezonden informatie van dienst te zijn.

Met vriendelijke groet,

**AL-West B.V. Dhr. Jan Godlieb, Tel. +31/570788113
Klantenservice**

Kamer van Koophandel Directeur
Nr. 08110898 ppa. Marc van Gelder
VAT/BTW-ID-Nr.: Dr. Paul Wimmer
NL 811132559 B01



Blad 1 van 3



AL-West B.V.

Dortmundstraat 16B, 7418 BH Deventer, the Netherlands
Tel. +31(0)570 788110, Fax +31(0)570 788108
e-Mail: info@al-west.nl, www.al-west.nl



AGROLAB GROUP

Your labs. Your service.

Opdracht 905439

Monsternr.	Monstername	Monsteromschrijving
528121	06.12.2019	Ruimtelijke eenheid, RE-01: 0-20
528122	06.12.2019	Ruimtelijke eenheid, RE-02: 0-20
528123	06.12.2019	Ruimtelijke eenheid, RE-03: 0-20
528124	06.12.2019	ruimtelijke eenheid, RE-04: 0-20
528125	06.12.2019	Ruimtelijke eenheid, RE-05: 0-50

Eenheid

528121	528122	528123	528124	528125
Ruimtelijke eenheid, RE-01: 0-20	Ruimtelijke eenheid, RE-02: 0-20	Ruimtelijke eenheid, RE-03: 0-20	ruimtelijke eenheid, RE-04: 0-20	Ruimtelijke eenheid, RE-05: 0-50

Asbestbepaling in grond/puin

S	Asbest RPS AS3000 (NEN5898)	mg/kg Ds	20,0	1,7	4,5	1,3	14,0
	Zie bijlage voor toelichting asbestanalyse		++	++	++	++	++

Overig onderzoek

Asbest RPS Puin (NEN5898)	mg/kg Ds	--	--	--	--	--
---------------------------	----------	----	----	----	----	----

De parameters die in dit document worden vermeld, zijn geaccrediteerd volgens ISO / IEC 17025: 2005. Alleen niet-geaccrediteerde parameters / resultaten zijn gemarkeerd met het symbool "n".

AL-West B.V.

Dortmundstraat 16B, 7418 BH Deventer, the Netherlands
Tel. +31(0)570 788110, Fax +31(0)570 788108
e-Mail: info@al-west.nl, www.al-west.nl

Opdracht 905439

Monsternr.	Monstername	Monsteromschrijving
528126	06.12.2019	Ruimtelijke eenheid, RE-07-1: 0-30, RE-07-2: 0-30, RE-06: 0-20

Eenheid **528126**
Ruimtelijke eenheid, RE-07-1: 0-30, RE-07-2: 0-30, RE-06: 0-20

Asbestbepaling in grond/puin

S	Asbest RPS AS3000 (NEN5898)	mg/kg Ds	--
	Zie bijlage voor toelichting asbestanalyse		++

Overig onderzoek

	Asbest RPS Puin (NEN5898)	mg/kg Ds	4,5
--	---------------------------	----------	------------

S) Erkend volgens AS SIKB 3000

Begin van de analyses: 09.12.2019

Einde van de analyses: 18.12.2019

De onderzoeksresultaten hebben alleen betrekking op het aangeleverde monstermateriaal. Monsters met onbekende herkomst kunnen slechts beperkt gecontroleerd worden op plausibiliteit.



AL-West B.V. Dhr. Jan Godlieb, Tel. +31/570788113
Klantenservice

Toegepaste methoden

conform NEN 5898(RP) v): Asbest RPS Puin (NEN5898)

Protocollen AS 3000(RP) v): Asbest RPS AS3000 (NEN5898)

<Geen informatie>: Zie bijlage voor toelichting asbestanalyse

v) Geaccrediteerde methode extern lab

Extern geleverde service door

(RP) RPS, Minervum 7002, 4817 ZL Breda

Methode

conform NEN 5898

Protocollen AS 3000

De parameters die in dit document worden vermeld, zijn geaccrediteerd volgens ISO / IEC 17025: 2005. Alleen niet-geaccrediteerde parameters / resultaten zijn gematkeerd met het symbool "S".

Analysecertificaat

Datum rapportage 18-12-2019

Monsternummer: 19-212753

Rapportnummer: 1912-1481_01

Ordernummer RPS 1912-1481
Ordernummer opdrachtgever DV 528121 - DV 528126
Opdrachtgever AL-West B.V.
 Dortmundstraat 16-b
 7418 BH Deventer
Datum order 11-12-2019
Datum analyse 18-12-2019
Monstergegevens afkomstig van Opdrachtgever
Monsternummer opdrachtgever DV 528121
Barcode (A99900433209)
Datum monstername 06-12-2019
Adres monstername
Monsternamepunt Ruimtelijke eenheid, RE-01: 0-20

RPS analyse bv

E asbest@rps.nl
W www.rps.nl

Breda

Minervum 7002
Postbus 3440
4800 DK Breda

T 088 99 04 720

Zwolle

Ampèrestraat 35
Postbus 40172
8004 DD Zwolle

T 088 99 04 755

Opmerking**Soort monster** Grond (16,967kg nat ingezet)

De analyse is uitgevoerd door RPS analyse: vestiging Breda

Onderzoeksmethode: conform NEN 5898. (Monstername conform: NEN 5707)

Droog gewicht <20mm (kg) 13,718

	Gewicht	Gew mat	N	Percentage grond onderzocht	Chrysotiel	Amosiet	Crocidoliet	Hechtgebonden	Niet hechtgebonden	Totaal
	kg	gram		%	mg	mg	mg	mg	mg	mg
8-20 mm	0,152	0,000	0	100,0	-	-	-	-	-	-
4-8 mm	0,102	0,021	41	100,0	7,0	-	2,2	2,0	7,2	9,2
2-4 mm	0,100	0,013	65	100,0	9,0	-	2,7	-	11,7	11,7
1-2 mm	0,235	0,014	70	100,0	9,0	-	3,6	-	12,6	12,6
0,5-1 mm	0,715	0,050	70	28,0	32,1	-	12,9	-	45,0	45,0
< 0,5 mm	12,414	0,000	0	-	LB>3	-	LB>3	-	-	LB
Totaal	13,718	0,098	246		57,1	-	21,4	2,0	76,5	78,5

	Totaal Chrysotiel	Totaal Amosiet	Totaal Crocidoliet	Totaal hechtgebonden	Totaal niet hechtgebonden	Totaal asbest
Totaal asbest (mg/kg d.s.)	4,2	-	1,6	0,15	5,6	5,7
Ondergrens (mg/kg d.s.)	3,3	-	1,1	0,11	4,3	4,4
Bovengrens (mg/kg d.s.)	5,2	-	2,2	0,18	7,2	7,4

Droge stof 80,9 % (m/m) *

Gewogen asbest (mg/kg d.s.)

20

Aangetroffen asbesthoudend materiaal:

Plaatmateriaal; Chrysotiel 10-15% Crocidoliet 2 - 5%

Losse bundels; Chrysotiel 80-100%

Losse bundels; Crocidoliet 80-100%

Joeri Hoppenbrouwers

Teamleider

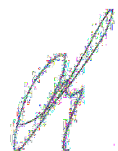

Analysecertificaat

Datum rapportage 18-12-2019

Monsternummer: 19-212753

Rapportnummer: 1912-1481_01

Ordernummer RPS	1912-1481
Ordernummer opdrachtgever	DV 528121 - DV 528126
Opdrachtgever	AL-West B.V. Dortmundstraat 16-b 7418 BH Deventer
Datum order	11-12-2019
Datum analyse	18-12-2019
Monstergegevens afkomstig van	Opdrachtgever
Monsternummer opdrachtgever	DV 528121
Barcode	(A99900433209)
Datum monstername	06-12-2019
Adres monstername	
Monsternamepunt	Ruimtelijke eenheid, RE-01: 0-20
Opmerking	
Soort monster	Grond (16,967kg nat ingezet)

Toelichting

* Droge stof is volgens eigen methode.

- = Niet aantoonbaar

< = Het totaal asbest (mg/kg d.s.) bevindt zich onder de bepalingsgrens

N = Het aantal stukken asbesthoudend materiaal dat is geteld in het onderzochte deel van de desbetreffende fractie

LB > 3 betekent meer dan 3 losse vezels en/of vezelbundels

LB <= 3 betekent 1-3 losse vezels en/of vezelbundels

Bij aantreffen van NIET-hechtgebonden asbesthoudende materialen wordt 10 gram van de fractie <0,5mm kwalitatief onderzocht. Indien relevant voor het onderzoek dient op deze fractie tevens analyse m.b.v.

SEM/EDX uitgevoerd te worden.

De resultaten hebben uitsluitend betrekking op het aangeboden monster.

Opmerking: indien de monstername uitgevoerd is door derden is RPS analyse bv niet verantwoordelijk voor de representativiteit van de monstername.

Boven- en ondergrenzen zijn bepaald m.b.v. het 95% betrouwbaarheidsinterval.

Alleen aan het originele complete analyse certificaat kunnen rechten worden ontleend.

Analyses conform NEN5898 worden uitgevoerd onder AS3000; pakket 3070/3270 en AP04-A; pakket SG6/SB5.



Joeri Hoppenbrouwers

Teamleider

Analysecertificaat

Datum rapportage 18-12-2019

Monsternummer: 19-212754

Rapportnummer: 1912-1481_01

Ordernummer RPS 1912-1481
Ordernummer opdrachtgever DV 528121 - DV 528126
Opdrachtgever AL-West B.V.

Dortmundstraat 16-b
 7418 BH Deventer

Datum order 11-12-2019

Datum analyse 18-12-2019

Monstergegevens afkomstig van Opdrachtgever

Monsternummer opdrachtgever DV 528122

Barcode (A99900433213)

Datum monstername 06-12-2019

Adres monstername

Monsternamepunt Ruimtelijke eenheid, RE-02: 0-20

Opmerking

Soort monster Grond (13,454kg nat ingezet)

De analyse is uitgevoerd door RPS analyse: vestiging Breda

Onderzoeksmethode: conform NEN 5898. (Monstername conform: NEN 5707)

Droog gewicht <20mm (kg) 11,230

RPS analyse bv

E asbest@rps.nl
 W www.rps.nl

Breda

Minervum 7002
 Postbus 3440
 4800 DK Breda

T 088 99 04 720

Zwolle

Ampèrestraat 35
 Postbus 40172
 8004 DD Zwolle

T 088 99 04 755

	Gewicht	Gew mat	N	Percentage grond onderzocht	Chrysotiel	Amosiet	Crocidoliet	Hechtgebonden	Niet hechtgebonden	Totaal
	kg	gram		%	mg	mg	mg	mg	mg	mg
8-20 mm	0,200	0,000	0	100,0	-	-	-	-	-	-
4-8 mm	0,134	0,093	11	100,0	12,9	-	-	11,3	1,6	12,9
2-4 mm	0,155	0,000	0	100,0	-	-	-	-	-	-
1-2 mm	0,318	0,008	40	100,0	6,4	-	-	-	6,4	6,4
0,5-1 mm	1,102	0,000	0	18,2	-	-	-	-	-	-
< 0,5 mm	9,322	0,000	0	-	-	-	-	-	-	-
Totaal	11,230	0,101	51		19,3	-	-	11,3	8,0	19,3

	Totaal Chrysotiel	Totaal Amosiet	Totaal Crocidoliet	Totaal hechtgebonden	Totaal niet hechtgebonden	Totaal asbest
Totaal asbest (mg/kg d.s.)	1,7	-	-	1	0,71	1,7
Ondergrens (mg/kg d.s.)	1,3	-	-	0,81	0,53	1,3
Bovengrens (mg/kg d.s.)	2,1	-	-	1,2	0,89	2,1

Droge stof 83,5 % (m/m) *

Gewogen asbest (mg/kg d.s.)

1,7

Aangetroffen asbesthoudend materiaal:

Plaatmateriaal; Chrysotiel 10-15%

Losse bundels; Chrysotiel 60 - 100%

Joeri Hoppenbrouwers

Teamleider

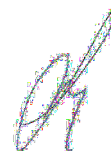

Analysecertificaat

Datum rapportage 18-12-2019

Monsternummer: 19-212754

Rapportnummer: 1912-1481_01

Ordernummer RPS	1912-1481
Ordernummer opdrachtgever	DV 528121 - DV 528126
Opdrachtgever	AL-West B.V. Dortmundstraat 16-b 7418 BH Deventer
Datum order	11-12-2019
Datum analyse	18-12-2019
Monstergegevens afkomstig van	Opdrachtgever
Monsternummer opdrachtgever	DV 528122
Barcode	(A99900433213)
Datum monstername	06-12-2019
Adres monstername	
Monsternamepunt	Ruimtelijke eenheid, RE-02: 0-20
Opmerking	
Soort monster	Grond (13,454kg nat ingezet)

Toelichting

* Droge stof is volgens eigen methode.

- = Niet aantoonbaar

< = Het totaal asbest (mg/kg d.s.) bevindt zich onder de bepalingsgrens

N = Het aantal stukken asbesthoudend materiaal dat is geteld in het onderzochte deel van de desbetreffende fractie

LB > 3 betekent meer dan 3 losse vezels en/of vezelbundels

LB <= 3 betekent 1-3 losse vezels en/of vezelbundels

Bij aantreffen van NIET-hechtgebonden asbesthoudende materialen wordt 10 gram van de fractie <0,5mm kwalitatief onderzocht. Indien relevant voor het onderzoek dient op deze fractie tevens analyse m.b.v.

SEM/EDX uitgevoerd te worden.

De resultaten hebben uitsluitend betrekking op het aangeboden monster.

Opmerking: indien de monstername uitgevoerd is door derden is RPS analyse bv niet verantwoordelijk voor de representativiteit van de monstername.

Boven- en ondergrenzen zijn bepaald m.b.v. het 95% betrouwbaarheidsinterval.

Alleen aan het originele complete analyse certificaat kunnen rechten worden ontleend.

Analyses conform NEN5898 worden uitgevoerd onder AS3000; pakket 3070/3270 en AP04-A; pakket SG6/SB5.



Joeri Hoppenbrouwers

Teamleider

Analysecertificaat

Datum rapportage 18-12-2019

Monsternummer: 19-212755

Rapportnummer: 1912-1481_01

Ordernummer RPS 1912-1481
Ordernummer opdrachtgever DV 528121 - DV 528126
Opdrachtgever AL-West B.V.

Dortmundstraat 16-b
 7418 BH Deventer

Datum order 11-12-2019

Datum analyse 18-12-2019

Monstergegevens afkomstig van Opdrachtgever

Monsternummer opdrachtgever DV 528123

Barcode (A99900433212)

Datum monstername 06-12-2019

Adres monstername

Monsternamepunt Ruimtelijke eenheid, RE-03: 0-20

Opmerking

Soort monster Grond (15,149kg nat ingezet)

De analyse is uitgevoerd door RPS analyse: vestiging Breda

Onderzoeksmethode: conform NEN 5898. (Monstername conform: NEN 5707)

Droog gewicht <20mm (kg) 12,761

RPS analyse bv

E asbest@rps.nl
 W www.rps.nl

Breda

Minervum 7002
 Postbus 3440
 4800 DK Breda

T 088 99 04 720

Zwolle

Ampèrestraat 35
 Postbus 40172
 8004 DD Zwolle

T 088 99 04 755

	Gewicht	Gew mat	N	Percentage grond onderzocht	Chrysotiel	Amosiet	Crocidoliet	Hechtgebonden	Niet hechtgebonden	Totaal
	kg	gram		%	mg	mg	mg	mg	mg	mg
8-20 mm	0,145	0,111	1	100,0	13,8	-	-	13,8	-	13,8
4-8 mm	0,099	0,092	22	100,0	14,3	-	-	11,0	3,4	14,3
2-4 mm	0,075	0,026	4	100,0	3,2	-	-	3,2	-	3,2
1-2 mm	0,161	0,010	50	100,0	8,0	-	-	-	8,0	8,0
0,5-1 mm	0,445	0,022	50	44,9	17,8	-	-	-	17,8	17,8
< 0,5 mm	11,835	0,000	0	-	LB>3	-	-	-	-	LB
Totaal	12,761	0,260	127		57,2	-	-	28,0	29,2	57,2

	Totaal Chrysotiel	Totaal Amosiet	Totaal Crocidoliet	Totaal hechtgebonden	Totaal niet hechtgebonden	Totaal asbest
Totaal asbest (mg/kg d.s.)	4,5	-	-	2,2	2,3	4,5
Ondergrens (mg/kg d.s.)	3,3	-	-	1,8	1,6	3,3
Bovengrens (mg/kg d.s.)	5,8	-	-	2,6	3,2	5,8

Droge stof 84,2 % (m/m) *

Gewogen asbest (mg/kg d.s.)

4,5

Aangetroffen asbesthoudend materiaal:

Golfplaat; Chrysotiel 10-15%

Losse vezelbundels; Chrysotiel 60 - 100%

Joeri Hoppenbrouwers

Teamleider

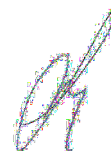

Analysecertificaat

Datum rapportage 18-12-2019

Monsternummer: 19-212755

Rapportnummer: 1912-1481_01

Ordernummer RPS	1912-1481
Ordernummer opdrachtgever	DV 528121 - DV 528126
Opdrachtgever	AL-West B.V. Dortmundstraat 16-b 7418 BH Deventer
Datum order	11-12-2019
Datum analyse	18-12-2019
Monstergegevens afkomstig van	Opdrachtgever
Monsternummer opdrachtgever	DV 528123
Barcode	(A99900433212)
Datum monstername	06-12-2019
Adres monstername	
Monsternamepunt	Ruimtelijke eenheid, RE-03: 0-20
Opmerking	
Soort monster	Grond (15,149kg nat ingezet)

Toelichting

* Droge stof is volgens eigen methode.

- = Niet aantoonbaar

< = Het totaal asbest (mg/kg d.s.) bevindt zich onder de bepalingsgrens

N = Het aantal stukken asbesthoudend materiaal dat is geteld in het onderzochte deel van de desbetreffende fractie

LB > 3 betekent meer dan 3 losse vezels en/of vezelbundels

LB <= 3 betekent 1-3 losse vezels en/of vezelbundels

Bij aantreffen van NIET-hechtgebonden asbesthoudende materialen wordt 10 gram van de fractie <0,5mm kwalitatief onderzocht. Indien relevant voor het onderzoek dient op deze fractie tevens analyse m.b.v.

SEM/EDX uitgevoerd te worden.

De resultaten hebben uitsluitend betrekking op het aangeboden monster.

Opmerking: indien de monstername uitgevoerd is door derden is RPS analyse bv niet verantwoordelijk voor de representativiteit van de monstername.

Boven- en ondergrenzen zijn bepaald m.b.v. het 95% betrouwbaarheidsinterval.

Alleen aan het originele complete analyse certificaat kunnen rechten worden ontleend.

Analyses conform NEN5898 worden uitgevoerd onder AS3000; pakket 3070/3270 en AP04-A; pakket SG6/SB5.



Joeri Hoppenbrouwers

Teamleider

Analysecertificaat

Datum rapportage 18-12-2019

Monsternummer: 19-212756

Rapportnummer: 1912-1481_01

Ordernummer RPS 1912-1481
Ordernummer opdrachtgever DV 528121 - DV 528126
Opdrachtgever AL-West B.V.
 Dortmundstraat 16-b
 7418 BH Deventer
Datum order 11-12-2019
Datum analyse 18-12-2019
Monstergegevens afkomstig van Opdrachtgever
Monsternummer opdrachtgever DV 528124
Barcode (A99900433210)
Datum monstername 06-12-2019
Adres monstername
Monsternamepunt Ruimtelijke eenheid, RE-04: 0-20
Opmerking
Soort monster Grond (17,272kg nat ingezet)

RPS analyse bv

 E asbest@rps.nl
 W www.rps.nl

Breda

 Minervum 7002
 Postbus 3440
 4800 DK Breda

T 088 99 04 720

Zwolle

 Ampèrestraat 35
 Postbus 40172
 8004 DD Zwolle

T 088 99 04 755

De analyse is uitgevoerd door RPS analyse: vestiging Breda

Onderzoeksmethode: conform NEN 5898. (Monstername conform: NEN 5707)

Droog gewicht <20mm (kg) 15,614

	Gewicht	Gew mat	N	Percentage grond onderzocht	Chrysotiel	Amosiet	Crocidoliet	Hechtgebonden	Niet hechtgebonden	Totaal
	kg	gram		%	mg	mg	mg	mg	mg	mg
8-20 mm	0,020	0,000	0	100,0	-	-	-	-	-	-
4-8 mm	0,013	0,038	1	100,0	17,0	-	-	-	17,0	17,0
2-4 mm	0,019	0,000	0	100,0	-	-	-	-	-	-
1-2 mm	0,107	0,000	0	100,0	-	-	-	-	-	-
0,5-1 mm	0,416	0,004	10	48,1	3,7	-	-	-	3,7	3,7
< 0,5 mm	15,039	0,000	0	-	-	-	-	-	-	-
Totaal	15,614	0,042	11		20,7	-	-	-	20,7	20,7

	Totaal Chrysotiel	Totaal Amosiet	Totaal Crocidoliet	Totaal hechtgebonden	Totaal niet hechtgebonden	Totaal asbest
Totaal asbest (mg/kg d.s.)	1,3	-	-	-	1,3	1,3
Ondergrens (mg/kg d.s.)	0,88	-	-	-	0,88	0,88
Bovengrens (mg/kg d.s.)	1,8	-	-	-	1,8	1,8

Droge stof 90,4 % (m/m) *

Gewogen asbest (mg/kg d.s.)

1,3

Aangetroffen asbesthoudend materiaal:

Pakking; Chrysotiel 30 - 60%

Losse bundels; Chrysotiel 80-100%

Joeri Hoppenbrouwers

Teamleider

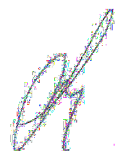

Analysecertificaat

Datum rapportage 18-12-2019

Monsternummer: 19-212756

Rapportnummer: 1912-1481_01

Ordernummer RPS	1912-1481
Ordernummer opdrachtgever	DV 528121 - DV 528126
Opdrachtgever	AL-West B.V. Dortmundstraat 16-b 7418 BH Deventer
Datum order	11-12-2019
Datum analyse	18-12-2019
Monstergegevens afkomstig van	Opdrachtgever
Monsternummer opdrachtgever	DV 528124
Barcode	(A99900433210)
Datum monstername	06-12-2019
Adres monstername	
Monsternamepunt	Ruimtelijke eenheid, RE-04: 0-20
Opmerking	
Soort monster	Grond (17,272kg nat ingezet)

Toelichting

* Droge stof is volgens eigen methode.

- = Niet aantoonbaar

< = Het totaal asbest (mg/kg d.s.) bevindt zich onder de bepalingsgrens

N = Het aantal stukken asbesthoudend materiaal dat is geteld in het onderzochte deel van de desbetreffende fractie

LB > 3 betekent meer dan 3 losse vezels en/of vezelbundels

LB <= 3 betekent 1-3 losse vezels en/of vezelbundels

Bij aantreffen van NIET-hechtgebonden asbesthoudende materialen wordt 10 gram van de fractie <0,5mm kwalitatief onderzocht. Indien relevant voor het onderzoek dient op deze fractie tevens analyse m.b.v.

SEM/EDX uitgevoerd te worden.

De resultaten hebben uitsluitend betrekking op het aangeboden monster.

Opmerking: indien de monstername uitgevoerd is door derden is RPS analyse bv niet verantwoordelijk voor de representativiteit van de monstername.

Boven- en ondergrenzen zijn bepaald m.b.v. het 95% betrouwbaarheidsinterval.

Alleen aan het originele complete analyse certificaat kunnen rechten worden ontleend.

Analyses conform NEN5898 worden uitgevoerd onder AS3000; pakket 3070/3270 en AP04-A; pakket SG6/SB5.



Joeri Hoppenbrouwers

Teamleider

Analysecertificaat

Datum rapportage 18-12-2019

Monsternummer: 19-212757

Rapportnummer: 1912-1481_01

Ordernummer RPS 1912-1481
Ordernummer opdrachtgever DV 528121 - DV 528126
Opdrachtgever AL-West B.V.

Dortmundstraat 16-b
 7418 BH Deventer

Datum order 11-12-2019

Datum analyse 18-12-2019

Monstergegevens afkomstig van Opdrachtgever

Monsternummer opdrachtgever DV 528125

Barcode (A99900433211)

Datum monstername 06-12-2019

Adres monstername

Monsternamepunt Ruimtelijke eenheid, RE-05: 0-50

Opmerking

Soort monster Grond (14,521kg nat ingezet)

De analyse is uitgevoerd door RPS analyse: vestiging Breda

Onderzoeksmethode: conform NEN 5898. (Monstername conform: NEN 5707)

Droog gewicht <20mm (kg) 12,378

RPS analyse bv

 E asbest@rps.nl
 W www.rps.nl

Breda

 Minervum 7002
 Postbus 3440
 4800 DK Breda

T 088 99 04 720

Zwolle

 Ampèrestraat 35
 Postbus 40172
 8004 DD Zwolle

T 088 99 04 755

	Gewicht	Gew mat	N	Percentage grond onderzocht	Chrysotiel	Amosiet	Crocidoliet	Hechtgebonden	Niet hechtgebonden	Totaal
	kg	gram		%	mg	mg	mg	mg	mg	mg
8-20 mm	0,074	1,395	1	100,0	174,4	-	-	174,4	-	174,4
4-8 mm	0,106	0,000	0	100,0	-	-	-	-	-	-
2-4 mm	0,099	0,006	1	100,0	0,7	-	-	0,7	-	0,7
1-2 mm	0,205	0,001	5	100,0	0,9	-	-	-	0,9	0,9
0,5-1 mm	0,696	0,000	0	28,8	-	-	-	-	-	-
< 0,5 mm	11,198	0,000	0	-	-	-	-	-	-	-
Totaal	12,378	1,402	7		176,0	-	-	175,1	0,9	176,0

	Totaal Chrysotiel	Totaal Amosiet	Totaal Crocidoliet	Totaal hechtgebonden	Totaal niet hechtgebonden	Totaal asbest
Totaal asbest (mg/kg d.s.)	14	-	-	14	0,073	14
Ondergrens (mg/kg d.s.)	11	-	-	11	0,065	11
Bovengrens (mg/kg d.s.)	17	-	-	17	0,081	17

Droge stof 85,2 % (m/m) *

Gewogen asbest (mg/kg d.s.)

14

Aangetroffen asbesthoudend materiaal:

Plaatmateriaal; Chrysotiel 10-15%

Losse bundels; Chrysotiel 80-100%

Joeri Hoppenbrouwers

Teamleider

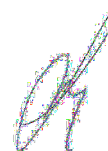

Analysecertificaat

Datum rapportage 18-12-2019

Monsternummer: 19-212757

Rapportnummer: 1912-1481_01

Ordernummer RPS	1912-1481
Ordernummer opdrachtgever	DV 528121 - DV 528126
Opdrachtgever	AL-West B.V. Dortmundstraat 16-b 7418 BH Deventer
Datum order	11-12-2019
Datum analyse	18-12-2019
Monstergegevens afkomstig van	Opdrachtgever
Monsternummer opdrachtgever	DV 528125
Barcode	(A99900433211)
Datum monstername	06-12-2019
Adres monstername	
Monsternamepunt	Ruimtelijke eenheid, RE-05: 0-50
Opmerking	
Soort monster	Grond (14,521kg nat ingezet)

Toelichting

* Droge stof is volgens eigen methode.

- = Niet aantoonbaar

< = Het totaal asbest (mg/kg d.s.) bevindt zich onder de bepalingsgrens

N = Het aantal stukken asbesthoudend materiaal dat is geteld in het onderzochte deel van de desbetreffende fractie

LB > 3 betekent meer dan 3 losse vezels en/of vezelbundels

LB <= 3 betekent 1-3 losse vezels en/of vezelbundels

Bij aantreffen van NIET-hechtgebonden asbesthoudende materialen wordt 10 gram van de fractie <0,5mm kwalitatief onderzocht. Indien relevant voor het onderzoek dient op deze fractie tevens analyse m.b.v.

SEM/EDX uitgevoerd te worden.

De resultaten hebben uitsluitend betrekking op het aangeboden monster.

Opmerking: indien de monstername uitgevoerd is door derden is RPS analyse bv niet verantwoordelijk voor de representativiteit van de monstername.

Boven- en ondergrenzen zijn bepaald m.b.v. het 95% betrouwbaarheidsinterval.

Alleen aan het originele complete analyse certificaat kunnen rechten worden ontleend.

Analyses conform NEN5898 worden uitgevoerd onder AS3000; pakket 3070/3270 en AP04-A; pakket SG6/SB5.



Joeri Hoppenbrouwers

Teamleider

Analysecertificaat

Datum rapportage 18-12-2019

Monsternummer: 19-212758

Rapportnummer: 1912-1481_01

Ordernummer RPS 1912-1481
Ordernummer opdrachtgever DV 528121 - DV 528126
Opdrachtgever AL-West B.V.
 Dortmundstraat 16-b
 7418 BH Deventer

Datum order 11-12-2019
Datum analyse 18-12-2019
Monstergegevens afkomstig van Opdrachtgever
Monsternummer opdrachtgever DV 528126

Barcode (A99900433218, A99900433216, A99900433219)
Datum monstername 06-12-2019
Adres monstername
Monsternamepunt Ruimtelijke eenheid, RE-07-1: 0-30, RE-07-2: 0-30, RE-06: 0

Opmerking
Soort monster Puin (41,208kg nat ingezet)

RPS analyse bv

 E asbest@rps.nl
 W www.rps.nl

Breda

 Minervum 7002
 Postbus 3440
 4800 DK Breda

T 088 99 04 720

Zwolle

 Ampèrestraat 35
 Postbus 40172
 8004 DD Zwolle

T 088 99 04 755

De analyse is uitgevoerd door RPS analyse: vestiging Breda

Onderzoeksmethode: conform NEN 5898. (Monstername conform: NEN 5897)

Droog gewicht <20mm (kg) 23,707 - De hoeveelheid monster wijkt af van de geldende norm

	Gewicht	Gew mat	N	Percentage grond onderzocht	Chrysotiel	Amosiet	Crocidoliet	Hechtgebonden	Niet hechtgebonden	Totaal
	kg	gram		%	mg	mg	mg	mg	mg	mg
8-20 mm	1,499	0,000	0	100,0	-	-	-	-	-	-
4-8 mm	1,094	0,152	1	100,0	19,0	-	-	19,0	-	19,0
2-4 mm	0,679	0,004	18	100,0	2,9	-	-	-	2,9	2,9
1-2 mm	0,847	0,005	16	59,0	4,3	-	-	-	4,3	4,3
0,5-1 mm	5,016	0,100	20	4,0	80,0	-	-	-	80,0	80,0
< 0,5 mm	14,572	0,000	0	-	LB>3	-	-	-	-	LB
Totaal	23,707	0,261	55		106,2	-	-	19,0	87,2	106,2

	Totaal Chrysotiel	Totaal Amosiet	Totaal Crocidoliet	Totaal hechtgebonden	Totaal niet hechtgebonden	Totaal asbest
Totaal asbest (mg/kg d.s.)	4,5	-	-	0,8	3,7	4,5
Ondergrens (mg/kg d.s.)	2,4	-	-	0,64	1,8	2,4
Bovengrens (mg/kg d.s.)	7,8	-	-	0,96	6,9	7,8

Droge stof 82 % (m/m) *

Gewogen asbest (mg/kg d.s.)

4,5

Er is 10,906 kg materiaal aangetroffen in de fractie > 20 mm.

Aangetroffen asbesthoudend materiaal:

Golfplaat; Chrysotiel 10-15%

Losse vezelbundels; Chrysotiel 60 - 100%

Joeri Hoppenbrouwers

Teamleider

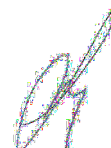

Analysecertificaat

Datum rapportage 18-12-2019

Monsternummer: 19-212758

Rapportnummer: 1912-1481_01

Ordernummer RPS	1912-1481
Ordernummer opdrachtgever	DV 528121 - DV 528126
Opdrachtgever	AL-West B.V. Dortmundstraat 16-b 7418 BH Deventer
Datum order	11-12-2019
Datum analyse	18-12-2019
Monstergegevens afkomstig van	Opdrachtgever
Monsternummer opdrachtgever	DV 528126
Barcode	(A99900433218, A99900433216, A99900433219)
Datum monstername	06-12-2019
Adres monstername	
Monsternamepunt	Ruimtelijke eenheid, RE-07-1: 0-30, RE-07-2: 0-30, RE-06: 0
Opmerking	
Soort monster	Puin (41,208kg nat ingezet)

Toelichting

* Droge stof is volgens eigen methode.

- = Niet aantoonbaar

< = Het totaal asbest (mg/kg d.s.) bevindt zich onder de bepalingsgrens

N = Het aantal stukken asbesthoudend materiaal dat is geteld in het onderzochte deel van de desbetreffende fractie

LB > 3 betekent meer dan 3 losse vezels en/of vezelbundels

LB <= 3 betekent 1-3 losse vezels en/of vezelbundels

Bij aantreffen van NIET-hechtgebonden asbesthoudende materialen wordt 10 gram van de fractie <0,5mm kwalitatief onderzocht. Indien relevant voor het onderzoek dient op deze fractie tevens analyse m.b.v.

SEM/EDX uitgevoerd te worden.

De resultaten hebben uitsluitend betrekking op het aangeboden monster.

Opmerking: indien de monstername uitgevoerd is door derden is RPS analyse bv niet verantwoordelijk voor de representativiteit van de monstername.

Boven- en ondergrenzen zijn bepaald m.b.v. het 95% betrouwbaarheidsinterval.

Alleen aan het originele complete analyse certificaat kunnen rechten worden ontleend.

Analyses conform NEN5898 worden uitgevoerd onder AS3000; pakket 3070/3270 en AP04-A; pakket SG6/SB5.



Joeri Hoppenbrouwers

Teamleider

BIJLAGE 4

Toetsingskader

Toetsingskader vaste bodem en grondwater

Circulaire bodemsanering 2009 per 1 juli 2013: Streefwaarden grondwater, Interventiewaarden bodemsanering, Indicatieve niveaus voor ernstige verontreiniging, bodemtypecorrectie en meetvoorschriften.

Bron: Het toetsingskader is afkomstig uit de “Circulaire bodemsanering 2009 per juli 2013” (staatscourant 27 juni 2013, nr. 16675).

In deze bijlage zijn in tabel 1 streefwaarden grondwater en interventiewaarden voor zowel grond als grondwater opgenomen. In tabel 2 zijn indicatieve niveaus voor ernstige verontreiniging (INEV's) en indien beschikbaar streefwaarden voor grondwater opgenomen. Voorafgaande aan deze tabel is een toelichting op de INEV's opgenomen. Deze bijlage eindigt met de formules voor bodemtypecorrectie en instructies voor de toepassing.

A: Streefwaarden grondwater en interventiewaarden bodemsanering

Streefwaarden grondwater geven aan wat het ijkpunt is voor de milieukwaliteit op de lange termijn, uitgaande van Verwaarloosbare Risico's voor het ecosysteem. De getallen voor de streefwaarde grondwater zijn één op één overgenomen uit de Circulaire streefwaarden en interventiewaarden bodemsanering (2000). De streefwaarden zijn afgeleid binnen het project Integrale Normstelling Stoffen (INS) en zijn in december 1997 gepubliceerd (Ministerie van VROM, Integrale Normstelling Stoffen, Milieukwaliteitsnormen bodem, water, lucht, 1997). Met enkele uitzonderingen zijn de INS-streefwaarden overgenomen. De INS-streefwaarden zijn zoveel mogelijk risico-onderbouwd en gelden voor individuele stoffen. Voor metalen wordt er onderscheid gemaakt tussen diep en ondiep grondwater. Reden hiervoor is het verschil in achtergrondconcentraties tussen diep en ondiep grondwater. Als grens tussen diep en ondiep grondwater wordt een arbitraire grens van 10 m gebruikt. Hierbij dient te worden opgemerkt dat deze grens indicatief is. Indien informatie voorhanden is dat een andere grens aannemelijk is voor de te beoordelen locatie, dan kan een andere grens genomen worden. Hierbij valt te denken aan informatie over de grens tussen het freatische grondwater en het eerste watervoerend pakket.

- Voor ondiep grondwater (< 10 m) zijn de MILBOWA-waarden als streefwaarden overgenomen. Deze zijn gebaseerd op achtergrondconcentraties en gelden hierbij als handreiking.
- Voor diep grondwater (> 10 m) worden de in INS voorgestelde streefwaarden overgenomen. Dit betekent dat de streefwaarde bestaat uit de van nature aanwezige achtergrondconcentratie (AC) plus de Verwaarloosbare Toevoeging. Hierbij worden de in INS opgenomen achtergrondconcentraties als handreiking gegeven.

In beide gevallen geldt dat de gegeven achtergrondconcentratie als handreiking moet worden gezien. Indien informatie voorhanden is over de lokale achtergrondconcentratie dan kan deze in combinatie met de Verwaarloosbare Toevoeging als streefwaarde worden gebruikt. Meer informatie over achtergrondconcentraties van metalen in verschillende gebieden in Nederland is te vinden in RIVM-rapport nummer 711701017.

De interventiewaarden bodemsanering geven aan wanneer de functionele eigenschappen die de bodem heeft voor de mens, dier en plant ernstig zijn verminderd of dreigen te worden verminderd. Ze zijn representatief voor het verontreinigingsniveau waarboven sprake is van een geval van ernstige (bodem)verontreiniging. De interventiewaarden grond voor de eerste tranche stoffen zijn geëvalueerd. Er zijn nieuwe voorstellen voor interventiewaarden gedaan die zijn opgenomen in tabel 7.1 van het RIVM-rapport 711701023 (febr 2001). Voor een aantal stoffen van de eerste tranche zijn de nieuw voorgestelde interventiewaarden op basis van beleidsmatige overwegingen aangepast. De normaan-passingen zijn beschreven in het NOBO-rapport: VROM, 2008: NOBO: Normstelling en bodemkwaliteitsbeoordeling. Onderbouwing en beleidsmatige keuzes voor de bodemnormen in 2005, 2006 en 2007. De interventiewaarden grond voor de andere tranches zijn niet geëvalueerd en blijven gelijk aan de interventiewaarden grond zoals opgenomen in de Circulaire streefwaarden en interventiewaarden bodemsanering (2000). De interventiewaarden grond gelden voor droge bodem. Voor bodems of oevers van een oppervlaktewaterlichaam zijn aparte interventiewaarden opgesteld die zijn opgenomen in de Regeling bodemkwaliteit (Staatscourant 20 december 2007, nr. 247). De interventiewaarden grondwater zijn niet herzien en overgenomen uit de Circulaire streefwaarden en interventiewaarden bodemsanering (2000).

Tabel 1: Streefwaarden grondwater en interventiewaarden grond en grondwater

<i>gehalten in grond zijn weergegeven voor standaardbodem (10% organische stof en 25% lutum)</i>					
Stofnaam	Streefwaarde	Landelijke achtergrond concentratie	Streefwaarde	Interventiewaarden	
	ondiep	diep (AC)	diep (incl. AC)		
	(<10 m –mv)	(>10 m –mv)	(>10 m –mv)		
	grondwater ⁷ (µg/l)	grondwater (µg/l)	grondwater ⁷ (µg/l)	grond (mg/kg d.s.)	grondwater (µg/l)
1. Metalen					
Antimoon	-	0,09	0,15	22	20
Arseen	10	7	7,2	76	60
Barium	50	200	200	- ⁸	625
Cadmium	0,4	0,6	0,06	13	6
Chroom	1	2,4	2,5	-	30
Chroom III	-	-	-	180	-
Chroom VI	-	-	-	78	-
Kobalt	20	0,6	0,7	190	100
Koper	15	1,3	1,3	190	75
Kwik	0,05	-	0,01	-	0,3
Kwik (anorganisch)	-	-	-	36	-
Kwik (organisch)	-	-	-	4	-
Lood	15	1,6	1,7	530	75
Molybdeen	5	0,7	3,6	190	300
Nikkel	15	2,1	2,1	100	75
Zink	65	24	24	720	800
	Streefwaarde			Interventiewaarden	
	grondwater ⁷ (µg/l)			grond	grondwater
2. Overige anorganische stoffen					
Chloride (mg CL/l)	100 mg/l			-	
Cyanide (vrij)	5			20	1.500
Cyanide (complex)	10			50	1.500
Thiocyanaat	-			20	1.500
3. Aromatische verbindingen					
Benzeen	0,2			1,1	30
Ethylbenzeen	4			110	150
Tolueen	7			32	1000
Xylenen (som) ¹	0,2			17	70
Styreen (vinylbenzeen)	6			86	300
Fenol	0,2			14	2000
Creosolen (som) ¹	0,2			13	200
4. PAK's					
Naftaleen	0,01			-	70
Fenantreen	0,003*			-	5
Antraceen	0,0007*			-	5
Fluorantheen	0,003			-	1
Chryseen	0,003*			-	0,2
Benzo(a)antraceen	0,0001*			-	0,5
Benzo(a)pyreen	0,0005*			-	0,05
Benzo(k)fluorantheen	0,0004*			-	0,05
Indeno(1,2,3cd)pyreen	0,0004*			-	0,05
Benzo(ghi)peryleen	0,0003			-	0,05
PAK's (totaal) (som 10) ¹	-			40	-
5. Gechloreerde Koolwaterstoffen					
A: (vluchtige) koolwaterstoffen					
Monochlooretheen (Vinylchloride) ²	0,01			0,1	5
Dichloormethaan	0,01			3,9	1.000
1,1-dichloorethaan	7			15	900
1,2-dichloorethaan	7			6,4	400
1,1-dichlooretheen ²	0,01			0,3	10
1,2-dichlooretheen (som) ¹	0,01			1	20
Dichloorpropanen (som) ¹	0,8			2	80
Trichloormethaan (chloroform)	6			5,6	400
1,1,1-trichloorethaan	0,01			15	300
1,1,2-trichloorethaan	0,01			10	130
Trichlooretheen (Tri)	24			2,5	500
Tetrachloormethaan (Tetra)	0,01			0,7	10
Tetrachlooretheen (Per)	0,01			8,8	40

Tabel 1: Streefwaarden grondwater en interventiewaarden grond en grondwater

	Streefwaarde		Interventiewaarden	
	grondwater ⁷ (µg/l)		grond	grondwater
5. Gechloreerde Koolwaterstoffen (vervolg)				
b. chloorbenzenen⁵				
Monochloorbenzeen	7		15	180
Dichloorbenzenen (som) ¹	3		19	50
Trichloorbenzenen (som) ¹	0,01		11	10
Tetrachloorbenzenen (som) ¹	0,01		2,2	2,5
Pentachloorbenzenen	0,003		6,7	1
Hexachloorbenzeen	0,00009*		2,0	0,5
c. chloorfenolen⁵				
Monochloorfenolen(som) ¹	0,3		5,4	100
Dichloorfenolen(som) ¹	0,2		22	30
Trichloorfenolen(som) ¹	0,03*		22	10
Tetrachloorfenolen(som) ¹	0,01*		21	10
Pentachloorfenol	0,04*		12	3
d. polychloorbifenylen (PCB's)				
PCB's (som 7) ¹	0,01*		1	0,01
e. Overige gechl. koolwaterstoffen				
Monochlooranilinen (som) ¹	-		50	30
Dioxine (som I-TEQ) ¹	-		0,00018	nvt6
Chloornaftaleen (som) ¹	-		23	6
6. Bestrijdingsmiddelen				
a. organochloorbestrijdingsmiddelen				
Chlooraan (som) ¹	0,02 ng/l*		4	0,2
DDT (som) ¹	-		1,7	-
DDE (som) ¹	-		2,3	-
DDD (som) ¹	-		34	-
DDT/DDE/DDD (som) ¹	0,004 ng/l*		-	0,01
Aldrin	0,009 ng/l*		0,32	-
Dieldrin	0,1 ng/l*		-	-
Endrin	0,04 ng/l*		-	-
Drins (som) ¹	-		4	0,1
α-endosulfan	0,2 ng/l*		4	5
α-HCH	33 ng/l		17	-
β-HCH	8 ng/l		1,6	-
γ-HCH (lindaan)	9 ng/l		1,2	-
HCH-verbindingen (som) ¹	0,05		-	1
Heptachloor	0,005 ng/l*		4	0,3
Heptachloorepoxide (som) ¹	0,005 ng/l*		4	3
b. organofosforpesticiden				
-				
c. organotin bestrijdingsmiddelen				
Organotinverbindingen (som) ¹	0,05* – 16 ng/l		2,5	0,7
d. chloorfenoxy-azijnzuur herbiciden				
MCPA	0,02		4	50
e. overige bestrijdingsmiddelen				
Atrazine	29 ng/l		0,71	150
Carbaryl	2 ng/l*		0,45	50
Carbofuran	2 9 ng/l		0,017	100
7. Overige stoffen				
Asbest ³	-		100	-
Cyclohexanon	0,5		150	15.000
Dimethyl ftalaat	-		82	-
Diethyl ftalaat	-		53	-
Di-isobutyl ftalaat	-		17	-
Dibutyl ftalaat	-		36	-
Butyl benzylftalaat	-		48	-
Dihexyl ftalaat	-		220	-
Di(2-ethylhexyl)ftalaat	-		60	-
Ftalaten (som) ¹	0,5		-	5
Minerale olie ⁴	50		5.000	600
Pyridine	0,5		11	30
Tetrahydrofuran	0,5		7	300
Tetrahydrothiofeen	0,5		8,8	5.000
Tribroommethaan (bromoform)	-		75	630

Toelichting voetnoten tabel 1

* Getalswaarde beneden de detectielimiet/bepalingsondergrens of meetmethode ontbreekt.

¹ Voor de samenstelling van de somparameters wordt verwezen naar bijlage N van de Regeling bodemkwaliteit (VROM, 2007). Bij het berekenen van een somwaarde worden voor de individuele componenten de resultaten < vereiste rapportagegrens AS3000 vermenigvuldigd met 0,7. Indien alle individuele waarden als onderdeel van de berekende waarde het resultaat < vereiste rapportagegrens AS3000 hebben, mag de beoordelaar ervan uit gaan dat de kwaliteit van de grond of het grondwater voldoet aan de van toepassing zijnde normwaarde. Indien er voor een of meer individuele componenten een of meer gemeten gehalten (zonder < teken) zijn, dan dient de berekende waarde te worden getoetst aan de van toepassing zijnde normwaarde. Deze regel geldt ook als gemeten gehalten lager zijn dan de vereiste rapportagegrens. Het verkregen toetsingsresultaat, op basis van een berekende somwaarde waarin voor een of meer individuele componenten is gerekend met een waarde van 0,7 maal de rapportagegrens, heeft geen verplichtend karakter. De onderzoeker heeft de vrijheid onderbouwd te concluderen dat het betreffende monster niet in die mate is verontreinigd als het toetsingsresultaat aangeeft. Dit geldt bijvoorbeeld als bij een meting van PAK in het grondwater alleen naftaleen in een licht verhoogde concentratie is aangetoond en de overige PAK een waarde '< vereiste rapportagegrens AS3000' hebben. Voor die overige PAK worden dan relatief hoge gehalten berekend (door de vermenigvuldiging met 0,7), waarvan kan worden onderbouwd dat die gehalten niet in het grondwater aanwezig zullen zijn gezien de immobiliteit van de betreffende stoffen.

² De Interventiewaarde voor grond voor deze stoffen is gelijk of kleiner dan de bepalingsgrens (intralaboratorium reproduceerbaarheid). Indien de stof wordt aangetoond moeten de risico's nader worden onderzocht. Bij het aantreffen van vinylchloride of 1,1-dichlooretheen in grond moet tevens het grondwater worden onderzocht.

³ Gewogen norm (concentratie serpentijn asbest + 10 x concentratie amfibool asbest).

⁴ De definitie van minerale olie wordt beschreven bij de analysenorm. Indien er sprake is van verontreiniging met mengsels (bijvoorbeeld benzine of huisbrandolie) dan dient naast het alkaangehalte ook het gehalte aan aromatische en/of polycyclische aromatische koolwaterstoffen te worden bepaald. Met deze somparameter is om praktische redenen volstaan. Nadere toxicologische en chemische differentiatie wordt bestudeerd.

⁵ Voor grondwater zijn effecten van PAK's, chloorbenzenen en chloorfenolen indirect, als fractie van de individuele interventiewaarde, optelbaar (dat wil zeggen 0,5 x interventiewaarde stof A heeft evenveel effect als 0,5 x interventiewaarde stof B). Dit betekent dat een somformule gebruikt moet worden om te beoordelen of van overschrijding van de interventiewaarde sprake is. Er is sprake van overschrijding van de interventiewaarde voor de som van een groep stoffen indien $\sum(C_i/I_i) > 1$, waarbij C_i = gemeten concentratie van een stof uit een betreffende groep en I_i = interventiewaarde voor de betreffende stof uit de betreffende groep.

⁶ Voor grondwater is er een indicatief niveau voor ernstige verontreiniging.

⁷ De Streefwaarden grondwater voor een aantal stoffen zijn lager dan de vereiste rapportagegrens in AS3000. Dit betekent dat deze Streefwaarden strenger zijn dan het niveau waarop betrouwbaar (routinematig) kan worden gemeten. De laboratoria moeten minimaal voldoen aan de vereiste rapportagegrens in AS3000. Het hanteren van een strengere rapportagegrens mag ook, mits de gehanteerde analysemethode voldoet aan AS3000. Bij het beoordelen van het meetresultaat '< rapportagegrens AS3000' mag de beoordelaar ervan uitgaan dat de kwaliteit van het grondwater voldoet aan de Streefwaarde. Indien het laboratorium een gemeten gehalte rapporteert (zonder < teken), moet dit gehalte aan de Streefwaarde worden getoetst, ook als dit gehalte lager is dan de vereiste rapportagegrens AS3000.

⁸ De norm voor barium is tijdelijk ingetrokken. Gebleken is dat de interventiewaarde voor barium lager was dan het gehalte dat van nature in de bodem voorkomt. Indien er sprake is van verhoogde bariumgehalten ten opzichte van de natuurlijke achtergrond als gevolg van een antropogene bron, kan dit gehalte worden beoordeeld op basis van de voormalige interventiewaarde voor barium van 920 mg/kg d.s. Deze voormalige interventiewaarde is op dezelfde manier onderbouwd als de interventiewaarden voor de meeste andere metalen en is voor barium inclusief een natuurlijk achtergrondgehalte van 190 mg/kg d.s.

⁹ Indien het laboratorium een waarde '< dan een verhoogde rapportagegrens' aangeeft (hoger dan de rapportagegrens AS3000), dan dient de betreffende verhoogde rapportagegrens te worden vermenigvuldigd met 0,7. De zo verkregen waarde (of hiermee berekende somwaarde) wordt getoetst aan de van toepassing zijnde normwaarde. Een dergelijke verhoogde rapportagegrens kan optreden bij de analyse van een zeer sterk verontreinigd monster of een monster met afwijkende samenstelling. Het zo verkregen toetsingsresultaat heeft geen verplichtend karakter. De onderzoeker heeft de vrijheid onderbouwd te concluderen dat het betreffende monster niet goed kan worden beoordeeld.

B: Indicatieve niveaus voor ernstige verontreiniging (INEV'S)

Voor de stoffen in tabel 2 zijn indicatieve niveaus voor ernstige verontreiniging opgenomen. Het betreffen stoffen van de tweede, derde en vierde tranche afleiding interventiewaarden. Op basis van twee redenen is een indicatief niveau voor ernstige verontreiniging aangegeven en geen interventiewaarde:

1. er zijn geen gestandaardiseerde meet- en analysevoorschriften beschikbaar of binnenkort te verwachten;
2. de ecotoxicologische onderbouwing van de interventiewaarde is niet aanwezig of minimaal en in het laatste geval lijkt het erop dat de ecotoxicologische effecten kritischer zijn dan de humaan-toxicologische effecten. De ecotoxicologische onderbouwing dient te voldoen aan de volgende criteria:
 - a. er dienen minimaal 4 toxiciteitsgegevens beschikbaar te zijn voor minimaal twee taxonomische groepen;
 - b. voor metalen dienen alle gegevens betrekking te hebben op het compartiment bodem;
 - c. voor organische stoffen mogen maximaal twee gegevens via evenwichtspartitie uit gegevens voor het compartiment water zijn afgeleid;
 - d. er dienen minimaal twee gegevens voor individuele soorten beschikbaar te zijn.

Indien aan een of meerdere van deze criteria niet is voldaan en indien ecotoxicologische effecten kritischer zijn dan huumaantoxicologische effecten, wordt volstaan met het vaststellen van een indicatief niveau voor ernstige verontreiniging. De indicatieve niveaus hebben een grotere mate van onzekerheid dan de interventiewaarden. De status van de indicatieve niveaus is daarom niet gelijk aan de status van de interventiewaarde. Over- of onderschrijding van de indicatieve niveaus heeft derhalve niet direct consequenties voor wat betreft het nemen van een beslissing over de ernst van de verontreiniging door het bevoegd gezag. Het bevoegd gezag dient daarom naast de indicatieve niveaus ook andere overwegingen te betrekken bij de beslissing of er sprake is van ernstige verontreiniging. Hierbij kan gedacht worden aan:

- nagaan of er op basis van andere stoffen sprake is van ernstige verontreiniging en spoed tot saneren. Op verontreinigde locaties komen vaak meerdere stoffen tegelijk voor. Indien voor andere stoffen wel interventiewaarden zijn vastgesteld kan op basis van deze stoffen nagegaan worden of er sprake is van ernstige verontreiniging en spoed tot saneren. In zo'n geval is een risicoschatting voor de stoffen waarvoor slechts een indicatief niveau is aangegeven minder relevant. Indien op basis van andere stoffen geen sprake blijkt te zijn van ernstige verontreiniging en spoed tot saneren, is een risicoschatting voor de stoffen waarvoor slechts een indicatief niveau is aangegeven wel belangrijk;
- een ad hoc bepaling van de actuele risico's. Bij de bepaling van actuele risico's ten behoeve van het vaststellen van de spoed tot saneren spelen naast toxicologische criteria ook andere locatiegebonden factoren een rol. Het gaat hierbij bijvoorbeeld om de blootstellingmogelijkheden, het gebruik van de locatie of de oppervlaktes van de verontreiniging. Dergelijke factoren kunnen vaak goed bepaald worden waardoor het ondanks de onzekerheid met betrekking tot de indicatieve niveaus toch mogelijk is een redelijke schatting van de actuele risico's uit te voeren. Het verdient aanbeveling hierbij gebruik te maken van bio-assays, omdat hiermee niet alleen de onzekerheden in de ecotoxicologische onderbouwing maar ook de onzekerheden ten gevolge van het gestandaardiseerde meet- en analysevoorschriften ontweken worden.
- aanvullend onderzoek naar de risico's van de stof. Er kunnen aanvullende toxiciteitexperimenten uitgevoerd worden om een betere schatting van de risico's van de stof te kunnen maken.

De INEV's zijn niet geëvalueerd en blijven gelijk aan de INEV's zoals opgenomen in de Circulaire streefwaarden en interventiewaarden bodemsanering (2000). Enkele voormalige interventiewaarden zijn omgezet in INEV's. Dit wordt toegelicht in het NOBO-rapport: VROM, 2008, in druk: NOBO: Normstelling en bodemkwaliteitsbeoordeling. Onderbouwing en beleidsmatige keuzes voor de bodemnormen in 2005, 2006 en 2007. Alleen voor MTBE is het INEV voor grondwater aangepast naar de waarde die is genoemd in de Circulaire zorgplicht Wbb bij MTBE- en ETBE-verontreinigingen (Staatscourant 18 december 2008, nr. 2139).

Tabel 2: Streefwaarden grondwater en indicatieve niveaus voor ernstige verontreiniging ⁶

<i>gehalten in grond zijn weergegeven voor standaardbodem (10% organische stof en 25% lutum)</i>				
Stofnaam	Streefwaarde		Interventiewaarden	
	grondwater ⁴ (µg/l)		grond (mg/kg d.s.)	grondwater (µg/l)
	ondiep ⁴	diep ⁴		
	(<10 m -mv)	(>10 m -mv)		
1. Metalen				
Beryllium	-	0,05*	30	15
Seleen	-	0,07	100	160
Tellurium	-	-	600	70
Thallium	-	2*	15	7
Tin	-	2,2*	900	50
Vanadium	-	1,2	250	70
Zilver	-	-	15	40
	Streefwaarde		Interventiewaarden	
	grondwater ⁷ (µg/l)		grond (mg/kg d.s.)	grondwater (µg/l)
3. Aromatische verbindingen				
Dodecylbenzeen	-	-	1.000	0,02
Aromatische oplosmiddelen ¹	-	-	200	150
Dihydroxybenzenen (som) ³	-	-	8	-
Catechol (o-dihydroxybenzeen)	0,2	-	-	1.250
Resorcinol (m-dihydroxybenzeen)	0,2	-	-	600
Hydrochinon (p-dihydroxybenzeen)	0,2	-	-	800
5. Gechloreerde Koolwaterstoffen				
Dichlooranilinen	-	-	50	100
Trichlooranilinen	-	-	10	10
Tetrachlooranilinen	-	-	30	10
Pentachlooranilinen	-	-	10	1
4-chloormethylfenolen	-	-	15	350
Dioxine (som I-TEQ) ²	-	-	nvt ⁵	0,001 ng/l
6. Bestrijdingsmiddelen				
Azinfosmethyl	0,1 ng/l *	-	2	2
Maneb	0,05 ng/l*	-	22	0,1
7. Overige stoffen				
Acrylonitril	0,08	-	0,1	5
Butanol	-	-	30	5.600
butylacetaat	-	-	200	6.300
Ethylacetaat	-	-	75	15.000
Diethyleen glycol	-	-	270	13.000
Ethyleen glycol	-	-	100	5.500
Formaldehyde	-	-	0,1	50
Isopropanol	-	-	220	31.000
Methanol	-	-	30	24.000
Methylethylketon	-	-	35	6.000
Methyl-tert-butyl ether (MTBE)	-	-	100	9.400

Toelichting voetnoten tabel 2

* Getalswaarde beneden de detectielimiet/bepalingsondergrens of meetmethode ontbreekt.

¹ Onder aromatische oplosmiddelen wordt een standaardmengsel van stoffen, aangeduid als 'C9-aromatic naphta' verstaan zoals gedefinieerd door de International Research and Development Corporation: o-xyleen 3,2%, i-isopropylbenzeen 2,74%, n-propylbenzeen 3,97%, 1-methyl-4-ethylbenzeen 7,05%, 1-methyl-3-ethylbenzeen 15,1%, 1-methyl-2-ethylbenzeen 5,44%, 1,3,5-trimethylbenzeen 8,37%, 1,2,4-trimethylbenzeen 40,5%, 1,2,3-trimethylbenzeen 6,18% en > alkylbenzenen 6,19%.

² Voor de samenstelling van de somparameters wordt verwezen naar bijlage N van de Regeling bodemkwaliteit (VROM, 2007). Bij het berekenen van een somwaarde worden voor de individuele componenten de resultaten < vereiste rapportagegrens AS3000 vermenigvuldigd met 0,7. Indien alle individuele waarden als onderdeel van de berekende waarde het resultaat < vereiste rapportagegrens AS3000 hebben, mag de beoordelaar ervan uit gaan dat de kwaliteit van de grond of het grondwater voldoet aan de van toepassing zijnde normwaarde. Indien er voor een of meer individuele componenten een of meer gemeten gehalten (zonder < teken) zijn, dan dient de berekende waarde te worden getoetst aan de van toepassing zijnde normwaarde. Deze regel geldt ook als gemeten gehalten lager zijn dan de vereiste rapportagegrens. Het verkregen toetsingsresultaat, op basis van een berekende somwaarde waarin voor een of meer individuele componenten is gerekend met een waarde van 0,7 maal de rapportagegrens, heeft geen verplichtend karakter. De onderzoeker heeft de vrijheid onderbouwd te concluderen dat het betreffende monster niet in die mate is verontreinigd als het toetsingsresultaat aangeeft.

³ Onder dihydroxybenzenen (som) wordt verstaan: de som van catechol, resorcinol en hydrochinon.

⁴ De Streefwaarden grondwater voor een aantal stoffen zijn lager dan de vereiste rapportagegrens in AS3000. Dit betekent dat deze Streefwaarden strenger zijn dan het niveau waarop betrouwbaar (routinematig) kan worden gemeten. De laboratoria moeten minimaal voldoen aan de vereiste rapportagegrens in AS3000. Het hanteren van een strengere rapportagegrens mag ook, mits de gehanteerde analysemethode voldoet aan AS3000. Bij het beoordelen van het meetresultaat '< rapportagegrens AS3000' mag de beoordelaar ervan uitgaan dat de kwaliteit van het grondwater voldoet aan de Streefwaarde. Indien het laboratorium een gemeten gehalte rapporteert (zonder < teken), moet dit gehalte aan de Streefwaarde worden getoetst, ook als dit gehalte lager is dan de vereiste rapportagegrens AS3000.

⁵ Voor grond is er een interventiewaarde.

⁶ Indien het laboratorium een waarde '< dan een verhoogde rapportagegrens' aangeeft (hoger dan de rapportagegrens AS3000), dan dient de betreffende verhoogde rapportagegrens te worden vermenigvuldigd met 0,7. De zo verkregen waarde (of hiermee berekende somwaarde) wordt getoetst aan de van toepassing zijnde normwaarde. Een dergelijke verhoogde rapportagegrens kan optreden bij de analyse van een zeer sterk verontreinigd monster of een monster met afwijkende samenstelling. Het zo verkregen toetsingsresultaat heeft geen verplichtend karakter. De onderzoeker heeft de vrijheid onderbouwd te concluderen dat het betreffende monster niet goed kan worden beoordeeld.

C: Bodemtypecorrectie

Bij de beoordeling van de kwaliteit van de bodem worden de in de tabellen opgenomen waarden voor standaardbodem omgerekend naar de waarden voor de betreffende bodem gebruik makende van de gemeten gehalten aan organische stof en lutum. De omgerekende waarden kunnen vervolgens met de gemeten gehalten worden vergeleken.

Metalen

Bij de omrekening voor metalen kan gebruik gemaakt worden van de volgende bodemtypecorrectieformule:

$$(IW)b = (IW)sb \times \left[\frac{A + (B \times \% \text{ lutum}) + (C \times \% \text{ organische stof})}{A + (B \times 25) + (C \times 10)} \right]$$

Waarin:

- (IW)b = interventiewaarde voor de te beoordelen bodem;
- (IW)sb = interventiewaarde voor standaardbodem;
- %lutum = gemeten percentage lutum in de te beoordelen bodem. Voor bodem met een gemeten lutumgehalte van minder dan 2% wordt met een lutumgehalte van 2% gerekend;
- % org. stof = gemeten percentage organische stof in de te beoordelen bodem. Voor bodem met een gemeten organisch stofgehalte van minder dan 2% wordt met een organisch stofgehalte van 2% gerekend;
- A, B, C = stofafhankelijke constanten voor metalen (zie hieronder);

Tabel 3: Stofafhankelijke constanten voor metalen:

Stof	A	B	C
Arseen	15	0,4	0,4
Barium	30	5	0
Beryllium	8	0,9	0
Cadmium	0,4	0,007	0,021
Chroom	50	2	0
Kobalt	2	0,28	0
Koper	15	0,6	0,6
Kwik	0,2	0,0034	0,0017
Lood	50	1	1
Nikkel	10	1	0
Tin	4,0	6	0
Vanadium	12	1,2	0
Zink	50	3	1,5

Organische verbindingen

De interventiewaarden en indicatieve niveaus voor ernstige verontreiniging voor organische verbindingen, zijn afhankelijk van het organische stofgehalte. Bij omrekening voor organische verbindingen, met uitzondering van PAK's, kan gebruik gemaakt worden van de volgende bodemtypecorrectieformule:

$$(IW)b = (IW)sb \times (\% \text{ organische stof} / 10)$$

Waarin:

(IW)b = interventiewaarde voor de te beoordelen bodem;

(IW)sb = interventiewaarde voor standaardbodem;

% org. stof = gemeten percentage organische stof in de te beoordelen bodem. Voor bodems met gemeten percentage organische stofgehalten van meer dan 30% respectievelijk minder dan 2% worden gehalten van respectievelijk 30% en 2% aangehouden.

PAK's

Voor interventiewaarde PAK's wordt geen bodemtypecorrectie voor bodems met een organisch stofgehalte tot 10% en bodems met een organisch stofgehalte boven de 30% toegepast. Voor bodems met een organisch stofgehalte tot 10% wordt een interventiewaarde van 40 mg/kg d.s. en voor bodems met een organisch stofgehalte vanaf 30% een interventiewaarde van 120 mg/kg d.s. gehanteerd. Tussen de 10% en 30% organische stof gehalte kan gebruik gemaakt worden van de volgende bodemtypecorrectieformule:

$$(IW)b = 40 \times (\% \text{ organische stof} / 10)$$

Waarin:

(IW)b = interventiewaarde voor de te beoordelen bodem

% organische stof = gemeten percentage organische stof in de te beoordelen bodem.

D: Meetvoorschriften

De te hanteren analysemethoden zijn opgenomen in Bijlage L, behorende bij artikel 1.1 (versie 30 november 2007) van de Regeling bodemkwaliteit. Staatscourant 20 december 2007, nr. 247, pag 67.

BIJLAGE 5

Monsternemingsplan en -formulier asbest



Projectgegevens		Monsternemings-plan SIKB-BRL protocol 2018 (asbest in grond/puin) (monsterneming asbest in grond en/of puin)	
Projectnummer	191181	 HUNNEMAN MILIEU - ADVIES NEN/VOA Krommesteeg 44 Ede 191181 december 2019 21-9-2019	
Locatie, gemeente	Ede.		
Opdrachtgever	DBL. / dhr. Kld.		
Doel onderzoek	<input checked="" type="radio"/> verkennend <input type="radio"/> nader onderzoek		
Uitvoerende organisatie	Hunneman Milieu-Advies Raalte BV.		
Verantwoordelijke MT	J Postma		
Assistent/leerling			
Verantwoordelijke PL	J Hunneman	Tel.nr: 0572-360998	

Checklist veiligheid en onderzoeksstrategie

onverdacht: standaard veiligheidsmaatregelen

verdacht: Zie RF33 strategiebepaling en aanvullende veiligheidsmaatregelen conform BRL en CROW 400.
↳ druppel.

Toets uitvoering

Maaiveldinspectie uitgevoerd	<input type="radio"/> ja <input checked="" type="radio"/> nee, voorafgaand aan veldwerk
Aanvullende instructie locatiebezoek	<input checked="" type="radio"/> nee <input type="radio"/> ja
Aanvullende instructie veldwerk	<input checked="" type="radio"/> nee <input type="radio"/> ja zie RF-33
Aanvulling standaard apparatuur, hulpmiddelen	<input checked="" type="radio"/> nee <input type="radio"/> ja: .
afwijkingen VKB-protocol/NEN-normen	<input checked="" type="radio"/> nee <input type="radio"/> ja motivatie:
Klic-melding	<input checked="" type="radio"/> nvt <input type="radio"/> ja <input type="radio"/> door aannemer

Laboratorium en coderingen

Laboratorium	Code monster(s):	<input checked="" type="radio"/> bodem NEN-5707	RE-01 + m RE...
<input type="radio"/> Omegam		<input type="radio"/> puin (NEN-5897)
<input checked="" type="radio"/> AL-west		<input type="radio"/> materiaalmonster (NEN-5896)
<input type="radio"/>		<input type="radio"/> materiaal verzamelmonster (MVM)

Checklist onderzoeks- en veiligheidsmaterialen

- Spade Afsluitbare emmers Hersluitbare plastic zakken
- Hark Meetlint / Meetwiel Landmeetapparatuur
- Folie Markeerlint Piketpaaltjes
- Werkschets Schouwbak Ruime hoeveelheid werkwater van drinkwaterkwaliteit
- Vochtmetr Veiligheidshelm Halfgelaatsmasker
- Veiligheidshandschoenen Plakband Afspoelbare- of wegwerpoveralls
- Afspoelbare laarzen of wegwerpoverschoenen
- Grove zeven met een maaswijdte van 40 en 20 millimeter
- Monsterschep van minimaal 10 centimeter lang en 5 centimeter breed
- Grondboor met een zo groot mogelijke middellijn, maar minimaal 3xD₁₀₀ of 12 centimeter
- Grove balans met een bereik tot 60 kilogram, afleesbaar op hele grammen (1% nauwkeurigheid)

gemechaniseerde apparatuur voor graaf- en grondwerk, geschikt voor het nemen van monsters (voorzien van overdruk)

P3-overdrukmasker met filter en laadapparaten Stickers met de tekst "asbesthoudend afval"

Overdrukcabine op de laadschop of kraan Asbest decontaminatie-unit

zakken met opschrift "asbest gevaarlijk"

Ruimte voor notities en toelichting



Projectgegevens		Monsternemings-formulier SIKB-BRL protocol 2018 (asbest in grond/puin) (monsterneming asbest in grond en/of puin)	
Opdrachtgever	<input checked="" type="radio"/> idem monsternemingsplan		
Doel onderzoek	<input checked="" type="radio"/> idem monsternemingsplan	<input checked="" type="radio"/> verkennend	<input type="radio"/> nader
Uitvoerende veldwerker(s)	7 Postings		
Uitvoeringsdatum	6-12-2019		
Locatiegegevens			
Locatie ingedeeld in deelgebieden/RE's	<input type="radio"/> nee <input checked="" type="radio"/> ja, ingedeeld o.b.v. welke criteria:	Druppzone of plet, plet verhouding	
Strategie aangepast	<input checked="" type="radio"/> nee <input type="radio"/> ja, (svp toelichten bij notities) :		
Omstandigheden visuele inspectie			
Neerslag	<input checked="" type="radio"/> < 10 mm <input type="radio"/> > 10 mm per uur	<input type="radio"/> regen	<input type="radio"/> hagel <input type="radio"/> sneeuw
Tijdstip	<input checked="" type="radio"/> na zonsopgang/voor zonsondergang <input type="radio"/> na zonsondergang		
Zicht	<input type="radio"/> < 50 m <input checked="" type="radio"/> > 50 m		
Bedekking maaiveld	<input type="radio"/> < 25% <input checked="" type="radio"/> > 25%	vegetatie, waterplassen, anders nl.: <i>betonnen en beton</i>	
Vegetatie verwijderd?	<input type="radio"/> ja <input checked="" type="radio"/> nvt	bedekkingsgraad na verwijdering <input type="radio"/> < 25% <input type="radio"/> > 25%	
Maaiveldinspectie uitgevoerd	<input type="radio"/> nee, tijdens locatie bezoek <input checked="" type="radio"/> ja, voorafgaand aan veldwerk		
bijzonderheden maaiveldinspectie	<input checked="" type="radio"/> nee <input type="radio"/> ja:		
Resultaten visuele inspectie en overige veldwerkzaamheden			
vochtgehalte	<input checked="" type="radio"/> > 10% <input type="radio"/> < 10%	Aantal metingen: <i>4</i>	
maatregelen (n.a.v. vochtgehalte)			
Re's/proefvlakken/rasters/	afmetingen vermelden op tekening		
Indien visueel asbest aangetroffen:	Hoeveelheid, type.plaat/golf/, vindplaats zie tekening en codering <input type="radio"/> zie boorstaat veldwerk <input type="radio"/> herkomst indien bekend: <input type="radio"/> opmerkingen		
Gaten/sleuven/boringen	boordiepte en/of afmetingen vermelden, bij voorkeur bij de profielbeschrijving <i>30x30x50cm.</i>		
Bodemmonsters	codering en datum overdracht aan lab vermelden, bij voorkeur bij de profielbeschrijving		
Checklist bijlagen	<input checked="" type="radio"/> foto's	<input checked="" type="radio"/> kaart	<input type="radio"/> overig:
Toets uitvoering			
afwijkingen van VKB-protocol 2018 of van NEN 5707/5897	<input checked="" type="radio"/> nee <input type="radio"/> ja, aard en motivatie afwijkingen:		
paraaf veldwerker	d.d.: <i>6-12-2019</i>	MT:	<i>[Handwritten Signature]</i>
voor akkoord projectleider	d.d.: <i>6-12-2019</i>	PL:	<i>[Handwritten Signature]</i>
Ruimte voor notities			

BIJLAGE 6

Historische informatie

Historische informatie Krommesteeg 44 te Ede

Adviseur	F. van den Berg
Datum adviesaanvraag	woensdag 11 december 2019
Bijlagen bijgevoegd?	<input type="checkbox"/> Ja <input type="checkbox"/> Nee

1. Adresgegevens

Krommesteeg 44 te Ede (kadastrale aanduiding: *Ede, sectie I, nummer 1035 en 1889*) bouwjaar 1989 (BAG).

Bij het historisch onderzoek is het bovenstaand adres en de omliggende percelen bekeken. De locatie ligt in buiten de bebouwde kom.

2. Bodeminformatie

Op het onderzochte adres zijn bij ons geen bodemonderzoeken bekend.

3. Milieuvergunningenarchief

Er zijn uit het archief milieuvergunningen geen bodembedreigende activiteiten bekend.

4. Bouwarchief

Van de onderzoekslocatie zijn geen bodemrelevante aanwijzingen in het bouwarchief gevonden.

5. Aanwezigheid tanks

Er zijn op de onderzochte adressen geen gegevens bekend van ondergrondse tanks. (NB 1986-HW-065_TEK-01 op de locatie is een propaantank zichtbaar)

6. Luchtfoto's

Op de luchtfoto's uit zijn geen bijzonderheden te zien



2019



2009

7. Asbest

Uit het historisch onderzoek blijkt dat de locatie niet direct verdacht is van bodemverontreiniging met asbest. De inspoelzone van asbestdaken zonder dakgoot wordt als asbestverdacht aangemerkt. Daarnaast zijn oude erfverhardingen in het buitengebied in principe asbestverdacht.

Mogelijk kan uit de terreininspectie en/of informatie van de eigenaar/gebruiker van de locatie blijken dat er (mogelijk) asbest in de bodem voorkomt.



 Asbest aanwezig	 Gesaneerd / sloopmelding verleend
 Verdacht, mogelijk asbest aanwezig	 Niet verdacht / gesloopt

8. Niet gesprongen explosieven

Het gebied is niet verdacht op Niet Gesprongen Explosieven.



Rapport Bodemloket

Datum: 21-11-2019



Legenda

Locatie



Voortgang onderzoek

-  Gegevens aanwezig, status onbekend
-  Saneringsactiviteit
-  Voldoende onderzocht/gesaneerd
-  Onderzoek uitvoeren
-  Historie bekend

Mijnsteengebieden

-  Mijnsteengebieden Limburg
Besluit Bodemkwaliteit

Inhoud

- 1 Algemeen
- 2 Disclaimer

1 Algemeen

Bij het Bodemloket is geen informatie voor deze locatie beschikbaar over bodemonderzoek en/of sanering.
Mogelijk is informatie beschikbaar bij gemeente, omgevingsdienst of provincie.

2 Disclaimer

De bodeminformatie omvat alleen informatie die bij de provincie en gemeenten bekend is. Wanneer er geen gegevens op de kaart staan kunnen we niet met zekerheid zeggen dat de ondergrond schoon is. Andersom wijzen historische bedrijfsactiviteiten op de kaart niet zonder meer op bodemverontreiniging. Om daar duidelijkheid in te krijgen moet de bodem verder onderzocht worden.

De inhoud van deze bodeminformatiekaart is met de grootste zorg samengesteld. Toch kan het voorkomen dat de informatie verouderd is of onjuistheden bevat. Wij vragen daarvoor uw begrip. Neem voor de meest actuele situatie van een locatie contact op met de gegevensbeheerder van de locatie. De contactgegevens van de gegevensbeheerder staat hierboven.

Uw reactie stellen we op prijs. Het geeft ons gelegenheid de fouten en gebreken te herstellen. Rijkswaterstaat beheert de website Bodemloket. Vragen over de werking van de website kunt u stellen via onze helpdesk: <http://www.bodemplus.nl/helpdesk>.

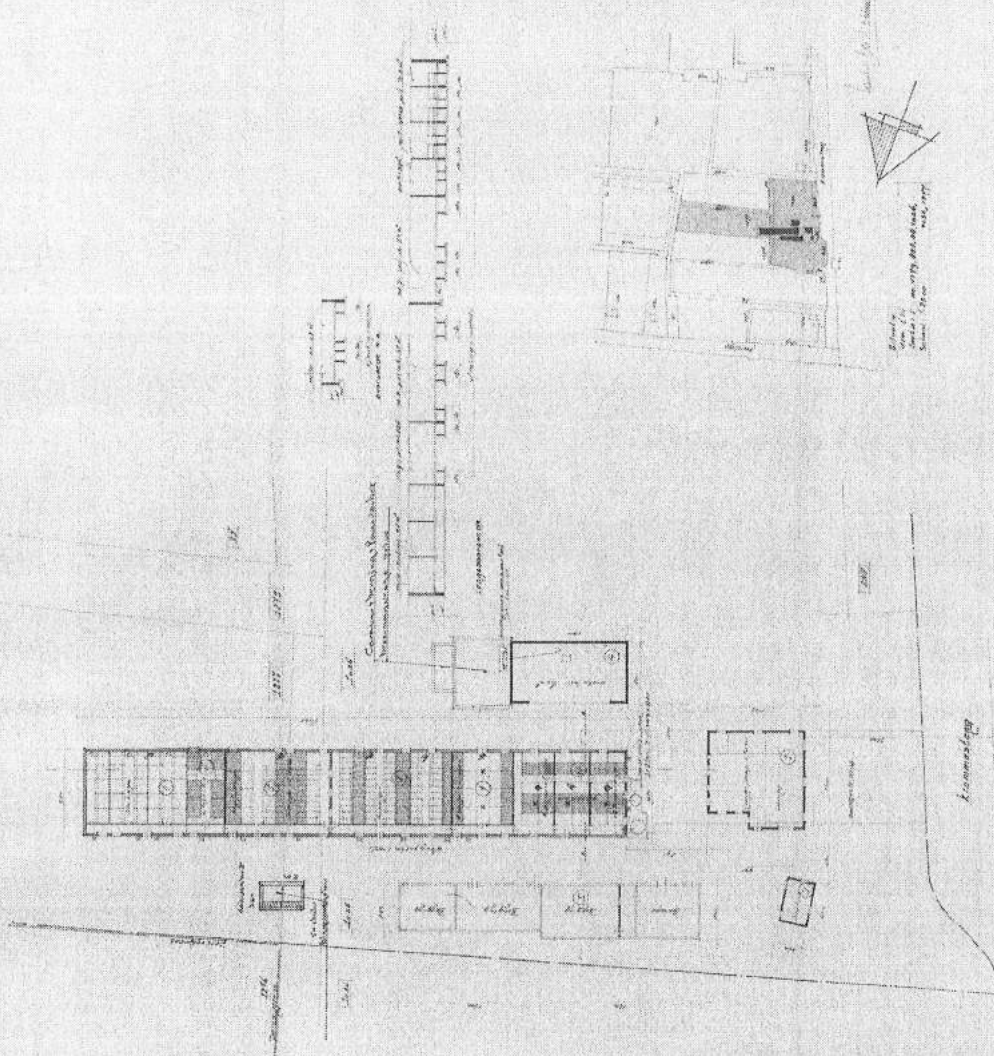

Blatt 1
 von 12 Blättern
 Blatt 1/12

№	Bezeichnung	Material	Maßstab	Vermerk
1
2
3
4
5
6
7
8
9
10
11
12

PROJEKT		PROJEKTANT		PROJEKTLEITER	
1	...	1	...	1	...
2	...	2	...	2	...
3	...	3	...	3	...
4	...	4	...	4	...
5	...	5	...	5	...
6	...	6	...	6	...
7	...	7	...	7	...
8	...	8	...	8	...
9	...	9	...	9	...
10	...	10	...	10	...
11	...	11	...	11	...
12	...	12	...	12	...

Projekt: ...
 Auftraggeber: ...
 Standort: ...
 Datum: ...
 Blatt: ...

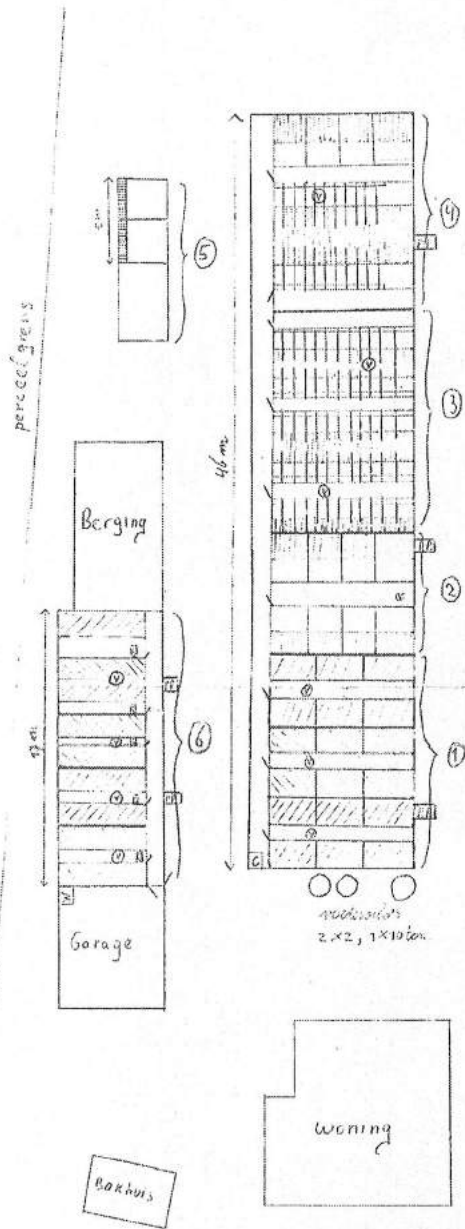

HT. Kloot
Krommesteeg 44
6700 TW
Ede.

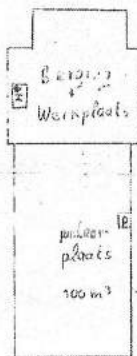

No.	Benaming	Vloer- constructie	Mand- constructie	Dak- constructie	aantal	Meri- opslag
1	Kraanstal	Beton	beton	golfplaten	18	56 m ³
2	Kraanstal	Beton	beton	golfplaten	8	35 m ³
3	Fachwerkstal	Beton	beton	golfplaten	60	70 m ³
4	Fachwerkstal	Beton	beton	golfplaten	50 liggen 20 opslag 3 stalen	52 m ³
5	Bruggenlanghuis + put	Beton	hout	golfplaten	50 liggen	35 m ³
6	Bruggenlanghuis	Beton	hout	golfplaten	270 liggen	90 m ³

Schaal 1 op 200

- P propaanbrak. inh 500 l.
- H. hogedrukpomp (worpplaat)
- V ventilator (11 stuks)
- W waterpomp
- L centrale verwarming
- G gasfornies (12 stuks)
- H* handgereedschap

3 KW
0,15 KW
40 KW
40 KW
3,8 KW
3 KW

PP = pompput.



krommesteeg

TEKENING 1-1

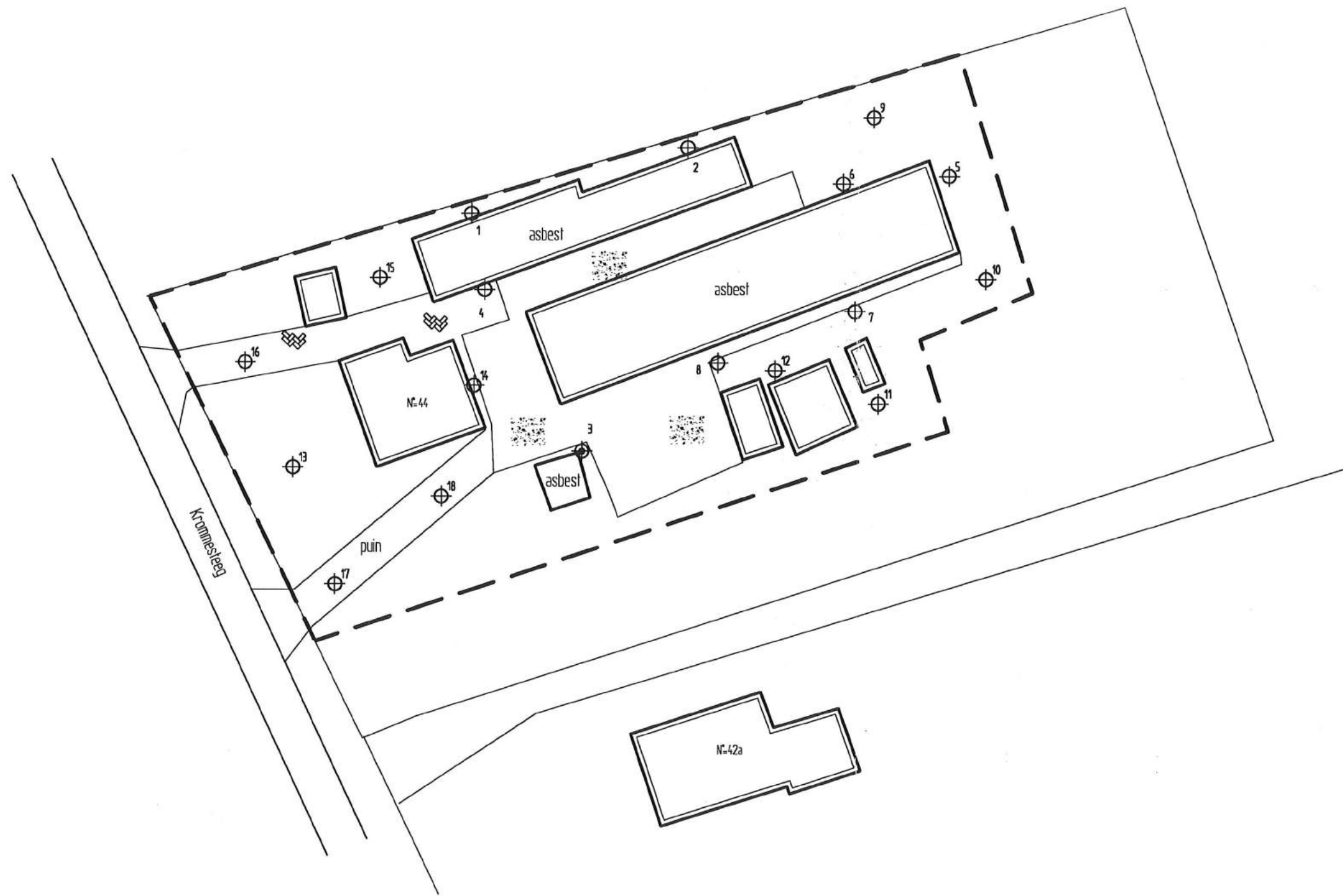
Situatie met monsterpunten en peilbuis



LEGENDA

-  monsterpunten met nummer
-  peilbuis met nummer
-  grens onderzoekslocatie

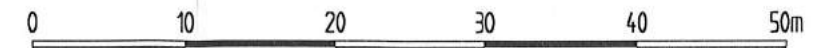

De heer J. Klok

Verkennd bodem- en asbestonderzoek
Krommesteeg 44 te Ede

Situatie met monsterpunten en peilbuis

Projectnummer	191181
Tekening	1-1
Schaal	1:500
Afmetingen	A3_1
Datum	dec.-2019
Getekend	dh
Filename	191181A



Barkstraat 5
Postbus 253
8100 AG Raalte
Tel.: 0572-360998
Fax.: 0572-351574