



PASMAAT

Ecologie

## QUICKSCAN FLORA EN FAUNA

Behorende bij project:

Veendersteeg ( naast 4B) te Bennekom  
Gemeente Ede

---

**Opdrachtgever:** J. Alleman  
**Projectnummer:** PS.2016.619  
**Datum:** 22 augustus 2016

## 1. Inleiding

In opdracht van de heer J. Alleman heeft Pasmaat Ecologie een quickscan uitgevoerd op het perceel Veendersteeg , 6721 NN te Bennekom. Het perceel heeft nog geen huisnummer maar ligt tussen nummer 4A en 4B. Op onderstaande luchtfoto wordt de locatie aangeduid. Op het perceel wordt een nieuwe ontwikkeling gerealiseerd. Om te beoordelen of sprake is van verstoring door de werkzaamheden van beschermde flora en fauna is aan Pasmaat Ecologie opdracht verleend om een quickscan op te stellen.

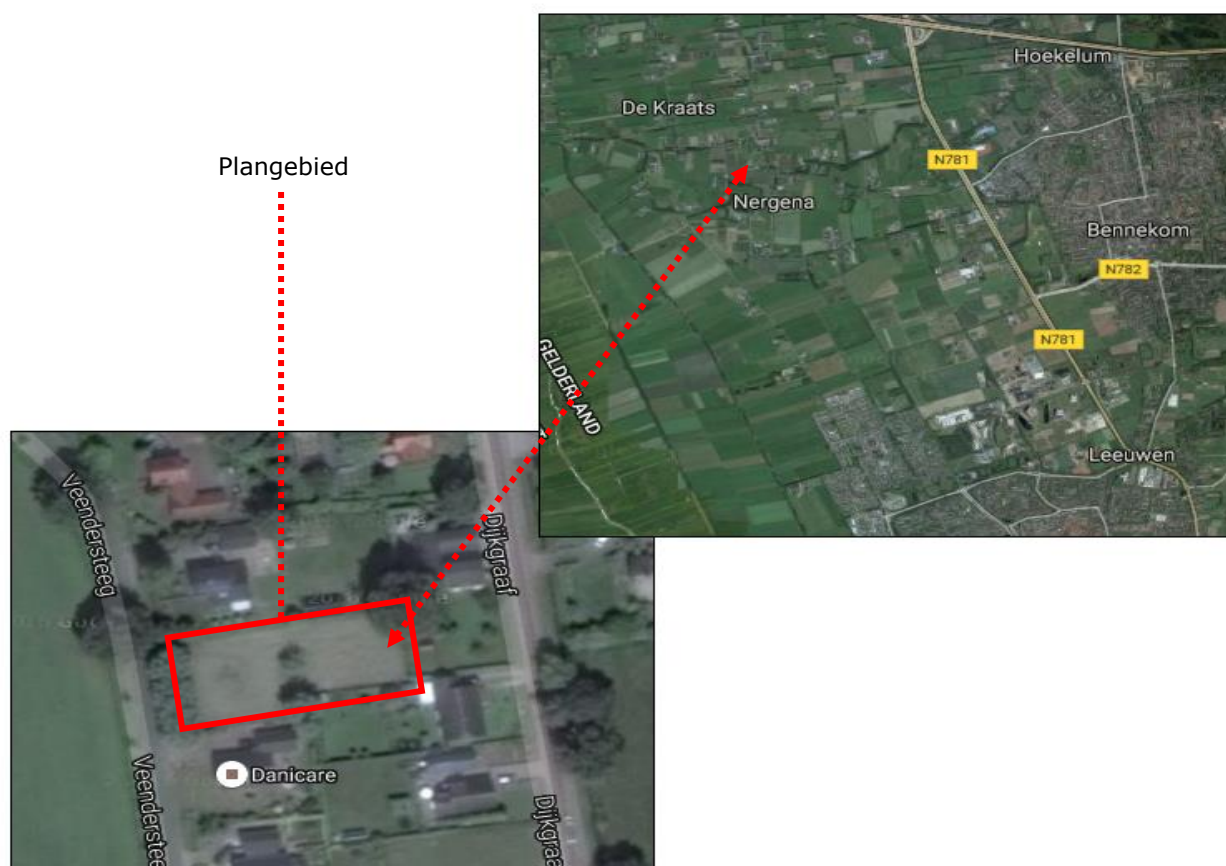

### **1.1 Aanleiding voor het onderzoek**

Voor de geplande werkzaamheden – zoals hierboven beschreven - is een quickscan Flora-fauna benodigd, om te voorkomen dat eventuele beschermde flora en fauna wordt verstoord. Voorkomen dient te worden dat verblijfplaatsen van beschermde (vogel) soorten worden aangetast of beschermde planten worden beschadigd. Indien dit het geval is, dienen nadere maatregelen te worden genomen of dient een ontheffing te worden aangevraagd.

De werkzaamheden bij Pasmaat Ecologie zijn uitgevoerd door mevrouw L.S. de Lange-Visser. Zij is gediplomeerd Flora-en faunacontroleur en deskundig op het gebied van flora- en faunawetgeving. Zij is hierbij geassisteerd door P.A. Kamman van Pasmaat Advies.

## **2. Flora-en faunawet**

De Flora- en faunawet regelt de wettelijke bescherming van de in het wild levende inheemse planten en dieren. Deze bescherming houdt onder meer in dat handelingen waarmee beschermde dieren worden verontrust, verjaagd, gevangen of gedood verboden zijn. Ook het verontrusten en beschadigen van rust- en voortplantingsplaatsen van beschermde dieren is verboden (algemene verbodsbepalingen zie bijlage 1). Bij de Flora- en faunawet horen tabellen met alle beschermde soorten. Vogelsoorten zijn niet in deze tabellen opgenomen, omdat alle soorten in Nederland beschermd zijn.

Tabel 1 is een lijst met algemene soorten, waarvoor vrijstelling geldt onder meer voor ruimtelijke ontwikkeling.

Indien de werkzaamheden worden uitgevoerd conform een goedgekeurde gedragscode geldt voor tabel 2 en 3 een vrijstelling voor activiteiten die als 'bestendig beheer en onderhoud' worden gekwalificeerd. Bij ruimtelijke ontwikkelingen, waaronder onderhavig project valt, is er alleen vrijstelling mogelijk voor de soorten als genoemd in tabel 2 indien er een goedgekeurde gedragscode is opgesteld. Als er soorten uit tabel 3 voorkomen, waarop een negatieve invloed is te verwachten, dan moet er ontheffing worden aangevraagd.

### **2.1 Zorgplicht**

De zorgplicht uit de Flora- en faunawet is mede van toepassing op de beschermde soorten waarvoor geen ontheffing hoeft te worden verkregen. Dit houdt in dat een ieder voldoende zorg in acht moet nemen voor alle in het wild levende dieren en planten (inclusief hun leefomgeving).

Deze zorgplicht geldt voor álle planten en dieren, beschermd of niet. Concreet betekent dit dat bij een ruimtelijke ingreep rekening moet worden gehouden met alle aanwezige dieren en planten door middel van planning en uitvoering.

De zorgplicht betekent in de praktijk dat er invulling wordt gegeven aan onderstaande aandachtspunten (in volgorde van belangrijkheid)

1. *Voorkomen* dat er schade wordt toegebracht aan Flora en fauna
2. *Beperken* van toebrengen van schade aan Flora en fauna
3. *Ongedaan* maken van toegebrachte schade

### **2.2 Gebiedsbescherming**

De belangrijkste natuurwaarden zijn vastgelegd in het gebiedsgerichte beleid. Hiervoor zijn Natuurbeschermingsgebieden aangewezen. De vroegere EHS is inmiddels vervangen door het Nationaal Natuurnetwerk (NNN) maar omdat sommige wetten nog spreken over de EHS, gebruiken wij deze naam op sommige plaatsen nog. Waar dit kan, hebben wij NNN gebruikt.

Voor de gebiedsbescherming zijn in het kader van de Europese richtlijnen in Nederland speciale beschermingszones aangewezen met een hoge wettelijke bescherming. Hiervoor zijn Natura 2000-gebieden en gebieden - onderdeel uitmakend - van het Nationaal Natuurnetwerk (NNN) opgenomen. De onderzoeklocatie is gelegen in het buitengebied van Bennekom. Binnen een straal van 3 km ligt wel het Nationaal Natuurnetwerk (voorheen: de EHS). Echter, doordat gebouwd wordt in een gebied waar al bebouwing en woonhuizen aanwezig zijn, kan worden gesteld dat er geen sprake is van zogenaamde externe werking en is er geen risico op significante verstoring op het NNN/de EHS

## Nationale Landschappen

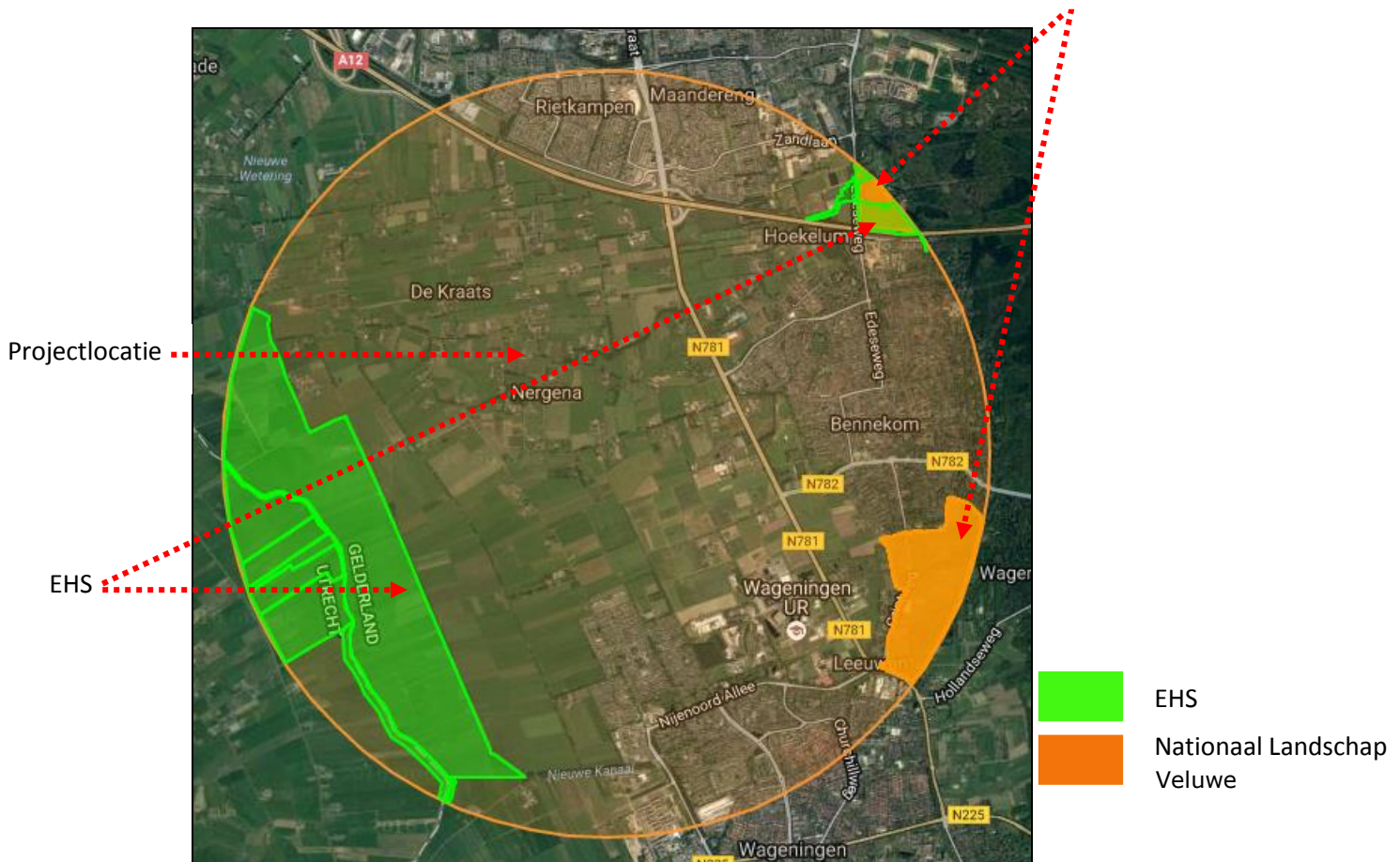

## 2.2 Soortbescherming

Op basis van de Flora- en faunawet zijn gebieden aangewezen voor de bescherming van dier- en plantensoorten. De werkingssfeer van de Flora- en faunawet is niet beperkt tot of gerelateerd aan speciaal aangewezen gebieden, maar geeft soorten overal in Nederland bescherming. Op grond van de Flora- en faunawet gelden algemene verboden tot het verwijderen van groeiplaatsen van beschermde plantensoorten en het beschadigen of verstoren van voortplantings- of vaste rust- of verblijfplaatsen van beschermde diersoorten.

## 3. Doelstelling van het onderzoek en onderzoeksmethode

Het onderzoek heeft tot doel vast te stellen of de geplande ingrepen van invloed zijn op beschermde (vogel) soorten en of rekening gehouden dient te worden met deze soorten, hetzij in het zoeken naar alternatieven voor de geplande werkzaamheden, hetzij in het aanvragen van een ontheffing in het kader van de Flora- en faunawet.

### 3.1 Onderzoeksmethode

De quickscan geeft een goede indruk van de al dan niet aanwezigheid en het normaliter voorkomen van alle beschermde soorten en is opgesteld aan de hand van bronnenonderzoek en een oriënterend locatiebezoek, wat overigens een momentopname is. Tevens is globaal inzicht verkregen in de mogelijke effecten van de werkzaamheden op de aanwezige soorten, voor zover deze soorten nu reeds aanwezig zijn. Indien uit het onderzoek blijkt dat beschermde Flora- en fauna aanwezig zijn dient het schadelijke effect van de activiteiten op de aanwezige soorten vastgesteld te worden en dient mogelijk een ontheffing in het kader van de Flora- en faunawet te worden aangevraagd.



#### 4. Locatieonderzoek

Het locatieonderzoek is uitgevoerd op maandag 15 augustus 2016. Hierbij is het plangebied onderzocht op mogelijke verblijfplaatsen van zoogdieren, reptielen, amfibieën en op de aanwezigheid van beschermde soorten, nesten en de mogelijkheden voor eventuele nesten/ verblijfplaatsen voor jaarrond beschermde soorten.

Een locatieonderzoek kan overigens slechts uitsluitsel geven over soorten op dat moment, met daarbij een opname van de geschiktheid van een gebied als leefgebied of foerageergebied van beschermde soorten. In de aanbeveling zal hierover een advies worden gegeven.

Het plangebied bestaat uit grasland met daarop diverse ruigtesoorten waaronder o.a. De distel, Veldzuring, Brandnetel, Zeepkruid en andere soorten. Er zijn geen plantensoorten met een beschermde status aangetroffen binnen het plangebied. De Knotwilgen op het perceel zijn globaal onderzocht op het voorkomen van een jaarrond beschermde nesten en verblijfplaatsen omdat deze waarschijnlijk niet worden gekapt. Voor het eventueel verwijderen van bomen zal nog een aanbeveling worden opgenomen dat de zorgplicht in acht moet worden genomen.

De greppel aan de voorkant van het perceel blijft in stand maar deze is wel globaal onderzocht op het de aanwezigheid van reptielen en amfibieën, deze zijn niet aangetroffen.

In deze openingen zijn geen aanwijzingen voor verblijfplaatsen van soorten aangetroffen

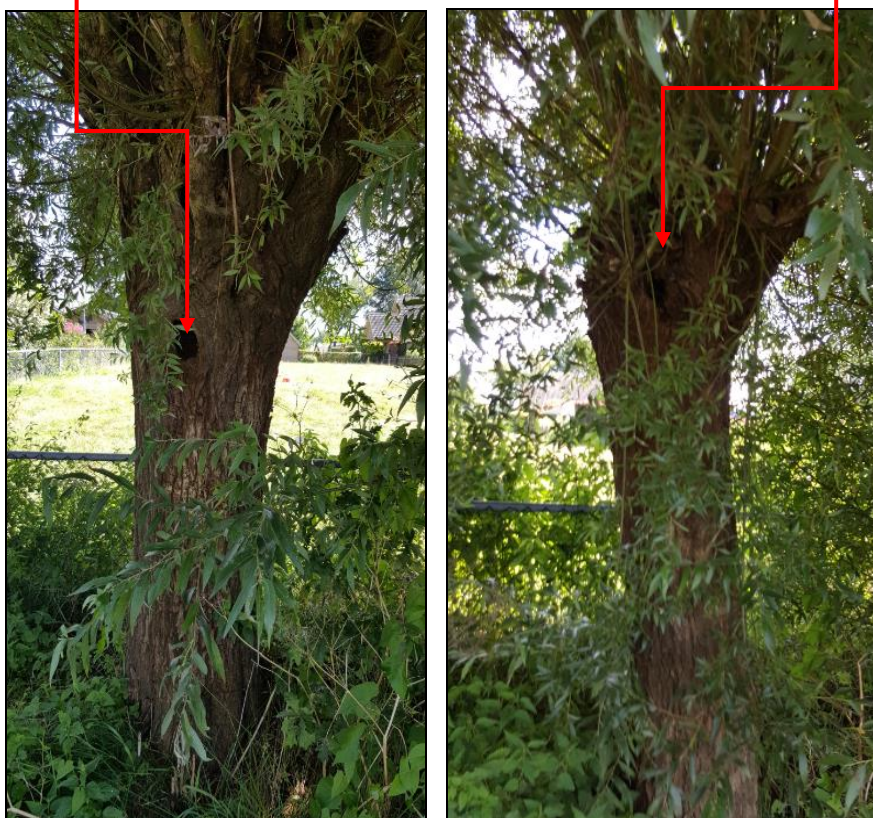

*\*in de knotwilgen zijn – ten tijde van de opname - geen sporen aangetroffen van de aanwezigheid van beschermde soorten*





## 5. Conclusies en aanbevelingen

Op basis van de quickscan die is uitgevoerd binnen het plangebied kan worden uitgesloten dat de voorgenomen werkzaamheden van invloed kunnen zijn op beschermde soorten vanuit de Flora- en faunawet, waar het gaat om vogels, planten, zoogdieren, reptielen en amfibieën, indien de aanbevelingen worden opgevolgd.

In de omgeving van het plangebied komt een grote diversiteit aan vogels voor maar de beoogde werkzaamheden binnen het plangebied hebben geen gevolgen voor deze soorten. Beschermde flora is niet aangetroffen binnen het plangebied.

Van verblijfplaatsen van vleermuizen zijn geen sporen aangetroffen, op het perceel zijn geen mogelijkheden voor verblijfplaatsen van deze soort.

***Voor de ontwikkeling van de onderzoekslocatie is geen ontheffingsaanvraag in het kader van de Flora- en faunawet artikel 75 noodzakelijk.***

### **Aanbeveling:**

Vogels en zoogdieren

Indien versturende werkzaamheden binnen het broedseizoen gaan plaatsvinden, dient zeker te zijn dat er geen broedgevallen binnen de invloedssfeer van deze werkzaamheden aanwezig zijn.

Richtlijn voor de broedperiode voor vogels is 15 maart t/m 15 juli.

Op basis van de zorgplicht volgens artikel 2 van de Flora-en faunawet (**zie 2.1**) dient bij de uitvoering van de werkzaamheden voldoende zorg in acht te worden genomen voor alle in het wild levende dieren en hun leefomgeving.

Project : Quicksan Flora en fauna  
Opdrachtgever : De heer J.Alleman  
Projectplaats : Veendersteeg ( naast 4B), 6721 NN te Bennekom

Projectnummer : PS.2016.619  
Datum : 22 augustus 2016

## **Bijlage 1**

### **Verbodsbepalingen volgens de Flora-en faunawet**



## **Verbodsbepalingen volgens de Flora-en faunawet**

### **Artikel 8**

Het is verboden planten behorende tot een beschermde inheemse plantsoort te plukken, te verzamelen, af te snijden, te beschadigen, te ontwortelen of op enigerlei andere wijze van hun groeiplaats te verwijderen.

### **Artikel 9**

Het is verboden (beschermde) dieren te doden, te verwonden, te vangen, te bemachtigen of met het oog daarop op te sporen.

### **Artikel 10**

Het is verboden (beschermde) dieren opzettelijk te verontrusten.

### **Artikel 11**

Het is verboden nesten, holen of andere voortplantings-of vaste rust-of verblijfplaatsen van (beschermde) dieren te beschadigen, te vernielen, uit te halen, weg te nemen of te verstoren.

### **Artikel 12**

Het is verboden eieren van (beschermde) dieren te zoeken, te rapen, uit het nest te nemen, te beschadigen of te vernielen.

### **Artikel 13**

Het is verboden planten of producten van planten, of dieren dan wel eieren, nesten of producten van (beschermde) dieren te koop te vragen, te kopen of te verwerven, ter verkoop voorhanden of in voorraad te hebben, te verkopen of ter verkoop aan te bieden.

Of te vervoeren, ten vervoer aan te bieden, af te leveren, te gebruiken voor commercieel gewin, te huren of ter verhuren, te ruilen of in ruil aan te bieden, uit te wisselen of tentoon te stellen voor handelsdoeleinden binnen of buiten het grondgebied van Nederland te brengen of onder zich te hebben.