

Bijlage 1: Beleidskader

Rijksbeleid

Nota ruimte

De Nota Ruimte bevat de visie van het kabinet op de ruimtelijke ontwikkeling van Nederland en bevat de ruimtelijke bijdrage aan een sterke economie, een veilige en leefbare samenleving en een aantrekkelijk land. Een vitaal platteland en sterke steden vragen om inspanningen op een breed front. De steden moeten voldoen aan de eisen die bewoners, bedrijven, instellingen en bezoekers stellen aan een stad: veilig en aantrekkelijk. Het platteland vraagt om ruimte voor een meer multifunctioneel gebruik. Op het platteland kunnen woningen gebouwd worden voor tenminste de eigen bevolkingsgroei en het areaal van door het rijk aangewezen stringent beschermde groene gebieden wordt verminderd. Alleen voor natuurgebieden (Ecologische Hoofdstructuur, Vogel- en Habitatrichtlijngebieden en gebieden die vallen onder de Natuurbeschermingswet) schrijft het rijk nog een planologische bescherming voor.

Het landelijk gebied moet niet vollopen met verstedelijking en de steden moeten aantrekkelijker worden voor inwoners met midden- en hoge inkomens. De wensen om wonen en werken te bundelen in stedelijke gebieden en ruimte op het platteland te bieden, kunnen met elkaar op gespannen voet staan. Binnen elk van de nationale stedelijke netwerken geeft het rijk in deze nota een aantal gebieden aan om de verstedelijking te bundelen. De verhouding tussen de binnen deze gebieden gebundelde en de daarbuiten verspreide verstedelijking moet ten minste gelijk blijven. Dit draagt bij aan versterking van de economische positie van de (steden van de) nationale stedelijke netwerken en aan het draagvlak voor voorzieningen in en bij de steden. Provincies bepalen in overleg met (samenwerkende) gemeenten de verstedelijkingsmogelijkheden in het landelijk gebied. Gemeenten hebben een eigen verantwoordelijkheid om de eigen bevolkingsgroei op te vangen en aan de woonwensen van de eigen bevolking tegemoet te komen. Ze zullen onder andere hun bestemmingsplannen hierop moeten inrichten. De gemeenten hebben het voortouw bij het bepalen van het precieze aantal woningen.

De komende jaren zal het aantal vrijkomende gebouwen in het buitengebied blijven stijgen. De Nota Ruimte maakt onderscheid in de volgende categorieën:

- Hergebruik van vrijkomende bebouwing: vrijkomende bebouwing kan worden omgezet naar een woonbestemming of dienen als vestigingsruimte voor kleinschalige bedrijvigheid. Het kan hierbij gaan om aan het buitengebied gelieerde functies zoals recreatie, maar ook om niet direct aan het buitengebied gebonden activiteiten zoals galerieën, kinderdagverblijven, advies- en architectenbureaus of mantelzorg;
- 'Ruimte voor ruimte': om te voorkomen dat gebouwen langdurig leegstaan en verpauperen, is er de mogelijkheid om, naast hergebruik, deze gebouwen te slopen en in ruil daarvoor woningen terug te bouwen. Hierbij gaat het om een substantiële vermindering van het bebouwde oppervlak;

- Nieuwbouw in het buitengebied: soms kan voor verbetering van het buitengebied nieuwbouw van woningen en mogelijkheden voor werken wenselijk zijn. Zo kunnen bijvoorbeeld met behulp van woningbouw financiële middelen worden gegenereerd voor de aanleg van recreatie- en/of natuurgebieden of voor de creatie van ruimte voor waterberging.

Het rijk vraagt de provincies om een planologisch kader op te stellen voor het thema bebouwing in het buitengebied om het hergebruik van leegstaande gebouwen te stimuleren en de mogelijkheden te benutten die nieuwbouw biedt om de kwaliteit en vitaliteit van de groene ruimte te vergroten.

In het verkeers- en vervoersbeleid staat centraal dat de groei van de mobiliteit wordt geaccommodeerd en dat tegelijkertijd bereikbaarheid, veiligheid en kwaliteit van de leefomgeving worden verbeterd.

Nota natuur voor mensen, mensen voor natuur

Deze nota van het ministerie van Landbouw, Natuur en Voedselkwaliteit is een integrale vervanging van vier groene nota's, namelijk het Natuurbeleidsplan, de Nota Landschap, het Bosbeleidsplan en het Strategisch Plan van Aanpak biodiversiteit. Tevens biedt de nota het kader voor behoud en duurzaam gebruik van biodiversiteit in tal van sectoren (onder meer landbouw, visserij, toerisme, water). De nota 'Natuur voor mensen, mensen voor natuur' staat binnen het rijksbeleid niet op zichzelf, maar bouwt voort op de Startnota Ruimtelijke Ordening, de vierde Nota Waterhuishouding en de nota Belvédère. Tezamen met de nota 'Voedsel en Groen' vormt de nota het beleidskader voor het landelijk gebied.

De nota bestaat uit twee delen, een strategisch deel en een beleidsprogramma. Beide delen vormen voor de komende tien jaar het beleidskader voor natuur, bos, landschap en biodiversiteit. Het deel beleidsprogramma geeft een programmatische uitwerking van de strategische hoofdlijnen. Dit deel benoemt concreet de doelen en maatregelen en middelen die daaraan worden gekoppeld.

Natuurwetgeving: Flora- en faunawet, Natuurbeschermingswet

Bij planvorming moet rekening worden gehouden met bestaande natuurwaarden. Natuurbeschermingswetgeving vanuit de Europese Vogel- en Habitatrichtlijn is in de Nederlandse situatie gescheiden in soortenbescherming en gebiedsbescherming.

Wettelijk kader voor de soortenbescherming in Nederland is de Flora- en Faunawet, die bescherming biedt aan vrijwel alle voorkomende diersoorten en sommige plantensoorten. Deze wet is altijd van toepassing. Bij ruimtelijke ontwikkelingen moet rekening worden gehouden met de bepalingen van de Flora- en Faunawet; voorafgaand aan de ontwikkeling dient te zijn getoetst of er sprake is van effecten op meer strikt beschermde soorten. Is dit het geval, dan moet er een ontheffing worden aangevraagd. Voor sommige strikt beschermde diersoorten zijn aan het toekennen van deze ontheffing strenge eisen verbonden.

Naast soortenbescherming heeft de Flora- en faunawet betrekking op jacht en de handel in dieren en planten. Dit is in het kader van het bestemmingsplan niet relevant.

Gebiedsbescherming vindt plaats in het kader van de Natuurbeschermingswet en daarmee de Natura 2000-gebieden. Dit zijn de Vogelrichtlijngebieden en (na aanwijzing) de Habitatrichtlijngebieden. Binnen de gemeente Doesburg zijn de uiterwaarden van de IJssel en het Zwarte Schaar aangewezen als Vogelrichtlijngebied. De bescherming van de natuurwaarden heeft gevolgen voor het gebruik in en rondom dit gebied. Activiteiten, plannen en projecten moeten vooraf worden getoetst op hun effecten op de natuur, waarbij ook de externe werking van een ingreep op het beschermde gebied en de aanwezige waarden getoetst dient te worden. De afstand van de externe werking is afhankelijk van de ingreep. Als er sprake is van ingrepen die een (significant) effect hebben op het betreffende beschermde gebied zal er een vergunning moeten worden aangevraagd bij het bevoegd gezag. In de meeste gevallen is dit de provincie.

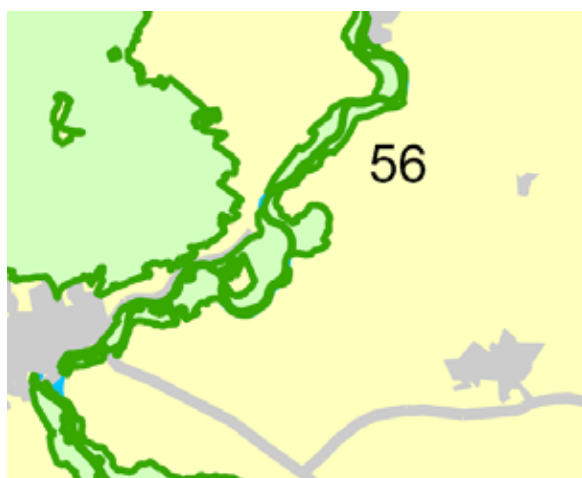

Vogelrichtlijngebieden binnen de gemeente Doesburg

Vierde nota waterhuishouding

De vierde nota Waterhuishouding (Min. VROM en LNV, 1997) beschrijft het landelijke integrale waterbeheer. Hoofddoelstelling is het ontwikkelen en in stand houden van een gezond waterhuishoudkundig systeem dat een meervoudig duurzaam gebruik garandeert. De belangrijkste beleidsdoelen zijn weergegeven door middel van streefbeeldens per type waterhuishoudkundig systeem en vinden hun verdere uitwerking in de provinciale waterhuishoudingsplannen.

Belangrijke doelen zijn in dit verband:

- bij elk ingrijpen in het watersysteem rekening houden met meerdere belangen en met het functioneren van het systeem;
- invullen van de ecologische (hoofd)structuur, ondermeer door de aanleg van milieuvriendelijke oevers, de aanleg van passages en het opheffen van barrières voor dieren;
- gebiedsgericht aanpakken van eutrofiëring en verdroging;
- zonering van gebruiksvormen.

Waterbeleid 21^e eeuw

In Nederland verscheen in het najaar van 2000 het rapport "Waterbeleid voor de 21^e eeuw", een advies van de Commissie Waterbeheer 21e eeuw (Commissie WB21). Deze door het Ministerie van Verkeer en Waterstaat en de Unie van Waterschappen ingestelde commissie doet aanbevelingen over hoe in de komende eeuw met water moet worden omgegaan. De Commissie WB21 stelt dat de 21^e eeuw om een andere aanpak van het waterbeleid vraagt dan de 20^e eeuw.

Er moet minder accent op het technische beheer komen te liggen. Het water moet niet langer als vijand, maar veel meer als bondgenoot worden gezien. Het waterbeheer dient te worden gebaseerd op:

- stroomgebiedsbenadering;
- ruimte geven aan water;
- vasthouden en tijdelijk bergen van water, alvorens af te voeren;
- kansen benutten voor meervoudig ruimtegebruik;
- geen afwenteling van problemen in het watersysteem zelf, noch van bestuurlijke verantwoordelijkheden of kosten;
- te ontwikkelen normenstelsel per stroomgebied.

Bij grootschalige en/of ingrijpende locatiebesluiten dienen de kwantitatieve en kwalitatieve gevolgen voor het watersysteem te worden onderzocht aan de hand van een zogenaamde watertoets. Zonodig moeten compensatiemaatregelen worden getroffen. Het huidige regime van schadevergoeding door de Rijksoverheid moet worden vervangen door een verzekeringsstelsel voor schade door regenval en, eventueel, overstrooming van boezems. Het ministerie van Verkeer en Waterstaat en de provincie dienen op respectievelijk nationaal en regionaal niveau een sterkere regierol te vervullen.

Naar verwachting zal de door de Commissie WB21 voorgestane aanpak belangrijke voordelen opleveren, zoals een toegenomen veiligheid van mens en dier en een betere bescherming van materiële goederen. Een snelle implementatie van de maatregelen voorkomt bovendien dat op termijn duurdere oplossingen voor de steeds nijpender problemen moeten worden gezocht.

Ruimte voor water heeft tevens een positieve invloed op de natuurontwikkeling, de landbouw en de ruimtelijke kwaliteit in zowel stedelijk als landelijk gebied.

Beleidslijn grote rivieren

De beleidslijn grote rivieren bevat een kader voor het beoordelen van de toelaatbaarheid - vanuit rivierkundig en ruimtelijk oogpunt - van nieuwe activiteiten in het rivierbed van de grote rivieren.

Het uitgangspunt van de beleidslijn grote rivieren is het waarborgen van een veilige afvoer en berging van rivierwater onder normale en onder maatgevende hoogwaterstanden. Tevens geldt dat het bieden van mogelijkheden voor ruimtelijke ontwikkelingen, binnen de randvoorwaarden die de veiligheid stelt, van belang is voor het behoud en de versterking van de ruimtelijke kwaliteit van het rivierbed. De beleidslijn biedt een systematische aanpak om stap voor stap de afwegingsgronden en de rivierkundige voorwaarden voor ruimtelijke initiatieven in het rivierbed te kunnen bepalen ten behoeve van de beoordeling van initiatieven voor activiteiten.

Nationale milieubeleidsplannen (3 en 4)

In het Nationaal Milieubeleidsplan 3 worden doelstellingen ten aanzien van milieukwaliteit geformuleerd. Het beleid is gericht op de instandhouding, het herstel of de ontwikkeling van functies en eigenschappen van bepaalde gebieden. Integraal waterbeheer wordt steeds belangrijker bij de inrichting van gebieden.

Door de watersysteembenadering worden de verschillende functies (landbouw, natuur en stedelijk gebied) aan elkaar gekoppeld. De waterschappen zijn in algemene zin verantwoordelijk voor het oplossen van lokale en regionale milieuproblemen die te maken hebben met integraal waterbeheer. De gemeente staat als overheid het dichtst bij de burger en heeft daarom een speciale verantwoordelijkheid om de burger bij het milieubeleid te betrekken.

NMP 3 blijft ook na het uitkomen van NMP 4 (juni 2001) onverkort van kracht. NMP 4 heeft echter een andere opzet waarbij de beleidshorizon in het jaar 2030 is gelegd, dertig jaar vooruit. Centraal staat daarbij "een gezond en veilig leven in een aantrekkelijke leefomgeving en temidden van een vitale natuur zonder de mondiale biodiversiteit aan te tasten en hulpbronnen uit te putten".

Wet op de archeologische monumentenzorg

Sinds 1 september 2007 is de Wet op de archeologische monumentenzorg in werking getreden. Deze nationale wet vloeit voort uit het Europese Verdrag van Malta. Uitgangspunt van de Wet op de archeologische monumentenzorg is het, waar nodig, beschermen van archeologische waarden. Artikel 38 geeft aan dat rekening gehouden moet worden met de aanwezige en/ of te verwachten monumenten.

De wet is alleen van toepassing op (op)nieuw vast te stellen bestemmingsplannen.

Binnen de bepalingen van deze wet moet de gemeente de verantwoordelijkheid nemen voor het streven naar behoud 'in situ'. Ook moet de gemeente vroegtijdig het behoud van archeologische waarden afwegen tegen andere maatschappelijke belangen. Gemeenten moeten hun eigen archeologiebeleid opstellen en hier uitvoering aan geven.

De wet eist archeologisch vooronderzoek om de belangen goed af te kunnen wegen. De onderzoeksplicht is echter niet van toepassing op projecten met een oppervlakte kleiner dan 100 m². Dit is het zogeheten archeologische vrijstellingenbeleid. De gemeenteraad heeft de bevoegdheid om (in een gemeentelijke archeologieverordening) een andere oppervlakte dan 100 m² vrij te stellen van de onderzoeksplicht. Overigens vallen activiteiten waarvoor geen of een lichte bouwvergunning is vereist buiten de werkingssfeer van de wet.

Provinciaal beleid

Structuurvisie (voorheen Streekplan Gelderland 2005)

De provincie Gelderland heeft recentelijk een structuurvisie vastgesteld die de inhoud van het Streekplan Gelderland 2005 volgt. Volgens het beleid staat de vitaliteit en kwaliteit van het landelijk gebied onder druk. De primaire productie van land- en tuinbouw heeft een steeds kleiner aandeel in de regionale economie. Ook de kwaliteit van de natuur staat onder druk, mede als gevolg van versnippering van ecologische verbanden, en de milieukwaliteit van bodem en water. De vitaliteit van in het landelijk ge-

bied staat ook onder druk door 'ontgroening'. In combinatie met schaalvergrotingstendenzen in voorzieningen tast dit de leefbaarheid aan. De betekenis van de vrijetijdseconomie neemt toe.

De ecologische hoofdstructuur wordt gerealiseerd en tevens wordt ingezet op verbetering van de noodzakelijke milieu- en waterkwaliteit voor de beoogde natuurdoelen.

Op onderstaand kaartfragment is een uittreksel van de streekplankaart opgenomen, waarop de verschillende bestemmingen/aanduidingen zijn aangegeven.

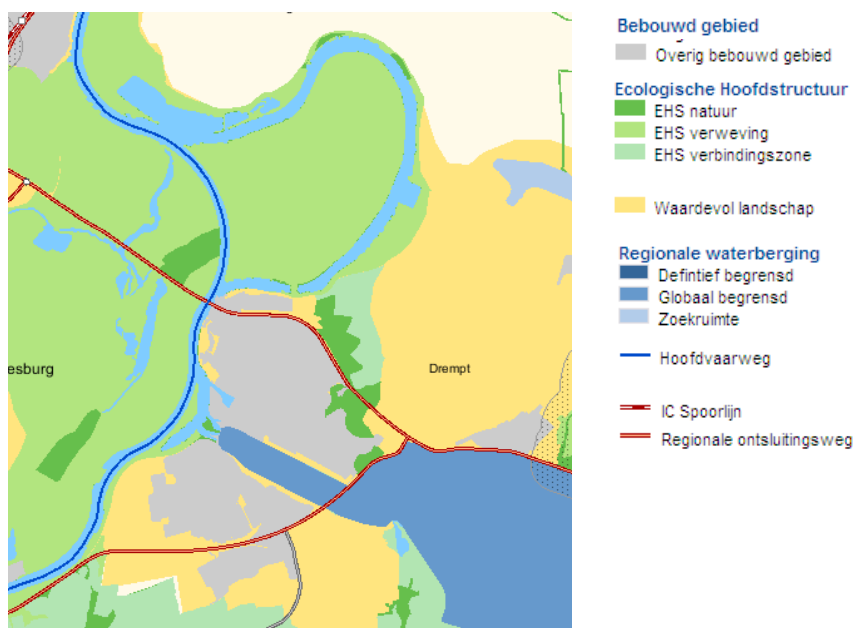

Uitsnede Streekplankaart

Functieverandering en nevenfuncties van gebouwen in het buitengebied

Vanwege ontwikkelingen in sectoren als land- en tuinbouw, zorg en defensie, verliezen in de komende periode veel (agrarische) gebouwen en bouwvlakken in het buitengebied hun huidige functie, of hebben die functie al verloren. Ook zijn er agrariërs die hun agrarische gebouwen deels willen gebruiken voor niet-agrarische activiteiten. De provincie wil bevorderen dat deze gebouwen op een goede wijze kunnen worden (her)gebruikt. Door functieverandering kan tegemoet worden gekomen aan de aanwezige behoefte aan wonen en werken in een landelijke omgeving.

Het is mogelijk om op bestaande agrarische bedrijven maximaal 25% en hoogstens 350 m² van het bedrijf te gebruiken voor niet-agrarische nevenfuncties.

Wonen is een geschikte vorm van (her)gebruik van vrijgekomen agrarische gebouwen in het buitengebied. De provincie verlangt dat gemeenten de regionale behoefte aan landelijk wonen zoveel mogelijk in vrijgekomen agrarische gebouwen in het buitengebied accommodeert. Naast wonen ondersteunen ook niet-agrarische werkfuncties in het buitengebied de vitaliteit van het landelijk gebied. Daarom wil de provincie functieverandering van vrijgekomen gebouwen in het buitengebied naar kleinschalige vormen van niet-agrarische bedrijvigheid mogelijk maken.

Water

Binnen de gemeente Doesburg bevinden zich enkele locaties die in het streekplan aangewezen zijn als 'zoekruimte regionale waterberging'. De waterschappen zullen

binnen de zoekgebieden het areaal dat feitelijk nodig is voor regionale waterberging definitief begrenzen in overeenstemming met de gemeenten. In de Streekplanuitwerking waterberging worden richtlijnen gegeven om de tijdelijke berging van overtollig regenwater ruimtelijk mogelijk te maken. In deze streekplanuitwerking staat voor het plangebied niets aangegeven. Dit houdt in dat ten aanzien van waterberging geen nieuwe opgaven bestaan.

Natuur en landschap

De natuur in Gelderland is zeer divers van karakter. Bescherming en kwaliteitsverbetering is niet alleen ecologisch van belang, maar ook voor recreatie en toerisme en als vestigingsfactor voor wonen en bedrijvigheid.

De ecologische hoofdstructuur (EHS) in Gelderland (een samenhangend netwerk van kwalitatief hoogwaardige natuurgebieden en natuurrijke cultuurlandschappen) is in aanleg. Een gedeelte van het grondgebied van Doesburg behoort tot de EHS. De door het rijk op grond van Europese regelgeving aangewezen Vogelrichtlijngebied behoort eveneens tot de EHS. Binnen de EHS geldt de 'nee, tenzij'-benadering. Dit houdt in dat bestemmingswijziging niet mogelijk is als daarmee de wezenlijke kenmerken of waarden van het gebied significant worden aangetast, tenzij er geen reële alternatieven zijn en er sprake is van redenen van groot openbaar belang.

Gelderland omvat een grote variatie aan landschappen met een rijke cultuurhistorie. Toenemende verstedelijking kan afbreuk doen aan de visueel-ruimtelijke kenmerken en landschapsstructuren die veelal de basis vormen voor regionale identiteit. Ruimtelijke ontwikkelingen moeten niet alleen worden afgestemd op aanwezige landschapskenmerken, maar er ook toe bijdragen dat de landschappelijke samenhang verbetert. De provincie benadert het landschap met een ontwikkelingsgerichte strategie waarbij de 'ja, mits'-benadering wordt gehanteerd. Dat wil zeggen dat de ontwikkeling van gebruiksfuncties moet bijdragen aan verbetering van de landschappelijke samenhang. Het overgrote deel van het plangebied van Doesburg is aangeduid als waardevol landschap. Het ruimtelijk beleid hiervoor is: behouden en versterken van de landschappelijke kernkwaliteiten.

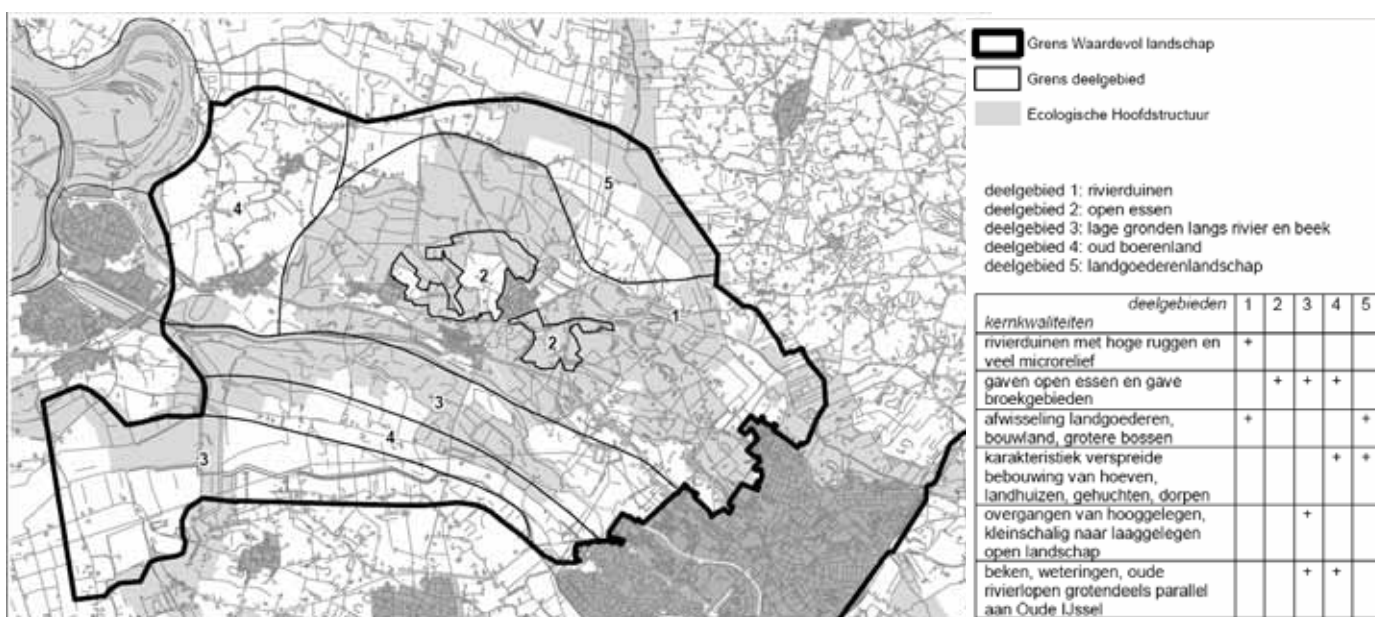

Kaartfragment Waardevol landschap Hummelo en Keppel, Slangenburger uit de Streekplanuitwerking kernkwaliteiten en omgevingscondities

In de Streekplanuitwerking kernkwaliteiten en omgevingscondities geeft de provincie aan welke ecologische, landschappelijke en cultuurhistorische kwaliteiten aan de orde zijn in de gebieden. De uitwerking levert geen nieuw beleid op, maar zorgt voor meer duidelijkheid. Bij nieuwe ruimtelijke ontwikkelingen in deze gebieden moeten afwegingen worden gemaakt. Om deze goed te kunnen maken is een gedetailleerde beschrijving van de kwaliteiten van EHS en Waardevol Landschap nodig. In de streekplanuitwerking zijn de beschrijvingen uit het Streekplan specifiek gemaakt. De uitwerking is daarmee voor gemeenten een middel waarmee zij afwegingen gefundeerd kunnen maken.

De kernkwaliteiten in de EHS kunnen als volgt worden aangegeven:

- de landschappelijke verwevenheid van natuur, bos en landschapselementen met cultuurgronden;
- overgang van droge Veluwe naar natte IJssel waarbinnen uitwisseling van planten en dieren mogelijk is;
- goed bewaard gebleven reliëf en daarmee samenhangende variatie en hoge kwaliteit van natuur in de IJsseluitwaarden.

Op onderstaand kaartfragment staat het Waardevol landschap aangegeven. Deelgebied 4 is gelegen binnen het plangebied. In de naaststaande tabel staan de kernkwaliteiten aangegeven.

Land- en tuinbouw

De Gelderse land- en tuinbouw is en blijft een sector waarin ingrijpende veranderingen plaatsvinden. Zuivere agrarische bedrijven die worden voortgezet hebben behoefte aan groei wat betreft oppervlakte, gebouwen en productie. Daarnaast is op veel bedrijven sprake van verbreding van functies en zijn er veel bedrijven die worden beëindigd. Dit zal leiden tot een forse toename van het aantal vrijkomende agrarische gebouwen.

Uitgangspunt voor het ruimtelijk beleid is dat de bedrijfsontwikkeling in de landbouw wordt gefaciliteerd onder voorwaarden van economische en ecologische duurzaamheid en ruimtelijke kwaliteit.

De grondgebonden landbouw speelt een belangrijke rol als beheerder van het landelijk gebied. De sector staat onder druk en de algemene tendens is dat er veel bedrijven stoppen en een relatief gering aantal overblijft. Zij krijgen ruimte om hun agrarische activiteiten uit te breiden. Nieuwvestiging van volwaardige grondgebonden melkveebedrijven en akkerbouwbedrijven is toegestaan, behalve in het groenblauwe raamwerk en in de weidevogel- en ganzengebieden van provinciaal belang.

Recreatie en toerisme

De groeiende behoefte naar de beleving van natuur en landschap, rust en het buitenleven in het algemeen heeft geleid tot nieuwe toeristische concepten als natuurtoerisme, cultuurtoerisme en plattelandstoerisme. Deze vormen van recreatie en toerisme kunnen een waardevolle bijdrage leveren aan de leefbaarheid van het landelijk gebied en kunnen ook een nieuwe functie vormen voor vrijgekomen agrarische bedrijven. De provincie wil dan ook de extensieve vormen van recreatie en toerisme stimuleren. Voorwaarde blijft dat de extensieve vormen van recreatie te verenigen moeten zijn met natuur- en landschapsdoelstellingen.

Binnen het groenblauwe raamwerk en de concentratiegebieden voor intensieve teelten is nieuwvestiging en uitbreiding van intensieve recreatieve en toeristische voorzie-

ningen uitgesloten. In multifunctioneel gebied blijft uitbreiding en nieuwvestiging mogelijk. Terreinen met recreatiewoningen en/of stacaravans dienen gezien hun aard en functie een aan de omgeving aangepast karakter te hebben. Uitbreiding of nieuwvestiging van een dergelijk terrein mag alleen indien er sprake is van een bedrijfsmatig geëxploiteerd terrein, vastgelegd in het bestemmingsplan.

Nota Belvoir 2

In mei 2005 is de nieuwe beleidsnota cultuurhistorie voor de jaren 2005- 2008 vastgesteld, Belvoir 2. Hierin staat identiteit, ofwel het cultuurhistorische DNA van een gebied, centraal. Voor tien gebieden in Gelderland is een provinciale Cultuurhistorische Waarderingskaart met drie categorieën vervaardigd die een belangrijke factor is bij de ruimtelijke en economische ontwikkelingen. De provincie heeft via inventarisaties (Cultuurhistorische Waardenkaart) inhoud gegeven aan het begrip identiteit. Via gerichte keuzen uit deze inventarisatie is dit cultuurhistorisch DNA voor tien gebieden in Gelderland ontstaan: de Cultuurhistorische Beleidskaart.

Met deze Beleidskaart als uitgangspunt beschouwd de provincie cultuurhistorie wederom als belangrijke factor bij de ruimtelijke- en economische ontwikkelingen. Zo kan de provincie de identiteiten behouden, ontwikkelen en/of versterken.

Een krachtig cultuurhistorisch beleid dat erop gericht is de kwaliteit van de leefomgeving in de bestaande en toekomstige inrichting van Gelderland te behouden en verder te versterken door ontwikkeling is een onmisbaar onderdeel voor het Gelders omgevingsbeleid. Alleen op deze wijze wordt een kwalitatieve hoogstaande ruimtelijke inrichting mogelijk en blijft de culturele identiteit gewaarborgd. In de Nota Belvoir 2 wordt niet gekozen voor behoud of voor ontwikkeling van cultuurhistorische waarden, maar voor behoud in ontwikkeling.

Reconstructieplan Achterhoek en Liemers

De Achterhoek en Liemers is een mooi en gevarieerd gebied dat qua landschap, cultuurhistorie en rust veel te bieden heeft. Het landschap is kleinschalig en herbergt tientallen landgoederen en natuurgebieden. Verwevenheid en verbondenheid zijn de belangrijkste kenmerken van het gebied. Maar er zijn ook problemen. Kern van de problematiek is dat (intensieve) landbouw, wonen, werken, recreatie, natuur en landschap elkaar te vaak in de weg zitten. Om deze 'gestapelde problematiek' op een samenhangende manier aan te pakken, heeft het Rijk de Reconstructiewet in het leven geroepen. Het oplossen van problemen staat hierin centraal.

De acht samenhangende hoofdpogaven in het reconstructieplan zijn:

- ontwikkelingsruimte voor de grondgebonden landbouw;
- ontwikkelingsruimte voor de intensieve veehouderij;
- naar een samenhangend netwerk van natuurgebieden;
- naar een aantrekkelijk landschap;
- verdere uitbouw van recreatie en toerisme;
- verbeteren van de leefbaarheid en het woon, werk en leefklimaat;
- naar een veerkrachtig watersysteem;
- naar een betere milieukwaliteit.

De hoofdpogaven zijn in het reconstructieplan verder uitgewerkt in een groot aantal doelstellingen.

In reconstructieplannen zijn zones aangegeven waarmee de mogelijkheden voor nieuwvestiging, hervestiging en uitbreiding van intensieve veehouderijbedrijven worden bepaald. Buiten de reconstructiegebieden is nieuwvestiging niet toegestaan. Naaststaand kaartfragment toont de reconstructiezonering. Hieruit blijkt dat het overgrote deel van het plangebied is gelegen in verwevingsgebied. De bestaande natuurgebieden en landschapselementen zijn aangewezen als extensiveringsgebied. Hierbinnen zijn geen agrarische bedrijven gelegen.

Binnen het verwevingsgebied geldt het volgende beleid:

- geen nieuwvestiging van intensieve veehouderij;
- hervestiging van intensieve veehouderij is mogelijk mits er op het bouwvlak al intensieve veehouderij aanwezig is;
- uitbreiding van intensieve veehouderij tot maximaal 1 ha;
- omschakeling van volledig grondgebonden bedrijven naar intensieve veehouderij is toegestaan;
- onder voorwaarde is uitbreiding tot meer dan 1 ha mogelijk.

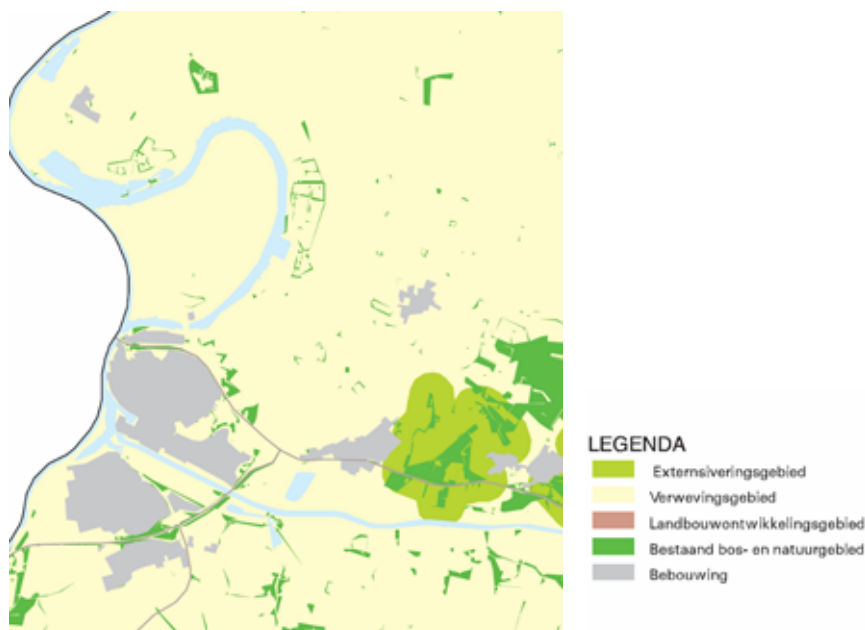

Uitsnede zoneringskaart

Gebiedsplan natuur en landschap

Het doel van dit gebiedsplan is het versterken van natuur, bos en landschap in de provincie Gelderland. Dit plan geeft voor de gehele provincie aan welke natuur-, bos- en landschapsdoelen Gedeputeerde Staten willen realiseren met de inzet van de Subsidieregeling Agrarisch Natuurbeheer en de Subsidieregeling Natuurbeheer.

Het gebiedsplan vormt een belangrijke bouwsteen voor de realisering van natuur- en landschapsbeleid van rijk en provincie. Dat geldt in het bijzonder voor de totstandkoming van de Ecologische Hoofdstructuur (EHS). In het gebiedsplan worden zowel gebieden begrensd die al de hoofdfunctie natuur hebben (bestaande natuur), als landbouwgronden waar op termijn natuur kan worden ontwikkeld (nieuwe natuur). In nieuwe natuurgebieden kan op vrijwillige basis particulier natuurbeheer plaatsvinden. Ook kan de overheid gronden aankopen voor beheer door een natuurbeschermings-

organisatie. In het gebiedsplan wordt door middel van natuurdoeltypen aangegeven welke natuurdoelen gewenst zijn in begrensde natuurgebieden.

In dit gebiedsplan wordt richting gegeven aan de uitvoering van het provinciale beleid voor natuur en landschap in de Achterhoek. Het gebiedsplan gaat vergezeld van verschillende kaarten waarop de verschillende natuurdoelstellingen zijn aangegeven. Grote delen van Doesburg liggen in een zoekgebied voor (agrarisch) natuurbeheer, landschapsbeheer of kleinschalige natuurontwikkeling of in een zoekgebied voor inrichting van bestaande natuur en bos. Voor alle gebieden die op de kaart aangegeven staan, geldt dat subsidies kunnen worden verstrekt voor initiatieven die bijdragen aan het realiseren van de gewenste inrichting van de natuur en het landschap.

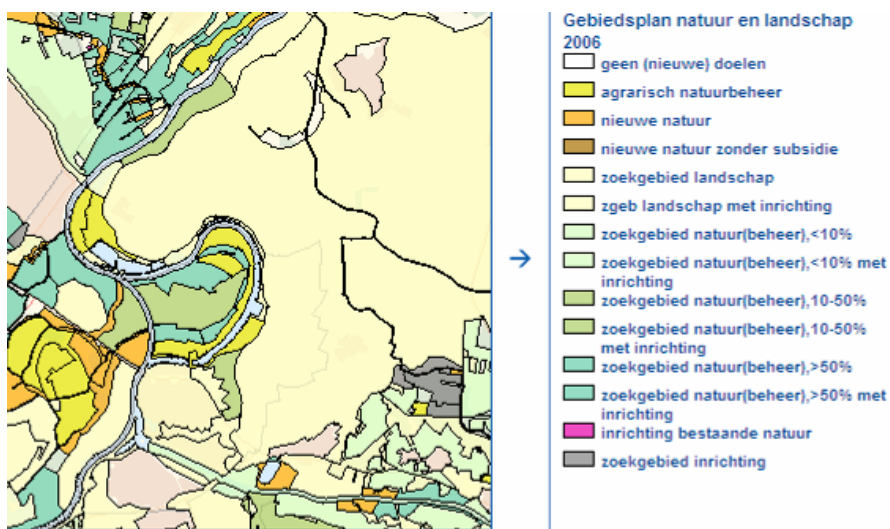

Uitsnede gebiedsplankaart

Derde waterhuishoudingsplan 2005-2009

De stroomgebiedbenadering is erop gericht waterhuishoudkundige problemen niet af te wentelen op andere stroomgebieden. Het nieuwe waterbeleid meer moet aansturen op gebiedsgerichte en resultaatgerichte uitvoering en dat het nieuwe waterbeleid samenwerking tussen de verschillende uitvoerende instanties dient te bevorderen. Het waterbeheer heeft betrekking op de thema's 'veiligheid tegen hoogwater', 'droge voeten en water voor droge tijden', 'natte natuur', 'schoon water in gebieden' en 'schoon water uit de kraan'. Het Waterhuishoudingsplan dient om tenminste de algemeen voorkomende planten en dieren voldoende levenskansen te bieden en te voorzien in water dat geschikt is voor de verschillende functies. De achteruitgang van de waterkwaliteit moet worden voorkomen en de waterhuishoudkundige functies dienen te worden beschermd. Met name voor de functies natuur en waterberging is daar een planologische bescherming in gemeentelijke bestemmingsplannen voor nodig. Daarom kent de provincie Gelderland beleid voor functies, dat afhankelijk is van het grondgebruik op een bepaalde plek. In het landelijk gebied van Gelderland is de landbouwfunctie van groot belang, zowel voor de regionale economie als voor natuur en landschap. In gebieden met de hoofdfunctie landbouw (zie de functiekaart) is de inrichting en het beheer van het waterhuishoudkundige systeem allereerst gericht op het landbouwkundige grondgebruik. De waterhuishouding in een deel van de landbouwgebieden krijgt een dubbelfunctie met natuur, grond- en oppervlaktewaterbescherming of regionale waterberging ter voorkoming van wateroverlast.

In het Waterhuishoudingsplan is gebiedsgericht beleid geformuleerd voor een aantal waardevolle gebieden die om specifieke waterhuishoudkundige condities vragen. Het gaat daarbij om het ontwikkelen van natuur en het verbeteren van de waterkwaliteit. Deze integrale aanpak betekent dat maatregelen in het grond- en oppervlaktewaterbeheer in samenhang worden uitgevoerd. Ook betekent deze aanpak dat maatregelen in het waterbeheer in samenhang worden uitgevoerd met maatregelen in de ruimtelijke ordening en het milieubeheer.

In dit plan worden, naast de wettelijk verplicht te ontwikkelen vogelrichtlijngebieden, negen actiegebieden aangewezen: namelijk De Bommelerwaard, de Hierdense Beek, de Veldbeek, de Zuid-Veluwse Beken, Oost-Veluwezooam inclusief de Havikerwaard, het bekengebied rondom Winterswijk, De Graafschap, de Hatertsche Vennen en het Binnenveld. De aanpak van de wateropgaven in de actiegebieden betekent een accentverschuiving in het beleid.

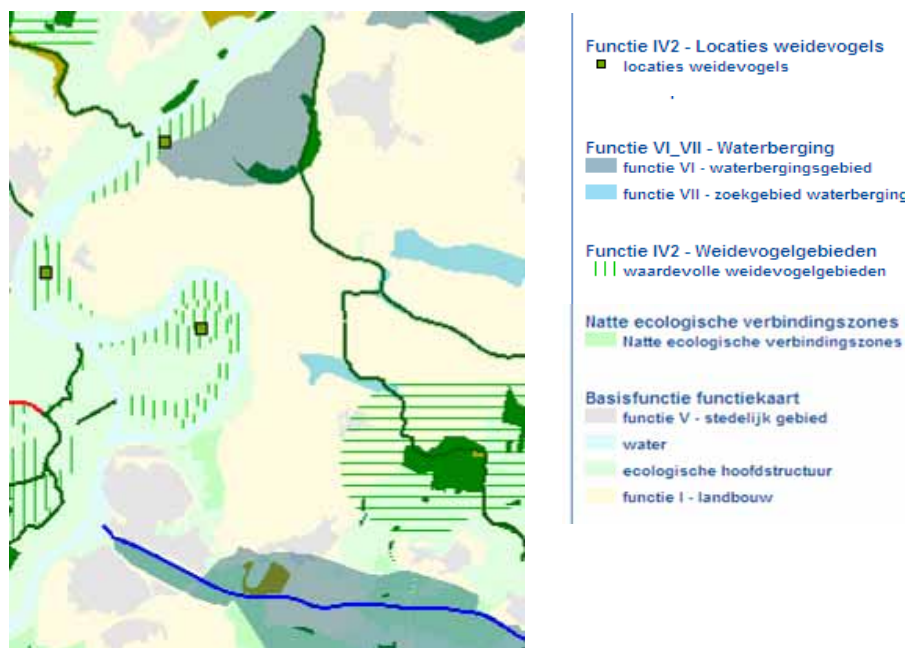

Uitsnede functiekaart

Regionaal beleid

Regionaal plan 2005-2020

De Stadsregio Arnhem Nijmegen legt in dit Regionaal Plan de gemeenschappelijke beleidsambities vast voor de ontwikkeling van de regio Arnhem Nijmegen. Dit regionaal Plan laat zien hoe de betrokken gemeenten binnen de stadsregio streven naar een hoogwaardige regionale ontwikkeling van het stedelijk netwerk Arnhem Nijmegen als geheel. Voor de beleidsthema's is aansluiting gezocht bij het Streekplan. Alleen ten aanzien van het onderwerp hergebruik en functieverandering heeft de regio een nadere uitwerking gemaakt.

Notitie functieverandering landelijk gebied

Deze notitie bevat de regionale beleidsinvulling voor functieverandering van vrijkomende (agrarische) bedrijfsgebouwen in het landelijk gebied. In het regionaal plan is gekozen voor kwaliteitsverbetering, waarbij wordt uitgegaan van de aanwezige en potentiële kwaliteiten van de verschillende deelgebieden in de regio. Ook wordt gekozen voor een ontwikkelingsgerichte aanpak, waarbij de kansen die zich voordoen zoveel mogelijk worden benut. In deze notitie wordt onderscheid gemaakt naar verschillende deelgebieden en worden verschillende mogelijkheden geboden om gewenste kwaliteitsverbetering te bereiken. Hieronder wordt kort aangegeven wat de mogelijkheden voor hergebruik, op bestaande locaties binnen de verschillende gebiedstypen, zijn en welke voorkomen in het plangebied.

In EHS-Verweving is hergebruik beperkt mogelijk. Gebiedsgebonden functies hebben de voorkeur. Overige functies zijn mogelijk in geringe omvang. De ruimtelijke kwaliteitsbijdrage is gericht op aanleg, beheer en behoud van natuurwaarden.

In Multifunctioneel gebied - waardevol landschap kan een landschapsbeleidsplan of landschapsontwikkelingsplan inzicht geven in de ruimtelijke kwaliteitsbijdrage die het meest wenselijk wordt geacht.

In Multifunctioneel gebied dient de ruimtelijke kwaliteitsbijdrage gericht te zijn op behoud en verbetering van bestaande kwaliteiten conform de karakteristiek van het landschap.

In ruil voor de mogelijkheid van hergebruik of functieverandering verwacht de provincie een tegenprestatie in de vorm van verevening met als doel een verbetering van de ruimtelijke kwaliteit. Bij verevening wordt gedacht aan sloop, verkleining van het bouwvlak, behoud van karakteristieke/ monumentale bebouwing, natuurontwikkeling, landschappelijke inpassing, verbetering van de infrastructuur, aanleg van recreatieve voorzieningen en eventueel een financiële bijdrage.

In de notitie worden de volgende mogelijkheden geboden:

- functieverandering naar wonen;
- hergebruik bedrijfsbebouwing voor wonen;
- sloop en vervangende nieuwbouw;
- functieverandering naar werken;
- woon-werkcombinaties;
- nevenfuncties;
- uitbreidingsmogelijkheden bij bestaande niet-agrarische bedrijven.

Beleid waterschap

Beleid Waterschap Rijn en IJssel

Het werk van het waterschap bestaat uit het beschermen van het land tegen overstromingen en taken op het gebied van de hoeveelheid en de kwaliteit van het oppervlaktewater. Maatschappelijke ontwikkelingen hebben ervoor gezorgd dat de manier waarop het waterschap invulling geven aan die taken is veranderd. Veel meer dan vroeger maakt het waterschap bij de uitvoering van zijn taken afwegingen in de verschillende belangen die op het spel staan. Naast de belangen van de boeren kijkt het waterschap ook naar de belangen van burgers, natuur, milieu en recreatie. De sa-

menwerking met andere organisaties en overheden is dan ook sterk toegenomen en zal in de toekomst toe blijven nemen. Op deze manier kan het waterschap de taken zo goed mogelijk uitvoeren en waar mogelijk maatwerk leveren.

Het beleid van het Waterschap Rijn en IJssel is gericht op het realiseren en in stand houden van een duurzaam veerkrachtig watersysteem, waarbij veilig water, voldoende water en schoon water uitgangspunt zijn.

Gemeentelijk beleid

Kadernota Cultuurhistorie

In de Kadernota Cultuurhistorie is het integrale beleid van de gemeente ten aanzien van cultuurhistorie opgesteld. De gemeente Doesburg wil haar hoge cultuurhistorische waarde behouden en versterken door middel van een doelmatig en rendabel beleid. De gemeente heeft een grondgebied met een hoge cultuurhistorische waarde en ziet deze waarde als belangrijke kwaliteit. Deze waarde moet worden behouden of ontwikkeld worden, waarbij rekening gehouden wordt met de identiteitswaarde en het economische nut. De gemeente streeft hierbij naar een breed draagvlak.

In de Kadernota geeft de gemeente weer welke maatregelen er nodig zijn en welke prioriteiten de gemeente hierin stelt. Ten aanzien van het buitengebied wordt het open karakter als waardevol gezien. De druk op het open buitengebied vormt een bedreiging voor het contrast tussen stad en land. De gemeente vindt het noodzakelijk dit contrast zo goed mogelijk te behouden. Hierbij is het van belang te weten welke elementen of deelgebieden van het buitengebied het bewaren of ontwikkelen waard zijn en welke niet. Om dit in beeld te krijgen is voor het hele grondgebied van de gemeente een archeologische verwachtings- en beleidsadvieskaart opgesteld.