

De Bunte Vastgoed Oost BV

Verkennend bodemonderzoek in combinatie met
een verkennend asbestonderzoek op de locatie
aan de Schoonengweg 6 te Voorthuizen

Projectnummer: 160748/jk/sh

Datum: 26 september 2016



Opdrachtgever

De Bunte Vastgoed Oost BV
Postbus 8029
6710 AA EDE

Hunneman Milieu-Advies Raalte BV

Postbus 253, 8100 AG RAALTE
Tel: 0572-360998
Fax: 0572-351574
E-mail: info@hunneman-milieu.nl



BRL-SIKB 2000

INHOUDSOPGAVE

1	INLEIDING.....	1
2	VOORONDERZOEK	2
2.1	ACHTERGRONDINFORMATIE.....	2
2.2	VOORGAAND BODEMONDERZOEKEN	2
2.3	BODEMOPBOUW EN GEOHYDROLOGIE	3
2.4	ONDERZOEKSSTRATEGIE	3
2.5	BETROUWBAARHEID ONDERZOEK.....	4
3	VELD- EN LABORATORIUM ONDERZOEK.....	5
3.1	VELDONDERZOEK.....	5
3.2	LABORATORIUM ONDERZOEK	6
3.3	TOETSINGSCRITERIA EN ANALYSERESULTATEN	6
3.4	TOETSINGSCRITERIA EN ANALYSERESULTATEN ASBEST	9
4	INTERPRETATIE ONDERZOEKSRESULTATEN	10
4.1	VASTE BODEM EN GRONDWATER; WEILAND	10
4.2	VASTE BODEM EN GRONDWATER; ERF	10
4.3	VERKENNEND ASBESTONDERZOEK; ERF	11
4.4	CONCLUSIES EN AANBEVELINGEN.....	11

BIJLAGEN:

- 1 Topografisch en kadastraal overzicht
- 2 Boorbeschrijvingen
- 3 Toetsingstabellen en analyserapporten vaste bodem, asbest en grondwater
- 4 Toetsingskader
- 5 Monsternemingsplan en -formulier asbest
- 6 Historische informatie

TEKENINGEN:

- 1-2 Situatie met boringen en peilbuizen
- 2-2 Situatie met monsterpunten en peilbuizen [detailtekening erf]

1 INLEIDING

In opdracht van De Bunte Vastgoed Oost BV is in augustus en september 2016, door Hunneman Milieu-Advies Raalte BV, een verkennend bodemonderzoek, in combinatie met een verkennend asbestonderzoek uitgevoerd op de locatie aan de Schoonengweg 6 te Voorthuizen. Voor een topografisch en kadastraal overzicht van de onderzoekslocatie en omgeving verwijzen wij naar bijlage 1.

Het onderzoek is uitgevoerd naar **aanleiding** van de voorgenomen aankoop en herontwikkeling van de locatie.

Het onderzoek heeft tot **doel** een actueel en betrouwbaar inzicht te geven in de milieuhygiënische bodemkwaliteit.

Het veldwerk, de grond- en/of grondwaterbemonstering en het laboratoriumonderzoek is uitgevoerd conform de geldende beoordelingsrichtlijn “Veldwerk bij milieuhygiënisch bodemonderzoek” BRL-SIKB 2000. Voor deze richtlijn is Hunneman Milieu-Advies Raalte BV in het bezit van een procescertificaat, welke is afgegeven door KIWA.

Het procescertificaat van Hunneman Milieu-Advies Raalte BV (certificaatnummer K26828) en het hierbij behorende keurmerk zijn uitsluitend van toepassing op de activiteiten inzake “Veldwerk bij milieuhygiënisch bodemonderzoek”. Hunneman Milieu-Advies Raalte BV is geen eigenaar van de te onderzoeken percelen en is onafhankelijk van de opdrachtgever en/of terreineigenaar.

Het rapport is als volgt ingedeeld:

- Vooronderzoek (hoofdstuk 2);
- Veld- en laboratorium onderzoek (hoofdstuk 3);
- Interpretatie onderzoeksresultaten (hoofdstuk 4).

2 VOORONDERZOEK

Het vooronderzoek is uitgevoerd conform de NEN-5725 strategie “standaard”. Voorafgaand aan de uitvoering zijn diverse locatiegegevens verzameld. Met behulp van de verzamelde informatie is de onderzoeksopzet vastgesteld. Voor het vooronderzoek zijn de volgende bronnen geraadpleegd:

- informatie, verstrekt door de opdrachtgever;
- terreininspectie, voorafgaand aan de veldwerkzaamheden;
- informatie gemeente Omgevingsdienst De Vallei (31-8-2016);
- informatie gemeente Barneveld (1-9-2016);
- www.bodemloket.nl;
- bodematlas Provincie Gelderland;
- voorgaande bodemonderzoeken;
- Kadaster;
- grondwaterkaart van Nederland.

De relevante gegevens uit het vooronderzoek zijn opgenomen in hoofdstuk 2, en in bijlage 6.

2.1 *Achtergrondinformatie*

De locatie is gesitueerd aan de Schoonengweg 6 te Voorthuizen en staat kadastraal bekend als: *gemeente Voorthuizen, sectie G, nummer 4511*. De onderzoekslocatie bestaat uit een erf met weiland. De totale oppervlakte van de onderzoekslocatie bedraagt circa 42.030 m². Het erfgedeelte heeft een oppervlakte van circa 14.000 m².

Op het erf is een boerderij gesitueerd, bestaande uit een woonhuis met diverse stallen, een rijbak en een trainingsmolen. De toegangsweg bestaat uit een met klinkers verharde weg. De overige terreinverharding bestaat grotendeels uit een klinkerbestrating. Rondom het weiland is een trainingsbaan voor paarden gesitueerd.

Uit informatie van omgevingsdienst De Vallei/ gemeente Barneveld blijkt dat in het verleden, in de werktuigenberging, een bovengrondse dieseltank gesitueerd is geweest. Voor de inrichting van het terrein verwijzen wij naar tekening 1-1.

Voor zover bekend hebben binnen de onderzoekslocatie geen calamiteiten plaatsgevonden die de milieuhygiënische bodemkwaliteit negatief kunnen hebben beïnvloed.

2.2 *Voorgaande bodemonderzoeken*

Op de onderzoekslocatie en in de omgeving van de onderzoekslocatie zijn verschillende verkennende bodem- en/of asbestonderzoeken uitgevoerd, te weten:

- Oude Zeumerseweg 9, Vink, juli 1996, kenmerk M96-103;
- Schoonengweg 2, Vink, februari 1997, kenmerk M97-012;
- Schoonengweg 4-1, IMD, september 1998, kenmerk IMD/MA98/5241/73189;
- Schoonengweg 6, PJ Milieu BV, juli 2005, kenmerk 0524001A;
- Schoonengweg tegenover nr. 8, PJ Milieu BV, april 2010, kenmerk 1013801A;
- Schoonengweg 7 en 7a, Hunneman Milieu-Advies Raalte BV, februari 2015, kenmerk 140958.

De belangrijkste kenmerken uit deze rapportages zijn:

- in de vaste bodem zijn analytisch maximaal licht verhoogde gehalten aan PAK aangetoond;
- in de vaste bodem is analytisch geen asbest aangetoond boven de interventiewaarde (100 mg/kg d.s.).
- in het grondwater zijn licht verhoogd gehalten aan zware metalen en/of toluen aangetoond.

2.3 Bodemopbouw en geohydrologie

Regionale bodemopbouw: Voor de bodemgegevens en geohydrologische informatie is gebruik gemaakt van de grondwaterkaart van Nederland. De locatie is gelegen in een gedeeltelijk opgevuld glaciaal bekken, de Gelderse Vallei. Oostelijk hiervan is het complex van opgestuwde rivierzanden, waaruit de Veluwe stuwwallen is ontstaan, gelegen. De regionale bodemopbouw is weergegeven in tabel 1.

Tabel 1: schematische voorstelling van de regionale bodemopbouw

pakket	diepte (m-mv)	Samenstelling	parameters
deklaag (form. van Twente)	0 - 25	dekzand	
1 ^e WVP (form. van Twente)	25 - 40	fijne zanden	kD-waarde 100 m ² /dag
1 ^e scheidende laag (Eemformatie)	40 - 50	klei	c = 2000 dagen
2 ^e WVP (Eemformatie, form. van Drenthe)	50 - 75	matig tot grove zanden	kD-waarde 100-500 m ² /dag
2 ^e scheidende laag (form. van Drenthe)	75 - 90	kleien en slibhoudend zand	c = 25.000 dagen
3 ^e WVP (form. van Urk, Sterksel, Enschede)	90 - ±160	groeve zanden	kD-waarde 5000 m ² /dag
3 ^e scheidende laag (form. van Harderwijk)	±160 - ±170	klei	
4 ^e WVP (form. van Harderwijk, Tegelen, Maassluis en Oosterhout)	±170 - ±240	fijne zanden, dunne kleilagen en schelpen	
hydrologische basis (form. van Oosterhout)	>>240	klei en slibhoudende zanden	
toelichting:	WVP: watervoerend pakket kD-waarde: doorlaatvermogen of transmissiviteit		m-mv: meter minus maaiveld c: hydrologische weerstand

Grondwaterstroming: Regionaal is de stromingsrichting van het grondwater westelijk gericht.

2.4 Onderzoeksstrategie

Het bodemonderzoek is grotendeels uitgevoerd conform de onderzoeksstrategie bij verkennend bodemonderzoek op niet verdachte locaties (strategie “ONV” uit de NEN 5740).

Ter plaatse van de voormalige dieseltank is onderzoek uitgevoerd conform de onderzoeksstrategie bij verkennend bodemonderzoek op verdachte locaties, met een plaatselijke bodembelasting met een duidelijke verontreinigingskern (strategie “VEP” uit de NEN 5740).

Het verkennend asbestonderzoek beperkt zich tot het erfgedeelte (ca. 14.000 m²) en is uitgevoerd conform de onderzoeksstrategie op niet verdachte locaties (strategie 6.4.2 uit de NEN-5707-2015). Het uitgevoerde veld- en laboratoriumonderzoek is samengevat in tabel 2.

Tabel 2: veld- en laboratoriumonderzoek

Sublocatie	veldonderzoek			laboratoriumonderzoek	
	boringen tot 0,5 m-mv	waarvan tot ≥ 2 m-mv	met peilbuis	vaste bodem	grondwater
onverdacht 42.030 m ²	53	18	6	13 x NEN-grond	6 x NEN-water
voormalig b.g. dieseltank	2	2	#	2 x olie/aromaten	#
asbestonderzoek erf ca. 14.000 m ²	20 putjes [30 x 30 cm] #		-	4 x asbest in grond	-
#: gecombineerd met het onverdachte terrein					

De samenstelling van de in tabel 2 genoemde “NEN-pakketten” is samengevat in tabel 3.

Tabel 3: samenstelling NEN Pakketten

Parameters	NEN-grond	NEN-grondwater
zware metalen barium, cadmium, kobalt, koper, kwik, lood, molybdeen, nikkel en zink	X	X
PCB's	X	-
PAK polycyclische aromatische koolwaterstoffen	X	-
minerale olie	X	X
vluchtige aromaten (incl. naftaleen en styreen)	-	X
VCK (vluchtige chloorkoolwaterstoffen)	-	X
bromoform	-	X

2.5 Betrouwbaarheid onderzoek

Onderhavig onderzoek beschrijft de actuele bodemkwaliteit en heeft alleen betrekking op de bodem van de terreindelen, welke zijn beschreven in het vooronderzoek van deze rapportage. De in het vooronderzoek geraadpleegde bronnen kunnen mogelijk onvolledig zijn. Het kan voorkomen dat niet alle bronnen zijn geraadpleegd, doordat ze niet voorhanden waren. Hierdoor kan informatie ontbreken.

Dit onderzoek is op een zorgvuldige wijze uitgevoerd, conform de huidige richtlijnen en methoden op het gebied van bodemonderzoek. Het onderzoek is gebaseerd op het nemen van een, conform de geldende richtlijnen, representatief geacht aantal monsters. Bij het interpreteren van de onderzoeksresultaten moet rekening worden gehouden met het feit dat analyses mogelijk zijn uitgevoerd op basis van mengmonsters, waardoor lokaal hogere concentraties van de onderzochte stoffen niet zijn uit te sluiten. Tevens kan geen uitspraak worden gedaan omtrent de bodemkwaliteit van niet onderzochte (verdachte) deellocaties en blijft het mogelijk dat lokaal voorkomende verontreinigingen niet zijn ontdekt.

Een bodemonderzoek betreft een momentopname. De resultaten van het onderzoek kunnen minder representatief worden naarmate de tijd verstrijkt. Eventuele toekomstige activiteiten, calamiteiten, sloopwerkzaamheden, bouwrijp maken en/of aanvoer van grond van elders, kunnen de bodemkwaliteit (sterk) beïnvloeden. Tijdens werkzaamheden in de bodem dient men alert te blijven op waarneembare bijzonderheden, die kunnen duiden op eventuele verontreinigingen.

Het onderzoek moet worden beoordeeld als één geheel, en betreft een inschatting van de bodemkwaliteit, op een bepaald moment. Het onderzoek is gebaseerd op informatie van derden en het verrichten van een beperkt aantal boringen en analyses, conform de geldende richtlijnen. Hierdoor is het mogelijk dat niet alle informatie is verkregen, dan wel dat niet alle afwijkingen in de bodem zijn geconstateerd. Voor eventueel hieruit voortvloeiende schade en/of gevolgen aanvaardt Hunneman Milieu-Advies Raalte BV op geen enkele wijze aansprakelijkheid.

3 VELD- EN LABORATORIUM ONDERZOEK

3.1 Veldonderzoek

Het veldonderzoek is uitgevoerd op 26 en 29 augustus en 6 en 13 september 2016, door de gecertificeerde medewerker dhr. M. Roelofs van Hunneman Milieu-Advies Raalte BV. Voor het verkennend bodemonderzoek zijn 55 handboringen uitgevoerd (1 t/m 55), waarvan 6 boringen zijn afgewerkt als peilbuis. De maximale boordiepte bedraagt 3,0 m-mv.

Voorafgaand aan het verkennend asbestonderzoek op het erfgedeelte is een maaiveldinspectie uitgevoerd. Tijdens de maaiveldinspectie is op maaiveld geen asbestverdacht materiaal aangetroffen.

Voor het verkennend asbestonderzoek op het erfgedeelte zijn de monsterpunten 1 t/m 20, uit het verkennend bodemonderzoek, handmatig gegraven tot maximaal 0,5 m-mv, met een minimale oppervlakte van 0,09 m² (30 x 30 cm). De monsterpunten zijn met behulp van een grondboor (diameter 12 cm) doorgezet tot de onderliggende/ongerode bodemlaag. De opgegraven grond is uitgespreid over een zeef, met een maaswijdte van 16 mm. Het achterblijvende residu op de zeef is geïnspecteerd op aanwezigheid van asbestverdacht materiaal en afval- en puinrestanten. Van de uitgezeefde grond zijn mengmonsters samengesteld, voor de analytische bepaling van asbest in grond.

In bijlage 5 zijn de monsternamingsformulieren asbest opgenomen. Voor de situatie van de boringen, monsterpunten en peilbuizen verwijzen wij naar tekening 1-2 en 2-2.

Bodemopbouw

In het veld zijn de fysische bodemeigenschappen per monsterpunt en bodemlaag beschreven. De beschrijvingen van de bodemprofielen zijn opgenomen in bijlage 2, en samengevat in tabel 4.

Tabel 4: *samenvatting van het lokaal aangetroffen bodemprofiel*

<i>traject (m-mv)</i>	<i>hoofdnaam</i>	<i>toevoeging</i>
0,0 ~ 0,1	klinker, tegel, gras, tuin	
0,1 ~ 1,0	zand, matig fijn	zwak siltig, zwak tot matig humeus
1,0 ~ 3,0	zand, matig fijn, <i>lokaal veen</i>	zwak tot matig siltig
grondwaterstand: variërend tussen 1,0 en 1,5 m-mv		

Zintuiglijke waarnemingen

Tijdens het veldonderzoek is de opgeboorde grond beoordeeld op zintuiglijk waarneembare verontreinigingsindicaties. Hierbij is gebruik gemaakt van de olie/water-test (O/W-test) en is gelet op afwijkende kleur of geur van de bodem.

Zintuiglijk zijn in de vaste bodem, ter plaatse van het weiland, geen noemenswaardige bijmengingen aan bodemvreemde materialen waargenomen. Zintuiglijk zijn in de bovengrond, ter plaatse van het erf, lokaal sporen puin waargenomen. In de vaste bodem, ter plaatse van de voormalige dieseltank, zijn zintuiglijk geen oliecomponenten waargenomen. Zintuiglijk is geen asbestverdacht materiaal op en/of in de bodem aangetroffen. Eventuele bijzonderheden zijn weergegeven in de boorbeschrijvingen (bijlage 2).

Monsternamings

Voor het chemisch onderzoek zijn uit de boringen, van iedere 0,5 m (0,2 m bij monsternamings met steekbus) of onderscheiden bodemlaag, monsters genomen. Op de deellootlocaties, waar de vluchtige verbindingen de kritische parameters zijn, is de monsternamings, voor zover technisch mogelijk, verricht met een steekbus. Het grondwater uit de nieuw geplaatste peilbuizen is minimaal een week na plaatsing bemonsterd. De zuurgraad (pH), de elektrische geleidbaarheid (EC) en de troebelheid (NTU) van het grondwater zijn in het veld gemeten. De meetresultaten zijn weergegeven in tabel 8.

3.2 *Laboratorium onderzoek*

Op basis van de gehanteerde onderzoeksstrategie en waarnemingen uit het veld zijn (meng)monsters samengesteld voor analyse. De samenstelling van de (meng)monsters is weergegeven in tabel 5 t/m 7 en 9.

De analyses zijn uitgevoerd door een door de RvA geaccrediteerd laboratorium, welke door het Ministerie van Infrastructuur en Milieu is erkend om, in het kader van de Wet Bodembescherming (Wbb) en het Besluit bodemkwaliteit (Bbk), analyses uit te voeren conform AS-3000 en AP-04. De analyserapporten van het laboratorium zijn opgenomen in bijlage 3. De resultaten van de analyses zijn weergegeven in tabel 5 t/m 9.

3.3 *Toetsingscriteria en analyseresultaten*

Als bijlage 4 is het toetsingskader voor de vaste bodem en het grondwater opgenomen. Het toetsingskader is afkomstig uit de “Circulaire bodemsanering per 1 juli 2013” (Staatscourant 27 juni 2013, nr. 16675).

De toetsing van de analyseresultaten vindt plaats conform de, door het Rijk beschikbaar gestelde Bodem Toets- en Validatieservice (BoToVa).

De vaste bodem wordt getoetst aan de achtergrond- en interventiewaarden. Het grondwater wordt getoetst aan de streef- en interventiewaarden. De meetwaarden voor de vaste bodem zijn afhankelijk gesteld van de gemeten organische stof- en/of lutumgehalten van de bodem, die meestal afwijken van de gehalten van de Standaardbodem. De volgende toetsingswaarden worden onderscheiden:

AW/S(•)¹: De **achtergrond- en/of streefwaarden** geven het niveau aan waar beneden sprake is van een duurzame bodemkwaliteit. De waarden hebben betrekking op de in de natuur voorkomende achtergrondgehalten of detectiegrenzen bij stoffen die niet in natuurlijke milieus voorkomen.

T (••)¹: De **tussenwaarde** betreft het gemiddelde van de interventiewaarde + achtergrondwaarde of streefwaarde waarboven, in beginsel, een nader onderzoek noodzakelijk is.

I (•••)¹: De **interventiewaarden** geven het concentratieniveau voor verontreinigende stoffen aan, waarboven sprake is van ernstige bodemverontreiniging. In bijzondere situaties kan ook bij gehalten beneden de interventiewaarden sprake zijn van een geval van ernstige verontreiniging. De interventiewaarden zijn gebaseerd op de risico's voor de volksgezondheid en het ecosysteem.

¹De symbolen tussen haakjes corresponderen met de “overschrijdingssymbolen” van tabel 5 t/m 8.

Van een geval van ernstige bodemverontreiniging is sprake indien de verontreiniging is ontstaan voor 1987, waarbij de gemiddelde concentratie van een verontreinigende stof in minimaal 25 m³ grond of 100 m³ grondwater hoger is dan de interventiewaarde.

Bodemverontreiniging die is ontstaan na 1 januari 1987 (nieuwe verontreiniging) valt onder de zgn. zorgplicht en dient zo spoedig mogelijk te worden gesaneerd.

Tabel 5: analysesresultaten vaste bodem en toetsing

% H* = 10 % L* = 25	gestandaardiseerde resultaten en overschrijdingen toetsingswaarden [BoToVa-toetsing is opgenomen in de bijlage]					standaard bodem (mg/kg d.s.)		
monster	MM-01	MM-02	MM-03	MM-04	MM-05	AW- waarde	½ (AW+I)	I- waarde
boring	21+32+39+ 46+53+54	21+32+39+ 53+54	22 t/m 30	31 + 33 t/m 38+ 40+41+42	43 t/m 45+ 47 t/m 52			
traject (m-mv)	0,0-0,5	0,5~1,0	0,0-0,5	0,0-0,5	0,0-0,5			
barium	@	@	@	@	@	@	@	@
cadmium	<	<	<	<	<	0,6	6,8	13
kobalt	<	<	<	<	<	15	102,5	190
koper	<	<	<	<	<	40	115	190
kwik	<	<	<	<	<	0,15	18,08	36
lood	<	<	<	<	<	50	290	530
molybdeen	<	<	<	<	<	2	96	190
nikkel	<	<	<	<	<	35	67,5	100
zink	<	<	<	<	<	140	430	720
PAK (10)-tot.	<	<	<	<	2,5*	1,5	20,8	40
PCB's	<	<	<	<	<	0,02	0,51	1
min.olie	<	<	<	<	<	190	2595	5000
Toelichting bij tabel:								
< : geen overschrijding van de achtergrondwaarde				-: niet geanalyseerd				
• : overschrijding van de achtergrondwaarde				@: geen toetsoordeel mogelijk				
•• : overschrijding van de tussenwaarde				*: lutum- en humusgehaltes standaard bodem				
••• : overschrijding van de interventiewaarde				H : organisch stof L : lutum				

Tabel 6: analysesresultaten vaste bodem en toetsing

% H* = 10 % L* = 25	gestandaardiseerde resultaten en overschrijdingen toetsingswaarden [BoToVa-toetsing is opgenomen in de bijlage]					standaard bodem (mg/kg d.s.)		
monster	MM-06	MM-07	MM-08	MM-09	MM-10	AW- waarde	½ (AW+I)	I- waarde
boring	25+29+34	41+44+50+ 52	10+11+13+ 14	1+2+ 4 t/m 9	12+ 15 t/m 20			
traject (m-mv)	0,5-2,0	0,5~2,0	0,0-0,5	0,0-0,5	0,0-0,5			
barium	@	@	@	@	@	@	@	@
cadmium	<	<	<	<	<	0,6	6,8	13
kobalt	<	<	<	<	<	15	102,5	190
koper	<	<	<	<	<	40	115	190
kwik	<	<	<	<	<	0,15	18,08	36
lood	<	<	<	<	<	50	290	530
molybdeen	<	<	<	<	<	2	96	190
nikkel	<	<	<	<	<	35	67,5	100
zink	<	<	<	<	<	140	430	720
PAK (10)-tot.	<	<	<	<	<	1,5	20,8	40
PCB's	<	<	<	<	<	0,02	0,51	1
min.olie	<	<	<	<	<	190	2595	5000
Toelichting bij tabel:								
< : geen overschrijding van de achtergrondwaarde				-: niet geanalyseerd				
• : overschrijding van de achtergrondwaarde				@: geen toetsoordeel mogelijk				
•• : overschrijding van de tussenwaarde				*: lutum- en humusgehaltes standaard bodem				
••• : overschrijding van de interventiewaarde				H : organisch stof L : lutum				

Tabel 7: analysesresultaten vaste bodem en toetsing

% H* = 10 % L* = 25	gestandaardiseerde resultaten en overschrijdingen toetsingswaarden [BoToVa-toetsing is opgenomen in de bijlage]					standaard bodem (mg/kg d.s.)		
monster	MM-11	MM-12	MM-13	11-01A ^s	55-01 ^s	AW- waarde	½ (AW+I)	I- waarde
boring	2+4+6	9+20	15+16+18	11	55			
traject (m-mv)	0,5-2,0	0,5-2,0	0,5-2,0	0,1-0,3	0,1-0,3			
barium	@	@	@	-	-	@	@	@
cadmium	<	<	<	-	-	0,6	6,8	13
kobalt	<	<	<	-	-	15	102,5	190
koper	<	<	<	-	-	40	115	190
kwik	<	<	<	-	-	0,15	18,08	36
lood	<	<	<	-	-	50	290	530
molybdeen	<	<	<	-	-	2	96	190
nikkel	<	<	<	-	-	35	67,5	100
zink	<	<	<	-	-	140	430	720
PAK (10)-tot.	<	<	<	-	-	1,5	20,8	40
PCB's	<	<	<	-	-	0,02	0,51	1
min.olie	<	<	<	<	<	190	2595	5000
BTEX	-	-	-	<	<	@	@	@
Toelichting bij tabel:								
< : geen overschrijding van de achtergrondwaarde				-: niet geanalyseerd				
• : overschrijding van de achtergrondwaarde				@: geen toetsoordeel mogelijk				
•• : overschrijding van de tussenwaarde				*: lutum- en humusgehaltes standaard bodem				
••• : overschrijding van de interventiewaarde				H : organisch stof L : lutum				
						^s : steekbusmonster		

Tabel 8: analysesresultaten grondwater

	analysesresultaten (µg/l)						toetsingswaarden (µg/l)		
	6	11	15	29	41	50	S- waarde	½ (S+I)	I- waarde
peilbuis									
filter (m-mv)	2,0-3,0	1,5-2,5	2,0-3,0	1,5-2,5	1,5-2,5	1,5-2,5			
pH	6,55	6,87	6,27	6,95	6,89	6,88			
EC (µs/cm)	331	600	181	982	765	776			
troebelheid (NTU)	5,2	4,25	6,5	5,7	3,6	8,9			
grondwater [m-mv]	1,4	1,3	1,2	1,0	1,1	1,05			
zware metalen									
barium	100•	220•	120•	180•	270•	200•	50	337,5	625
cadmium	<	<	<	<	<	<	0,4	3,2	6
kobalt	<	<	<	<	<	<	20	60	100
koper	<	<	<	<	<	<	15	45	75
kwik	<	<	<	<	<	<	0,05	0,17	0,30
lood	<	<	<	<	<	<	15	45	75
molybdeen	<	<	<	<	<	<	5	152,5	300
nikkel	<	<	26•	<	<	<	15	45	75
zink	66•	68•	<	<	<	<	65	432,5	800
vluchtige aromaten									
benzeen	<	<	<	<	<	<	0,2	15,1	30
tolueen	<	<	<	<	<	<	7	503,5	1000
ethylbenzeen	<	<	<	<	<	<	4	77	150
xylenen (som)	<	<	<	<	<	<	0,2	35,1	70
styreen	<	<	<	<	<	<	6	153	300
naftaleen	<	<	<	<	<	<	0,01	35	70
gechloreerde koolwaterstoffen									
1,1-dichloorethaan	<	<	<	<	<	<	7	453,5	900
1,2-dichloorethaan	<	<	<	<	<	<	7	203,5	400
1,1-dichlooretheen	<	<	<	<	<	<	0,01	5	10
cis 1,2-dichlooretheen	<	<	<	<	<	<	0,01	10	20
trans 1,2-dichlooretheen	<	<	<	<	<	<	0,01	10	20
dichloormethaan	<	<	<	<	<	<	0,01	500	1000
dichloorpropanen	<	<	<	<	<	<	0,8	40,4	80
tetrachlooretheen (per)	<	<	<	<	<	<	0,01	20	40
tetrachloormethaan (tetra)	<	<	<	<	<	<	0,01	5	10
1,1,1-trichloorethaan	<	<	<	<	<	<	0,01	150	300
1,1,2-trichloorethaan	<	<	<	<	<	<	0,01	65	130
trichlooretheen (tri)	<	<	<	<	<	<	24	262	500
trichloormethaan (chloroform)	<	<	<	<	<	<	6	203	400
vinylchloride	<	<	<	<	<	<	0,01	2,5	5
minerale olie	<	<	<	<	<	<	50	325	600
bromoform	<	<	<	<	<	<	#	315	630
Toelichting bij tabel:									
• : overschrijding van de streefwaarde					< : geen overschrijdingen detectiegrens en/of streefwaarde				
•• : overschrijding van de tussenwaarde					# : geen toetsingswaarden voor gegeven				
••• : overschrijding interventiewaarde					- : niet geanalyseerd				

4 INTERPRETATIE ONDERZOEKSRESULTATEN

In opdracht van De Bunte Vastgoed Oost BV is in augustus en september 2016, door Hunneman Milieu-Advies Raalte BV, een verkennend bodemonderzoek, in combinatie met een verkennend asbestonderzoek uitgevoerd op de locatie aan de Schoonengweg 6 te Voorthuizen.

Het onderzoek is uitgevoerd naar aanleiding van de voorgenomen aankoop en herontwikkeling van de locatie, en heeft tot doel een actueel en betrouwbaar inzicht te geven in de milieuhygiënische bodemkwaliteit.

4.1 *Vaste bodem en grondwater; weiland*

Zintuiglijk zijn in de vaste bodem, ter plaatse van het weiland, geen noemenswaardige bijmengingen aan bodemvreemde materialen waargenomen. Zintuiglijk is geen asbestverdacht materiaal op en/of in de bodem aangetroffen.

Analytisch zijn in de mengmonsters van de *bovengrond* (MM-01, MM-03 t/m MM-05), met uitzondering van een licht verhoogd gehalte aan PAK in MM-05, van de geanalyseerde parameters, geen gehalten aangetoond boven de achtergrondwaarden. Het aangetoonde gehalte aan PAK overschrijdt de achtergrondwaarde, maar blijft beneden de tussenwaarde.

Analytisch zijn in het mengmonsters van de *ondergrond* (MM-02, MM-06 en MM-07), van de geanalyseerde parameters, geen gehalten aangetoond boven de achtergrondwaarden.

In het *grondwater* (peilbuis 29, 41 en 50) zijn, met uitzondering van licht verhoogde gehalten aan barium, geen gehalten aangetoond boven de streefwaarden. De verhoogde aangetoonde gehalten aan barium overschrijden de streefwaarde, maar blijven beneden de tussenwaarde.

4.2 *Vaste bodem en grondwater; erf*

Zintuiglijk zijn in de *bovengrond*, ter plaatse van het erf, lokaal sporen puin waargenomen. In de vaste bodem, ter plaatse van de voormalige dieseltank, zijn zintuiglijk geen oliecomponenten waargenomen. Zintuiglijk is geen asbestverdacht materiaal op en/of in de bodem aangetroffen.

Analytisch zijn in de mengmonsters van de *bovengrond* (MM-08 t/m MM-10), van de geanalyseerde parameters, geen gehalten aangetoond boven de achtergrondwaarden.

Analytisch zijn in het mengmonsters van de *ondergrond* (MM-11 t/m MM-13), van de geanalyseerde parameters, geen gehalten aangetoond boven de achtergrondwaarden.

In het *grondwater* (peilbuis 6, 11 en 15) zijn licht verhoogde gehalten aan barium, nikkel en/of zink aangetoond. De aangetoonde gehalten overschrijden de streefwaarden, maar blijven beneden de tussenwaarden. Van de overige geanalyseerde parameters zijn geen verhoogde gehalten aangetoond.

Analytisch zijn in de *vaste bodem* (boring 11 en 55), ter plaatse van de voormalige dieseltank, geen gehalten aan minerale olie en/of aromaten aangetoond boven de achtergrondwaarden.

4.3 Verkennend asbestonderzoek; erf

Tijdens de maaiveldinspectie is op maaiveld geen asbestverdacht materiaal aangetroffen. Zintuiglijk is geen asbestverdacht materiaal in de bodem aangetroffen.

In de *geroerde bovengrond* uit RE-01, is in de fractie > 0,5 mm en < 16 mm, analytisch geen asbest aangetoond boven de bepalingsgrens (1 mg/kg d.s.). In de fractie <0,5 mm is 1 vrije vezel waargenomen.

In de *geroerde bovengrond* uit RE-02, is in de fractie > 0,5 mm en < 16 mm, analytisch 4,2 mg/kg d.s. aan niet hechtgebonden en hechtgebonden amfibool en serpentijn asbest aangetoond. In de fractie <0,5 mm zijn geen vrije vezels waargenomen. Het gewogen gehalte aan asbest (10 mg/kg d.s.) overschrijdt de bepalingsgrens (1 mg/kg d.s.), maar blijft ruim beneden de ½ interventiewaarde voor asbest in grond (50 mg/kg d.s.).

In de *geroerde bovengrond* uit RE-03 en RE-04, is in de fractie > 0,5 mm en < 16 mm, analytisch geen asbest aangetoond boven de bepalingsgrens (1 mg/kg d.s.).

4.4 Conclusies en aanbevelingen

Zintuiglijk zijn in de vaste bodem, ter plaatse van het weiland, geen noemenswaardige bijmengingen aan bodemvreemde materialen waargenomen. Zintuiglijk zijn in de bovengrond, ter plaatse van het erf, lokaal sporen puin waargenomen. In de vaste bodem, ter plaatse van de voormalige dieseltank, zijn zintuiglijk geen oliecomponenten waargenomen. Zintuiglijk is geen asbestverdacht materiaal op en/of in de bodem aangetroffen.

Analytisch is in de *vaste bodem*, ter plaatse van het weiland, lokaal een licht verhoogd gehalte aan PAK aangetoond. Het aangetoonde gehalte overschrijdt de achtergrondwaarde, maar vormt geen aanleiding tot nader onderzoek. Analytisch zijn in de *vaste bodem*, ter plaatse van het erf, geen gehalten aangetoond boven de achtergrondwaarden.

In het *grondwater* zijn licht verhoogde gehalten aan zware metalen aangetoond. De aangetoonde gehalten overschrijden de streefwaarden, maar vormen geen aanleiding tot nader onderzoek.

In de *geroerde bovengrond* op het erf is analytisch maximaal 10 mg/kg d.s. gewogen asbest aangetoond. Het betreft niet hechtgebonden en hechtgebonden amfibool en serpentijn asbest. Het gewogen gehalte aan asbest overschrijdt de bepalingsgrens, maar blijft ruim beneden de toetsingswaarde voor nader onderzoek (½ interventiewaarde). Indien het asbestgehalte kleiner is dan de helft van de interventiewaarde, is het statistisch aannemelijk dat, ook in een nader onderzoekstraject, de interventiewaarde niet zal worden overschreden. In deze gevallen geldt geen noodzaak tot het uitvoeren van een nader onderzoek asbest.

Op basis van de onderzoeksresultaten is de actuele bodemkwaliteit afdoende vastgelegd. Wij adviseren om bij ontwikkeling van de locatie te werken met een gesloten grondbalans. Indien grond vrijkomt en van de locatie wordt afgevoerd is het Besluit Bodemkwaliteit van toepassing (Bbk) en dient mogelijk aanvullend een AP-04 onderzoek te worden uitgevoerd.

BIJLAGE 1

Topografisch en kadastraal overzicht

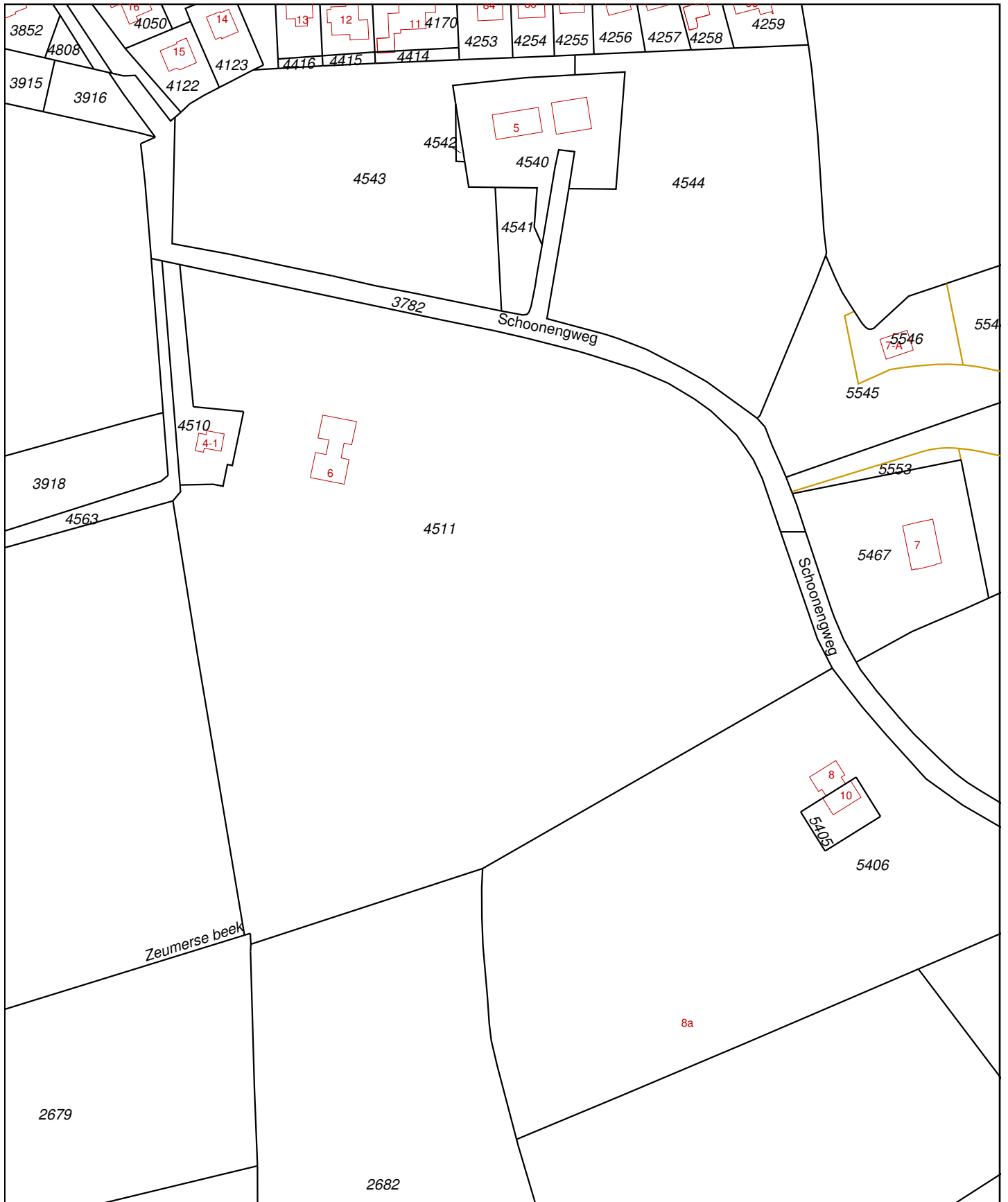

<p>12345 Deze kaart is noordgericht</p> <p>25 Perceelnummer</p> <p>Huisnummer</p> <p>— Vastgestelde kadastrale grens</p> <p>— Voorlopige kadastrale grens</p> <p>— Administratieve kadastrale grens</p> <p>— Bebouwing</p> <p>— Overige topografie</p> <p>Voor een eensluidend uittreksel, Apeldoorn, 29 juli 2016 De bewaarder van het kadaster en de openbare registers</p>	<p>Schaal 1:2000</p> <p>Kadastrale gemeente VOORTHUIZEN</p> <p>Sectie G</p> <p>Perceel 4511</p> <p>Aan dit uittreksel kunnen geen betrouwbare maten worden ontleend. De Dienst voor het kadaster en de openbare registers behoudt zich de intellectuele eigendomsrechten voor, waaronder het auteursrecht en het databankenrecht.</p>	
---	---	--

Kadaster

Dienst voor het kadaster en de openbare registers in Nederland
Gegevens over de rechtstoestand van kadastrale objecten, met uitzondering van de gegevens inzake hypotheeken en beslagen

Betreft: VOORTHUIZEN G 4511 29-7-2016
Schoonengweg 6 3781 MJ VOORTHUIZEN 18:12:35
Uw referentie: 160748
Toestandsdatum: 28-7-2016

Kadastraal object

Kadastrale aanduiding: VOORTHUIZEN G 4511
Grootte: 4 ha 20 a 30 ca
Coördinaten: 169921-465502
Omschrijving kadastraal object: WONEN TERREIN (GRASLAND)
Locatie: Schoonengweg 6
3781 MJ VOORTHUIZEN
Koopsom: € 1.300.000 Jaar: 2005
Ontstaan op: 8-12-1994
Ontstaan uit: VOORTHUIZEN G 2664 gedeeltelijk

Aantekening kadastraal object

LOCATIEGEGEVENS ONTLEEND AAN BASISREGISTRATIES ADRESSEN EN GEBOUWEN
Ontleend aan: ATG 75275 d.d. 7-10-2011

Publiekrechtelijke beperkingen

Er zijn geen beperkingen bekend in de Landelijke Voorziening WKPB en de Basisregistratie Kadaster.

Gerechtigde

EIGENDOM

Mevrouw Grietje Klomp
Schoonengweg 6
3781 MJ VOORTHUIZEN

Geboren op: 16-12-1931
Geboren te: STOUTENBURG
(Persoonsgegevens zijn ontleend aan Basisregistratie Personen)

Recht ontleend aan: HYP4 63649/40 d.d. 5-12-2013
Eerst genoemde object in
brondocument: VOORTHUIZEN G 4511

Recht ontleend aan: HYP4 30829/76 reeks ARNHEM d.d. 1-8-2005
Eerst genoemde object in
brondocument: VOORTHUIZEN G 4511

Nog niet (volledig) verwerkte brondocumenten:

HYP4 68722/94 d.d. 26-7-2016

Aantekening recht

BURGERLIJKE STAAT GEHUWD

Betrokken persoon:
De heer Cornelis Johannes Schimmel
Schoonengweg 6
3781 MJ VOORTHUIZEN

Geboren op: 14-01-1930
Geboren te: BARNEVELD
Overleden op: 10-10-2013
(Persoonsgegevens zijn ontleend aan Basisregistratie Personen)

Ontleend aan: HYP4 30829/76 reeks ARNHEM d.d. 1-8-2005

Kadaster

Betreft: VOORTHUIZEN G 4511 29-7-2016
Schoonengweg 6 3781 MJ VOORTHUIZEN 18:12:35
Uw referentie: 160748
Toestandsdatum: 28-7-2016

BURGERLIJKE STAAT ONGEHUWD
Ontleend aan: HYP4 63649/40 d.d. 5-12-2013

Einde overzicht

De Dienst voor het kadaster en de openbare registers behoudt ten aanzien van de kadastrale gegevens zich het recht voor als bedoeld in artikel 2 lid 1 juncto artikel 6 lid 3 van de Databankenwet.

BIJLAGE 2

Boorbeschrijvingen

Legenda (conform NEN 5104)

grind

	Grind, siltig
	Grind, zwak zandig
	Grind, matig zandig
	Grind, sterk zandig
	Grind, uiterst zandig

zand

	Zand, kleiig
	Zand, zwak siltig
	Zand, matig siltig
	Zand, sterk siltig
	Zand, uiterst siltig

veen

	Veen, mineraalarm
	Veen, zwak kleiig
	Veen, sterk kleiig
	Veen, zwak zandig
	Veen, sterk zandig

peilbuis

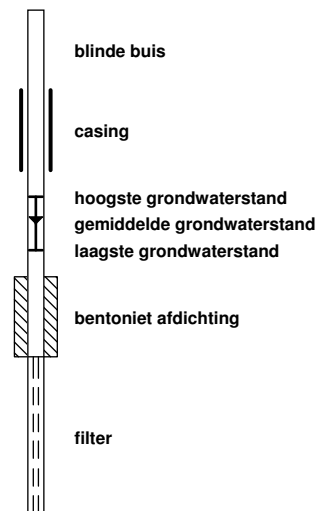

klei

	Klei, zwak siltig
	Klei, matig siltig
	Klei, sterk siltig
	Klei, uiterst siltig
	Klei, zwak zandig
	Klei, matig zandig
	Klei, sterk zandig

leem

	Leem, zwak zandig
	Leem, sterk zandig

overige toevoegingen

	zwak humeus
	matig humeus
	sterk humeus
	zwak grindig
	matig grindig
	sterk grindig

geur

- geen geur
- zwakke geur
- matige geur
- sterke geur
- uiterste geur

olie

- geen olie-water reactie
- zwakke olie-water reactie
- matige olie-water reactie
- sterke olie-water reactie
- uiterste olie-water reactie

p.i.d.-waarde

- > 0
- > 1
- > 10
- > 100
- > 1000
- > 10000

monsters

- geroerd monster
- ongeroerd monster
- volumering

overig

- bijzonder bestanddeel
- Gemiddeld hoogste grondwaterstand
- grondwaterstand
- Gemiddeld laagste grondwaterstand

- slib
- water

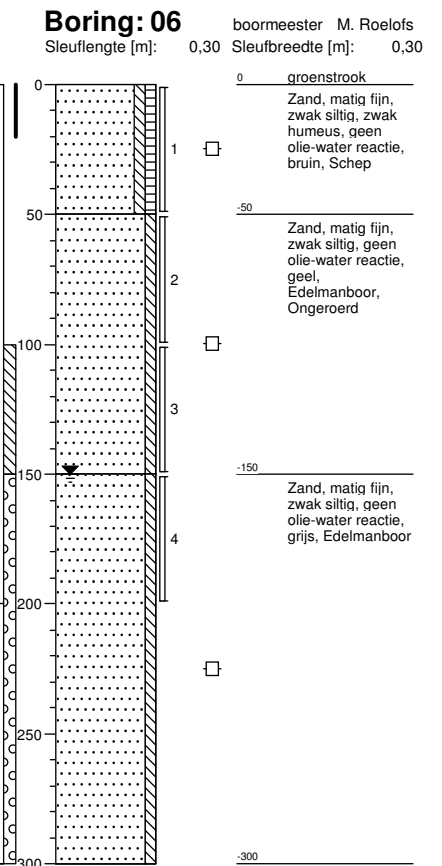
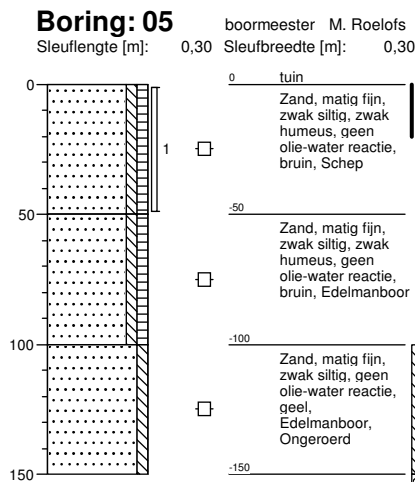
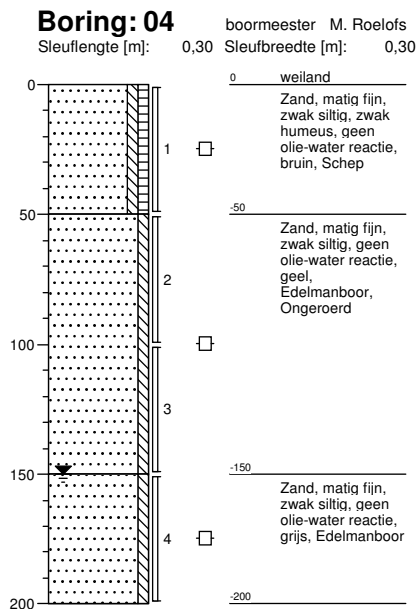
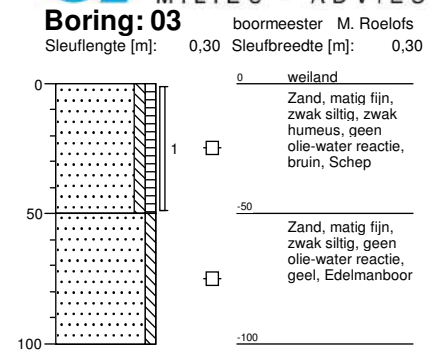
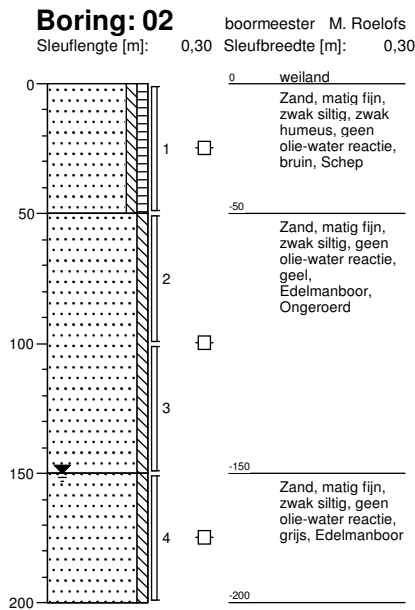
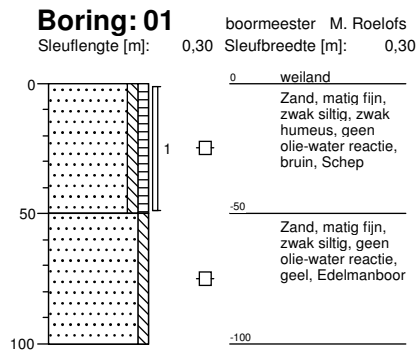

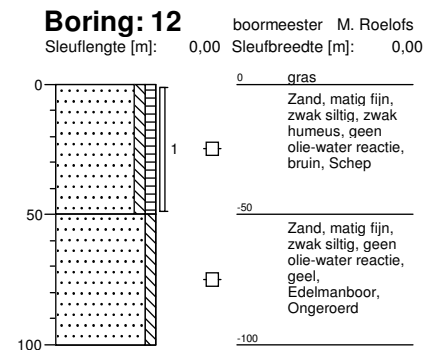
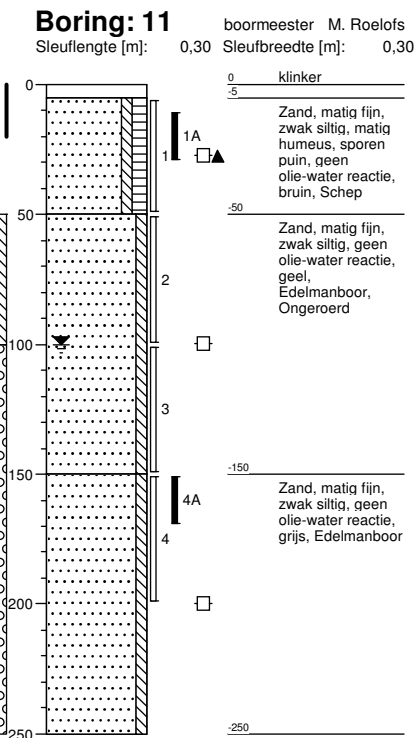
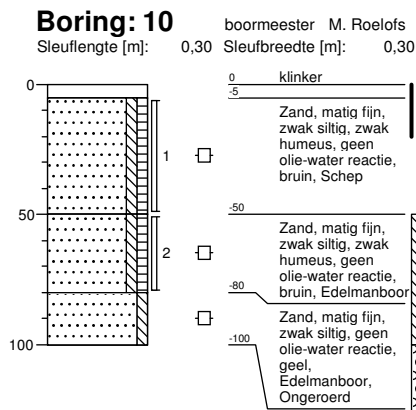
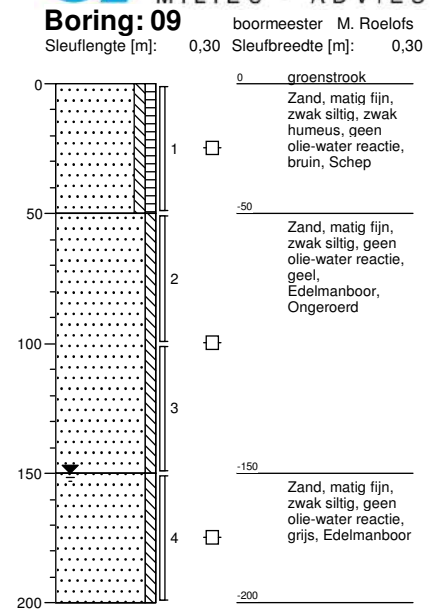
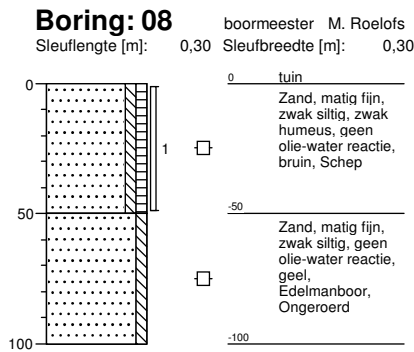
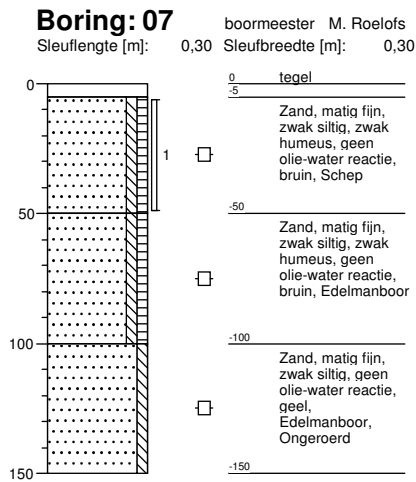

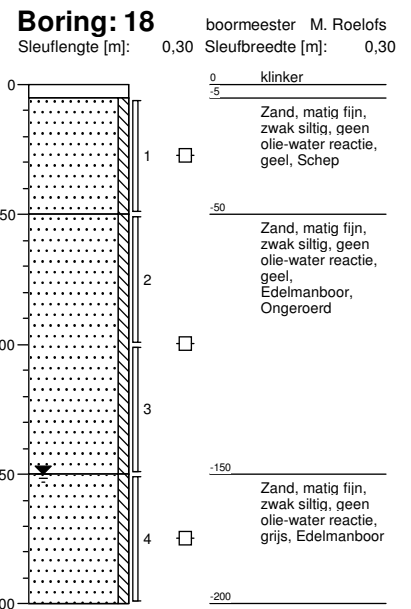
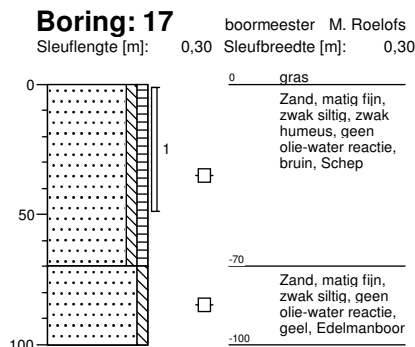
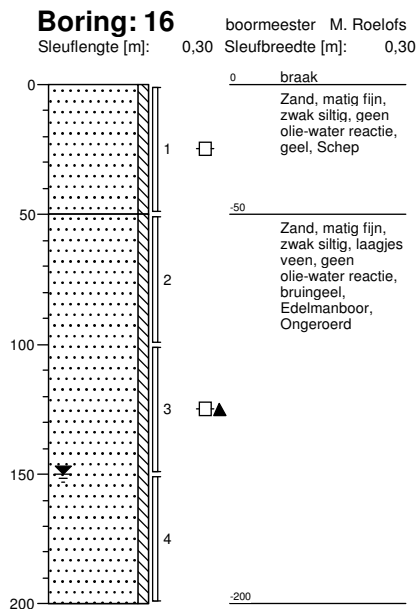
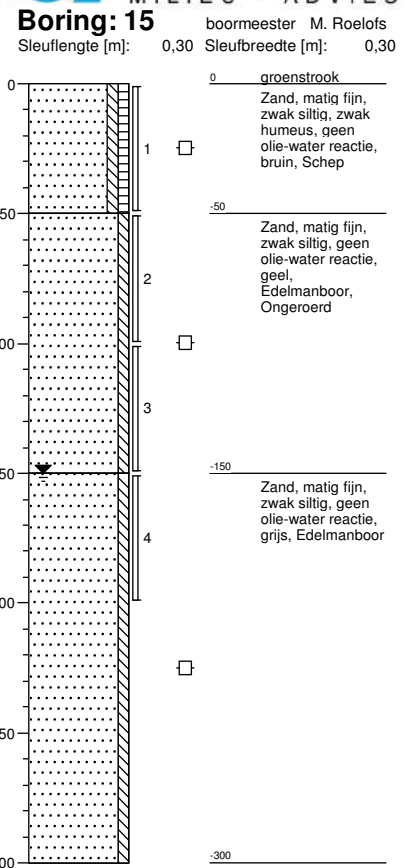
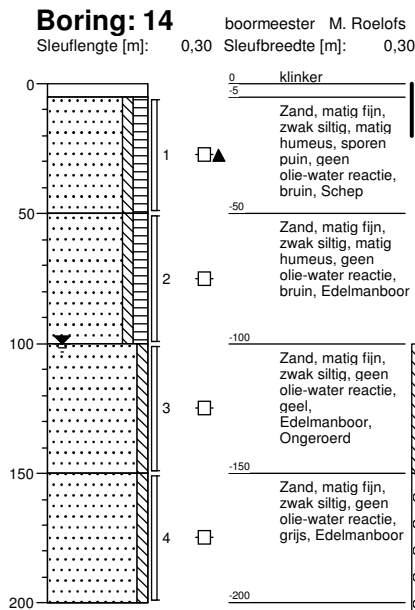
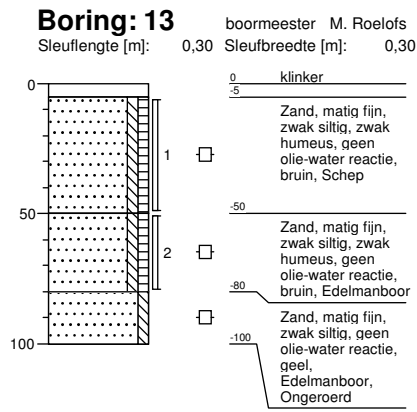

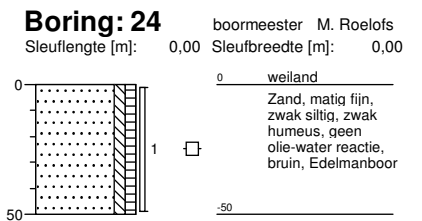
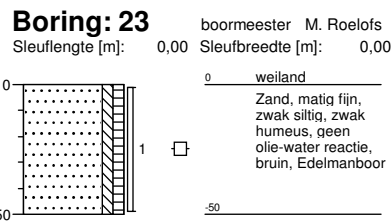
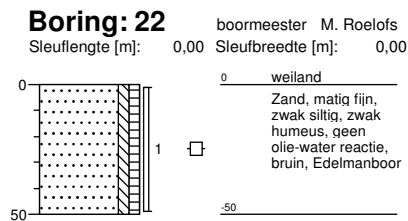
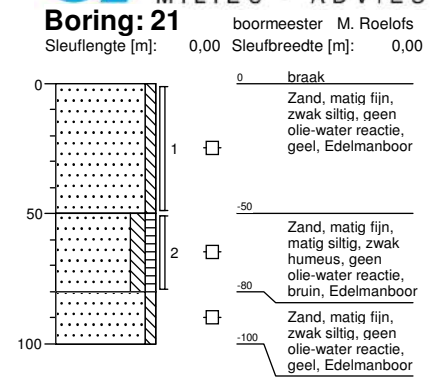
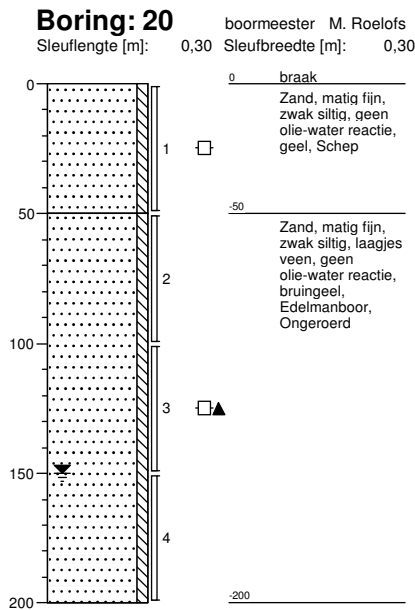
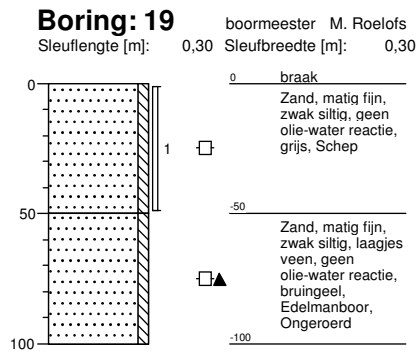

Boring: 25 boormeester M. Roelofs
 Sleuflengte [m]: 0,00 Sleufbreedte [m]: 0,00

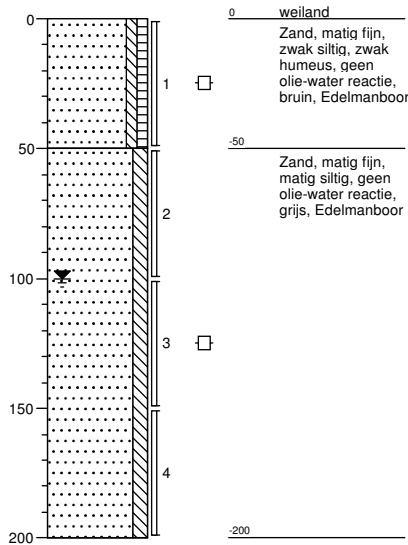

Boring: 26 boormeester M. Roelofs
 Sleuflengte [m]: 0,00 Sleufbreedte [m]: 0,00

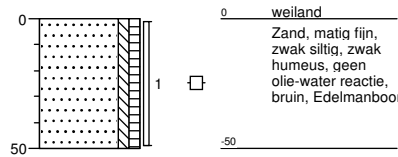

Boring: 27 boormeester M. Roelofs
 Sleuflengte [m]: 0,00 Sleufbreedte [m]: 0,00

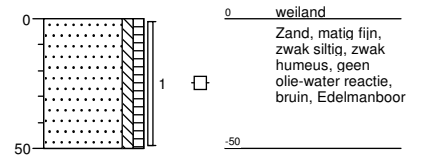

Boring: 28 boormeester M. Roelofs
 Sleuflengte [m]: 0,00 Sleufbreedte [m]: 0,00

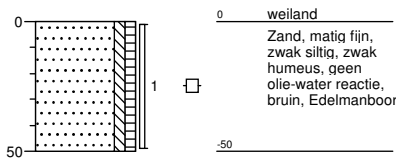

Boring: 29 boormeester M. Roelofs
 Sleuflengte [m]: 0,00 Sleufbreedte [m]: 0,00

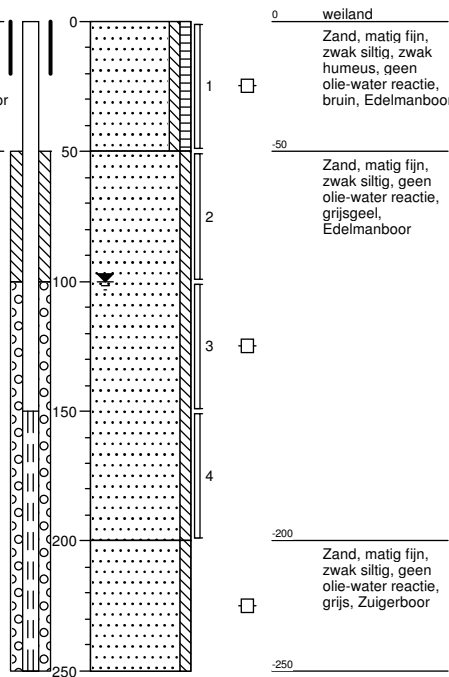

Boring: 30 boormeester M. Roelofs
 Sleuflengte [m]: 0,00 Sleufbreedte [m]: 0,00

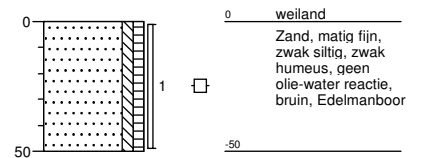

Boring: 31 boormeester M. Roelofs
Sleuflengte [m]: 0,00 Sleufbreedte [m]: 0,00

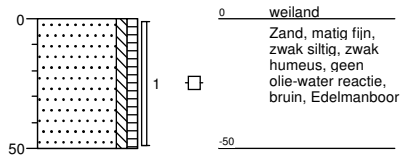

Boring: 32 boormeester M. Roelofs
Sleuflengte [m]: 0,00 Sleufbreedte [m]: 0,00

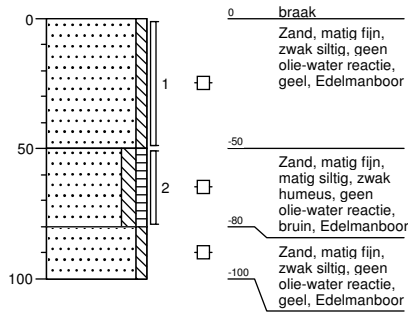

Boring: 33 boormeester M. Roelofs
Sleuflengte [m]: 0,00 Sleufbreedte [m]: 0,00

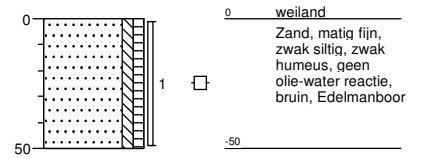

Boring: 34 boormeester M. Roelofs
Sleuflengte [m]: 0,00 Sleufbreedte [m]: 0,00

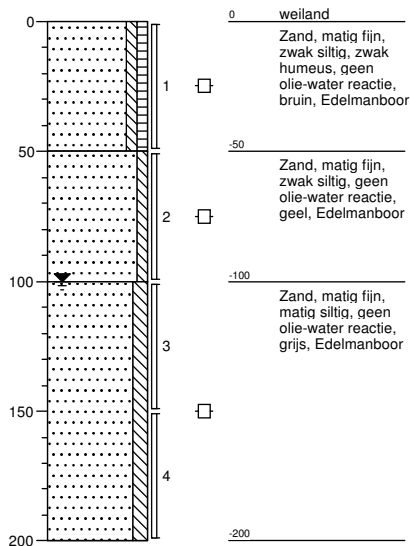

Boring: 35 boormeester M. Roelofs
Sleuflengte [m]: 0,00 Sleufbreedte [m]: 0,00

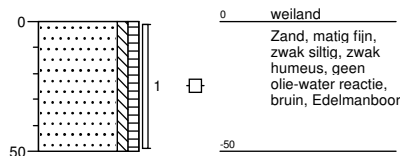

Boring: 36 boormeester M. Roelofs
Sleuflengte [m]: 0,00 Sleufbreedte [m]: 0,00

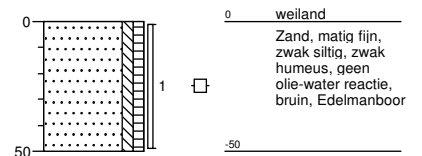

Boring: 37 boormeester M. Roelofs
Sleuflengte [m]: 0,00 Sleufbreedte [m]: 0,00

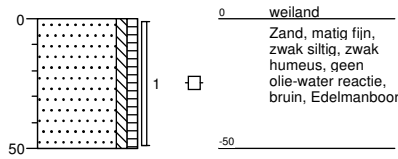

Boring: 38 boormeester M. Roelofs
Sleuflengte [m]: 0,00 Sleufbreedte [m]: 0,00

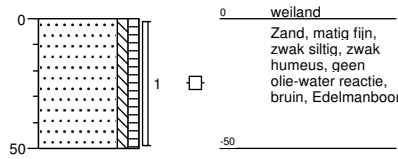

Boring: 39 boormeester M. Roelofs
Sleuflengte [m]: 0,00 Sleufbreedte [m]: 0,00

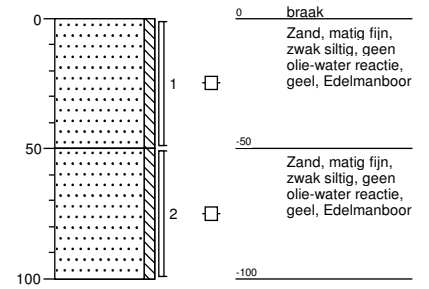

Boring: 40 boormeester M. Roelofs
Sleuflengte [m]: 0,00 Sleufbreedte [m]: 0,00

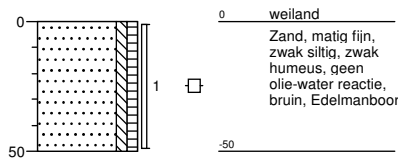

Boring: 41 boormeester M. Roelofs
Sleuflengte [m]: 0,00 Sleufbreedte [m]: 0,00

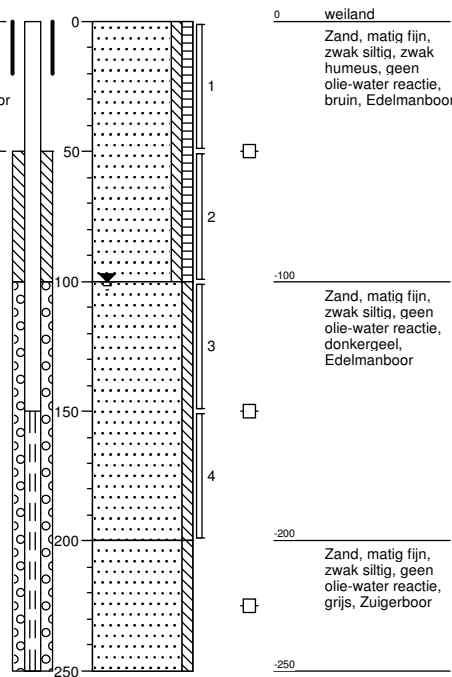

Boring: 42 boormeester M. Roelofs
Sleuflengte [m]: 0,00 Sleufbreedte [m]: 0,00

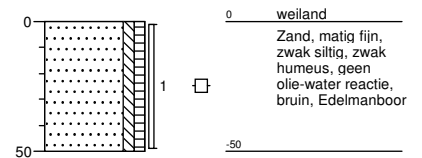

Boring: 43 boormeester M. Roelofs
Sleuflengte [m]: 0,00 Sleufbreedte [m]: 0,00

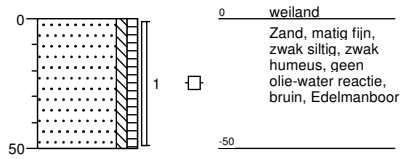

Boring: 44 boormeester M. Roelofs
Sleuflengte [m]: 0,00 Sleufbreedte [m]: 0,00

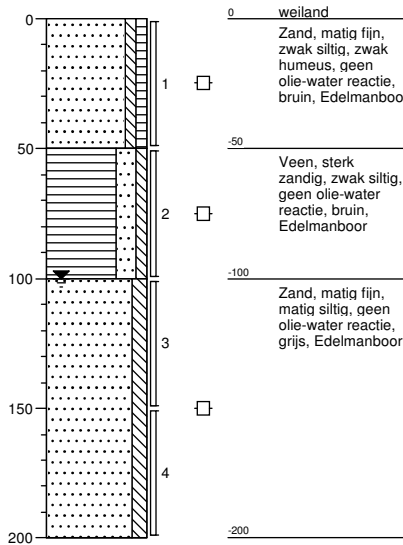

Boring: 45 boormeester M. Roelofs
Sleuflengte [m]: 0,00 Sleufbreedte [m]: 0,00

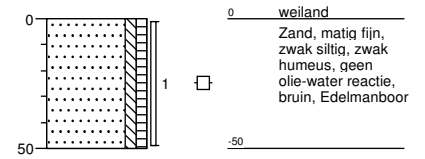

Boring: 46 boormeester M. Roelofs
Sleuflengte [m]: 0,00 Sleufbreedte [m]: 0,00

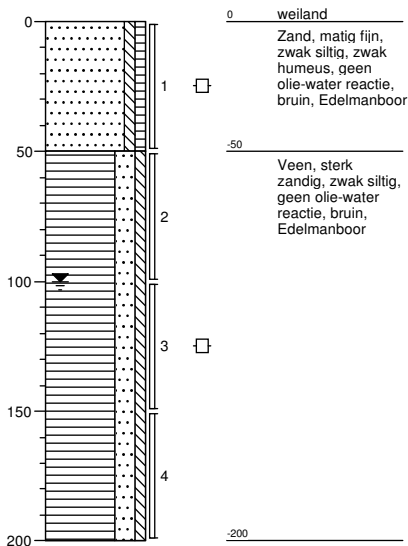

Boring: 47 boormeester M. Roelofs
Sleuflengte [m]: 0,00 Sleufbreedte [m]: 0,00

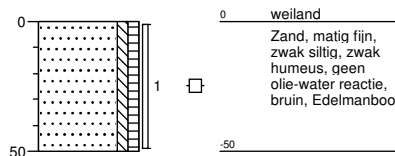

Boring: 48 boormeester M. Roelofs
Sleuflengte [m]: 0,00 Sleufbreedte [m]: 0,00

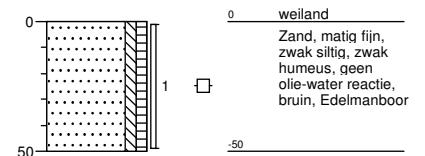

Boring: 49

boormeester M. Roelofs
 Sleuflengte [m]: 0,00 Sleufbreedte [m]: 0,00

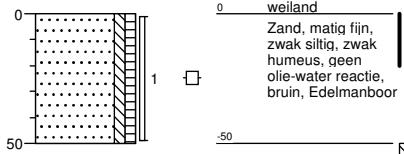

Boring: 50

boormeester M. Roelofs
 Sleuflengte [m]: 0,00 Sleufbreedte [m]: 0,00

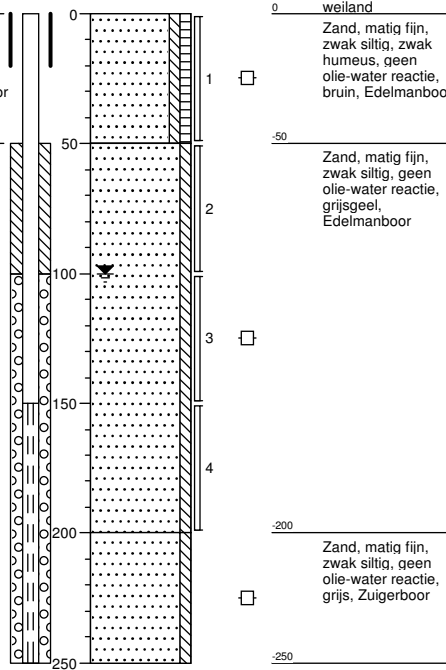

Boring: 51

boormeester M. Roelofs
 Sleuflengte [m]: 0,00 Sleufbreedte [m]: 0,00

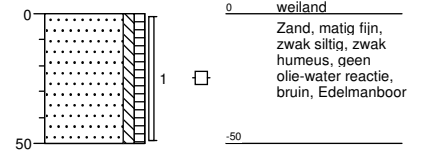

Boring: 52

boormeester M. Roelofs
 Sleuflengte [m]: 0,00 Sleufbreedte [m]: 0,00

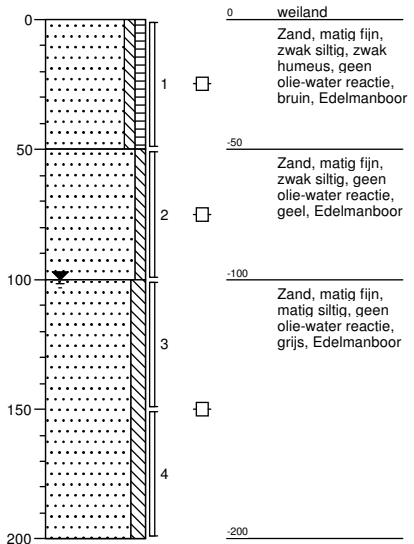

Boring: 53

boormeester M. Roelofs
 Sleuflengte [m]: 0,00 Sleufbreedte [m]: 0,00

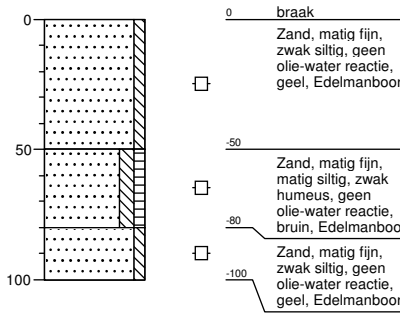

Boring: 54

boormeester M. Roelofs
 Sleuflengte [m]: 0,00 Sleufbreedte [m]: 0,00

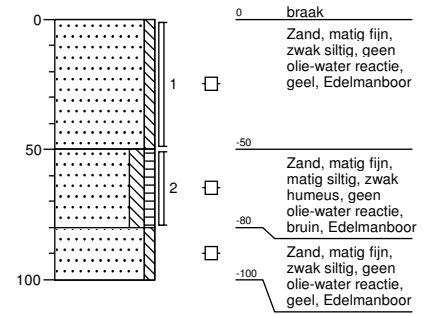

Boring: 55

boormeester M. Roelofs

Sleuflengte [m]: 0,00 Sleufbreedte [m]: 0,00

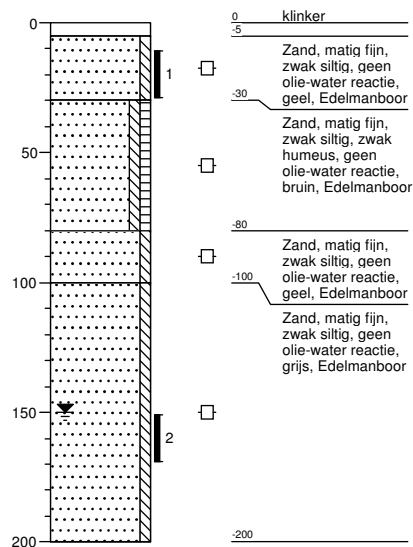

BIJLAGE 3

Toetsingstabellen en analyserapporten vaste bodem, asbest en grondwater

Project	160748: NEN/VOA Schoonengweg 6 Voorthuizen						
Certificaten	615337						
Toetsing	T.12 - Beoordeling kwaliteit van grond volgens Wbb						
Toetsversie	BoToVa 2.0.0			Toetsdatum: 22 september 2016 10:09			

Monsterreferentie	3567577						
Monsteromschrijving	MM-01 bovengrond:21-01+32-01+39-01+46-01+53-01+54-01						

Analyse	Eenheid	Analyseseres.	Gestand.Res.	Toetsoordeel	AW	T	I
<i>Lutum/Humus</i>							
Organische stof	% (m/m ds)	0.3	10				
Lutum	% (m/m ds)	1.0	25				
<i>Droogrest</i>							
droogrest	%	89.2	89.2	@			
<i>Metalen ICP-AES</i>							
barium (Ba)	mg/kg ds	< 20	< 54	@			
cadmium (Cd)	mg/kg ds	< 0.2	< 0.24	-	0.6	6.8	13
kobalt (Co)	mg/kg ds	< 3	< 7.4	-	15	102.5	190
koper (Cu)	mg/kg ds	< 5	< 7.2	-	40	115	190
kwik (Hg) FIAS/Fims	mg/kg ds	< 0.05	< 0.05	-	0.15	18.075	36
lood (Pb)	mg/kg ds	< 10	< 11	-	50	290	530
molybdeen (Mo)	mg/kg ds	< 1.5	< 1.0	-	1.5	95.75	190
nikkel (Ni)	mg/kg ds	4	12	-	35	67.5	100
zink (Zn)	mg/kg ds	< 20	< 33	-	140	430	720
<i>Minerale olie</i>							
minerale olie (florisil clean-up)	mg/kg ds	< 35	< 120	-	190	2595	5000
<i>Polycyclische koolwaterstoffen</i>							
naftaleen	mg/kg ds	< 0.05	< 0.035				
fenantreen	mg/kg ds	< 0.05	< 0.035				
anthraceen	mg/kg ds	< 0.05	< 0.035				
fluoranteen	mg/kg ds	< 0.05	< 0.035				
benzo(a)antraceen	mg/kg ds	< 0.05	< 0.035				
chryseen	mg/kg ds	< 0.05	< 0.035				
benzo(k)fluoranteen	mg/kg ds	< 0.05	< 0.035				
benzo(a)pyreen	mg/kg ds	< 0.05	< 0.035				
benzo(ghi)peryleen	mg/kg ds	< 0.05	< 0.035				
indeno(1,2,3-cd)pyreen	mg/kg ds	< 0.05	< 0.035				
<i>Sommaties</i>							
som PAK (10)	mg/kg ds	0.35	< 0.35	-	1.5	20.75	40
<i>Polychloorbifenylen</i>							
PCB - 28	mg/kg ds	< 0.001	< 0.0035				
PCB - 52	mg/kg ds	< 0.001	< 0.0035				
PCB - 101	mg/kg ds	< 0.001	< 0.0035				
PCB - 118	mg/kg ds	< 0.001	< 0.0035				
PCB - 138	mg/kg ds	< 0.001	< 0.0035				
PCB - 153	mg/kg ds	< 0.001	< 0.0035				
PCB - 180	mg/kg ds	< 0.001	< 0.0035				
<i>Sommaties</i>							
som PCBs (7)	mg/kg ds	0.005	< 0.024	-	0.02	0.51	1

Toetsoordeel monster 3567577:	Voldoet aan Achtergrondwaarde
-------------------------------	-------------------------------

Monsterreferentie		3567578					
Monsteromschrijving		MM-02: ondergrond:21-02+32-02+39-02+53-02+54-02					
Analyse	Eenheid	Analyseseres.	Gestand.Res.	Toetsoordeel	AW	T	I
<i>Lutum/Humus</i>							
Organische stof	% (m/m ds)	3.2	10				
Lutum	% (m/m ds)	1.3	25				
<i>Droogrest</i>							
droogrest	%	85.1	85.1	@			
<i>Metalen ICP-AES</i>							
barium (Ba)	mg/kg ds	< 20	< 54	@			
cadmium (Cd)	mg/kg ds	< 0.2	< 0.23	-	0.6	6.8	13
kobalt (Co)	mg/kg ds	< 3	< 7.4	-	15	102.5	190
koper (Cu)	mg/kg ds	11	22	-	40	115	190
kwik (Hg) FIAS/Fims	mg/kg ds	< 0.05	< 0.05	-	0.15	18.075	36
lood (Pb)	mg/kg ds	11	17	-	50	290	530
molybdeen (Mo)	mg/kg ds	< 1.5	< 1.0	-	1.5	95.75	190
nikkel (Ni)	mg/kg ds	< 4	< 8	-	35	67.5	100
zink (Zn)	mg/kg ds	32	74	-	140	430	720
<i>Minerale olie</i>							
minerale olie (florisil clean-up)	mg/kg ds	< 35	< 77	-	190	2595	5000
<i>Polycyclische koolwaterstoffen</i>							
naftaleen	mg/kg ds	< 0.05	< 0.035				
fenantreen	mg/kg ds	< 0.05	< 0.035				
anthraceen	mg/kg ds	< 0.05	< 0.035				
fluoranteen	mg/kg ds	0.07	0.07				
benzo(a)antraceen	mg/kg ds	< 0.05	< 0.035				
chryseen	mg/kg ds	< 0.05	< 0.035				
benzo(k)fluoranteen	mg/kg ds	< 0.05	< 0.035				
benzo(a)pyreen	mg/kg ds	< 0.05	< 0.035				
benzo(ghi)peryleen	mg/kg ds	< 0.05	< 0.035				
indeno(1,2,3-cd)pyreen	mg/kg ds	< 0.05	< 0.035				
<i>Sommaties</i>							
som PAK (10)	mg/kg ds	0.38	0.38	-	1.5	20.75	40
<i>Polychloorbifenylen</i>							
PCB - 28	mg/kg ds	< 0.001	< 0.0022				
PCB - 52	mg/kg ds	< 0.001	< 0.0022				
PCB - 101	mg/kg ds	< 0.001	< 0.0022				
PCB - 118	mg/kg ds	< 0.001	< 0.0022				
PCB - 138	mg/kg ds	< 0.001	< 0.0022				
PCB - 153	mg/kg ds	< 0.001	< 0.0022				
PCB - 180	mg/kg ds	< 0.001	< 0.0022				
<i>Sommaties</i>							
som PCBs (7)	mg/kg ds	0.005	< 0.015	-	0.02	0.51	1
Toetsoordeel monster 3567578:				Voldoet aan Achtergrondwaarde			

Monsterreferentie		3567579						
Monsteromschrijving		MM-03 bovengrond:22-01+23-01+24-01+25-01+26-01+27-01+28-01+29-01+30-01						
Analyse	Eenheid	Analyseseres.	Gestand.Res.	Toetsoordeel	AW	T	I	
<i>Lutum/Humus</i>								
Organische stof	% (m/m ds)	1.8	10					
Lutum	% (m/m ds)	14.3	25					
<i>Droogrest</i>								
droogrest	%	82.3	82.3	@				
<i>Metalen ICP-AES</i>								
barium (Ba)	mg/kg ds	22	34	@				
cadmium (Cd)	mg/kg ds	< 0.2	< 0.20	-	0.6	6.8	13	
kobalt (Co)	mg/kg ds	< 3	< 3.1	-	15	102.5	190	
koper (Cu)	mg/kg ds	6.8	9.9	-	40	115	190	
kwik (Hg) FIAS/Fims	mg/kg ds	< 0.05	< 0.04	-	0.15	18.075	36	
lood (Pb)	mg/kg ds	< 10	< 9	-	50	290	530	
molybdeen (Mo)	mg/kg ds	< 1.5	< 1.0	-	1.5	95.75	190	
nikkel (Ni)	mg/kg ds	< 4	< 4	-	35	67.5	100	
zink (Zn)	mg/kg ds	< 20	< 20	-	140	430	720	
<i>Minerale olie</i>								
minerale olie (florisil clean-up)	mg/kg ds	< 35	< 120	-	190	2595	5000	
<i>Polycyclische koolwaterstoffen</i>								
naftaleen	mg/kg ds	< 0.05	< 0.035					
fenantreen	mg/kg ds	< 0.05	< 0.035					
anthraceen	mg/kg ds	< 0.05	< 0.035					
fluoranteen	mg/kg ds	< 0.05	< 0.035					
benzo(a)antraceen	mg/kg ds	< 0.05	< 0.035					
chryseen	mg/kg ds	< 0.05	< 0.035					
benzo(k)fluoranteen	mg/kg ds	< 0.05	< 0.035					
benzo(a)pyreen	mg/kg ds	< 0.05	< 0.035					
benzo(ghi)peryleen	mg/kg ds	< 0.05	< 0.035					
indeno(1,2,3-cd)pyreen	mg/kg ds	< 0.05	< 0.035					
<i>Sommaties</i>								
som PAK (10)	mg/kg ds	0.35	< 0.35	-	1.5	20.75	40	
<i>Polychloorbifenylen</i>								
PCB - 28	mg/kg ds	< 0.001	< 0.0035					
PCB - 52	mg/kg ds	< 0.001	< 0.0035					
PCB - 101	mg/kg ds	< 0.001	< 0.0035					
PCB - 118	mg/kg ds	< 0.001	< 0.0035					
PCB - 138	mg/kg ds	< 0.001	< 0.0035					
PCB - 153	mg/kg ds	< 0.001	< 0.0035					
PCB - 180	mg/kg ds	< 0.001	< 0.0035					
<i>Sommaties</i>								
som PCBs (7)	mg/kg ds	0.005	< 0.024	-	0.02	0.51	1	
Toetsoordeel monster 3567579:				Voldoet aan Achtergrondwaarde				

Monsterreferentie		3567580						
Monsteromschrijving		MM-04 bovengrond :31-01+33-01+34-01+35-01+36-01+37-01+38-01+40-01+41-01+42-01						
Analyse	Eenheid	Analyseser.	Gestand.Res.	Toetsoordeel	AW	T	I	
<i>Lutum/Humus</i>								
Organische stof	% (m/m ds)	3.0	10					
Lutum	% (m/m ds)	5.6	25					
<i>Droogrest</i>								
droogrest	%	81.2	81.2	@				
<i>Metalen ICP-AES</i>								
barium (Ba)	mg/kg ds	22	59	@				
cadmium (Cd)	mg/kg ds	< 0.2	< 0.22	-	0.6	6.8	13	
kobalt (Co)	mg/kg ds	< 3	< 5.3	-	15	102.5	190	
koper (Cu)	mg/kg ds	15	27	-	40	115	190	
kwik (Hg) FIAS/Fims	mg/kg ds	< 0.05	< 0.05	-	0.15	18.075	36	
lood (Pb)	mg/kg ds	12	17	-	50	290	530	
molybdeen (Mo)	mg/kg ds	< 1.5	< 1.0	-	1.5	95.75	190	
nikkel (Ni)	mg/kg ds	< 4	< 6	-	35	67.5	100	
zink (Zn)	mg/kg ds	33	65	-	140	430	720	
<i>Minerale olie</i>								
minerale olie (florisil clean-up)	mg/kg ds	< 35	< 82	-	190	2595	5000	
<i>Polycyclische koolwaterstoffen</i>								
naftaleen	mg/kg ds	< 0.05	< 0.035					
fenantreen	mg/kg ds	< 0.05	< 0.035					
anthraceen	mg/kg ds	< 0.05	< 0.035					
fluoranteen	mg/kg ds	0.14	0.14					
benzo(a)antraceen	mg/kg ds	0.08	0.08					
chryseen	mg/kg ds	0.11	0.11					
benzo(k)fluoranteen	mg/kg ds	0.07	0.07					
benzo(a)pyreen	mg/kg ds	0.11	0.11					
benzo(ghi)peryleen	mg/kg ds	0.07	0.07					
indeno(1,2,3-cd)pyreen	mg/kg ds	0.09	0.09					
<i>Sommaties</i>								
som PAK (10)	mg/kg ds	0.78	0.78	-	1.5	20.75	40	
<i>Polychloorbifenylen</i>								
PCB - 28	mg/kg ds	< 0.001	< 0.0023					
PCB - 52	mg/kg ds	< 0.001	< 0.0023					
PCB - 101	mg/kg ds	< 0.001	< 0.0023					
PCB - 118	mg/kg ds	< 0.001	< 0.0023					
PCB - 138	mg/kg ds	< 0.001	< 0.0023					
PCB - 153	mg/kg ds	< 0.001	< 0.0023					
PCB - 180	mg/kg ds	< 0.001	< 0.0023					
<i>Sommaties</i>								
som PCBs (7)	mg/kg ds	0.005	< 0.016	-	0.02	0.51	1	
Toetsoordeel monster 3567580:				Voldoet aan Achtergrondwaarde				

Monsterreferentie		3567581						
Monsteromschrijving		MM-05 bovengrond:43-01+44-01+45-01+47-01+48-01+49-01+50-01+51-01+52-01						
Analyse	Eenheid	Analyseseres.	Gestand.Res.	Toetsoordeel	AW	T	I	
<i>Lutum/Humus</i>								
Organische stof	% (m/m ds)	3.0	10					
Lutum	% (m/m ds)	5.0	25					
<i>Droogrest</i>								
droogrest	%	82.4	82.4	@				
<i>Metalen ICP-AES</i>								
barium (Ba)	mg/kg ds	< 20	< 39	@				
cadmium (Cd)	mg/kg ds	< 0.2	< 0.22	-	0.6	6.8	13	
kobalt (Co)	mg/kg ds	< 3	< 5.6	-	15	102.5	190	
koper (Cu)	mg/kg ds	7.8	14	-	40	115	190	
kwik (Hg) FIAS/Fims	mg/kg ds	< 0.05	< 0.05	-	0.15	18.075	36	
lood (Pb)	mg/kg ds	< 10	< 10	-	50	290	530	
molybdeen (Mo)	mg/kg ds	< 1.5	< 1.0	-	1.5	95.75	190	
nikkel (Ni)	mg/kg ds	< 4	< 7	-	35	67.5	100	
zink (Zn)	mg/kg ds	28	56	-	140	430	720	
<i>Minerale olie</i>								
minerale olie (florisil clean-up)	mg/kg ds	< 35	< 82	-	190	2595	5000	
<i>Polycyclische koolwaterstoffen</i>								
naftaleen	mg/kg ds	< 0.05	< 0.035					
fenantreen	mg/kg ds	0.25	0.25					
anthraceen	mg/kg ds	0.07	0.07					
fluoranteen	mg/kg ds	0.5	0.5					
benzo(a)antraceen	mg/kg ds	0.31	0.31					
chryseen	mg/kg ds	0.38	0.38					
benzo(k)fluoranteen	mg/kg ds	0.21	0.21					
benzo(a)pyreen	mg/kg ds	0.31	0.31					
benzo(ghi)peryleen	mg/kg ds	0.21	0.21					
indeno(1,2,3-cd)pyreen	mg/kg ds	0.27	0.27					
<i>Sommaties</i>								
som PAK (10)	mg/kg ds	2.5	2.5	1.7 AW(WO)	1.5	20.75	40	
<i>Polychloorbifenylen</i>								
PCB - 28	mg/kg ds	< 0.001	< 0.0023					
PCB - 52	mg/kg ds	< 0.001	< 0.0023					
PCB - 101	mg/kg ds	< 0.001	< 0.0023					
PCB - 118	mg/kg ds	< 0.001	< 0.0023					
PCB - 138	mg/kg ds	< 0.001	< 0.0023					
PCB - 153	mg/kg ds	< 0.001	< 0.0023					
PCB - 180	mg/kg ds	< 0.001	< 0.0023					
<i>Sommaties</i>								
som PCBs (7)	mg/kg ds	0.005	< 0.016	-	0.02	0.51	1	
Toetsoordeel monster 3567581:				Voldoet aan Achtergrondwaarde				

Monsterreferentie		3567582						
Monsteromschrijving		MM-06 ondergrond :25-02+25-03+25-04+29-02+29-03+29-04+34-02+34-03+34-04						
Analyse	Eenheid	Analyseser.	Gestand.Res.	Toetsoordeel	AW	T	I	
<i>Lutum/Humus</i>								
Organische stof	% (m/m ds)	0.6	10					
Lutum	% (m/m ds)	2.4	25					
<i>Droogrest</i>								
droogrest	%	82.1	82.1	@				
<i>Metalen ICP-AES</i>								
barium (Ba)	mg/kg ds	21	78	@				
cadmium (Cd)	mg/kg ds	< 0.2	< 0.24	-	0.6	6.8	13	
kobalt (Co)	mg/kg ds	< 3	< 7.1	-	15	102.5	190	
koper (Cu)	mg/kg ds	< 5	< 7.1	-	40	115	190	
kwik (Hg) FIAS/Fims	mg/kg ds	< 0.05	< 0.05	-	0.15	18.075	36	
lood (Pb)	mg/kg ds	< 10	< 11	-	50	290	530	
molybdeen (Mo)	mg/kg ds	< 1.5	< 1.0	-	1.5	95.75	190	
nikkel (Ni)	mg/kg ds	5	14	-	35	67.5	100	
zink (Zn)	mg/kg ds	< 20	< 33	-	140	430	720	
<i>Minerale olie</i>								
minerale olie (florisil clean-up)	mg/kg ds	< 35	< 120	-	190	2595	5000	
<i>Polycyclische koolwaterstoffen</i>								
naftaleen	mg/kg ds	< 0.05	< 0.035					
fenantreen	mg/kg ds	< 0.05	< 0.035					
anthraceen	mg/kg ds	< 0.05	< 0.035					
fluoranteen	mg/kg ds	< 0.05	< 0.035					
benzo(a)antraceen	mg/kg ds	< 0.05	< 0.035					
chryseen	mg/kg ds	< 0.05	< 0.035					
benzo(k)fluoranteen	mg/kg ds	< 0.05	< 0.035					
benzo(a)pyreen	mg/kg ds	< 0.05	< 0.035					
benzo(ghi)peryleen	mg/kg ds	< 0.05	< 0.035					
indeno(1,2,3-cd)pyreen	mg/kg ds	< 0.05	< 0.035					
<i>Sommaties</i>								
som PAK (10)	mg/kg ds	0.35	< 0.35	-	1.5	20.75	40	
<i>Polychloorbifenylen</i>								
PCB - 28	mg/kg ds	< 0.001	< 0.0035					
PCB - 52	mg/kg ds	< 0.001	< 0.0035					
PCB - 101	mg/kg ds	< 0.001	< 0.0035					
PCB - 118	mg/kg ds	< 0.001	< 0.0035					
PCB - 138	mg/kg ds	< 0.001	< 0.0035					
PCB - 153	mg/kg ds	< 0.001	< 0.0035					
PCB - 180	mg/kg ds	< 0.001	< 0.0035					
<i>Sommaties</i>								
som PCBs (7)	mg/kg ds	0.005	< 0.024	-	0.02	0.51	1	
Toetsoordeel monster 3567582:				Voldoet aan Achtergrondwaarde				

Monsterreferentie		3567583						
Monsteromschrijving		MM-07: ondergrond :41-03+41-04+44-03+44-04+50-02+50-03+50-04+52-02+52-03+52-04						
Analyse	Eenheid	Analyseser.	Gestand.Res.	Toetsoordeel	AW	T	I	
<i>Lutum/Humus</i>								
Organische stof	% (m/m ds)	0.2	10					
Lutum	% (m/m ds)	4.8	25					
<i>Droogrest</i>								
droogrest	%	82.2	82.2	@				
<i>Metalen ICP-AES</i>								
barium (Ba)	mg/kg ds	< 20	< 40	@				
cadmium (Cd)	mg/kg ds	< 0.2	< 0.23	-	0.6	6.8	13	
kobalt (Co)	mg/kg ds	< 3	< 5.7	-	15	102.5	190	
koper (Cu)	mg/kg ds	< 5	< 6.6	-	40	115	190	
kwik (Hg) FIAS/Fims	mg/kg ds	< 0.05	< 0.05	-	0.15	18.075	36	
lood (Pb)	mg/kg ds	< 10	< 10	-	50	290	530	
molybdeen (Mo)	mg/kg ds	< 1.5	< 1.0	-	1.5	95.75	190	
nikkel (Ni)	mg/kg ds	5	12	-	35	67.5	100	
zink (Zn)	mg/kg ds	< 20	< 29	-	140	430	720	
<i>Minerale olie</i>								
minerale olie (florisil clean-up)	mg/kg ds	< 35	< 120	-	190	2595	5000	
<i>Polycyclische koolwaterstoffen</i>								
naftaleen	mg/kg ds	< 0.05	< 0.035					
fenantreen	mg/kg ds	< 0.05	< 0.035					
anthraceen	mg/kg ds	< 0.05	< 0.035					
fluoranteen	mg/kg ds	< 0.05	< 0.035					
benzo(a)antraceen	mg/kg ds	< 0.05	< 0.035					
chryseen	mg/kg ds	< 0.05	< 0.035					
benzo(k)fluoranteen	mg/kg ds	< 0.05	< 0.035					
benzo(a)pyreen	mg/kg ds	< 0.05	< 0.035					
benzo(ghi)peryleen	mg/kg ds	< 0.05	< 0.035					
indeno(1,2,3-cd)pyreen	mg/kg ds	< 0.05	< 0.035					
<i>Sommaties</i>								
som PAK (10)	mg/kg ds	0.35	< 0.35	-	1.5	20.75	40	
<i>Polychloorbifenylen</i>								
PCB - 28	mg/kg ds	< 0.001	< 0.0035					
PCB - 52	mg/kg ds	< 0.001	< 0.0035					
PCB - 101	mg/kg ds	< 0.001	< 0.0035					
PCB - 118	mg/kg ds	< 0.001	< 0.0035					
PCB - 138	mg/kg ds	< 0.001	< 0.0035					
PCB - 153	mg/kg ds	< 0.001	< 0.0035					
PCB - 180	mg/kg ds	< 0.001	< 0.0035					
<i>Sommaties</i>								
som PCBs (7)	mg/kg ds	0.005	< 0.024	-	0.02	0.51	1	
Toetsoordeel monster 3567583:				Voldoet aan Achtergrondwaarde				

Monsterreferentie		3567584					
Monsteromschrijving		MM-08 bovengrond [erf]:10-01+11-01+13-01+14-01					
Analyse	Eenheid	Analyseseres.	Gestand.Res.	Toetsoordeel	AW	T	I
<i>Lutum/Humus</i>							
Organische stof	% (m/m ds)	1.3	10				
Lutum	% (m/m ds)	1.0	25				
<i>Droogrest</i>							
droogrest	%	89.7	89.7	@			
<i>Metalen ICP-AES</i>							
barium (Ba)	mg/kg ds	< 20	< 54	@			
cadmium (Cd)	mg/kg ds	< 0.2	< 0.24	-	0.6	6.8	13
kobalt (Co)	mg/kg ds	< 3	< 7.4	-	15	102.5	190
koper (Cu)	mg/kg ds	< 5	< 7.2	-	40	115	190
kwik (Hg) FIAS/Fims	mg/kg ds	< 0.05	< 0.05	-	0.15	18.075	36
lood (Pb)	mg/kg ds	< 10	< 11	-	50	290	530
molybdeen (Mo)	mg/kg ds	< 1.5	< 1.0	-	1.5	95.75	190
nikkel (Ni)	mg/kg ds	< 4	< 8	-	35	67.5	100
zink (Zn)	mg/kg ds	28	66	-	140	430	720
<i>Minerale olie</i>							
minerale olie (florisil clean-up)	mg/kg ds	< 35	< 120	-	190	2595	5000
<i>Polycyclische koolwaterstoffen</i>							
naftaleen	mg/kg ds	< 0.05	< 0.035				
fenantreen	mg/kg ds	< 0.05	< 0.035				
anthraceen	mg/kg ds	< 0.05	< 0.035				
fluoranteen	mg/kg ds	0.08	0.08				
benzo(a)antraceen	mg/kg ds	< 0.05	< 0.035				
chryseen	mg/kg ds	0.07	0.07				
benzo(k)fluoranteen	mg/kg ds	0.06	0.06				
benzo(a)pyreen	mg/kg ds	0.06	0.06				
benzo(ghi)peryleen	mg/kg ds	0.06	0.06				
indeno(1,2,3-cd)pyreen	mg/kg ds	0.07	0.07				
<i>Sommaties</i>							
som PAK (10)	mg/kg ds	0.54	0.54	-	1.5	20.75	40
<i>Polychloorbifenylen</i>							
PCB - 28	mg/kg ds	< 0.001	< 0.0035				
PCB - 52	mg/kg ds	< 0.001	< 0.0035				
PCB - 101	mg/kg ds	< 0.001	< 0.0035				
PCB - 118	mg/kg ds	< 0.001	< 0.0035				
PCB - 138	mg/kg ds	< 0.001	< 0.0035				
PCB - 153	mg/kg ds	< 0.001	< 0.0035				
PCB - 180	mg/kg ds	< 0.001	< 0.0035				
<i>Sommaties</i>							
som PCBs (7)	mg/kg ds	0.005	< 0.024	-	0.02	0.51	1
Toetsoordeel monster 3567584:				Voldoet aan Achtergrondwaarde			

Legenda

@	Geen toetsoordeel mogelijk
x AW(WO)	x maal Achtergrondwaarde (Wonen)
-	<= Achtergrondwaarde

Project	160748: NEN/VOA Schoonengweg 6 Voorthuizen						
Certificaten	616258						
Toetsing	T.12 - Beoordeling kwaliteit van grond volgens Wbb						
Toetsversie	BoToVa 2.0.0			Toetsdatum: 22 september 2016 10:12			

Monsterreferentie	3666657						
Monsteromschrijving	MM-09 bovengrond erf:1-01 +2-01+4-01+5-01+6-01+7-01+8-01+9-01						

Analyse	Eenheid	Analyseser.	Gestand.Res.	Toetsoordeel	AW	T	I
<i>Lutum/Humus</i>							
Organische stof	% (m/m ds)	3.4	10				
Lutum	% (m/m ds)	2.6	25				
<i>Droogrest</i>							
droogrest	%	86	86.0	@			
<i>Metalen ICP-AES</i>							
barium (Ba)	mg/kg ds	< 20	< 50	@			
cadmium (Cd)	mg/kg ds	< 0.2	< 0.22	-	0.6	6.8	13
kobalt (Co)	mg/kg ds	< 3	< 6.9	-	15	102.5	190
koper (Cu)	mg/kg ds	7.3	14	-	40	115	190
kwik (Hg) FIAS/Fims	mg/kg ds	< 0.05	< 0.05	-	0.15	18.075	36
lood (Pb)	mg/kg ds	17	26	-	50	290	530
molybdeen (Mo)	mg/kg ds	< 1.5	< 1.0	-	1.5	95.75	190
nikkel (Ni)	mg/kg ds	< 4	< 8	-	35	67.5	100
zink (Zn)	mg/kg ds	23	51	-	140	430	720
<i>Minerale olie</i>							
minerale olie (florisil clean-up)	mg/kg ds	< 35	< 72	-	190	2595	5000
<i>Polycyclische koolwaterstoffen</i>							
naftaleen	mg/kg ds	< 0.05	< 0.035				
fenantreen	mg/kg ds	< 0.05	< 0.035				
anthraceen	mg/kg ds	< 0.05	< 0.035				
fluoranteen	mg/kg ds	0.1	0.1				
benzo(a)antraceen	mg/kg ds	0.07	0.07				
chryseen	mg/kg ds	0.09	0.09				
benzo(k)fluoranteen	mg/kg ds	0.07	0.07				
benzo(a)pyreen	mg/kg ds	0.08	0.08				
benzo(ghi)peryleen	mg/kg ds	< 0.05	< 0.035				
indeno(1,2,3-cd)pyreen	mg/kg ds	0.05	0.05				
<i>Sommaties</i>							
som PAK (10)	mg/kg ds	0.6	0.6	-	1.5	20.75	40
<i>Polychloorbifenylen</i>							
PCB - 28	mg/kg ds	< 0.001	< 0.0021				
PCB - 52	mg/kg ds	< 0.001	< 0.0021				
PCB - 101	mg/kg ds	< 0.001	< 0.0021				
PCB - 118	mg/kg ds	< 0.001	< 0.0021				
PCB - 138	mg/kg ds	0.001	0.0029				
PCB - 153	mg/kg ds	< 0.001	< 0.0021				
PCB - 180	mg/kg ds	< 0.001	< 0.0021				
<i>Sommaties</i>							
som PCBs (7)	mg/kg ds	0.005	0.015	-	0.02	0.51	1

Toetsoordeel monster 3666657:	Voldoet aan Achtergrondwaarde
-------------------------------	-------------------------------

Monsterreferentie		366658						
Monsteromschrijving		MM-10 : bovengrond erf:12-01+15-01+16-01+17-01+18-01+19-01+20-01						
Analyse	Eenheid	Analyses.	Gestand.Res.	Toetsoordeel	AW	T	I	
<i>Lutum/Humus</i>								
Organische stof	% (m/m ds)	1.4	10					
Lutum	% (m/m ds)	1.5	25					
<i>Droogrest</i>								
droogrest	%	94	94.0	@				
<i>Metalen ICP-AES</i>								
barium (Ba)	mg/kg ds	< 20	< 54	@				
cadmium (Cd)	mg/kg ds	< 0.2	< 0.24	-	0.6	6.8	13	
kobalt (Co)	mg/kg ds	< 3	< 7.4	-	15	102.5	190	
koper (Cu)	mg/kg ds	< 5	< 7.2	-	40	115	190	
kwik (Hg) FIAS/Fims	mg/kg ds	< 0.05	< 0.05	-	0.15	18.075	36	
lood (Pb)	mg/kg ds	< 10	< 11	-	50	290	530	
molybdeen (Mo)	mg/kg ds	< 1.5	< 1.0	-	1.5	95.75	190	
nikkel (Ni)	mg/kg ds	< 4	< 8	-	35	67.5	100	
zink (Zn)	mg/kg ds	< 20	< 33	-	140	430	720	
<i>Minerale olie</i>								
minerale olie (florisil clean-up)	mg/kg ds	< 35	< 120	-	190	2595	5000	
<i>Polycyclische koolwaterstoffen</i>								
naftaleen	mg/kg ds	< 0.05	< 0.035					
fenantreen	mg/kg ds	0.07	0.07					
anthraceen	mg/kg ds	< 0.05	< 0.035					
fluoranteen	mg/kg ds	0.14	0.14					
benzo(a)antraceen	mg/kg ds	0.07	0.07					
chryseen	mg/kg ds	0.11	0.11					
benzo(k)fluoranteen	mg/kg ds	0.07	0.07					
benzo(a)pyreen	mg/kg ds	0.09	0.09					
benzo(ghi)peryleen	mg/kg ds	0.06	0.06					
indeno(1,2,3-cd)pyreen	mg/kg ds	0.06	0.06					
<i>Sommaties</i>								
som PAK (10)	mg/kg ds	0.74	0.74	-	1.5	20.75	40	
<i>Polychloorbifenylen</i>								
PCB - 28	mg/kg ds	< 0.001	< 0.0035					
PCB - 52	mg/kg ds	< 0.001	< 0.0035					
PCB - 101	mg/kg ds	< 0.001	< 0.0035					
PCB - 118	mg/kg ds	< 0.001	< 0.0035					
PCB - 138	mg/kg ds	< 0.001	< 0.0035					
PCB - 153	mg/kg ds	< 0.001	< 0.0035					
PCB - 180	mg/kg ds	< 0.001	< 0.0035					
<i>Sommaties</i>								
som PCBs (7)	mg/kg ds	0.005	< 0.024	-	0.02	0.51	1	
Toetsoordeel monster 366658:				Voldoet aan Achtergrondwaarde				

Monsterreferentie		3666659						
Monsteromschrijving		MM-11: ondergrond erf:2-02+2-03+2-04+4-02+4-03+4-04+6-02+6-03+6-04						
Analyse	Eenheid	Analyseseres.	Gestand.Res.	Toetsoordeel	AW	T	I	
<i>Lutum/Humus</i>								
Organische stof	% (m/m ds)	0.6	10					
Lutum	% (m/m ds)	1.9	25					
<i>Droogrest</i>								
droogrest	%	87.4	87.4	@				
<i>Metalen ICP-AES</i>								
barium (Ba)	mg/kg ds	< 20	< 54	@				
cadmium (Cd)	mg/kg ds	< 0.2	< 0.24	-	0.6	6.8	13	
kobalt (Co)	mg/kg ds	< 3	< 7.4	-	15	102.5	190	
koper (Cu)	mg/kg ds	< 5	< 7.2	-	40	115	190	
kwik (Hg) FIAS/Fims	mg/kg ds	< 0.05	< 0.05	-	0.15	18.075	36	
lood (Pb)	mg/kg ds	< 10	< 11	-	50	290	530	
molybdeen (Mo)	mg/kg ds	< 1.5	< 1.0	-	1.5	95.75	190	
nikkel (Ni)	mg/kg ds	< 4	< 8	-	35	67.5	100	
zink (Zn)	mg/kg ds	< 20	< 33	-	140	430	720	
<i>Minerale olie</i>								
minerale olie (florisil clean-up)	mg/kg ds	< 35	< 120	-	190	2595	5000	
<i>Polycyclische koolwaterstoffen</i>								
naftaleen	mg/kg ds	< 0.05	< 0.035					
fenantreen	mg/kg ds	< 0.05	< 0.035					
anthraceen	mg/kg ds	< 0.05	< 0.035					
fluoranteen	mg/kg ds	< 0.05	< 0.035					
benzo(a)antraceen	mg/kg ds	< 0.05	< 0.035					
chryseen	mg/kg ds	< 0.05	< 0.035					
benzo(k)fluoranteen	mg/kg ds	< 0.05	< 0.035					
benzo(a)pyreen	mg/kg ds	< 0.05	< 0.035					
benzo(ghi)peryleen	mg/kg ds	< 0.05	< 0.035					
indeno(1,2,3-cd)pyreen	mg/kg ds	< 0.05	< 0.035					
<i>Sommaties</i>								
som PAK (10)	mg/kg ds	0.35	< 0.35	-	1.5	20.75	40	
<i>Polychloorbifenylen</i>								
PCB - 28	mg/kg ds	< 0.001	< 0.0035					
PCB - 52	mg/kg ds	< 0.001	< 0.0035					
PCB - 101	mg/kg ds	< 0.001	< 0.0035					
PCB - 118	mg/kg ds	< 0.001	< 0.0035					
PCB - 138	mg/kg ds	< 0.001	< 0.0035					
PCB - 153	mg/kg ds	< 0.001	< 0.0035					
PCB - 180	mg/kg ds	< 0.001	< 0.0035					
<i>Sommaties</i>								
som PCBs (7)	mg/kg ds	0.005	< 0.024	-	0.02	0.51	1	
Toetsoordeel monster 3666659:				Voldoet aan Achtergrondwaarde				

Monsterreferentie		3666660					
Monsteromschrijving		MM-12 ondergrond erf:9-02+9-03+9-04+20-02+20-03+20-04					
Analyse	Eenheid	Analyseseres.	Gestand.Res.	Toetsoordeel	AW	T	I
<i>Lutum/Humus</i>							
Organische stof	% (m/m ds)	0.7	10				
Lutum	% (m/m ds)	3.2	25				
<i>Droogrest</i>							
droogrest	%	84.4	84.4	@			
<i>Metalen ICP-AES</i>							
barium (Ba)	mg/kg ds	< 20	< 47	@			
cadmium (Cd)	mg/kg ds	< 0.2	< 0.24	-	0.6	6.8	13
kobalt (Co)	mg/kg ds	< 3	< 6.5	-	15	102.5	190
koper (Cu)	mg/kg ds	< 5	< 7.0	-	40	115	190
kwik (Hg) FIAS/Fims	mg/kg ds	< 0.05	< 0.05	-	0.15	18.075	36
lood (Pb)	mg/kg ds	< 10	< 11	-	50	290	530
molybdeen (Mo)	mg/kg ds	< 1.5	< 1.0	-	1.5	95.75	190
nikkel (Ni)	mg/kg ds	< 4	< 7	-	35	67.5	100
zink (Zn)	mg/kg ds	< 20	< 31	-	140	430	720
<i>Minerale olie</i>							
minerale olie (florisil clean-up)	mg/kg ds	< 35	< 120	-	190	2595	5000
<i>Polycyclische koolwaterstoffen</i>							
naftaleen	mg/kg ds	< 0.05	< 0.035				
fenantreen	mg/kg ds	< 0.05	< 0.035				
anthraceen	mg/kg ds	< 0.05	< 0.035				
fluoranteen	mg/kg ds	< 0.05	< 0.035				
benzo(a)antraceen	mg/kg ds	< 0.05	< 0.035				
chryseen	mg/kg ds	< 0.05	< 0.035				
benzo(k)fluoranteen	mg/kg ds	< 0.05	< 0.035				
benzo(a)pyreen	mg/kg ds	< 0.05	< 0.035				
benzo(ghi)peryleen	mg/kg ds	< 0.05	< 0.035				
indeno(1,2,3-cd)pyreen	mg/kg ds	< 0.05	< 0.035				
<i>Sommaties</i>							
som PAK (10)	mg/kg ds	0.35	< 0.35	-	1.5	20.75	40
<i>Polychloorbifenylen</i>							
PCB - 28	mg/kg ds	< 0.001	< 0.0035				
PCB - 52	mg/kg ds	< 0.001	< 0.0035				
PCB - 101	mg/kg ds	< 0.001	< 0.0035				
PCB - 118	mg/kg ds	< 0.001	< 0.0035				
PCB - 138	mg/kg ds	< 0.001	< 0.0035				
PCB - 153	mg/kg ds	< 0.001	< 0.0035				
PCB - 180	mg/kg ds	< 0.001	< 0.0035				
<i>Sommaties</i>							
som PCBs (7)	mg/kg ds	0.005	< 0.024	-	0.02	0.51	1
Toetsoordeel monster 3666660:				Voldoet aan Achtergrondwaarde			

Monsterreferentie		3666661						
Monsteromschrijving		MM-13 ondergrond erf:15-02+15-03+15-04+18-02+18-03+18-04+16-02+16-03+16-04						
Analyse	Eenheid	Analyseseres.	Gestand.Res.	Toetsoordeel	AW	T	I	
<i>Lutum/Humus</i>								
Organische stof	% (m/m ds)	0.6	10					
Lutum	% (m/m ds)	2.1	25					
<i>Droogrest</i>								
droogrest	%	89.4	89.4	@				
<i>Metalen ICP-AES</i>								
barium (Ba)	mg/kg ds	< 20	< 54	@				
cadmium (Cd)	mg/kg ds	< 0.2	< 0.24	-	0.6	6.8	13	
kobalt (Co)	mg/kg ds	< 3	< 7.3	-	15	102.5	190	
koper (Cu)	mg/kg ds	< 5	< 7.2	-	40	115	190	
kwik (Hg) FIAS/Fims	mg/kg ds	< 0.05	< 0.05	-	0.15	18.075	36	
lood (Pb)	mg/kg ds	< 10	< 11	-	50	290	530	
molybdeen (Mo)	mg/kg ds	< 1.5	< 1.0	-	1.5	95.75	190	
nikkel (Ni)	mg/kg ds	< 4	< 8	-	35	67.5	100	
zink (Zn)	mg/kg ds	< 20	< 33	-	140	430	720	
<i>Minerale olie</i>								
minerale olie (florisil clean-up)	mg/kg ds	< 35	< 120	-	190	2595	5000	
<i>Polycyclische koolwaterstoffen</i>								
naftaleen	mg/kg ds	< 0.05	< 0.035					
fenantreen	mg/kg ds	< 0.05	< 0.035					
anthraceen	mg/kg ds	< 0.05	< 0.035					
fluoranteen	mg/kg ds	< 0.05	< 0.035					
benzo(a)antraceen	mg/kg ds	< 0.05	< 0.035					
chryseen	mg/kg ds	< 0.05	< 0.035					
benzo(k)fluoranteen	mg/kg ds	< 0.05	< 0.035					
benzo(a)pyreen	mg/kg ds	< 0.05	< 0.035					
benzo(ghi)peryleen	mg/kg ds	< 0.05	< 0.035					
indeno(1,2,3-cd)pyreen	mg/kg ds	< 0.05	< 0.035					
<i>Sommaties</i>								
som PAK (10)	mg/kg ds	0.35	< 0.35	-	1.5	20.75	40	
<i>Polychloorbifenylen</i>								
PCB - 28	mg/kg ds	< 0.001	< 0.0035					
PCB - 52	mg/kg ds	< 0.001	< 0.0035					
PCB - 101	mg/kg ds	< 0.001	< 0.0035					
PCB - 118	mg/kg ds	< 0.001	< 0.0035					
PCB - 138	mg/kg ds	< 0.001	< 0.0035					
PCB - 153	mg/kg ds	< 0.001	< 0.0035					
PCB - 180	mg/kg ds	< 0.001	< 0.0035					
<i>Sommaties</i>								
som PCBs (7)	mg/kg ds	0.005	< 0.024	-	0.02	0.51	1	
Toetsoordeel monster 3666661:				Voldoet aan Achtergrondwaarde				

Monsterreferentie		3666662						
Monsteromschrijving		11-01A bg. tank :.						
Analyse	Eenheid	Analyseseres.	Gestand.Res.	Toetsoordeel	AW	T	I	
<i>Lutum/Humus</i>								
Organische stof	% (m/m ds)	0.3	10					
Lutum	% (m/m ds)	2.0	25					
<i>Droogrest</i>								
droogrest	%	93.4	93.4	@				
<i>Minerale olie</i>								
minerale olie (florisil clean-up)	mg/kg ds	< 35	< 120	-	190	2595	5000	
<i>Vluchtige aromaten</i>								
benzeen	mg/kg ds	< 0.05	< 0.18	-	0.2	0.65	1.1	
ethylbenzeen	mg/kg ds	< 0.05	< 0.18	-	0.2	55.1	110	
naftaleen	mg/kg ds	< 0.05	< 0.035					
tolueen	mg/kg ds	< 0.05	< 0.18	-	0.2	16.1	32	
xyleen (ortho)	mg/kg ds	< 0.05	< 0.18					
xyleen (som m+p)	mg/kg ds	< 0.1	< 0.35					
<i>Sommaties aromaten</i>								
som aromaten (BTEX)	mg/kg ds	0.21	0.21	@				
som xylenen (o/m/p)	mg/kg ds	0.1	< 0.52	-	0.45	8.725	17	
Toetsoordeel monster 3666662:				Voldoet aan Achtergrondwaarde				

Analyse	Eenheid	Analyseseres.	Gestand.Res.	Toetsoordeel	AW	T	I
<i>Lutum/Humus</i>							
Organische stof	% (m/m ds)	0.4	10				
Lutum	% (m/m ds)	2.0	25				
<i>Droogrest</i>							
droogrest	%	91.3	91.3	@			
<i>Minerale olie</i>							
minerale olie (florisil clean-up)	mg/kg ds	< 35	< 120	-	190	2595	5000
<i>Vluchtige aromaten</i>							
benzeen	mg/kg ds	< 0.05	< 0.18	-	0.2	0.65	1.1
ethylbenzeen	mg/kg ds	< 0.05	< 0.18	-	0.2	55.1	110
naftaleen	mg/kg ds	< 0.05	< 0.035				
tolueen	mg/kg ds	< 0.05	< 0.18	-	0.2	16.1	32
xyleen (ortho)	mg/kg ds	< 0.05	< 0.18				
xyleen (som m+p)	mg/kg ds	< 0.1	< 0.35				
<i>Sommaties aromaten</i>							
som aromaten (BTEX)	mg/kg ds	0.21	0.21	@			
som xylenen (o/m/p)	mg/kg ds	0.1	< 0.52	-	0.45	8.725	17
Toetsoordeel monster 3666663:				Voldoet aan Achtergrondwaarde			

Legenda	
@	Geen toetsoordeel mogelijk
-	<= Achtergrondwaarde

Project	160748: NEN/VOA Schoonengweg 6 Voorthuizen						
Certificaten	617497						
Toetsing	T.13 - Beoordeling kwaliteit van grondwater volgens Wbb						
Toetsversie	BoToVa 1.1.0			Toetsdatum: 22 september 2016 10:13			

Monsterreferentie	3766414						
Monsteromschrijving	peilbuis 6.:						

Analyse	Eenheid	Analyseseres.	Toetsoordeel	S	T	I	
---------	---------	---------------	--------------	---	---	---	--

Metalen ICP-MS (opgelost)

barium (Ba)	µg/l	100	2.0 S	50	337.5	625	
cadmium (Cd)	µg/l	< 0.2	-	0.4	3.2	6	
kobalt (Co)	µg/l	< 2	-	20	60	100	
koper (Cu)	µg/l	2.3	-	15	45	75	
Kwik (Hg) niet vluchtig	µg/l	< 0.05	-	0.05	0.175	0.3	
lood (Pb)	µg/l	< 2	-	15	45	75	
molybdeen (Mo)	µg/l	< 2	-	5	152.5	300	
nikkel (Ni)	µg/l	3.5	-	15	45	75	
zink (Zn)	µg/l	66	1.0 S	65	432.5	800	

Minerale olie

minerale olie (florisil clean-up)	µg/l	< 50	-	50	325	600	
-----------------------------------	------	------	---	----	-----	-----	--

Vluchtige aromaten

benzeen	µg/l	< 0.2	-	0.2	15.1	30	
ethylbenzeen	µg/l	< 0.2	-	4	77	150	
naftaleen	µg/l	< 0.02	-	0.01	35.005	70	
styreen	µg/l	< 0.2	-	6	153	300	
tolueen	µg/l	< 0.2	-	7	503.5	1000	
xyleen (ortho)	µg/l	< 0.1					
xyleen (som m+p)	µg/l	< 0.2					

Sommaties aromaten

som xylenen	µg/l	0.2	-	0.2	35.1	70	
-------------	------	-----	---	-----	------	----	--

Vluchtige chlooralifaten

dichloormethaan	µg/l	< 0.2	-	0.01	500.005	1000	
1,1-dichloorethaan	µg/l	< 0.2	-	7	453.5	900	
1,2-dichloorethaan	µg/l	< 0.2	-	7	203.5	400	
1,1-dichlooretheen	µg/l	< 0.1	-	0.01	5.005	10	
1,2-dichlooretheen (trans)	µg/l	< 0.1					
1,2-dichlooretheen (cis)	µg/l	< 0.1					
1,1-dichloorpropaan	µg/l	< 0.2					
1,2-dichloorpropaan	µg/l	< 0.2					
1,3-dichloorpropaan	µg/l	< 0.2					
trichloormethaan	µg/l	< 0.2	-	6	203	400	
tetrachloormethaan	µg/l	< 0.1	-	0.01	5.005	10	
1,1,1-trichloorethaan	µg/l	< 0.1	-	0.01	150.005	300	
1,1,2-trichloorethaan	µg/l	< 0.1	-	0.01	65.005	130	
trichlooretheen	µg/l	< 0.2	-	24	262	500	
tetrachlooretheen	µg/l	< 0.1	-	0.01	20.005	40	
vinylchloride	µg/l	< 0.2	-	0.01	2.505	5	

Sommaties

som C+T dichlooretheen	µg/l	0.1	-	0.01	10.005	20	
som dichloorpropanen	µg/l	0.4	-	0.8	40.4	80	

Vluchtige gehalogeneerde alifaten - divers

tribroommethaan	µg/l	< 0.2	@			630	
-----------------	------	-------	---	--	--	-----	--

Toetsoordeel monster 3766414:	Overschrijding Streefwaarde
-------------------------------	-----------------------------

Monsterreferentie		3766415					
Monsteromschrijving		peilbuis 11:.					
Analyse	Eenheid	Analyseseres.	Toetsoordeel	S	T	I	
<i>Metalen ICP-MS (opgelost)</i>							
barium (Ba)	µg/l	220	4.4 S	50	337.5	625	
cadmium (Cd)	µg/l	< 0.2	-	0.4	3.2	6	
kobalt (Co)	µg/l	6.2	-	20	60	100	
koper (Cu)	µg/l	< 2	-	15	45	75	
Kwik (Hg) niet vluchtig	µg/l	< 0.05	-	0.05	0.175	0.3	
lood (Pb)	µg/l	< 2	-	15	45	75	
molybdeen (Mo)	µg/l	< 2	-	5	152.5	300	
nikkel (Ni)	µg/l	6.4	-	15	45	75	
zink (Zn)	µg/l	68	1.0 S	65	432.5	800	
<i>Minerale olie</i>							
minerale olie (florisil clean-up)	µg/l	< 50	-	50	325	600	
<i>Vluchtige aromaten</i>							
benzeen	µg/l	< 0.2	-	0.2	15.1	30	
ethylbenzeen	µg/l	< 0.2	-	4	77	150	
naftaleen	µg/l	< 0.02	-	0.01	35.005	70	
styreen	µg/l	< 0.2	-	6	153	300	
tolueen	µg/l	< 0.2	-	7	503.5	1000	
xyleen (ortho)	µg/l	< 0.1					
xyleen (som m+p)	µg/l	< 0.2					
<i>Sommaties aromaten</i>							
som xylenen	µg/l	0.2	-	0.2	35.1	70	
<i>Vluchtige chlooralifaten</i>							
dichloormethaan	µg/l	< 0.2	-	0.01	500.005	1000	
1,1-dichloorethaan	µg/l	< 0.2	-	7	453.5	900	
1,2-dichloorethaan	µg/l	< 0.2	-	7	203.5	400	
1,2-dichlooretheen (trans)	µg/l	< 0.1					
1,1-dichlooretheen	µg/l	< 0.1	-	0.01	5.005	10	
1,2-dichlooretheen (cis)	µg/l	< 0.1					
1,1-dichloorpropaan	µg/l	< 0.2					
1,2-dichloorpropaan	µg/l	< 0.2					
1,3-dichloorpropaan	µg/l	< 0.2					
trichloormethaan	µg/l	< 0.2	-	6	203	400	
tetrachloormethaan	µg/l	< 0.1	-	0.01	5.005	10	
1,1,1-trichloorethaan	µg/l	< 0.1	-	0.01	150.005	300	
1,1,2-trichloorethaan	µg/l	< 0.1	-	0.01	65.005	130	
trichlooretheen	µg/l	< 0.2	-	24	262	500	
tetrachlooretheen	µg/l	< 0.1	-	0.01	20.005	40	
vinylchloride	µg/l	< 0.2	-	0.01	2.505	5	
<i>Sommaties</i>							
som C+T dichlooretheen	µg/l	0.1	-	0.01	10.005	20	
som dichloorpropanen	µg/l	0.4	-	0.8	40.4	80	
<i>Vluchtige gehalogeneerde alifaten - divers</i>							
tribroommethaan	µg/l	< 0.2	@			630	
Toetsoordeel monster 3766415:			Overschrijding Streefwaarde				

Monsterreferentie		3766416					
Monsteromschrijving		peilbuis 15:.					
Analyse	Eenheid	Analyseseres.	Toetsoordeel	S	T	I	
<i>Metalen ICP-MS (opgelost)</i>							
barium (Ba)	µg/l	120	2.4 S	50	337.5	625	
cadmium (Cd)	µg/l	0.38	-	0.4	3.2	6	
kobalt (Co)	µg/l	14	-	20	60	100	
koper (Cu)	µg/l	7	-	15	45	75	
Kwik (Hg) niet vluchtig	µg/l	< 0.05	-	0.05	0.175	0.3	
lood (Pb)	µg/l	< 2	-	15	45	75	
molybdeen (Mo)	µg/l	< 2	-	5	152.5	300	
nikkel (Ni)	µg/l	26	1.7 S	15	45	75	
zink (Zn)	µg/l	48	-	65	432.5	800	
<i>Minerale olie</i>							
minerale olie (florisil clean-up)	µg/l	< 50	-	50	325	600	
<i>Vluchtige aromaten</i>							
benzeen	µg/l	< 0.2	-	0.2	15.1	30	
ethylbenzeen	µg/l	< 0.2	-	4	77	150	
naftaleen	µg/l	< 0.02	-	0.01	35.005	70	
styreen	µg/l	< 0.2	-	6	153	300	
tolueen	µg/l	< 0.2	-	7	503.5	1000	
xyleen (ortho)	µg/l	< 0.1					
xyleen (som m+p)	µg/l	< 0.2					
<i>Sommaties aromaten</i>							
som xylenen	µg/l	0.2	-	0.2	35.1	70	
<i>Vluchtige chlooralifaten</i>							
dichloormethaan	µg/l	< 0.2	-	0.01	500.005	1000	
1,1-dichloorethaan	µg/l	< 0.2	-	7	453.5	900	
1,2-dichloorethaan	µg/l	< 0.2	-	7	203.5	400	
1,1-dichlooretheen	µg/l	< 0.1	-	0.01	5.005	10	
1,2-dichlooretheen (trans)	µg/l	< 0.1					
1,2-dichlooretheen (cis)	µg/l	< 0.1					
1,1-dichloorpropaan	µg/l	< 0.2					
1,2-dichloorpropaan	µg/l	< 0.2					
1,3-dichloorpropaan	µg/l	< 0.2					
trichloormethaan	µg/l	< 0.2	-	6	203	400	
tetrachloormethaan	µg/l	< 0.1	-	0.01	5.005	10	
1,1,1-trichloorethaan	µg/l	< 0.1	-	0.01	150.005	300	
1,1,2-trichloorethaan	µg/l	< 0.1	-	0.01	65.005	130	
trichlooretheen	µg/l	< 0.2	-	24	262	500	
tetrachlooretheen	µg/l	< 0.1	-	0.01	20.005	40	
vinylchloride	µg/l	< 0.2	-	0.01	2.505	5	
<i>Sommaties</i>							
som C+T dichlooretheen	µg/l	0.1	-	0.01	10.005	20	
som dichloorpropanen	µg/l	0.4	-	0.8	40.4	80	
<i>Vluchtige gehalogeneerde alifaten - divers</i>							
tribroommethaan	µg/l	< 0.2	@			630	
Toetsoordeel monster 3766416:			Overschrijding Streefwaarde				

Monsterreferentie		3766417						
Monsteromschrijving		peilbuis 29:.						
Analyse	Eenheid	Analyseseres.		Toetsoordeel	S	T	I	
<i>Metalen ICP-MS (opgelost)</i>								
barium (Ba)	µg/l	180		3.6 S	50	337.5	625	
cadmium (Cd)	µg/l	< 0.2		-	0.4	3.2	6	
kobalt (Co)	µg/l	< 2		-	20	60	100	
koper (Cu)	µg/l	< 2		-	15	45	75	
Kwik (Hg) niet vluchtig	µg/l	< 0.05		-	0.05	0.175	0.3	
lood (Pb)	µg/l	< 2		-	15	45	75	
molybdeen (Mo)	µg/l	< 2		-	5	152.5	300	
nikkel (Ni)	µg/l	< 3		-	15	45	75	
zink (Zn)	µg/l	48		-	65	432.5	800	
<i>Minerale olie</i>								
minerale olie (florisil clean-up)	µg/l	< 50		-	50	325	600	
<i>Vluchtige aromaten</i>								
benzeen	µg/l	< 0.2		-	0.2	15.1	30	
ethylbenzeen	µg/l	< 0.2		-	4	77	150	
naftaleen	µg/l	< 0.02		-	0.01	35.005	70	
styreen	µg/l	< 0.2		-	6	153	300	
tolueen	µg/l	< 0.2		-	7	503.5	1000	
xyleen (ortho)	µg/l	< 0.1						
xyleen (som m+p)	µg/l	< 0.2						
<i>Sommaties aromaten</i>								
som xylenen	µg/l	0.2		-	0.2	35.1	70	
<i>Vluchtige chlooralifaten</i>								
dichloormethaan	µg/l	< 0.2		-	0.01	500.005	1000	
1,1-dichloorethaan	µg/l	< 0.2		-	7	453.5	900	
1,2-dichloorethaan	µg/l	< 0.2		-	7	203.5	400	
1,1-dichlooretheen	µg/l	< 0.1		-	0.01	5.005	10	
1,2-dichlooretheen (trans)	µg/l	< 0.1						
1,2-dichlooretheen (cis)	µg/l	< 0.1						
1,1-dichloorpropaan	µg/l	< 0.2						
1,2-dichloorpropaan	µg/l	< 0.2						
1,3-dichloorpropaan	µg/l	< 0.2						
trichloormethaan	µg/l	< 0.2		-	6	203	400	
tetrachloormethaan	µg/l	< 0.1		-	0.01	5.005	10	
1,1,1-trichloorethaan	µg/l	< 0.1		-	0.01	150.005	300	
1,1,2-trichloorethaan	µg/l	< 0.1		-	0.01	65.005	130	
trichlooretheen	µg/l	< 0.2		-	24	262	500	
tetrachlooretheen	µg/l	< 0.1		-	0.01	20.005	40	
vinylchloride	µg/l	< 0.2		-	0.01	2.505	5	
<i>Sommaties</i>								
som C+T dichlooretheen	µg/l	0.1		-	0.01	10.005	20	
som dichloorpropanen	µg/l	0.4		-	0.8	40.4	80	
<i>Vluchtige gehalogeneerde alifaten - divers</i>								
tribroommethaan	µg/l	< 0.2		@			630	
Toetsoordeel monster 3766417:				Overschrijding Streefwaarde				

Monsterreferentie		3766418					
Monsteromschrijving		peilbuis 41:.					
Analyse	Eenheid	Analyseseres.	Toetsoordeel	S	T	I	
<i>Metalen ICP-MS (opgelost)</i>							
barium (Ba)	µg/l	270	5.4 S	50	337.5	625	
cadmium (Cd)	µg/l	< 0.2	-	0.4	3.2	6	
kobalt (Co)	µg/l	< 2	-	20	60	100	
koper (Cu)	µg/l	< 2	-	15	45	75	
Kwik (Hg) niet vluchtig	µg/l	< 0.05	-	0.05	0.175	0.3	
lood (Pb)	µg/l	< 2	-	15	45	75	
molybdeen (Mo)	µg/l	< 2	-	5	152.5	300	
nikkel (Ni)	µg/l	< 3	-	15	45	75	
zink (Zn)	µg/l	61	-	65	432.5	800	
<i>Minerale olie</i>							
minerale olie (florisil clean-up)	µg/l	< 50	-	50	325	600	
<i>Vluchtige aromaten</i>							
benzeen	µg/l	< 0.2	-	0.2	15.1	30	
ethylbenzeen	µg/l	< 0.2	-	4	77	150	
naftaleen	µg/l	< 0.02	-	0.01	35.005	70	
styreen	µg/l	< 0.2	-	6	153	300	
tolueen	µg/l	< 0.2	-	7	503.5	1000	
xyleen (ortho)	µg/l	< 0.1					
xyleen (som m+p)	µg/l	< 0.2					
<i>Sommaties aromaten</i>							
som xylenen	µg/l	0.2	-	0.2	35.1	70	
<i>Vluchtige chlooralifaten</i>							
dichloormethaan	µg/l	< 0.2	-	0.01	500.005	1000	
1,1-dichloorethaan	µg/l	< 0.2	-	7	453.5	900	
1,2-dichloorethaan	µg/l	< 0.2	-	7	203.5	400	
1,1-dichlooretheen	µg/l	< 0.1	-	0.01	5.005	10	
1,2-dichlooretheen (trans)	µg/l	< 0.1					
1,2-dichlooretheen (cis)	µg/l	< 0.1					
1,1-dichloorpropaan	µg/l	< 0.2					
1,2-dichloorpropaan	µg/l	< 0.2					
1,3-dichloorpropaan	µg/l	< 0.2					
trichloormethaan	µg/l	< 0.2	-	6	203	400	
tetrachloormethaan	µg/l	< 0.1	-	0.01	5.005	10	
1,1,1-trichloorethaan	µg/l	< 0.1	-	0.01	150.005	300	
1,1,2-trichloorethaan	µg/l	< 0.1	-	0.01	65.005	130	
trichlooretheen	µg/l	< 0.2	-	24	262	500	
tetrachlooretheen	µg/l	< 0.1	-	0.01	20.005	40	
vinylchloride	µg/l	< 0.2	-	0.01	2.505	5	
<i>Sommaties</i>							
som C+T dichlooretheen	µg/l	0.1	-	0.01	10.005	20	
som dichloorpropanen	µg/l	0.4	-	0.8	40.4	80	
<i>Vluchtige gehalogeneerde alifaten - divers</i>							
tribroommethaan	µg/l	< 0.2	@			630	
Toetsoordeel monster 3766418:			Overschrijding Streefwaarde				

Monsterreferentie		3766419					
Monsteromschrijving		peilbuis 50:.					
Analyse	Eenheid	Analyseseres.	Toetsoordeel	S	T	I	
<i>Metalen ICP-MS (opgelost)</i>							
barium (Ba)	µg/l	200	4.0 S	50	337.5	625	
cadmium (Cd)	µg/l	< 0.2	-	0.4	3.2	6	
kobalt (Co)	µg/l	< 2	-	20	60	100	
koper (Cu)	µg/l	2.2	-	15	45	75	
Kwik (Hg) niet vluchtig	µg/l	< 0.05	-	0.05	0.175	0.3	
lood (Pb)	µg/l	< 2	-	15	45	75	
molybdeen (Mo)	µg/l	< 2	-	5	152.5	300	
nikkel (Ni)	µg/l	5.2	-	15	45	75	
zink (Zn)	µg/l	63	-	65	432.5	800	
<i>Minerale olie</i>							
minerale olie (florisil clean-up)	µg/l	< 50	-	50	325	600	
<i>Vluchtige aromaten</i>							
benzeen	µg/l	< 0.2	-	0.2	15.1	30	
ethylbenzeen	µg/l	< 0.2	-	4	77	150	
naftaleen	µg/l	< 0.02	-	0.01	35.005	70	
styreen	µg/l	< 0.2	-	6	153	300	
tolueen	µg/l	< 0.2	-	7	503.5	1000	
xyleen (ortho)	µg/l	< 0.1					
xyleen (som m+p)	µg/l	< 0.2					
<i>Sommaties aromaten</i>							
som xylenen	µg/l	0.2	-	0.2	35.1	70	
<i>Vluchtige chlooralifaten</i>							
dichloormethaan	µg/l	< 0.2	-	0.01	500.005	1000	
1,1-dichloorethaan	µg/l	< 0.2	-	7	453.5	900	
1,2-dichloorethaan	µg/l	< 0.2	-	7	203.5	400	
1,1-dichlooretheen	µg/l	< 0.1	-	0.01	5.005	10	
1,2-dichlooretheen (trans)	µg/l	< 0.1					
1,2-dichlooretheen (cis)	µg/l	< 0.1					
1,1-dichloorpropaan	µg/l	< 0.2					
1,2-dichloorpropaan	µg/l	< 0.2					
1,3-dichloorpropaan	µg/l	< 0.2					
trichloormethaan	µg/l	< 0.2	-	6	203	400	
tetrachloormethaan	µg/l	< 0.1	-	0.01	5.005	10	
1,1,1-trichloorethaan	µg/l	< 0.1	-	0.01	150.005	300	
1,1,2-trichloorethaan	µg/l	< 0.1	-	0.01	65.005	130	
trichlooretheen	µg/l	< 0.2	-	24	262	500	
tetrachlooretheen	µg/l	< 0.1	-	0.01	20.005	40	
vinylchloride	µg/l	< 0.2	-	0.01	2.505	5	
<i>Sommaties</i>							
som C+T dichlooretheen	µg/l	0.1	-	0.01	10.005	20	
som dichloorpropanen	µg/l	0.4	-	0.8	40.4	80	
<i>Vluchtige gehalogeneerde alifaten - divers</i>							
tribroommethaan	µg/l	< 0.2	@			630	

Toetsoordeel monster 3766419:

Overschrijding Streefwaarde

Legenda	
@	Geen toetsoordeel mogelijk
-	<= Streefwaarde
x S	x maal Streefwaarde

Hunneman Milieu-Advies
T.a.v. de heer J.A.G. Hunneman
Barkstraat 5
8102GV RAALTE

Uw kenmerk : 160748: NEN/VOA Schoonengweg 6 Voorthuizen
Ons kenmerk : Project 615337
Validatieref. : 615337_certificaat_v1
Opdrachtverificatiecode: HHOA-TJJZ-BJOM-MGQL
Bijlage(n) : 4 tabel(len) + 1 bijlage(n)

Amsterdam, 6 september 2016

Hierbij zend ik u de resultaten van het laboratoriumonderzoek dat op uw verzoek is uitgevoerd in de door u aangeboden monsters.

De resultaten hebben uitsluitend betrekking op de monsters, zoals die door u voor analyse ter beschikking werden gesteld.

Het onderzoek is, met uitzondering van eventueel uitbesteed onderzoek, uitgevoerd door Eurofins Omegam volgens de methoden zoals ze zijn vastgelegd in het geldende accreditatie-certificaat L086 en/of in de bundel "Analysevoorschriften Eurofins Omegam". De in dit onderzoek uitgevoerde onderzoeksmethoden van de geaccrediteerde analyses zijn in een aparte bijlage als onderdeel van dit analyse-certificaat opgenomen. De methoden zijn, voor zover mogelijk, ontleend aan de accreditatieprogramma's/schema's en NEN- EN- en/of ISO-voorschriften.

Ik wijs u erop dat het analyse-certificaat alleen in zijn geheel mag worden gereproduceerd. Ik vertrouw erop uw opdracht volledig en naar tevredenheid te hebben uitgevoerd. Heeft u naar aanleiding van deze rapportage nog vragen, dan verzoek ik u contact op te nemen met onze klantenservice.

Hoogachtend,
namens Eurofins Omegam,



Ing. J. Tukker
Manager productie

Op dit certificaat zijn onze algemene voorwaarden van toepassing.
Dit analyse-certificaat mag niet anders dan in zijn geheel worden gereproduceerd.

Eurofins Omegam B.V.
H.J.E. Wenckbachweg 120
NL-1114 AD Amsterdam-Duivendrecht
Nederland

T +31-(0)20-597 66 80
F +31-(0)20-597 66 89
CSOmegam@eurofins.com
www.omegam.nl

IBAN NL 16 BNPA 0227667980
BIC BNPANL2A
BTW nr. NL8139.67.132.B01
KvK nr. 34215654

ANALYSECERTIFICAAT

Project code : 615337
Project omschrijving : 160748: NEN/VOA Schoonengweg 6 Voorthuizen
Opdrachtgever : Hunneman Milieu-Advies

Monsterreferenties

3567577 = MM-01 bovengrond:21-01+32-01+39-01+46-01+53-01+54-01

3567578 = MM-02: ondergrond:21-02+32-02+39-02+53-02+54-02

3567579 = MM-03 bovengrond:22-01+23-01+24-01+25-01+26-01+27-01+28-01+29-01+30-01

Opgegeven bemonsteringsdatum	: 29/08/2016	29/08/2016	29/08/2016
Ontvangstdatum opdracht	: 01/09/2016	01/09/2016	01/09/2016
Startdatum	: 01/09/2016	01/09/2016	01/09/2016
Monstercode	: 3567577	3567578	3567579
Matrix	: Grond	Grond	Grond

Monstervoorbewerking

	uitgevoerd	uitgevoerd	uitgevoerd
S AS3000 (steekmonster)			
S gewicht artefact g	< 1	< 1	< 1
S soort artefact	nvt	nvt	nvt
S voorbewerking AS3000	uitgevoerd	uitgevoerd	uitgevoerd

Algemeen onderzoek - fysisch

S droogrest	%	89,2	85,1	82,3
S organische stof (gec. voor lutum)	% (m/m ds)	0,3	3,2	1,8
S lutumgehalte (pipetmethode)	% (m/m ds)	< 1	1,3	14,3

Anorganische parameters - metalen

S barium (Ba)	mg/kg ds	< 20	< 20	22
S cadmium (Cd)	mg/kg ds	< 0,20	< 0,20	< 0,20
S kobalt (Co)	mg/kg ds	< 3,0	< 3,0	< 3,0
S koper (Cu)	mg/kg ds	< 5,0	11	6,8
S kwik (Hg) FIAS/Fims	mg/kg ds	< 0,05	< 0,05	< 0,05
S lood (Pb)	mg/kg ds	< 10	11	< 10
S molybdeen (Mo)	mg/kg ds	< 1,5	< 1,5	< 1,5
S nikkel (Ni)	mg/kg ds	4	< 4	< 4
S zink (Zn)	mg/kg ds	< 20	32	< 20

Organische parameters - niet aromatisch

S minerale olie (florisil clean-up)	mg/kg ds	< 35	< 35	< 35
-------------------------------------	----------	------	------	------

Organische parameters - aromatisch
Polycyclische koolwaterstoffen:

S naftaleen	mg/kg ds	< 0,05	< 0,05	< 0,05
S fenantreen	mg/kg ds	< 0,05	< 0,05	< 0,05
S anthraceen	mg/kg ds	< 0,05	< 0,05	< 0,05
S fluoranteen	mg/kg ds	< 0,05	0,07	< 0,05
S benzo(a)antraceen	mg/kg ds	< 0,05	< 0,05	< 0,05
S chryseen	mg/kg ds	< 0,05	< 0,05	< 0,05
S benzo(k)fluoranteen	mg/kg ds	< 0,05	< 0,05	< 0,05
S benzo(a)pyreen	mg/kg ds	< 0,05	< 0,05	< 0,05
S benzo(ghi)peryleen	mg/kg ds	< 0,05	< 0,05	< 0,05
S indeno(1,2,3-cd)pyreen	mg/kg ds	< 0,05	< 0,05	< 0,05
S som PAK (10)	mg/kg ds	0,35	0,38	0,35

Organische parameters - gehalogeneerd
Polychloorbifenylen:

S PCB -28	mg/kg ds	< 0,001	< 0,001	< 0,001
S PCB -52	mg/kg ds	< 0,001	< 0,001	< 0,001
S PCB -101	mg/kg ds	< 0,001	< 0,001	< 0,001
S PCB -118	mg/kg ds	< 0,001	< 0,001	< 0,001
S PCB -138	mg/kg ds	< 0,001	< 0,001	< 0,001
S PCB -153	mg/kg ds	< 0,001	< 0,001	< 0,001
S PCB -180	mg/kg ds	< 0,001	< 0,001	< 0,001
S som PCBs (7)	mg/kg ds	0,005	0,005	0,005

Dit analyse-certificaat, inclusief voorblad en eventuele bijlage(n), mag niet anders dan in zijn geheel worden gereproduceerd.

- De met een 'Q' gemerkte analyses zijn door RvA geaccrediteerd (registratienummer L086).

- De met een 'S' gemerkte analyses zijn op basis van het schema AS 3000 geaccrediteerd.

Opdrachtverificatiecode: HHOA-TJUZ-BJOM-MGQL

Ref.: 615337_certificaat_v1

ANALYSECERTIFICAAT

Project code : 615337
Project omschrijving : 160748: NEN/VOA Schoonengweg 6 Voorthuizen
Opdrachtgever : Hunneman Milieu-Advies

Monsterreferenties

3567580 = MM-04 bovengrond :31-01+33-01+34-01+35-01+36-01+37-01+38-01+40-01+41-01+42-01

3567581 = MM-05 bovengrond:43-01+44-01+45-01+47-01+48-01+49-01+50-01+51-01+52-01

3567582 = MM-06 ondergrond :25-02+25-03+25-04+29-02+29-03+29-04+34-02+34-03+34-04

Opgegeven bemonsteringsdatum	: 29/08/2016	29/08/2016	29/08/2016
Ontvangstdatum opdracht	: 01/09/2016	01/09/2016	01/09/2016
Startdatum	: 01/09/2016	01/09/2016	01/09/2016
Monstercode	: 3567580	3567581	3567582
Matrix	: Grond	Grond	Grond

Monstervoorbewerking

S AS3000 (steekmonster)		uitgevoerd	uitgevoerd	uitgevoerd
S gewicht artefact	g	< 1	< 1	< 1
S soort artefact		nvt	nvt	nvt
S voorbewerking AS3000		uitgevoerd	uitgevoerd	uitgevoerd

Algemeen onderzoek - fysisch

S droogrest	%	81,2	82,4	82,1
S organische stof (gec. voor lutum)	% (m/m ds)	3,0	3,0	0,6
S lutumgehalte (pipetmethode)	% (m/m ds)	5,6	5,0	2,4

Anorganische parameters - metalen

S barium (Ba)	mg/kg ds	22	< 20	21
S cadmium (Cd)	mg/kg ds	< 0,20	< 0,20	< 0,20
S kobalt (Co)	mg/kg ds	< 3,0	< 3,0	< 3,0
S koper (Cu)	mg/kg ds	15	7,8	< 5,0
S kwik (Hg) FIAS/Fims	mg/kg ds	< 0,05	< 0,05	< 0,05
S lood (Pb)	mg/kg ds	12	< 10	< 10
S molybdeen (Mo)	mg/kg ds	< 1,5	< 1,5	< 1,5
S nikkel (Ni)	mg/kg ds	< 4	< 4	5
S zink (Zn)	mg/kg ds	33	28	< 20

Organische parameters - niet aromatisch

S minerale olie (florisil clean-up)	mg/kg ds	< 35	< 35	< 35
-------------------------------------	----------	------	------	------

Organische parameters - aromatisch
Polycyclische koolwaterstoffen:

S naftaleen	mg/kg ds	< 0,05	< 0,05	< 0,05
S fenantreen	mg/kg ds	< 0,05	0,25	< 0,05
S anthraceen	mg/kg ds	< 0,05	0,07	< 0,05
S fluoranteen	mg/kg ds	0,14	0,50	< 0,05
S benzo(a)antraceen	mg/kg ds	0,08	0,31	< 0,05
S chryseen	mg/kg ds	0,11	0,38	< 0,05
S benzo(k)fluoranteen	mg/kg ds	0,07	0,21	< 0,05
S benzo(a)pyreen	mg/kg ds	0,11	0,31	< 0,05
S benzo(ghi)peryleen	mg/kg ds	0,07	0,21	< 0,05
S indeno(1,2,3-cd)pyreen	mg/kg ds	0,09	0,27	< 0,05
S som PAK (10)	mg/kg ds	0,78	2,5	0,35

Organische parameters - gehalogeneerd
Polychloorbifenylen:

S PCB -28	mg/kg ds	< 0,001	< 0,001	< 0,001
S PCB -52	mg/kg ds	< 0,001	< 0,001	< 0,001
S PCB -101	mg/kg ds	< 0,001	< 0,001	< 0,001
S PCB -118	mg/kg ds	< 0,001	< 0,001	< 0,001
S PCB -138	mg/kg ds	< 0,001	< 0,001	< 0,001
S PCB -153	mg/kg ds	< 0,001	< 0,001	< 0,001
S PCB -180	mg/kg ds	< 0,001	< 0,001	< 0,001
S som PCBs (7)	mg/kg ds	0,005	0,005	0,005

Dit analyse-certificaat, inclusief voorblad en eventuele bijlage(n), mag niet anders dan in zijn geheel worden gereproduceerd.

- De met een 'Q' gemerkte analyses zijn door RvA geaccrediteerd (registratienummer L086).

- De met een 'S' gemerkte analyses zijn op basis van het schema AS 3000 geaccrediteerd.

Opdrachtverificatiecode: HHOA-TJZ-BJOM-MGQL

Ref.: 615337_certificaat_v1

ANALYSECERTIFICAAT

Project code : 615337
Project omschrijving : 160748: NEN/VOA Schoonengweg 6 Voorthuizen
Opdrachtgever : Hunneman Milieu-Advies

Monsterreferenties

3567583 = MM-07: ondergrond :41-03+41-04+44-03+44-04+50-02+50-03+50-04+52-02+52-03+52-04

3567584 = MM-08 bovengrond [erf]:10-01+11-01+13-01+14-01

Opgegeven bemonsteringsdatum :	29/08/2016	29/08/2016
Ontvangstdatum opdracht :	01/09/2016	01/09/2016
Startdatum :	01/09/2016	01/09/2016
Monstercode :	3567583	3567584
Matrix :	Grond	Grond

Monstervoorbewerking

S AS3000 (steekmonster)		uitgevoerd	uitgevoerd
S gewicht artefact	g	< 1	< 1
S soort artefact		nvt	nvt
S voorbewerking AS3000		uitgevoerd	uitgevoerd

Algemeen onderzoek - fysisch

S droogrest	%	82,2	89,7
S organische stof (gec. voor lutum)	% (m/m ds)	< 0,2	1,3
S lutumgehalte (pipetmethode)	% (m/m ds)	4,8	< 1

Anorganische parameters - metalen

S barium (Ba)	mg/kg ds	< 20	< 20
S cadmium (Cd)	mg/kg ds	< 0,20	< 0,20
S kobalt (Co)	mg/kg ds	< 3,0	< 3,0
S koper (Cu)	mg/kg ds	< 5,0	< 5,0
S kwik (Hg) FIAS/Fims	mg/kg ds	< 0,05	< 0,05
S lood (Pb)	mg/kg ds	< 10	< 10
S molybdeen (Mo)	mg/kg ds	< 1,5	< 1,5
S nikkel (Ni)	mg/kg ds	5	< 4
S zink (Zn)	mg/kg ds	< 20	28

Organische parameters - niet aromatisch

S minerale olie (florisil clean-up)	mg/kg ds	< 35	< 35
-------------------------------------	----------	------	------

Organische parameters - aromatisch
Polycyclische koolwaterstoffen:

S naftaleen	mg/kg ds	< 0,05	< 0,05
S fenantreen	mg/kg ds	< 0,05	< 0,05
S anthraceen	mg/kg ds	< 0,05	< 0,05
S fluoranteen	mg/kg ds	< 0,05	0,08
S benzo(a)antracene	mg/kg ds	< 0,05	< 0,05
S chryseen	mg/kg ds	< 0,05	0,07
S benzo(k)fluoranteen	mg/kg ds	< 0,05	0,06
S benzo(a)pyreen	mg/kg ds	< 0,05	0,06
S benzo(ghi)peryleen	mg/kg ds	< 0,05	0,06
S indeno(1,2,3-cd)pyreen	mg/kg ds	< 0,05	0,07
S som PAK (10)	mg/kg ds	0,35	0,54

Organische parameters - gehalogeneerd
Polychloorbifenylen:

S PCB -28	mg/kg ds	< 0,001	< 0,001
S PCB -52	mg/kg ds	< 0,001	< 0,001
S PCB -101	mg/kg ds	< 0,001	< 0,001
S PCB -118	mg/kg ds	< 0,001	< 0,001
S PCB -138	mg/kg ds	< 0,001	< 0,001
S PCB -153	mg/kg ds	< 0,001	< 0,001
S PCB -180	mg/kg ds	< 0,001	< 0,001
S som PCBs (7)	mg/kg ds	0,005	0,005

Dit analyse-certificaat, inclusief voorblad en eventuele bijlage(n), mag niet anders dan in zijn geheel worden gereproduceerd.

- De met een 'Q' gemerkte analyses zijn door RvA geaccrediteerd (registratienummer L086).

- De met een 'S' gemerkte analyses zijn op basis van het schema AS 3000 geaccrediteerd.

Opdrachtverificatiecode: HHOA-TJZ-BJOM-MGQL

Ref.: 615337_certificaat_v1

A N A L Y S E C E R T I F I C A A T

Project code : 615337
Project omschrijving : 160748: NEN/VOA Schoonengweg 6 Voorthuizen
Opdrachtgever : Hunneman Milieu-Advies

Opmerkingen m.b.t. analyses

Opmerking(en) algemeen

Organische stof gehalte (gecorrigeerd voor lutum en vrij ijzer in de vorm van Fe₂O₃)

Het organische stofgehalte is gecorrigeerd voor het in het analysecertificaat gerapporteerde lutumgehalte. Indien het lutumgehalte niet is gerapporteerd is de correctie uitgevoerd met een lutumgehalte van 5,4% (gemiddeld lutumgehalte Nederlandse bodem, AS3010/AS3210, prestatieblad organische stofgehalte in grond/waterbodem). Indien het vrij ijzergehalte is bepaald en groter is dan 5 % m/m, is bij de berekening van het organische stof gecorrigeerd voor dat gehalte aan vrij ijzer.

Sommatie van concentraties voor groepsparameters

De sommatie is uitgevoerd volgens AS3000 paragraaf 2.5.2 en bijlage 3.

ANALYSECERTIFICAAT

Project code : 615337
Project omschrijving : 160748: NEN/VOA Schoonengweg 6 Voorthuizen
Opdrachtgever : Hunneman Milieu-Advies

Analysemethoden in Grond (AS3000)

AS3000

In dit analysecertificaat zijn de met 'S' gemerkte analyses uitgevoerd volgens de analysemethoden beschreven in het "Accreditatieschema Laboratoriumanalyses voor grond-, waterbodem- en grondwateronderzoek (AS SIKB 3000)". Het laboratoriumonderzoek is uitgevoerd volgens de onderstaande analysemethoden. Deze analyses zijn vastgelegd in het geldende accreditatie-certificaat met bijbehorende verrichtingenlijst L086 van Eurofins Omegam BV.

Samplemate	: Conform AS3000 en NEN-EN 16179
Droogrest	: Conform AS3010 prestatieblad 2
Organische stof (gec. voor lutum)	: Conform AS3010 prestatieblad 3 en gelijkwaardig aan NEN 5754
Lutumgehalte (pipetmethode)	: Conform AS3010 prestatieblad 4; gelijkwaardig aan NEN 5753
Barium (Ba)	: Conform AS3010 prestatieblad 5; NEN 6966 en destructie conform NEN 6961
Cadmium (Cd)	: Conform AS3010 prestatieblad 5; NEN 6966 en destructie conform NEN 6961
Kobalt (Co)	: Conform AS3010 prestatieblad 5; NEN 6966 en destructie conform NEN 6961
Koper (Cu)	: Conform AS3010 prestatieblad 5; NEN 6966 en destructie conform NEN 6961
Kwik (Hg)	: Conform AS3010 prestatieblad 5; NEN-ISO 16772 en destructie conform NEN 6961
Lood (Pb)	: Conform AS3010 prestatieblad 5; NEN 6966 en destructie conform NEN 6961
Molybdeen (Mo)	: Conform AS3010 prestatieblad 5; NEN 6966 en destructie conform NEN 6961
Nikkel (Ni)	: Conform AS3010 prestatieblad 5; NEN 6966 en destructie conform NEN 6961
Zink (Zn)	: Conform AS3010 prestatieblad 5; NEN 6966 en destructie conform NEN 6961
Minerale olie (florisil clean-up)	: Conform AS3010 prestatieblad 7
PAKs	: Conform AS3010 prestatieblad 6
PCBs	: Conform AS3010 prestatieblad 8

Hunneman Milieu-Advies
T.a.v. de heer J.A.G. Hunneman
Barkstraat 5
8102GV RAALTE

Uw kenmerk : 160748: NEN/VOA Schoonengweg 6 Voorthuizen
Ons kenmerk : Project 616258
Validatieref. : 616258_certificaat_v1
Opdrachtverificatiecode: VZEO-EFOZ-REWJ-YIAM
Bijlage(n) : 4 tabel(len) + 1 bijlage(n)

Amsterdam, 13 september 2016

Hierbij zend ik u de resultaten van het laboratoriumonderzoek dat op uw verzoek is uitgevoerd in de door u aangeboden monsters.

De resultaten hebben uitsluitend betrekking op de monsters, zoals die door u voor analyse ter beschikking werden gesteld.

Het onderzoek is, met uitzondering van eventueel uitbesteed onderzoek, uitgevoerd door Eurofins Omegam volgens de methoden zoals ze zijn vastgelegd in het geldende accreditatie-certificaat L086 en/of in de bundel "Analysevoorschriften Eurofins Omegam". De in dit onderzoek uitgevoerde onderzoeksmethoden van de geaccrediteerde analyses zijn in een aparte bijlage als onderdeel van dit analyse-certificaat opgenomen. De methoden zijn, voor zover mogelijk, ontleend aan de accreditatieprogramma's/schema's en NEN- EN- en/of ISO-voorschriften.

Ik wijs u erop dat het analyse-certificaat alleen in zijn geheel mag worden gereproduceerd. Ik vertrouw erop uw opdracht volledig en naar tevredenheid te hebben uitgevoerd. Heeft u naar aanleiding van deze rapportage nog vragen, dan verzoek ik u contact op te nemen met onze klantenservice.

Hoogachtend,
namens Eurofins Omegam,



Ing. J. Tukker
Manager productie

Op dit certificaat zijn onze algemene voorwaarden van toepassing.
Dit analyse-certificaat mag niet anders dan in zijn geheel worden gereproduceerd.

ANALYSECERTIFICAAT

Project code : 616258
Project omschrijving : 160748: NEN/VOA Schoonengweg 6 Voorthuizen
Opdrachtgever : Hunneman Milieu-Advies

Monsterreferenties

3666657 = MM-09 bovengrond erf:1-01 +2-01+4-01+5-01+6-01+7-01+8-01+9-01
3666658 = MM-10 : bovengrond erf:12-01+15-01+16-01+17-01+18-01+19-01+20-01
3666659 = MM-11: ondergrond erf:2-02+2-03+2-04+4-02+4-03+4-04+6-02+6-03+6-04

Opgegeven bemonsteringsdatum	: 06/09/2016	06/09/2016	06/09/2016
Ontvangstdatum opdracht	: 07/09/2016	07/09/2016	07/09/2016
Startdatum	: 07/09/2016	07/09/2016	07/09/2016
Monstercode	: 3666657	3666658	3666659
Matrix	: Grond	Grond	Grond

Monstervoorbewerking

S AS3000 (steekmonster)		uitgevoerd	uitgevoerd	uitgevoerd
S gewicht artefact	g	< 1	< 1	< 1
S soort artefact		nvt	nvt	nvt
S voorbewerking AS3000		uitgevoerd	uitgevoerd	uitgevoerd

Algemeen onderzoek - fysisch

S droogrest	%	86,0	94,0	87,4
S organische stof (gec. voor lutum)	% (m/m ds)	3,4	1,4	0,6
S lutumgehalte (pipetmethode)	% (m/m ds)	2,6	1,5	1,9

Anorganische parameters - metalen

S barium (Ba)	mg/kg ds	< 20	< 20	< 20
S cadmium (Cd)	mg/kg ds	< 0,20	< 0,20	< 0,20
S kobalt (Co)	mg/kg ds	< 3,0	< 3,0	< 3,0
S koper (Cu)	mg/kg ds	7,3	< 5,0	< 5,0
S kwik (Hg) FIAS/Fims	mg/kg ds	< 0,05	< 0,05	< 0,05
S lood (Pb)	mg/kg ds	17	< 10	< 10
S molybdeen (Mo)	mg/kg ds	< 1,5	< 1,5	< 1,5
S nikkel (Ni)	mg/kg ds	< 4	< 4	< 4
S zink (Zn)	mg/kg ds	23	< 20	< 20

Organische parameters - niet aromatisch

S minerale olie (florisil clean-up)	mg/kg ds	< 35	< 35	< 35
-------------------------------------	----------	------	------	------

Organische parameters - aromatisch
Polycyclische koolwaterstoffen:

S naftaleen	mg/kg ds	< 0,05	< 0,05	< 0,05
S fenantreen	mg/kg ds	< 0,05	0,07	< 0,05
S anthraceen	mg/kg ds	< 0,05	< 0,05	< 0,05
S fluoranteen	mg/kg ds	0,10	0,14	< 0,05
S benzo(a)antraceen	mg/kg ds	0,07	0,07	< 0,05
S chryseen	mg/kg ds	0,09	0,11	< 0,05
S benzo(k)fluoranteen	mg/kg ds	0,07	0,07	< 0,05
S benzo(a)pyreen	mg/kg ds	0,08	0,09	< 0,05
S benzo(ghi)peryleen	mg/kg ds	< 0,05	0,06	< 0,05
S indeno(1,2,3-cd)pyreen	mg/kg ds	0,05	0,06	< 0,05
S som PAK (10)	mg/kg ds	0,60	0,74	0,35

Organische parameters - gehalogeneerd
Polychloorbifenylen:

S PCB -28	mg/kg ds	< 0,001	< 0,001	< 0,001
S PCB -52	mg/kg ds	< 0,001	< 0,001	< 0,001
S PCB -101	mg/kg ds	< 0,001	< 0,001	< 0,001
S PCB -118	mg/kg ds	< 0,001	< 0,001	< 0,001
S PCB -138	mg/kg ds	0,001	< 0,001	< 0,001
S PCB -153	mg/kg ds	< 0,001	< 0,001	< 0,001
S PCB -180	mg/kg ds	< 0,001	< 0,001	< 0,001
S som PCBs (7)	mg/kg ds	0,005	0,005	0,005

Dit analyse-certificaat, inclusief voorblad en eventuele bijlage(n), mag niet anders dan in zijn geheel worden gereproduceerd.

- De met een 'Q' gemerkte analyses zijn door RvA geaccrediteerd (registratienummer L086).

- De met een 'S' gemerkte analyses zijn op basis van het schema AS 3000 geaccrediteerd.

Opdrachtverificatiecode: VZEO-EFOZ-REWJ-YIAM

Ref.: 616258_certificaat_v1

ANALYSECERTIFICAAT

Project code : 616258
Project omschrijving : 160748: NEN/VOA Schoonengweg 6 Voorthuizen
Opdrachtgever : Hunneman Milieu-Advies

Monsterreferenties

3666660 = MM-12 ondergrond erf:9-02+9-03+9-04+20-02+20-03+20-04

3666661 = MM-13 ondergrond erf:15-02+15-03+15-04+18-02+18-03+18-04+16-02+16-03+16-04

Opgegeven bemonsteringsdatum :	06/09/2016	06/09/2016
Ontvangstdatum opdracht :	07/09/2016	07/09/2016
Startdatum :	07/09/2016	07/09/2016
Monstercode :	3666660	3666661
Matrix :	Grond	Grond

Monstervoorbewerking

S AS3000 (steekmonster)		uitgevoerd	uitgevoerd
S gewicht artefact	g	< 1	< 1
S soort artefact		nvt	nvt
S voorbewerking AS3000		uitgevoerd	uitgevoerd

Algemeen onderzoek - fysisch

S droogrest	%	84,4	89,4
S organische stof (gec. voor lutum)	% (m/m ds)	0,7	0,6
S lutumgehalte (pipetmethode)	% (m/m ds)	3,2	2,1

Anorganische parameters - metalen

S barium (Ba)	mg/kg ds	< 20	< 20
S cadmium (Cd)	mg/kg ds	< 0,20	< 0,20
S kobalt (Co)	mg/kg ds	< 3,0	< 3,0
S koper (Cu)	mg/kg ds	< 5,0	< 5,0
S kwik (Hg) FIAS/Fims	mg/kg ds	< 0,05	< 0,05
S lood (Pb)	mg/kg ds	< 10	< 10
S molybdeen (Mo)	mg/kg ds	< 1,5	< 1,5
S nikkel (Ni)	mg/kg ds	< 4	< 4
S zink (Zn)	mg/kg ds	< 20	< 20

Organische parameters - niet aromatisch

S minerale olie (florisil clean-up)	mg/kg ds	< 35	< 35
-------------------------------------	----------	------	------

Organische parameters - aromatisch
Polycyclische koolwaterstoffen:

S naftaleen	mg/kg ds	< 0,05	< 0,05
S fenantreen	mg/kg ds	< 0,05	< 0,05
S anthraceen	mg/kg ds	< 0,05	< 0,05
S fluoranteen	mg/kg ds	< 0,05	< 0,05
S benzo(a)antracene	mg/kg ds	< 0,05	< 0,05
S chryseen	mg/kg ds	< 0,05	< 0,05
S benzo(k)fluoranteen	mg/kg ds	< 0,05	< 0,05
S benzo(a)pyreen	mg/kg ds	< 0,05	< 0,05
S benzo(ghi)peryleen	mg/kg ds	< 0,05	< 0,05
S indeno(1,2,3-cd)pyreen	mg/kg ds	< 0,05	< 0,05
S som PAK (10)	mg/kg ds	0,35	0,35

Organische parameters - gehalogeneerd
Polychloorbifenylen:

S PCB -28	mg/kg ds	< 0,001	< 0,001
S PCB -52	mg/kg ds	< 0,001	< 0,001
S PCB -101	mg/kg ds	< 0,001	< 0,001
S PCB -118	mg/kg ds	< 0,001	< 0,001
S PCB -138	mg/kg ds	< 0,001	< 0,001
S PCB -153	mg/kg ds	< 0,001	< 0,001
S PCB -180	mg/kg ds	< 0,001	< 0,001
S som PCBs (7)	mg/kg ds	0,005	0,005

Dit analyse-certificaat, inclusief voorblad en eventuele bijlage(n), mag niet anders dan in zijn geheel worden gereproduceerd.

- De met een 'Q' gemerkte analyses zijn door RvA geaccrediteerd (registratienummer L086).

- De met een 'S' gemerkte analyses zijn op basis van het schema AS 3000 geaccrediteerd.

Opdrachtverificatiecode: VZEO-EFOZ-REWJ-YIAM

Ref.: 616258_certificaat_v1

ANALYSECERTIFICAAT

Project code : 616258
Project omschrijving : 160748: NEN/VOA Schoonengweg 6 Voorthuizen
Opdrachtgever : Hunneman Milieu-Advies

Monsterreferenties

3666662 = 11-01A bg. tank :.

3666663 = 55-01 bg. tank:.

Opgegeven bemonsteringsdatum :	06/09/2016	06/09/2016
Ontvangstdatum opdracht :	07/09/2016	07/09/2016
Startdatum :	07/09/2016	07/09/2016
Monstercode :	3666662	3666663
Matrix :	Grond	Grond

Monstervoorbewerking

S AS3000 (steekmonster)		uitgevoerd	uitgevoerd
S gewicht artefact	g	< 1	< 1
S soort artefact		nvt	nvt
S voorbewerking AS3000		uitgevoerd	uitgevoerd

Algemeen onderzoek - fysisch

S droogrest	%	93,4	91,3
S organische stof (gec. voor lutum)	% (m/m ds)	0,3	0,4

Organische parameters - niet aromatisch

S minerale olie (florisil clean-up)	mg/kg ds	< 35	< 35
-------------------------------------	----------	----------------	----------------

Organische parameters - aromatisch
Vluchtige aromaten:

S benzeen	mg/kg ds	< 0,05	< 0,05
S ethylbenzeen	mg/kg ds	< 0,05	< 0,05
S naftaleen	mg/kg ds	< 0,05	< 0,05
S toluen	mg/kg ds	< 0,05	< 0,05
S xyleen (ortho)	mg/kg ds	< 0,05	< 0,05
S xyleen (som m+p)	mg/kg ds	< 0,10	< 0,10
S som xylenen (o/m/p)	mg/kg ds	0,10	0,10

A N A L Y S E C E R T I F I C A A T

Project code : 616258
Project omschrijving : 160748: NEN/VOA Schoonengweg 6 Voorthuizen
Opdrachtgever : Hunneman Milieu-Advies

Opmerkingen m.b.t. analyses

Opmerking(en) algemeen

Organische stof gehalte (gecorrigeerd voor lutum en vrij ijzer in de vorm van Fe2O3)

Het organische stofgehalte is gecorrigeerd voor het in het analysecertificaat gerapporteerde lutumgehalte. Indien het lutumgehalte niet is gerapporteerd is de correctie uitgevoerd met een lutumgehalte van 5,4% (gemiddeld lutumgehalte Nederlandse bodem, AS3010/AS3210, prestatieblad organische stofgehalte in grond/waterbodem). Indien het vrij ijzergehalte is bepaald en groter is dan 5 % m/m, is bij de berekening van het organische stof gecorrigeerd voor dat gehalte aan vrij ijzer.

Sommatie van concentraties voor groepsparameters

De sommatie is uitgevoerd volgens AS3000 paragraaf 2.5.2 en bijlage 3.

ANALYSECERTIFICAAT

Project code : 616258
Project omschrijving : 160748: NEN/VOA Schoonengweg 6 Voorthuizen
Opdrachtgever : Hunneman Milieu-Advies

Analysemethoden in Grond (AS3000)

AS3000

In dit analysecertificaat zijn de met 'S' gemerkte analyses uitgevoerd volgens de analysemethoden beschreven in het "Accreditatieschema Laboratoriumanalyses voor grond-, waterbodem- en grondwateronderzoek (AS SIKB 3000)". Het laboratoriumonderzoek is uitgevoerd volgens de onderstaande analysemethoden. Deze analyses zijn vastgelegd in het geldende accreditatie-certificaat met bijbehorende verrichtingenlijst L086 van Eurofins Omegam BV.

Samplemate	: Conform AS3000 en NEN-EN 16179
Droogrest	: Conform AS3010 prestatieblad 2
Organische stof (gec. voor lutum)	: Conform AS3010 prestatieblad 3 en gelijkwaardig aan NEN 5754
Lutumgehalte (pipetmethode)	: Conform AS3010 prestatieblad 4; gelijkwaardig aan NEN 5753
Barium (Ba)	: Conform AS3010 prestatieblad 5; NEN 6966 en destructie conform NEN 6961
Cadmium (Cd)	: Conform AS3010 prestatieblad 5; NEN 6966 en destructie conform NEN 6961
Kobalt (Co)	: Conform AS3010 prestatieblad 5; NEN 6966 en destructie conform NEN 6961
Koper (Cu)	: Conform AS3010 prestatieblad 5; NEN 6966 en destructie conform NEN 6961
Kwik (Hg)	: Conform AS3010 prestatieblad 5; NEN-ISO 16772 en destructie conform NEN 6961
Lood (Pb)	: Conform AS3010 prestatieblad 5; NEN 6966 en destructie conform NEN 6961
Molybdeen (Mo)	: Conform AS3010 prestatieblad 5; NEN 6966 en destructie conform NEN 6961
Nikkel (Ni)	: Conform AS3010 prestatieblad 5; NEN 6966 en destructie conform NEN 6961
Zink (Zn)	: Conform AS3010 prestatieblad 5; NEN 6966 en destructie conform NEN 6961
Minerale olie (florisil clean-up)	: Conform AS3010 prestatieblad 7
PAKs	: Conform AS3010 prestatieblad 6
Aromaten (BTEXXN)	: Conform AS3030 prestatieblad 1
PCBs	: Conform AS3010 prestatieblad 8

Hunneman Milieu-Advies
T.a.v. de heer J.A.G. Hunneman
Barkstraat 5
8102GV RAALTE

Uw kenmerk : 160748: NEN/VOA Schoonengweg 6 Voorthuizen
Ons kenmerk : Project 617497
Validatieref. : 617497_certificaat_v1
Opdrachtverificatiecode: WPLF-YVSH-OIBE-XBES
Bijlage(n) : 3 tabel(len) + 1 bijlage(n)

Amsterdam, 16 september 2016

Hierbij zend ik u de resultaten van het laboratoriumonderzoek dat op uw verzoek is uitgevoerd in de door u aangeboden monsters.

De resultaten hebben uitsluitend betrekking op de monsters, zoals die door u voor analyse ter beschikking werden gesteld.

Het onderzoek is, met uitzondering van eventueel uitbesteed onderzoek, uitgevoerd door Eurofins Omegam volgens de methoden zoals ze zijn vastgelegd in het geldende accreditatie-certificaat L086 en/of in de bundel "Analysevoorschriften Eurofins Omegam". De in dit onderzoek uitgevoerde onderzoeksmethoden van de geaccrediteerde analyses zijn in een aparte bijlage als onderdeel van dit analyse-certificaat opgenomen. De methoden zijn, voor zover mogelijk, ontleend aan de accreditatieprogramma's/schema's en NEN- EN- en/of ISO-voorschriften.

Ik wijs u erop dat het analyse-certificaat alleen in zijn geheel mag worden gereproduceerd. Ik vertrouw erop uw opdracht volledig en naar tevredenheid te hebben uitgevoerd. Heeft u naar aanleiding van deze rapportage nog vragen, dan verzoek ik u contact op te nemen met onze klantenservice.

Hoogachtend,
namens Eurofins Omegam,



Ing. J. Tukker
Manager productie

Op dit certificaat zijn onze algemene voorwaarden van toepassing.
Dit analyse-certificaat mag niet anders dan in zijn geheel worden gereproduceerd.

ANALYSECERTIFICAAT

Project code : 617497
Project omschrijving : 160748: NEN/VOA Schoonengweg 6 Voorthuizen
Opdrachtgever : Hunneman Milieu-Advies

Monsterreferenties

3766414 = peilbuis 6:
 3766415 = peilbuis 11:
 3766416 = peilbuis 15:

Opgegeven bemonsteringsdatum	: 13/09/2016	13/09/2016	13/09/2016
Ontvangstdatum opdracht	: 13/09/2016	13/09/2016	13/09/2016
Startdatum	: 13/09/2016	13/09/2016	13/09/2016
Monstercode	: 3766414	3766415	3766416
Matrix	: Grondwater	Grondwater	Grondwater

Anorganische parameters - metalen
Metalen ICP-MS (opgelost):

S barium (Ba)	µg/l	100	220	120
S cadmium (Cd)	µg/l	< 0,2	< 0,2	0,38
S kobalt (Co)	µg/l	< 2	6,2	14
S koper (Cu)	µg/l	2,3	< 2	7,0
S Kwik (Hg) niet vluchtig	µg/l	< 0,05	< 0,05	< 0,05
S lood (Pb)	µg/l	< 2	< 2	< 2
S molybdeen (Mo)	µg/l	< 2	< 2	< 2
S nikkel (Ni)	µg/l	3,5	6,4	26
S zink (Zn)	µg/l	66	68	48

Organische parameters - niet aromatisch

S minerale olie (florisil clean-up)	µg/l	< 50	< 50	< 50
-------------------------------------	------	------	------	------

Organische parameters - aromatisch
Vluchtige aromaten:

S benzeen	µg/l	< 0,2	< 0,2	< 0,2
S ethylbenzeen	µg/l	< 0,2	< 0,2	< 0,2
S naftaleen	µg/l	< 0,02	< 0,02	< 0,02
S styreen	µg/l	< 0,2	< 0,2	< 0,2
S toluen	µg/l	< 0,2	< 0,2	< 0,2
S xyleen (ortho)	µg/l	< 0,1	< 0,1	< 0,1
S xyleen (som m+p)	µg/l	< 0,2	< 0,2	< 0,2
S som xylenen	µg/l	0,2	0,2	0,2

Organische parameters - gehalogeneerd
Vluchtige chlooralifaten:

S dichloormethaan	µg/l	< 0,2	< 0,2	< 0,2
S 1,1-dichloorethaan	µg/l	< 0,2	< 0,2	< 0,2
S 1,2-dichloorethaan	µg/l	< 0,2	< 0,2	< 0,2
S 1,2-dichlooretheen (trans)	µg/l	< 0,1	< 0,1	< 0,1
S 1,1-dichlooretheen	µg/l	< 0,1	< 0,1	< 0,1
S 1,2-dichlooretheen (cis)	µg/l	< 0,1	< 0,1	< 0,1
S 1,1-dichloorpropaan	µg/l	< 0,2	< 0,2	< 0,2
S 1,2-dichloorpropaan	µg/l	< 0,2	< 0,2	< 0,2
S 1,3-dichloorpropaan	µg/l	< 0,2	< 0,2	< 0,2
S trichloormethaan	µg/l	< 0,2	< 0,2	< 0,2
S tetrachloormethaan	µg/l	< 0,1	< 0,1	< 0,1
S 1,1,1-trichloorethaan	µg/l	< 0,1	< 0,1	< 0,1
S 1,1,2-trichloorethaan	µg/l	< 0,1	< 0,1	< 0,1
S trichlooretheen	µg/l	< 0,2	< 0,2	< 0,2
S tetrachlooretheen	µg/l	< 0,1	< 0,1	< 0,1
S vinylchloride	µg/l	< 0,2	< 0,2	< 0,2
S som C+T dichlooretheen	µg/l	0,1	0,1	0,1
S som dichloorpropanen	µg/l	0,4	0,4	0,4

Vluchtige gehalogeneerde alifaten - divers:

S tribroommethaan	µg/l	< 0,2	< 0,2	< 0,2
-------------------	------	-------	-------	-------

Dit analyse-certificaat, inclusief voorblad en eventuele bijlage(n), mag niet anders dan in zijn geheel worden gereproduceerd.

- De met een 'Q' gemerkte analyses zijn door RvA geaccrediteerd (registratienummer L086).

- De met een 'S' gemerkte analyses zijn op basis van het schema AS 3000 geaccrediteerd.

Opdrachtverificatiecode: WPLF-YVSH-OIBE-XBES

Ref.: 617497_certificaat_v1

ANALYSECERTIFICAAT

Project code : 617497
Project omschrijving : 160748: NEN/VOA Schoonengweg 6 Voorthuizen
Opdrachtgever : Hunneman Milieu-Advies

Monsterreferenties

3766417 = peilbuis 29:.

3766418 = peilbuis 41:.

3766419 = peilbuis 50:.

Opgegeven bemonsteringsdatum	: 13/09/2016	13/09/2016	13/09/2016
Ontvangstdatum opdracht	: 13/09/2016	13/09/2016	13/09/2016
Startdatum	: 13/09/2016	13/09/2016	13/09/2016
Monstercode	: 3766417	3766418	3766419
Matrix	: Grondwater	Grondwater	Grondwater

Anorganische parameters - metalen

Metalen ICP-MS (opgelost):

S barium (Ba)	µg/l	180	270	200
S cadmium (Cd)	µg/l	< 0,2	< 0,2	< 0,2
S kobalt (Co)	µg/l	< 2	< 2	< 2
S koper (Cu)	µg/l	< 2	< 2	2,2
S Kwik (Hg) niet vluchtig	µg/l	< 0,05	< 0,05	< 0,05
S lood (Pb)	µg/l	< 2	< 2	< 2
S molybdeen (Mo)	µg/l	< 2	< 2	< 2
S nikkel (Ni)	µg/l	< 3	< 3	5,2
S zink (Zn)	µg/l	48	61	63

Organische parameters - niet aromatisch

S minerale olie (florisil clean-up)	µg/l	< 50	< 50	< 50
-------------------------------------	------	------	------	------

Organische parameters - aromatisch

Vluchtige aromaten:

S benzeen	µg/l	< 0,2	< 0,2	< 0,2
S ethylbenzeen	µg/l	< 0,2	< 0,2	< 0,2
S naftaleen	µg/l	< 0,02	< 0,02	< 0,02
S styreen	µg/l	< 0,2	< 0,2	< 0,2
S toluen	µg/l	< 0,2	< 0,2	< 0,2
S xyleen (ortho)	µg/l	< 0,1	< 0,1	< 0,1
S xyleen (som m+p)	µg/l	< 0,2	< 0,2	< 0,2
S som xylenen	µg/l	0,2	0,2	0,2

Organische parameters - gehalogeneerd

Vluchtige chlooralifaten:

S dichloormethaan	µg/l	< 0,2	< 0,2	< 0,2
S 1,1-dichloorethaan	µg/l	< 0,2	< 0,2	< 0,2
S 1,2-dichloorethaan	µg/l	< 0,2	< 0,2	< 0,2
S 1,2-dichlooretheen (trans)	µg/l	< 0,1	< 0,1	< 0,1
S 1,1-dichlooretheen	µg/l	< 0,1	< 0,1	< 0,1
S 1,2-dichlooretheen (cis)	µg/l	< 0,1	< 0,1	< 0,1
S 1,1-dichloorpropaan	µg/l	< 0,2	< 0,2	< 0,2
S 1,2-dichloorpropaan	µg/l	< 0,2	< 0,2	< 0,2
S 1,3-dichloorpropaan	µg/l	< 0,2	< 0,2	< 0,2
S trichloormethaan	µg/l	< 0,2	< 0,2	< 0,2
S tetrachloormethaan	µg/l	< 0,1	< 0,1	< 0,1
S 1,1,1-trichloorethaan	µg/l	< 0,1	< 0,1	< 0,1
S 1,1,2-trichloorethaan	µg/l	< 0,1	< 0,1	< 0,1
S trichlooretheen	µg/l	< 0,2	< 0,2	< 0,2
S tetrachlooretheen	µg/l	< 0,1	< 0,1	< 0,1
S vinylchloride	µg/l	< 0,2	< 0,2	< 0,2
S som C+T dichlooretheen	µg/l	0,1	0,1	0,1
S som dichloorpropanen	µg/l	0,4	0,4	0,4

Vluchtige gehalogeneerde alifaten - divers:

S tribroommethaan	µg/l	< 0,2	< 0,2	< 0,2
-------------------	------	-------	-------	-------

Dit analyse-certificaat, inclusief voorblad en eventuele bijlage(n), mag niet anders dan in zijn geheel worden gereproduceerd.

- De met een 'Q' gemerkte analyses zijn door RvA geaccrediteerd (registratienummer L086).

- De met een 'S' gemerkte analyses zijn op basis van het schema AS 3000 geaccrediteerd.

Opdrachtverificatiecode: WPLF-YVSH-OIBE-XBES

Ref.: 617497_certificaat_v1

A N A L Y S E C E R T I F I C A A T

Project code : 617497
Project omschrijving : 160748: NEN/VOA Schoonengweg 6 Voorthuizen
Opdrachtgever : Hunneman Milieu-Advies

Opmerkingen m.b.t. analyses

Opmerking(en) algemeen

Sommatie van concentraties voor groepsparameters

De sommatie is uitgevoerd volgens AS3000 paragraaf 2.5.2 en bijlage 3.

ANALYSECERTIFICAAT

Project code : 617497
Project omschrijving : 160748: NEN/VOA Schoonengweg 6 Voorthuizen
Opdrachtgever : Hunneman Milieu-Advies

Analysmethoden in Grondwater (AS3000)

AS3000

In dit analysecertificaat zijn de met 'S' gemerkte analyses uitgevoerd volgens de analysmethoden beschreven in het "Accreditatieschema Laboratoriumanalyses voor grond-, waterbodem- en grondwateronderzoek (AS SIKB 3000)". Het laboratoriumonderzoek is uitgevoerd volgens de onderstaande analysmethoden. Deze analyses zijn vastgelegd in het geldende accreditatie-certificaat met bijbehorende verrichtingenlijst L086 van Eurofins Omegam BV.

Barium (Ba)	: Conform AS3110 prestatieblad 3 en conform NEN-EN-ISO 17294-2
Cadmium (Cd)	: Conform AS3110 prestatieblad 3 en conform NEN-EN-ISO 17294-2
Kobalt (Co)	: Conform AS3110 prestatieblad 3 en conform NEN-EN-ISO 17294-2
Koper (Cu)	: Conform AS3110 prestatieblad 3 en conform NEN-EN-ISO 17294-2
Kwik (Hg) niet vluchtig	: Conform AS3110 prestatieblad 3 en conform NEN-EN-ISO 17294-2
Lood (Pb)	: Conform AS3110 prestatieblad 3 en conform NEN-EN-ISO 17294-2
Molybdeen (Mo)	: Conform AS3110 prestatieblad 3 en conform NEN-EN-ISO 17294-2
Nikkel (Ni)	: Conform AS3110 prestatieblad 3 en conform NEN-EN-ISO 17294-2
Zink (Zn)	: Conform AS3110 prestatieblad 3 en conform NEN-EN-ISO 17294-2
Minerale olie (florisil clean-up)	: Conform AS3110 prestatieblad 5
Aromaten (BTEXXN)	: Conform AS3130 prestatieblad 1
Styreen	: Conform AS3130 prestatieblad 1
Chlooralifaten	: Conform AS3130 prestatieblad 1
Vinylchloride	: Conform AS3130 prestatieblad 1

AL-West B.V.

Dortmundstraat 16B, 7418 BH Deventer, the Netherlands
Postbus 693, 7400 AR Deventer
Tel. +31(0)570 788110, Fax +31(0)570 788108
e-Mail: info@al-west.nl, www.al-west.nl



Hunneman Milieu-Advies Raalte B.V.
J.A.G. Hunneman
Barkstraat 5
8102 GV RAALTE

Datum 14.09.2016
Relatienr 35003557
Opdrachtnr. 606734

ANALYSERAPPORT

Opdracht 606734 Bodem / Eluaat

Opdrachtgever 35003557 Hunneman Milieu-Advies Raalte B.V.
Uw referentie 160748 / NEN-VOA Schoonengweg 6 Voorthuizen
Opdrachtacceptatie 07.09.16
Monsternemer Opdrachtgever

Geachte heer, mevrouw,

Hierbij zenden wij U de resultaten van het door u aangevraagde laboratoriumonderzoek. De analyses zijn geaccrediteerd volgens NEN-EN-ISO/IEC 17025, tenzij anders vermeld bij toegepaste methoden en uitgevoerd overeenkomstig de onderzoeksmethoden die worden genoemd in de meest actuele versie van onze verrichtingenlijst van de Raad voor Accreditatie, accreditatienummer L005.

De analyses zijn, tenzij anders vermeld, uitgevoerd overeenkomstig onze erkenning voor de werkzaamheid "Analyse voor milieuhygiënisch bodemonderzoek" van het Besluit Bodemkwaliteit.

Indien u gegevens wenst over de meetonzekerheden van een methode, kunnen wij u deze op verzoek verstrekken.

Dit rapport mag alleen in zijn geheel worden gereproduceerd. Eventuele bijlagen zijn onderdeel van het rapport.

Indien u nog vragen heeft of aanvullende informatie wenst, verzoeken wij u om contact op te nemen met Klantenservice.

Wij vertrouwen U met de toegezonden informatie van dienst te zijn.

Met vriendelijke groet,

AL-West B.V. Dhr. Jan Godlieb, Tel. +31/570788113
Klantenservice

AL-West B.V.

Dortmundstraat 16B, 7418 BH Deventer, the Netherlands
Postbus 693, 7400 AR Deventer
Tel. +31(0)570 788110, Fax +31(0)570 788108
e-Mail: info@al-west.nl, www.al-west.nl



AGROLAB GROUP

Your labs. Your service.

Opdracht 606734 Bodem / Eluaat

Monsternr.	Monstername	Monsteromschrijving
696013	06.09.2016	RE-01 [1 t/m 6] 160748 / NEN-VOA Schoonengweg 6 Voorthuizen
696014	06.09.2016	RE-02: [7 t/m 9,12,15,17] 160748 / NEN-VOA Schoonengweg 6 Voorthuizen
696015	06.09.2016	RE-03 [10,11,13,14,18] 160748 / NEN-VOA Schoonengweg 6 Voorthuizen
696016	06.09.2016	RE-04 [16,19,20] 160748 / NEN-VOA Schoonengweg 6 Voorthuizen

Eenheid	696013	696014	696015	696016
	<small>RE-01 [1 t/m 6] 160748 / NEN-VOA Schoonengweg 6 Voorthuizen</small>	<small>RE-02: [7 t/m 9,12,15,17] 160748 / NEN-VOA Schoonengweg 6 Voorthuizen</small>	<small>RE-03 [10,11,13,14,18] 160748 / NEN-VOA Schoonengweg 6 Voorthuizen</small>	<small>RE-04 [16,19,20] 160748 / NEN-VOA Schoonengweg 6 Voorthuizen</small>

Asbest

Zie bijlage voor toelichting asbestanalyse	++	++	++	++
S Som gewogen asbest mg/kg Ds	<1	10	<1	<1

Verklaring: "<" of n.a. betekent dat het gehalte van de component lager is dan de rapportagegrens.

S) Erkend volgens AS SIKB 3000

Begin van de analyses: 07.09.2016

Einde van de analyses: 14.09.2016

De onderzoeksresultaten hebben alleen betrekking op het aangeleverde monstermateriaal. Monsters met onbekende herkomst kunnen slechts beperkt gecontroleerd worden op plausibiliteit.

AL-West B.V. Dhr. Jan Godlieb, Tel. +31/570788113
Klantenservice

Dit elektronisch gegenereerde rapport is gecontroleerd en vrijgegeven. In overeenstemming met de vereisten van NEN EN ISO/IEC 17025:2005 voor eenvoudige rapportage is dit rapport met digitale handtekening rechtsgeldig.

Toegepaste methoden

Vaste stof

Geen informatie: Zie bijlage voor toelichting asbestanalyse

AS3000 asbest in bodem en materialen: Som gewogen asbest

AL-West B.V.

Dortmundstraat 16B, 7418 BH Deventer, the Netherlands
 Postbus 693, 7400 AR Deventer
 Tel. +31(0)570 788110, Fax +31(0)570 788108
 e-Mail: info@al-west.nl, www.al-west.nl



AGROLAB GROUP

Your labs. Your service.

Bijlage analyseresultaten asbest

Monster Nr.	Monster omschrijving	Drogestof gehalte (%)	Nat gewicht (g)	Droog gewicht
696013	RE-01 [1 t/m 6] 160748 / NEN-VOA Schoonengweg 6 Voorthuizen	92,0	12293	11307

Zeefractie	Zeefractie (m/m%)	Massa fractie (g)	Onderzocht (%)	chrysotiel (mg/kg ds tot.)	amosiet (mg/kg ds tot.)	crocidoliet (mg/kg ds tot.)	Aantal N	Asbest (mg/kg ds tot.)	95%-betrouwbaarheids-interval (mg/kg ds)		Hecht geb.
									ondergrens	bovengrens	
>16 mm	0	0	100								
8 - 16 mm	0,45	51,4	100								
4 - 8 mm	0,59	66,4	100	<0,1			1		<0,1	<0,1	nee
2 - 4 mm	0,75	84,6	66	<0,1			1		<0,1	<0,1	nee
1 - 2 mm	1,5	172,4	28	0,4			16	0,4	0,2	0,7	nee
0.5 mm - 1 mm	2	230,8	12	0,5			8	0,5	0,2	1,1	nee
< 0.5 mm	94	10578,96	0,1						nvt	nvt	
Totale	99	11184,56		0,9			26	0,9	0,4	1,9	
Na afronding volgens norm (mg/kg) :								<1	<1	1,9	

Gerapporteerde asbestgehaltenes zijn afgeronde waarden, in de totaalgehaltenes kunnen geringe afwijkingen voorkomen.

Conclusie:

	Gemeten Gehalte (mg/kg ds)	95%-betrouwbaarheids-interval (mg/kg ds)	
		ondergrens	bovengrens
De bepalings grens is	-	-	1
Hoeveelheid hechtgebonden asbesthoudend materiaal	<1	<1	<1
Hoeveelheid niet hechtgebonden asbesthoudend materiaal	0,9	0,4	1,9
Serpentijn asbest	0,9	0,4	1,9
Amfibool asbest	<0,1	<0,1	<0,1
Totaal asbest	<1	<1	1,9
Gewogen totaal asbest (serpentijn + 10 x amfibool)	<1	<1	2

In het, met de optische lichtmicroscop, onderzochte deel van de fractie <500 µm is het volgende aantal asbestverdachte vezels voor de volgende asbestsoort gevonden:

chrysotiel
1

Analyse van asbest in bodem (NEN 5707:2003/C1:2006nl), onbewerkt bouw- sloop en recyclinggranulaat (NEN 5897)
Kwalitatieve analyse van asbest in materialen met polarisatiemicroscopie (NEN 5896)

AL-West B.V.

Dortmundstraat 16B, 7418 BH Deventer, the Netherlands
 Postbus 693, 7400 AR Deventer
 Tel. +31(0)570 788110, Fax +31(0)570 788108
 e-Mail: info@al-west.nl, www.al-west.nl



AGROLAB GROUP

Your labs. Your service.

Bijlage analyseresultaten asbest

Monster Nr.	Monster omschrijving	Drogestof gehalte (%)	Nat gewicht (g)	Droog gewicht
696014	RE-02: [7 t/m 9,12,15,17] 160748 / NEN-VOA Schoonengweg 6 Voorthuizen	91,4	12441	11368

Zeefractie	Zeefractie (m/m%)	Massa fractie (g)	Onderzocht (%)	chrysotiel (mg/kg ds tot.)	amosiet (mg/kg ds tot.)	crocidoliet (mg/kg ds tot.)	Aantal N	Asbest (mg/kg ds tot.)	95%-betrouwbaarheids-interval (mg/kg ds)		Hecht geb.
									ondergrens	bovengrens	
>16 mm	0	0	100								
8 - 16 mm	0,92	104,3	100								
4 - 8 mm	1,6	176,3	100	1,6		0,3	28	1,9	1,4	2,4	beide
2 - 4 mm	1,7	187,6	61	1		0,1	31	1,1	0,7	1,7	nee
1 - 2 mm	2,9	332,4	27	0,5		0,2	26	0,7	0,3	1,3	nee
0.5 mm - 1 mm	1,7	188,3	16	0,4		<0.1	11	0,5	0,2	1,2	nee
< 0.5 mm	90	10265,94	0,1						nvt	nvt	
Totalen	99	11254,84		3,5		0,7	96	4,2	2,7	6,6	
Na afronding volgens norm (mg/kg) :								4,2	2,7	6,6	

Gerapporteerde asbestgehaltenes zijn afgeronde waardes, in de totaalgehaltenes kunnen geringe afwijkingen voorkomen.

Conclusie:

	Gemeten Gehalte (mg/kg ds)	95%-betrouwbaarheids-interval (mg/kg ds)	
		ondergrens	bovengrens
De bepalings grens is	-	-	1
Hoeveelheid hechtgebonden asbesthoudend materiaal	0,6	0,4	0,7
Hoeveelheid niet hechtgebonden asbesthoudend materiaal	3,6	2,3	5,9
Serpentijn asbest	3,5	2,3	5,2
Amfibool asbest	0,7	0,4	1,4
Totaal asbest	4,2	2,7	6,6
Gewogen totaal asbest (serpentijn + 10 x amfibool)	10	6	19

In het, met de optische lichtmicroscop, onderzochte deel van de fractie <500 µm zijn geen asbestverdachte vezels gevonden.

Analyse van asbest in bodem (NEN 5707:2003/C1:2006nl), onbewerkt bouw- sloop en recyclinggranulaat (NEN 5897)
Kwalitatieve analyse van asbest in materialen met polarisatiemicroscopie (NEN 5896)

AL-West B.V.

Dortmundstraat 16B, 7418 BH Deventer, the Netherlands
Postbus 693, 7400 AR Deventer
Tel. +31(0)570 788110, Fax +31(0)570 788108
e-Mail: info@al-west.nl, www.al-west.nl



AGROLAB GROUP

Your labs. Your service.

Bijlage analyseresultaten asbest

Monster Nr.	Monster omschrijving	Drogestof gehalte (%)	Nat gewicht (g)	Droog gewicht
696015	RE-03 [10,11,13,14,18] 160748 / NEN-VOA Schoonengweg 6 Voorthuizen	93,9	14102	13248

Zeefractie	Zeefractie (m/m%)	Massa fractie (g)	Onderzocht (%)	chrysotiel (mg/kg ds tot.)	amosiet (mg/kg ds tot.)	crocidoliet (mg/kg ds tot.)	Aantal N	Asbest (mg/kg ds tot.)	95%-betrouwbaarheids-interval (mg/kg ds)		Hecht geb.
									ondergrens	bovengrens	
>16 mm	0	0	100								
8 - 16 mm	1,3	172,7	100								
4 - 8 mm	1,8	234,9	100								
2 - 4 mm	0,66	87	57	0,1			1	0,1	<0.1	0,4	nee
1 - 2 mm	0,47	62,7	29	<0.1			1		<0.1	0,1	nee
0.5 mm - 1 mm	0,73	96,8	11	<0.1			1		<0.1	0,3	nee
< 0.5 mm	94	12469,4	0,1						nvt	nvt	
Totalen	99	13123,5		0,2			3	0,2	<0.1	0,9	
Na afronding volgens norm (mg/kg) :								<1	<1	<1	

Gerapporteerde asbestgehaltenes zijn afgeronde waardes, in de totaalgehaltenes kunnen geringe afwijkingen voorkomen.

Conclusie:

	Gemeten Gehalte (mg/kg ds)	95%-betrouwbaarheids-interval (mg/kg ds)	
		ondergrens	bovengrens
De bepaling grens is	-	-	1
Hoeveelheid hechtgebonden asbesthoudend materiaal	<1	<1	<1
Hoeveelheid niet hechtgebonden asbesthoudend materiaal	0,2	0,1	0,9
Serpentijn asbest	0,2	<0.1	0,9
Amfibool asbest	<0.1	<0.1	<0.1
Totaal asbest	<1	<1	<1
Gewogen totaal asbest (serpentijn + 10 x amfibool)	<1	<1	<1

In het, met de optische lichtmicroscop, onderzochte deel van de fractie <500 µm zijn geen asbestverdachte vezels gevonden.

Analyse van asbest in bodem (NEN 5707:2003/C1:2006nl), onbewerkt bouw- sloop en recyclinggranulaat (NEN 5897)
Kwalitatieve analyse van asbest in materialen met polarisatiemicroscopie (NEN 5896)

AL-West B.V.

Dortmundstraat 16B, 7418 BH Deventer, the Netherlands
Postbus 693, 7400 AR Deventer
Tel. +31(0)570 788110, Fax +31(0)570 788108
e-Mail: info@al-west.nl, www.al-west.nl



AGROLAB GROUP

Your labs. Your service.

Bijlage analyseresultaten asbest

Monster Nr.	Monster omschrijving	Drogestof gehalte (%)	Nat gewicht (g)	Droog gewicht
696016	RE-04 [16,19,20] 160748 / NEN-VOA Schoonengweg 6 Voorhuizen	96,0	14169	13607

Zeefractie	Zeefractie (m/m%)	Massa fractie (g)	Onderzocht (%)	chrysotiel (mg/kg ds tot.)	amosiet (mg/kg ds tot.)	crocidoliet (mg/kg ds tot.)	Aantal N	Asbest (mg/kg ds tot.)	95%-betrouwbaarheids-interval (mg/kg ds)		Hecht geb.
									ondergrens	bovengrens	
>16 mm	0	0	100								
8 - 16 mm	0,11	15,5	100								
4 - 8 mm	0,39	53,5	100								
2 - 4 mm	0,39	53,1	55								
1 - 2 mm	0,25	33,4	27								
0.5 mm - 1 mm	0,18	24,2	19								
< 0.5 mm	98	13303,89	0,1						nvt	nvt	
Totalen	99	13483,59									

Na afronding volgens norm (mg/kg) : <1 <1 <1

Gerapporteerde asbestgehaltenes zijn afgeronde waardes, in de totaalgehaltenes kunnen geringe afwijkingen voorkomen.

Conclusie:

	Gemeten Gehalte (mg/kg ds)	95%-betrouwbaarheids-interval (mg/kg ds)	
		ondergrens	bovengrens
De bepaling grens is	-	-	1
Hoeveelheid hechtgebonden asbesthoudend materiaal	<1	<1	<1
Hoeveelheid niet hechtgebonden asbesthoudend materiaal	<1	<1	<1
Serpentijn asbest	<0.1	<0.1	<0.1
Amfibool asbest	<0.1	<0.1	<0.1
Totaal asbest	<1	<1	<1
Gewogen totaal asbest (serpentijn + 10 x amfibool)	<1	<1	<1

In het, met de optische lichtmicroscop, onderzochte deel van de fractie <500 µm zijn geen asbestverdachte vezels gevonden.

Meer dan 95 % van het monster bestaat uit delen < dan 0.5 mm.

De toegepaste methode is niet geschikt voor gerecycleerde puingranulaten, verhardings- en funderingslagen

Analyse van asbest in bodem (NEN 5707:2003/C1:2006nl), onbewerkt bouw- sloop en recyclinggranulaat (NEN 5897)
Kwalitatieve analyse van asbest in materialen met polarisatiemicroscopie (NEN 5896)

BIJLAGE 4

Toetsingskader

Toetsingskader vaste bodem en grondwater

Circulaire bodemsanering 2009 per 1 juli 2013: Streefwaarden grondwater, Interventiewaarden bodemsanering, Indicatieve niveaus voor ernstige verontreiniging, bodemtypecorrectie en meetvoorschriften.

Bron: Het toetsingskader is afkomstig uit de “Circulaire bodemsanering 2009 per juli 2013” (staatscourant 27 juni 2013, nr. 16675).

In deze bijlage zijn in tabel 1 streefwaarden grondwater en interventiewaarden voor zowel grond als grondwater opgenomen. In tabel 2 zijn indicatieve niveaus voor ernstige verontreiniging (INEV's) en indien beschikbaar streefwaarden voor grondwater opgenomen. Voorafgaande aan deze tabel is een toelichting op de INEV's opgenomen. Deze bijlage eindigt met de formules voor bodemtypecorrectie en instructies voor de toepassing.

A: Streefwaarden grondwater en interventiewaarden bodemsanering

Streefwaarden grondwater geven aan wat het ijkpunt is voor de milieukwaliteit op de lange termijn, uitgaande van Verwaarloosbare Risico's voor het ecosysteem. De getallen voor de streefwaarde grondwater zijn één op één overgenomen uit de Circulaire streefwaarden en interventiewaarden bodemsanering (2000). De streefwaarden zijn afgeleid binnen het project Integrale Normstelling Stoffen (INS) en zijn in december 1997 gepubliceerd (Ministerie van VROM, Integrale Normstelling Stoffen, Milieukwaliteitsnormen bodem, water, lucht, 1997). Met enkele uitzonderingen zijn de INS-streefwaarden overgenomen. De INS-streefwaarden zijn zoveel mogelijk risico-onderbouwd en gelden voor individuele stoffen. Voor metalen wordt er onderscheid gemaakt tussen diep en ondiep grondwater. Reden hiervoor is het verschil in achtergrondconcentraties tussen diep en ondiep grondwater. Als grens tussen diep en ondiep grondwater wordt een arbitraire grens van 10 m gebruikt. Hierbij dient te worden opgemerkt dat deze grens indicatief is. Indien informatie voorhanden is dat een andere grens aannemelijk is voor de te beoordelen locatie, dan kan een andere grens genomen worden. Hierbij valt te denken aan informatie over de grens tussen het freatische grondwater en het eerste watervoerend pakket.

- Voor ondiep grondwater (< 10 m) zijn de MILBOWA-waarden als streefwaarden overgenomen. Deze zijn gebaseerd op achtergrondconcentraties en gelden hierbij als handreiking.
- Voor diep grondwater (> 10 m) worden de in INS voorgestelde streefwaarden overgenomen. Dit betekent dat de streefwaarde bestaat uit de van nature aanwezige achtergrondconcentratie (AC) plus de Verwaarloosbare Toevoeging. Hierbij worden de in INS opgenomen achtergrondconcentraties als handreiking gegeven.

In beide gevallen geldt dat de gegeven achtergrondconcentratie als handreiking moet worden gezien. Indien informatie voorhanden is over de lokale achtergrondconcentratie dan kan deze in combinatie met de Verwaarloosbare Toevoeging als streefwaarde worden gebruikt. Meer informatie over achtergrondconcentraties van metalen in verschillende gebieden in Nederland is te vinden in RIVM-rapport nummer 711701017.

De interventiewaarden bodemsanering geven aan wanneer de functionele eigenschappen die de bodem heeft voor de mens, dier en plant ernstig zijn verminderd of dreigen te worden verminderd. Ze zijn representatief voor het verontreinigingsniveau waarboven sprake is van een geval van ernstige (bodem)verontreiniging. De interventiewaarden grond voor de eerste tranche stoffen zijn geëvalueerd. Er zijn nieuwe voorstellen voor interventiewaarden gedaan die zijn opgenomen in tabel 7.1 van het RIVM-rapport 711701023 (febr 2001). Voor een aantal stoffen van de eerste tranche zijn de nieuw voorgestelde interventiewaarden op basis van beleidsmatige overwegingen aangepast. De normaan-passingen zijn beschreven in het NOBO-rapport: VROM, 2008: NOBO: Normstelling en bodemkwaliteitsbeoordeling. Onderbouwing en beleidsmatige keuzes voor de bodemnormen in 2005, 2006 en 2007. De interventiewaarden grond voor de andere tranches zijn niet geëvalueerd en blijven gelijk aan de interventiewaarden grond zoals opgenomen in de Circulaire streefwaarden en interventiewaarden bodemsanering (2000). De interventiewaarden grond gelden voor droge bodem. Voor bodems of oevers van een oppervlaktewaterlichaam zijn aparte interventiewaarden opgesteld die zijn opgenomen in de Regeling bodemkwaliteit (Staatscourant 20 december 2007, nr. 247). De interventiewaarden grondwater zijn niet herzien en overgenomen uit de Circulaire streefwaarden en interventiewaarden bodemsanering (2000).

Tabel 1: Streefwaarden grondwater en interventiewaarden grond en grondwater

<i>gehalten in grond zijn weergegeven voor standaardbodem (10% organische stof en 25% lutum)</i>					
Stofnaam	Streefwaarde	Landelijke achtergrond concentratie	Streefwaarde	Interventiewaarden	
	ondiep	diep (AC)	diep (incl. AC)		
	(<10 m –mv)	(>10 m –mv)	(>10 m –mv)		
	grondwater ⁷ (µg/l)	grondwater (µg/l)	grondwater ⁷ (µg/l)	grond (mg/kg d.s.)	grondwater (µg/l)
1. Metalen					
Antimoon	-	0,09	0,15	22	20
Arseen	10	7	7,2	76	60
Barium	50	200	200	- ⁸	625
Cadmium	0,4	0,6	0,06	13	6
Chroom	1	2,4	2,5	-	30
Chroom III	-	-	-	180	-
Chroom VI	-	-	-	78	-
Kobalt	20	0,6	0,7	190	100
Koper	15	1,3	1,3	190	75
Kwik	0,05	-	0,01	-	0,3
Kwik (anorganisch)	-	-	-	36	-
Kwik (organisch)	-	-	-	4	-
Lood	15	1,6	1,7	530	75
Molybdeen	5	0,7	3,6	190	300
Nikkel	15	2,1	2,1	100	75
Zink	65	24	24	720	800
	Streefwaarde			Interventiewaarden	
	grondwater ⁷ (µg/l)			grond	grondwater
2. Overige anorganische stoffen					
Chloride (mg CL/l)	100 mg/l			-	
Cyanide (vrij)	5			20	1.500
Cyanide (complex)	10			50	1.500
Thiocyanaat	-			20	1.500
3. Aromatische verbindingen					
Benzeen	0,2			1,1	30
Ethylbenzeen	4			110	150
Tolueen	7			32	1000
Xylenen (som) ¹	0,2			17	70
Styreen (vinylbenzeen)	6			86	300
Fenol	0,2			14	2000
Creosolen (som) ¹	0,2			13	200
4. PAK's					
Naftaleen	0,01			-	70
Fenantreen	0,003*			-	5
Antraceen	0,0007*			-	5
Fluorantheen	0,003			-	1
Chryseen	0,003*			-	0,2
Benzo(a)antraceen	0,0001*			-	0,5
Benzo(a)pyreen	0,0005*			-	0,05
Benzo(k)fluorantheen	0,0004*			-	0,05
Indeno(1,2,3cd)pyreen	0,0004*			-	0,05
Benzo(ghi)peryleen	0,0003			-	0,05
PAK's (totaal) (som 10) ¹	-			40	-
5. Gechloreerde Koolwaterstoffen					
A: (vluchtige) koolwaterstoffen					
Monochlooretheen (Vinylchloride) ²	0,01			0,1	5
Dichloormethaan	0,01			3,9	1.000
1,1-dichloorethaan	7			15	900
1,2-dichloorethaan	7			6,4	400
1,1-dichlooretheen ²	0,01			0,3	10
1,2-dichlooretheen (som) ¹	0,01			1	20
Dichloorpropanen (som) ¹	0,8			2	80
Trichloormethaan (chloroform)	6			5,6	400
1,1,1-trichloorethaan	0,01			15	300
1,1,2-trichloorethaan	0,01			10	130
Trichlooretheen (Tri)	24			2,5	500
Tetrachloormethaan (Tetra)	0,01			0,7	10
Tetrachlooretheen (Per)	0,01			8,8	40

Tabel 1: Streefwaarden grondwater en interventiewaarden grond en grondwater

	Streefwaarde		Interventiewaarden	
	grondwater ⁷ (µg/l)		grond	grondwater
5. Gechloreerde Koolwaterstoffen (vervolg)				
b. chloorbenzenen⁵				
Monochloorbenzeen	7		15	180
Dichloorbenzenen (som) ¹	3		19	50
Trichloorbenzenen (som) ¹	0,01		11	10
Tetrachloorbenzenen (som) ¹	0,01		2,2	2,5
Pentachloorbenzenen	0,003		6,7	1
Hexachloorbenzeen	0,00009*		2,0	0,5
c. chloorfenolen⁵				
Monochloorfenolen(som) ¹	0,3		5,4	100
Dichloorfenolen(som) ¹	0,2		22	30
Trichloorfenolen(som) ¹	0,03*		22	10
Tetrachloorfenolen(som) ¹	0,01*		21	10
Pentachloorfenol	0,04*		12	3
d. polychloorbifenylen (PCB's)				
PCB's (som 7) ¹	0,01*		1	0,01
e. Overige gechl. koolwaterstoffen				
Monochlooranilinen (som) ¹	-		50	30
Dioxine (som I-TEQ) ¹	-		0,00018	nvt6
Chloornaftaleen (som) ¹	-		23	6
6. Bestrijdingsmiddelen				
a. organochloorbestrijdingsmiddelen				
Chlooraan (som) ¹	0,02 ng/l*		4	0,2
DDT (som) ¹	-		1,7	-
DDE (som) ¹	-		2,3	-
DDD (som) ¹	-		34	-
DDT/DDE/DDD (som) ¹	0,004 ng/l*		-	0,01
Aldrin	0,009 ng/l*		0,32	-
Dieldrin	0,1 ng/l*		-	-
Endrin	0,04 ng/l*		-	-
Drins (som) ¹	-		4	0,1
α-endosulfan	0,2 ng/l*		4	5
α-HCH	33 ng/l		17	-
β-HCH	8 ng/l		1,6	-
γ-HCH (lindaan)	9 ng/l		1,2	-
HCH-verbindingen (som) ¹	0,05		-	1
Heptachloor	0,005 ng/l*		4	0,3
Heptachloorepoxide (som) ¹	0,005 ng/l*		4	3
b. organofosforpesticiden				
-				
c. organotin bestrijdingsmiddelen				
Organotinverbindingen (som) ¹	0,05* – 16 ng/l		2,5	0,7
d. chloorfenoxy-azijnzuur herbiciden				
MCPA	0,02		4	50
e. overige bestrijdingsmiddelen				
Atrazine	29 ng/l		0,71	150
Carbaryl	2 ng/l*		0,45	50
Carbofuran	2 9 ng/l		0,017	100
7. Overige stoffen				
Asbest ³	-		100	-
Cyclohexanon	0,5		150	15.000
Dimethyl ftalaat	-		82	-
Diethyl ftalaat	-		53	-
Di-isobutyl ftalaat	-		17	-
Dibutyl ftalaat	-		36	-
Butyl benzylftalaat	-		48	-
Dihexyl ftalaat	-		220	-
Di(2-ethylhexyl)ftalaat	-		60	-
Ftalaten (som) ¹	0,5		-	5
Minerale olie ⁴	50		5.000	600
Pyridine	0,5		11	30
Tetrahydrofuran	0,5		7	300
Tetrahydrothiofeen	0,5		8,8	5.000
Tribroommethaan (bromoform)	-		75	630

Toelichting voetnoten tabel 1

* Getalswaarde beneden de detectielimiet/bepalingsondergrens of meetmethode ontbreekt.

¹ Voor de samenstelling van de somparameters wordt verwezen naar bijlage N van de Regeling bodemkwaliteit (VROM, 2007). Bij het berekenen van een somwaarde worden voor de individuele componenten de resultaten < vereiste rapportagegrens AS3000 vermenigvuldigd met 0,7. Indien alle individuele waarden als onderdeel van de berekende waarde het resultaat < vereiste rapportagegrens AS3000 hebben, mag de beoordelaar ervan uit gaan dat de kwaliteit van de grond of het grondwater voldoet aan de van toepassing zijnde normwaarde. Indien er voor een of meer individuele componenten een of meer gemeten gehalten (zonder < teken) zijn, dan dient de berekende waarde te worden getoetst aan de van toepassing zijnde normwaarde. Deze regel geldt ook als gemeten gehalten lager zijn dan de vereiste rapportagegrens. Het verkregen toetsingsresultaat, op basis van een berekende somwaarde waarin voor een of meer individuele componenten is gerekend met een waarde van 0,7 maal de rapportagegrens, heeft geen verplichtend karakter. De onderzoeker heeft de vrijheid onderbouwd te concluderen dat het betreffende monster niet in die mate is verontreinigd als het toetsingsresultaat aangeeft. Dit geldt bijvoorbeeld als bij een meting van PAK in het grondwater alleen naftaleen in een licht verhoogde concentratie is aangetoond en de overige PAK een waarde '< vereiste rapportagegrens AS3000' hebben. Voor die overige PAK worden dan relatief hoge gehalten berekend (door de vermenigvuldiging met 0,7), waarvan kan worden onderbouwd dat die gehalten niet in het grondwater aanwezig zullen zijn gezien de immobiliteit van de betreffende stoffen.

² De Interventiewaarde voor grond voor deze stoffen is gelijk of kleiner dan de bepalingsgrens (intralaboratorium reproduceerbaarheid). Indien de stof wordt aangetoond moeten de risico's nader worden onderzocht. Bij het aantreffen van vinylchloride of 1,1-dichlooretheen in grond moet tevens het grondwater worden onderzocht.

³ Gewogen norm (concentratie serpentijn asbest + 10 x concentratie amfibool asbest).

⁴ De definitie van minerale olie wordt beschreven bij de analysenorm. Indien er sprake is van verontreiniging met mengsels (bijvoorbeeld benzine of huisbrandolie) dan dient naast het alkaangehalte ook het gehalte aan aromatische en/of polycyclische aromatische koolwaterstoffen te worden bepaald. Met deze somparameter is om praktische redenen volstaan. Nadere toxicologische en chemische differentiatie wordt bestudeerd.

⁵ Voor grondwater zijn effecten van PAK's, chloorbenzenen en chloorfenolen indirect, als fractie van de individuele interventiewaarde, optelbaar (dat wil zeggen 0,5 x interventiewaarde stof A heeft evenveel effect als 0,5 x interventiewaarde stof B). Dit betekent dat een somformule gebruikt moet worden om te beoordelen of van overschrijding van de interventiewaarde sprake is. Er is sprake van overschrijding van de interventiewaarde voor de som van een groep stoffen indien $\sum(C_i/I_i) > 1$, waarbij C_i = gemeten concentratie van een stof uit een betreffende groep en I_i = interventiewaarde voor de betreffende stof uit de betreffende groep.

⁶ Voor grondwater is er een indicatief niveau voor ernstige verontreiniging.

⁷ De Streefwaarden grondwater voor een aantal stoffen zijn lager dan de vereiste rapportagegrens in AS3000. Dit betekent dat deze Streefwaarden strenger zijn dan het niveau waarop betrouwbaar (routinematig) kan worden gemeten. De laboratoria moeten minimaal voldoen aan de vereiste rapportagegrens in AS3000. Het hanteren van een strengere rapportagegrens mag ook, mits de gehanteerde analysemethode voldoet aan AS3000. Bij het beoordelen van het meetresultaat '< rapportagegrens AS3000' mag de beoordelaar ervan uitgaan dat de kwaliteit van het grondwater voldoet aan de Streefwaarde. Indien het laboratorium een gemeten gehalte rapporteert (zonder < teken), moet dit gehalte aan de Streefwaarde worden getoetst, ook als dit gehalte lager is dan de vereiste rapportagegrens AS3000.

⁸ De norm voor barium is tijdelijk ingetrokken. Gebleken is dat de interventiewaarde voor barium lager was dan het gehalte dat van nature in de bodem voorkomt. Indien er sprake is van verhoogde bariumgehalten ten opzichte van de natuurlijke achtergrond als gevolg van een antropogene bron, kan dit gehalte worden beoordeeld op basis van de voormalige interventiewaarde voor barium van 920 mg/kg d.s. Deze voormalige interventiewaarde is op dezelfde manier onderbouwd als de interventiewaarden voor de meeste andere metalen en is voor barium inclusief een natuurlijk achtergrondgehalte van 190 mg/kg d.s.

⁹ Indien het laboratorium een waarde '< dan een verhoogde rapportagegrens' aangeeft (hoger dan de rapportagegrens AS3000), dan dient de betreffende verhoogde rapportagegrens te worden vermenigvuldigd met 0,7. De zo verkregen waarde (of hiermee berekende somwaarde) wordt getoetst aan de van toepassing zijnde normwaarde. Een dergelijke verhoogde rapportagegrens kan optreden bij de analyse van een zeer sterk verontreinigd monster of een monster met afwijkende samenstelling. Het zo verkregen toetsingsresultaat heeft geen verplichtend karakter. De onderzoeker heeft de vrijheid onderbouwd te concluderen dat het betreffende monster niet goed kan worden beoordeeld.

B: Indicatieve niveaus voor ernstige verontreiniging (INEV'S)

Voor de stoffen in tabel 2 zijn indicatieve niveaus voor ernstige verontreiniging opgenomen. Het betreffen stoffen van de tweede, derde en vierde tranche afleiding interventiewaarden. Op basis van twee redenen is een indicatief niveau voor ernstige verontreiniging aangegeven en geen interventiewaarde:

1. er zijn geen gestandaardiseerde meet- en analysevoorschriften beschikbaar of binnenkort te verwachten;
2. de ecotoxicologische onderbouwing van de interventiewaarde is niet aanwezig of minimaal en in het laatste geval lijkt het erop dat de ecotoxicologische effecten kritischer zijn dan de humaan-toxicologische effecten. De ecotoxicologische onderbouwing dient te voldoen aan de volgende criteria:
 - a. er dienen minimaal 4 toxiciteitsgegevens beschikbaar te zijn voor minimaal twee taxonomische groepen;
 - b. voor metalen dienen alle gegevens betrekking te hebben op het compartiment bodem;
 - c. voor organische stoffen mogen maximaal twee gegevens via evenwichtspartitie uit gegevens voor het compartiment water zijn afgeleid;
 - d. er dienen minimaal twee gegevens voor individuele soorten beschikbaar te zijn.

Indien aan een of meerdere van deze criteria niet is voldaan en indien ecotoxicologische effecten kritischer zijn dan humaan-toxicologische effecten, wordt volstaan met het vaststellen van een indicatief niveau voor ernstige verontreiniging. De indicatieve niveaus hebben een grotere mate van onzekerheid dan de interventiewaarden. De status van de indicatieve niveaus is daarom niet gelijk aan de status van de interventiewaarde. Over- of onderschrijding van de indicatieve niveaus heeft derhalve niet direct consequenties voor wat betreft het nemen van een beslissing over de ernst van de verontreiniging door het bevoegd gezag. Het bevoegd gezag dient daarom naast de indicatieve niveaus ook andere overwegingen te betrekken bij de beslissing of er sprake is van ernstige verontreiniging. Hierbij kan gedacht worden aan:

- nagaan of er op basis van andere stoffen sprake is van ernstige verontreiniging en spoed tot saneren. Op verontreinigde locaties komen vaak meerdere stoffen tegelijk voor. Indien voor andere stoffen wel interventiewaarden zijn vastgesteld kan op basis van deze stoffen nagegaan worden of er sprake is van ernstige verontreiniging en spoed tot saneren. In zo'n geval is een risicoschatting voor de stoffen waarvoor slechts een indicatief niveau is aangegeven minder relevant. Indien op basis van andere stoffen geen sprake blijkt te zijn van ernstige verontreiniging en spoed tot saneren, is een risicoschatting voor de stoffen waarvoor slechts een indicatief niveau is aangegeven wel belangrijk;
- een ad hoc bepaling van de actuele risico's. Bij de bepaling van actuele risico's ten behoeve van het vaststellen van de spoed tot saneren spelen naast toxicologische criteria ook andere locatiegebonden factoren een rol. Het gaat hierbij bijvoorbeeld om de blootstellingmogelijkheden, het gebruik van de locatie of de oppervlaktes van de verontreiniging. Dergelijke factoren kunnen vaak goed bepaald worden waardoor het ondanks de onzekerheid met betrekking tot de indicatieve niveaus toch mogelijk is een redelijke schatting van de actuele risico's uit te voeren. Het verdient aanbeveling hierbij gebruik te maken van bio-assays, omdat hiermee niet alleen de onzekerheden in de ecotoxicologische onderbouwing maar ook de onzekerheden ten gevolge van het gestandaardiseerde meet- en analysevoorschriften ontweken worden.
- aanvullend onderzoek naar de risico's van de stof. Er kunnen aanvullende toxiciteitexperimenten uitgevoerd worden om een betere schatting van de risico's van de stof te kunnen maken.

De INEV's zijn niet geëvalueerd en blijven gelijk aan de INEV's zoals opgenomen in de Circulaire streefwaarden en interventiewaarden bodemsanering (2000). Enkele voormalige interventiewaarden zijn omgezet in INEV's. Dit wordt toegelicht in het NOBO-rapport: VROM, 2008, in druk: NOBO: Normstelling en bodemkwaliteitsbeoordeling. Onderbouwing en beleidsmatige keuzes voor de bodemnormen in 2005, 2006 en 2007. Alleen voor MTBE is het INEV voor grondwater aangepast naar de waarde die is genoemd in de Circulaire zorgplicht Wbb bij MTBE- en ETBE-verontreinigingen (Staatscourant 18 december 2008, nr. 2139).

Tabel 2: Streefwaarden grondwater en indicatieve niveaus voor ernstige verontreiniging ⁶

<i>gehalten in grond zijn weergegeven voor standaardbodem (10% organische stof en 25% lutum)</i>				
Stofnaam	Streefwaarde		Interventiewaarden	
	grondwater ⁴ (µg/l)		grond (mg/kg d.s.)	grondwater (µg/l)
	ondiep ⁴	diep ⁴		
	(<10 m -mv)	(>10 m -mv)		
1. Metalen				
Beryllium	-	0,05*	30	15
Seleen	-	0,07	100	160
Tellurium	-	-	600	70
Thallium	-	2*	15	7
Tin	-	2,2*	900	50
Vanadium	-	1,2	250	70
Zilver	-	-	15	40
	Streefwaarde		Interventiewaarden	
	grondwater ⁷ (µg/l)		grond (mg/kg d.s.)	grondwater (µg/l)
3. Aromatische verbindingen				
Dodecylbenzeen	-	-	1.000	0,02
Aromatische oplosmiddelen ¹	-	-	200	150
Dihydroxybenzenen (som) ³	-	-	8	-
Catechol (o-dihydroxybenzeen)	0,2	-	-	1.250
Resorcinol (m-dihydroxybenzeen)	0,2	-	-	600
Hydrochinon (p-dihydroxybenzeen)	0,2	-	-	800
5. Gechloreerde Koolwaterstoffen				
Dichlooranilinen	-	-	50	100
Trichlooranilinen	-	-	10	10
Tetrachlooranilinen	-	-	30	10
Pentachlooranilinen	-	-	10	1
4-chloormethylfenolen	-	-	15	350
Dioxine (som I-TEQ) ²	-	-	nvt ⁵	0,001 ng/l
6. Bestrijdingsmiddelen				
Azinfosmethyl	0,1 ng/l *	-	2	2
Maneb	0,05 ng/l*	-	22	0,1
7. Overige stoffen				
Acrylonitril	0,08	-	0,1	5
Butanol	-	-	30	5.600
butylacetaat	-	-	200	6.300
Ethylacetaat	-	-	75	15.000
Diethyleen glycol	-	-	270	13.000
Ethyleen glycol	-	-	100	5.500
Formaldehyde	-	-	0,1	50
Isopropanol	-	-	220	31.000
Methanol	-	-	30	24.000
Methylethylketon	-	-	35	6.000
Methyl-tert-butyl ether (MTBE)	-	-	100	9.400

Toelichting voetnoten tabel 2

* Getalswaarde beneden de detectielimiet/bepalingsondergrens of meetmethode ontbreekt.

¹ Onder aromatische oplosmiddelen wordt een standaardmengsel van stoffen, aangeduid als 'C9-aromatic naphta' verstaan zoals gedefinieerd door de International Research and Development Corporation: o-xyleen 3,2%, i-isopropylbenzeen 2,74%, n-propylbenzeen 3,97%, 1-methyl-4-ethylbenzeen 7,05%, 1-methyl-3-ethylbenzeen 15,1%, 1-methyl-2-ethylbenzeen 5,44%, 1,3,5-trimethylbenzeen 8,37%, 1,2,4-trimethylbenzeen 40,5%, 1,2,3-trimethylbenzeen 6,18% en > alkylbenzenen 6,19%.

² Voor de samenstelling van de somparameters wordt verwezen naar bijlage N van de Regeling bodemkwaliteit (VROM, 2007). Bij het berekenen van een somwaarde worden voor de individuele componenten de resultaten < vereiste rapportagegrens AS3000 vermenigvuldigd met 0,7. Indien alle individuele waarden als onderdeel van de berekende waarde het resultaat < vereiste rapportagegrens AS3000 hebben, mag de beoordelaar ervan uit gaan dat de kwaliteit van de grond of het grondwater voldoet aan de van toepassing zijnde normwaarde. Indien er voor een of meer individuele componenten een of meer gemeten gehalten (zonder < teken) zijn, dan dient de berekende waarde te worden getoetst aan de van toepassing zijnde normwaarde. Deze regel geldt ook als gemeten gehalten lager zijn dan de vereiste rapportagegrens. Het verkregen toetsingsresultaat, op basis van een berekende somwaarde waarin voor een of meer individuele componenten is gerekend met een waarde van 0,7 maal de rapportagegrens, heeft geen verplichtend karakter. De onderzoeker heeft de vrijheid onderbouwd te concluderen dat het betreffende monster niet in die mate is verontreinigd als het toetsingsresultaat aangeeft.

³ Onder dihydroxybenzenen (som) wordt verstaan: de som van catechol, resorcinol en hydrochinon.

⁴ De Streefwaarden grondwater voor een aantal stoffen zijn lager dan de vereiste rapportagegrens in AS3000. Dit betekent dat deze Streefwaarden strenger zijn dan het niveau waarop betrouwbaar (routinematig) kan worden gemeten. De laboratoria moeten minimaal voldoen aan de vereiste rapportagegrens in AS3000. Het hanteren van een strengere rapportagegrens mag ook, mits de gehanteerde analysemethode voldoet aan AS3000. Bij het beoordelen van het meetresultaat '< rapportagegrens AS3000' mag de beoordelaar ervan uitgaan dat de kwaliteit van het grondwater voldoet aan de Streefwaarde. Indien het laboratorium een gemeten gehalte rapporteert (zonder < teken), moet dit gehalte aan de Streefwaarde worden getoetst, ook als dit gehalte lager is dan de vereiste rapportagegrens AS3000.

⁵ Voor grond is er een interventiewaarde.

⁶ Indien het laboratorium een waarde '< dan een verhoogde rapportagegrens' aangeeft (hoger dan de rapportagegrens AS3000), dan dient de betreffende verhoogde rapportagegrens te worden vermenigvuldigd met 0,7. De zo verkregen waarde (of hiermee berekende somwaarde) wordt getoetst aan de van toepassing zijnde normwaarde. Een dergelijke verhoogde rapportagegrens kan optreden bij de analyse van een zeer sterk verontreinigd monster of een monster met afwijkende samenstelling. Het zo verkregen toetsingsresultaat heeft geen verplichtend karakter. De onderzoeker heeft de vrijheid onderbouwd te concluderen dat het betreffende monster niet goed kan worden beoordeeld.

C: Bodemtypecorrectie

Bij de beoordeling van de kwaliteit van de bodem worden de in de tabellen opgenomen waarden voor standaardbodem omgerekend naar de waarden voor de betreffende bodem gebruik makende van de gemeten gehalten aan organische stof en lutum. De omgerekende waarden kunnen vervolgens met de gemeten gehalten worden vergeleken.

Metalen

Bij de omrekening voor metalen kan gebruik gemaakt worden van de volgende bodemtypecorrectieformule:

$$(IW)b = (IW)sb \times \left[\frac{A + (B \times \% \text{ lutum}) + (C \times \% \text{ organische stof})}{A + (B \times 25) + (C \times 10)} \right]$$

Waarin:

- (IW)b = interventiewaarde voor de te beoordelen bodem;
- (IW)sb = interventiewaarde voor standaardbodem;
- %lutum = gemeten percentage lutum in de te beoordelen bodem. Voor bodem met een gemeten lutumgehalte van minder dan 2% wordt met een lutumgehalte van 2% gerekend;
- % org. stof = gemeten percentage organische stof in de te beoordelen bodem. Voor bodem met een gemeten organisch stofgehalte van minder dan 2% wordt met een organisch stofgehalte van 2% gerekend;
- A, B, C = stofafhankelijke constanten voor metalen (zie hieronder);

Tabel 3: Stofafhankelijke constanten voor metalen:

Stof	A	B	C
Arseen	15	0,4	0,4
Barium	30	5	0
Beryllium	8	0,9	0
Cadmium	0,4	0,007	0,021
Chroom	50	2	0
Kobalt	2	0,28	0
Koper	15	0,6	0,6
Kwik	0,2	0,0034	0,0017
Lood	50	1	1
Nikkel	10	1	0
Tin	40,	6	0
Vanadium	12	1,2	0
Zink	50	3	1,5

Organische verbindingen

De interventiewaarden en indicatieve niveaus voor ernstige verontreiniging voor organische verbindingen, zijn afhankelijk van het organische stofgehalte. Bij omrekening voor organische verbindingen, met uitzondering van PAK's, kan gebruik gemaakt worden van de volgende bodemtypecorrectieformule:

$$(IW)b = (IW)sb \times (\% \text{ organische stof} / 10)$$

Waarin:

(IW)b = interventiewaarde voor de te beoordelen bodem;
(IW)sb = interventiewaarde voor standaardbodem;
% org. stof = gemeten percentage organische stof in de te beoordelen bodem. Voor bodems met gemeten percentage organische stofgehalten van meer dan 30% respectievelijk minder dan 2% worden gehalten van respectievelijk 30% en 2% aangehouden.

PAK's

Voor interventiewaarde PAK's wordt geen bodemtypecorrectie voor bodems met een organisch stofgehalte tot 10% en bodems met een organisch stofgehalte boven de 30% toegepast. Voor bodems met een organisch stofgehalte tot 10% wordt een interventiewaarde van 40 mg/kg d.s. en voor bodems met een organisch stofgehalte vanaf 30% een interventiewaarde van 120 mg/kg d.s. gehanteerd. Tussen de 10% en 30% organische stof gehalte kan gebruik gemaakt worden van de volgende bodemtypecorrectieformule:

$$(IW)b = 40 \times (\% \text{ organische stof} / 10)$$

Waarin:

(IW)b = interventiewaarde voor de te beoordelen bodem
% organische stof = gemeten percentage organische stof in de te beoordelen bodem.

D: Meetvoorschriften

De te hanteren analysemethoden zijn opgenomen in Bijlage L, behorende bij artikel 1.1 (versie 30 november 2007) van de Regeling bodemkwaliteit. Staatscourant 20 december 2007, nr. 247, pag 67.

BIJLAGE 5

Monsternemingsplan en -formulier asbest



Projectgegevens		Monsternemings-plan SIKB-BRL protocol 2018 (asbest in grond/puin) (monsterneming asbest in grond en/of puin)	
Projectnummer	1607-18	 <p>HUNNEMAN MILIEU - ADVIES</p> <p>NEN-VOA Schoonengweg 6 Voorthuizen 16.0748 augustus 2016</p>	
Locatie, gemeente	Barnveld		
Opdrachtgever	De Bunte		
Doel onderzoek	<input checked="" type="radio"/> verkennend <input type="radio"/> nader		
Uitvoerende organisatie	<input checked="" type="radio"/> Hunneman Milieu-Advies		
Uitvoerende veldwerker(s)	M. Roelofs		
Verantwoordelijke PL	SH		
Uitvoeringsdatum	26/08/2016		
Locatiegegevens			
Aanvullende instructie locatiebezoek	O ja <input checked="" type="radio"/> nee		
Aanvullende instructie veldwerk	O ja <input checked="" type="radio"/> nee		
Instructie laboratorium	<input type="radio"/> ACMAA <input type="radio"/> Alcontrol <input checked="" type="radio"/> Alwest Codering grond/puinmonster(s): Analyse: <input checked="" type="radio"/> bodem NEN-5707 RE-51-1-1-1-1 <input type="radio"/> puin (NEN-5897) Codering materiaal (verzamel)monster: Analyse: <input type="radio"/> materiaalmonster (NEN-5896) <input checked="" type="radio"/> materiaal verzamelmonster (MVM)		
Maaiveldinspectie uitgevoerd	O ja <input checked="" type="radio"/> nee, voorafgaand aan veldwerk		
Aanvulling op standaard apparatuur, gereedschappen en hulpmiddelen	O ja <input checked="" type="radio"/> nee		
Toets uitvoering			
afwijkingen van VKB-protocol 2018 of van NEN 5707//5897	<input checked="" type="radio"/> nee O ja aard en motivatie afwijkingen:		
voor akkoord projectleider	d.d.: 8-8-2016	PL:	
Ruimte voor notities			
Checklist verplicht materiaal			
* Spade	* Hark	* Folie	* Werkschets van de locatie (schaal tussen 1:1.000 en 1:100)
Checklist overig onderzoeksmateriaal (check eerst noodzaak voor onderzoeksmethode)			
<input type="radio"/> Hersluitbare plastic zakken	<input checked="" type="radio"/> Afsluitbare emmers	<input type="radio"/> Meetlint	<input checked="" type="radio"/> Meetwiel
<input type="radio"/> Landmeetapparatuur	<input type="radio"/> Markeerlint	<input checked="" type="radio"/> Schouwbak	<input type="radio"/> Piketpaaltjes
<input checked="" type="radio"/> Grove zeven met een maaswijdte van 31,5 en 16 millimeter			
<input type="radio"/> Ruime hoeveelheid werkwater van drinkwaterkwaliteit			
<input type="radio"/> Monsterschap van minimaal 10 centimeter lang en 5 centimeter breed			
<input type="radio"/> Grondboor met een zo groot mogelijke middellijn, maar minimaal 10 centimeter			
<input type="radio"/> Grove balans met een bereik tot 60 kilogram, afleesbaar op hele grammen (1% nauwkeurigheid)			
<input type="radio"/> Laadschop of gemechaniseerde apparatuur voor graaf- en grondwerk, geschikt voor het nemen van monsters			
Checklist materiaal voor de veiligheid (check eerst noodzaak via paragraaf 4.2)			
<input type="radio"/> Afspoelbare- of wegwerpoverall	<input type="radio"/> Afspoelbare laarzen of wegwerpversonen		
<input type="radio"/> Veiligheidshelm	<input type="radio"/> Veiligheidshandschoenen		
<input type="radio"/> P3-overdrukmasker met filter en laadapparaten	<input type="radio"/> Halfgelaatsmasker		
<input type="radio"/> Overdrucabine op de laadschop of kraan	<input type="radio"/> Asbest decontaminatie-unit		
<input type="radio"/> Stickers met de tekst "Voorzichtig, bevat asbest"	<input type="radio"/> Vochtmetr		
Plan van aanpak veiligheid (kan ook apart van dit monsternemingsplan)			
<input checked="" type="radio"/> Standaard			
<input type="radio"/> Aanvullende veiligheidsmaatregelen.....			

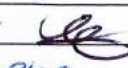
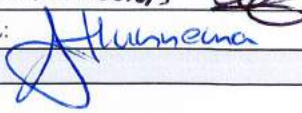

Projectgegevens		Monsternemings-formulier SIKB-BRL protocol 2018 (asbest in grond/puin) (monsterneming asbest in grond en/of puin)	
Projectnummer	<input checked="" type="radio"/> idem monsternemingsplan  <p>HUNNEMAN MILIEU - ADVIES</p> <p>NEN-VOA Schoonengweg 6 Voorthuizen 16.0748 augustus 2016</p>		
Locatie, gemeente			
Opdrachtgever			
Doel onderzoek			
Uitvoerende organisatie			
Uitvoerende veldwerker(s)		S. Hunneman	
Verantwoordelijke PL		M. Roelofs	
Uitvoeringsdatum	26/08/2016		
Locatiegegevens			
Locatie ingedeeld in deelgebieden?	<input checked="" type="radio"/> ja <input type="radio"/> nee		
Zo ja, ingedeeld o.b.v. welke criteria?	3 x RE, op basis van kaart en gebruik.		
Omstandigheden visuele inspectie			
Neerslag	<input checked="" type="radio"/> < 10 mm <input type="radio"/> > 10 mm per dag <input type="radio"/> regen <input type="radio"/> hagel <input type="radio"/> sneeuw		
Tijdstip	<input checked="" type="radio"/> na zonsopgang/voor zonsondergang <input type="radio"/> na zonsondergang		
Zicht	<input type="radio"/> < 50 m <input checked="" type="radio"/> > 50 m		
Bedekking maaiveld	<input type="radio"/> < 25% <input checked="" type="radio"/> > 25% vegetatie, waterplassen, anders nl.:		
Vegetatie verwijderd?	<input type="radio"/> ja <input checked="" type="radio"/> nee betrokkingsgraad na verwijdering <input type="radio"/> < 25% <input type="radio"/> > 25%		
Maaiveldinspectie uitgevoerd	<input type="radio"/> nee, tijdens locatie bezoek <input checked="" type="radio"/> ja, voorafgaand aan veldwerk		
Bijzonderheden maaiveldinspectie	<input type="radio"/> ja <input checked="" type="radio"/> nee		
Resultaten visuele inspectie			
asbest type	Hoeveelheid, type.plaat/golf/, vindplaats zie tekening en codering <input type="radio"/> zie boorstaat veldwerk vindplaatsen aangeven op kaart, vermeld meer typen asbest op extra bladen		
opmerkingen	/		
Resultaten overige veldwerkzaamheden			
vochtgehalte	<input checked="" type="radio"/> n.v.t. (VOA) <input type="radio"/> > 10% <input type="radio"/> < 10%		
maatregelen (n.a.v. vochtgehalte)	/		
proefvlakken/rasters	afmetingen vermelden		
gaten	afmetingen vermelden, bij voorkeur bij de profielbeschrijving		
sleuven	afmetingen vermelden, bij voorkeur bij de profielbeschrijving		
boringen	boordiepte vermelden, bij voorkeur bij de profielbeschrijving		
bodemmonsters	codering en datum overdracht aan lab vermelden, bij voorkeur bij de profielbeschrijving plaats van elk proefvlak/raster, gat, sleuf en boring aangeven op kaart		
Checklist bijlagen			
	<input checked="" type="radio"/> foto's <input checked="" type="radio"/> kaart		
Toets uitvoering			
afwijkingen van VKB-protocol 2018 of van NEN 5707/5897	<input checked="" type="radio"/> nee <input type="radio"/> ja, aard en motivatie afwijkingen:		
paraaf veldwerker	d.d.: 26/08/2016	MT: M. Roelofs	
voor akkoord projectleider	d.d.: 26/08/2016	PL: Hunneman	
Ruimte voor notities			

BIJLAGE 6

Historische informatie



Rapport Bodemloket

Gemeente: Barneveld

Datum: 29-07-2016

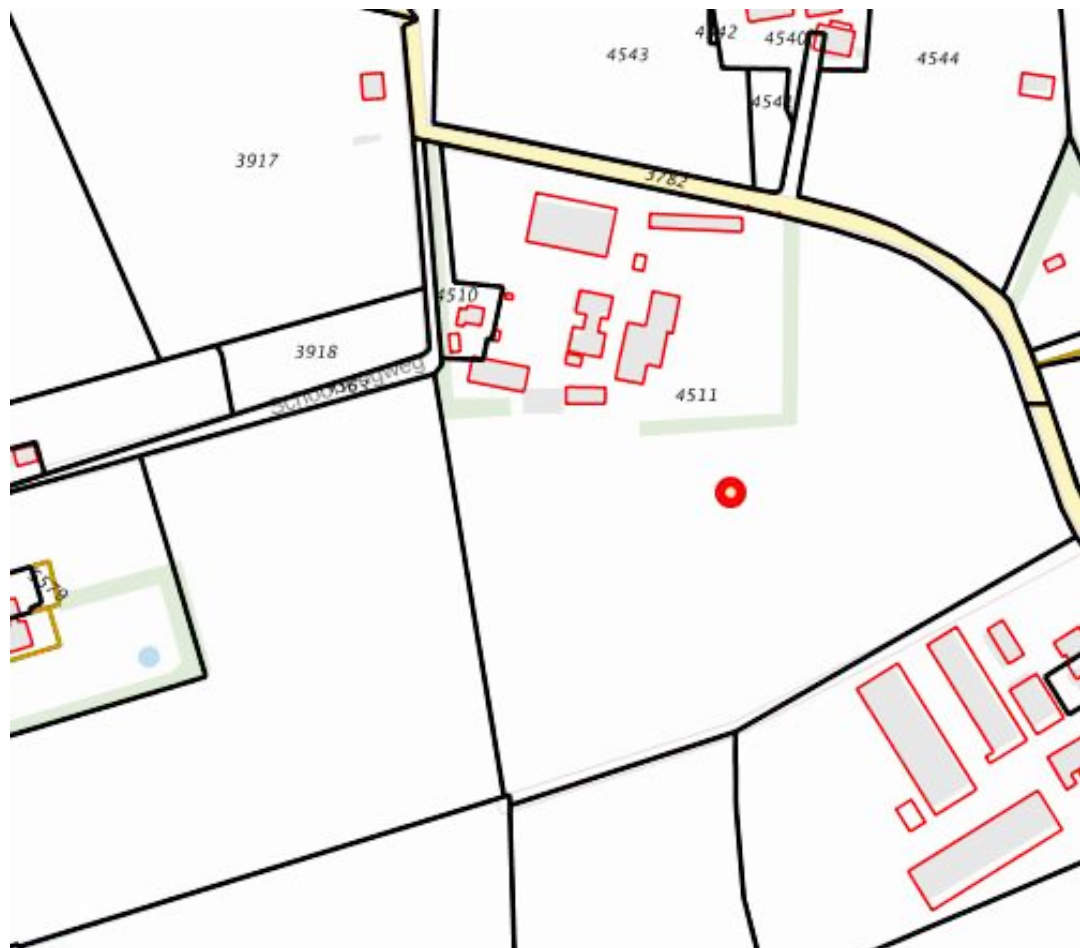

Legenda

Locatie	
Beschikbaarheid gegevens	Eigen website beschikbaar
	Geen gegevens in bodemloket
Voortgang onderzoek	Gesaneerd
	Onderzoek uitgevoerd, geen noodzaak tot verder onderzoek of sanering
	Onderzoek uitgevoerd, verder onderzoek kan noodzakelijk zijn
	Historische activiteit bekend

Inhoud

- 1 Algemeen
- 1.1 Disclaimer

1 Algemeen

Bij het Bodemloket is geen informatie voor deze locatie beschikbaar over bodemonderzoek en/of sanering.

Mogelijk is informatie beschikbaar bij gemeente, omgevingsdienst of provincie.

1.1 Disclaimer

Dit rapport geeft de situatie weer zoals bekend op de datum van afdrukken. De getoonde informatie is afkomstig van provincies, omgevingsdiensten of gemeenten en wordt zonder tussenkomst van Rijkswaterstaat gepubliceerd. Inhoudelijke vragen over de getoonde bodeminformatie kunt u stellen aan de desbetreffende organisatie.

Rijkswaterstaat beheert de website Bodemloket.nl. Vragen over de werking van de website kunt u stellen via onze helpdesk: <http://www.rwsleefomgeving.nl/helpdesk/bodembeheer>.

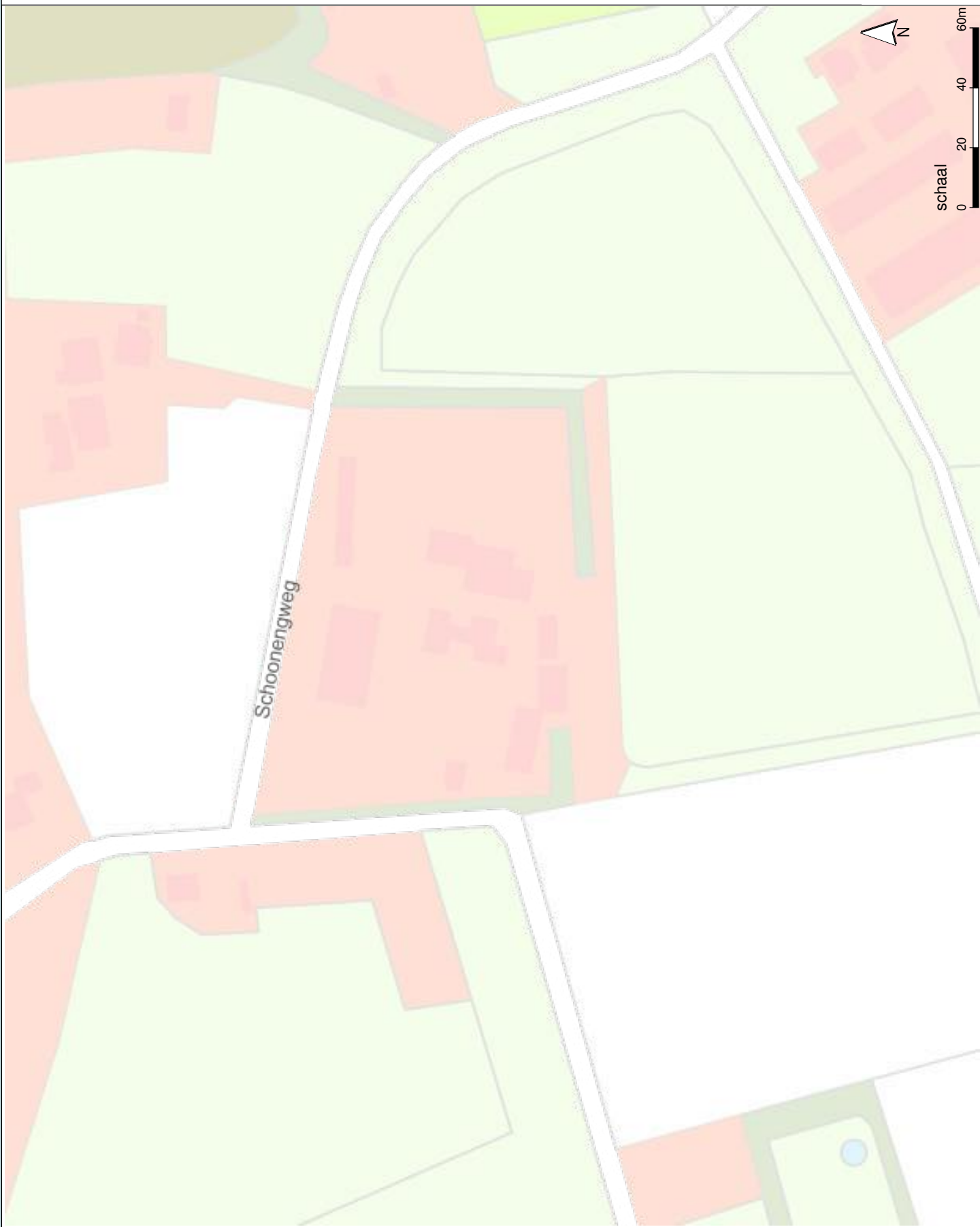

22-09-2016
Aan deze kaart kunnen geen rechten worden ontleend.



heide

Van: Bos, Gerard (oddv)

Verzonden: woensdag 31 augustus 2016 12:49

Aan: Helpdesk DIV

Onderwerp: FW: Schoonengweg 6 te Voorthuizen

Graag lijst mailen en vast de tekeningen van de milieuvergunningen die we digitaal hebben ivm eventueel ondergrondse tanks.

Goedemorgen,

Schoonengweg 6: alles

ZAAKID	ADRESID	RUIMTENAAM	NR	LTR	TOEV	POSTCODE	WOONPLAATS	OMSCHRIJVING
214/1963	40090	Schoonengweg	6			3781MJ	Voorthuizen	Verbouwen/uitbreiden Kippenhok
220/1962	40091	Schoonengweg	6			3781MJ	Voorthuizen	Aanbouw Melkstal
693/1966	40094	Schoonengweg	6			3781MJ	Voorthuizen	Bouw Kuikenhok
313B/1949	40084	Schoonengweg	6			3781MJ	Voorthuizen	Kippenhok
396/1978	40085	Schoonengweg	6			3781MJ	Voorthuizen	Vervangen Pluimveeschuur Door Schuilhok
376/1961	40088	Schoonengweg	6			3781MJ	Voorthuizen	Uitbreiden Kippenhok
72B/1959	40083	Schoonengweg	6			3781MJ	Voorthuizen	Varkensschuur
93/1969	40086	Schoonengweg	6			3781MJ	Voorthuizen	Bouw Loop- En Melkstal
465/1974	40087	Schoonengweg	6			3781MJ	Voorthuizen	Verbouwen/uitbreiden Manege
111/1963	40089	Schoonengweg	6			3781MJ	Voorthuizen	Verbouwen Kippenhok
173/1972	40092	Schoonengweg	6			3781MJ	Voorthuizen	Verbouwen Veldschuur En Uitbreiden Veeschuur
MV-2002-17	40093	Schoonengweg	6			3781MJ	Voorthuizen	Paardenhouderij
134/1967	40095	Schoonengweg	6			3781MJ	Voorthuizen	Bouw Kippenhok

Bodemonderzoeken:

Archiefcode 1464, Schoonengweg 4-1, verkennend bodemonderzoek, IMd, IMD/MA98/5241/73189, d.d. 24 september 1998;

Archiefcode 1464, Schoonengweg 2, verkennend bodemonderzoek, Vink, M97-012, d.d. 11 februari 1997.

Archiefcode 102615, Oude Zeumerseweg 9, verkennend bodemonderzoek, Vink, M96-103, d.d. 1 juli 1996;

Ook dossiernr 109661 blok 2001-2010 nr3044 digitaal

Dossiernr 117115 blok 2001-2010 nr 5387 digitaal

Tanks:

Schoonengweg 6, bovengrondse dieseltank, 1.000 lt., nog in gebruik.

Milieuvergunningen:

Schoonengweg 4-1

frmVergunningData						
WET	BEVOEGD_GE	NUMMER	AFGIFTEDAT	CATEGORIE	Opm	Keuzelijst met invoervak14
Wm	Gemeente	201/2008	16-9-2008	Intrekking volledig		Intrekking volledig
Wm	Gemeente	309/96	9-7-1997	Intrekking gedeeltelijk		Intrekking gedeeltelijk
Wm	Gemeente	042/78	30-5-1978	Oprichten/in werking		Oprichten/in werking

en nummer 6

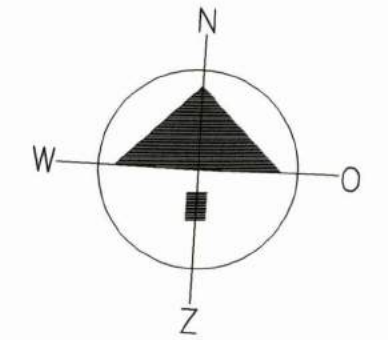
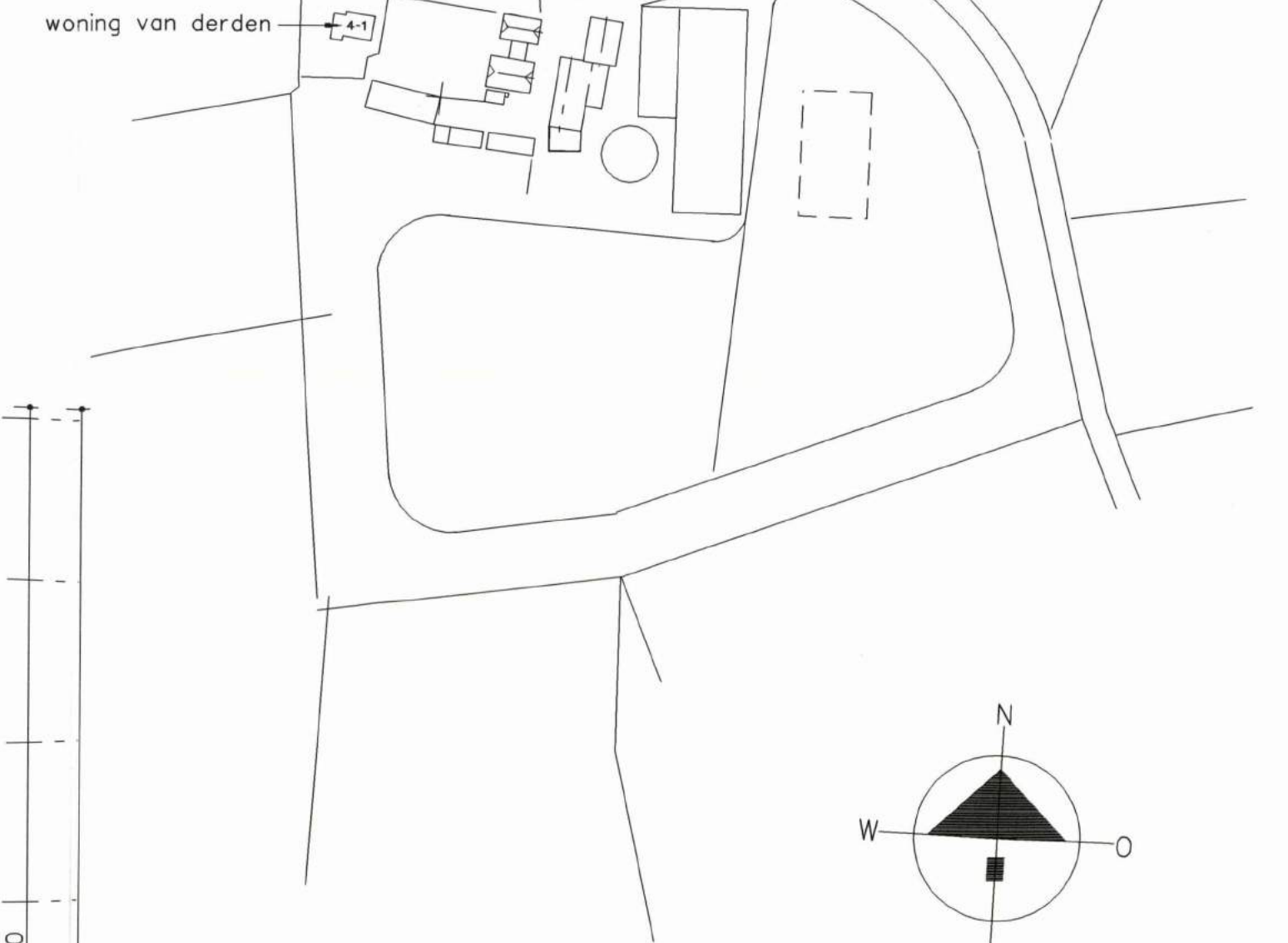
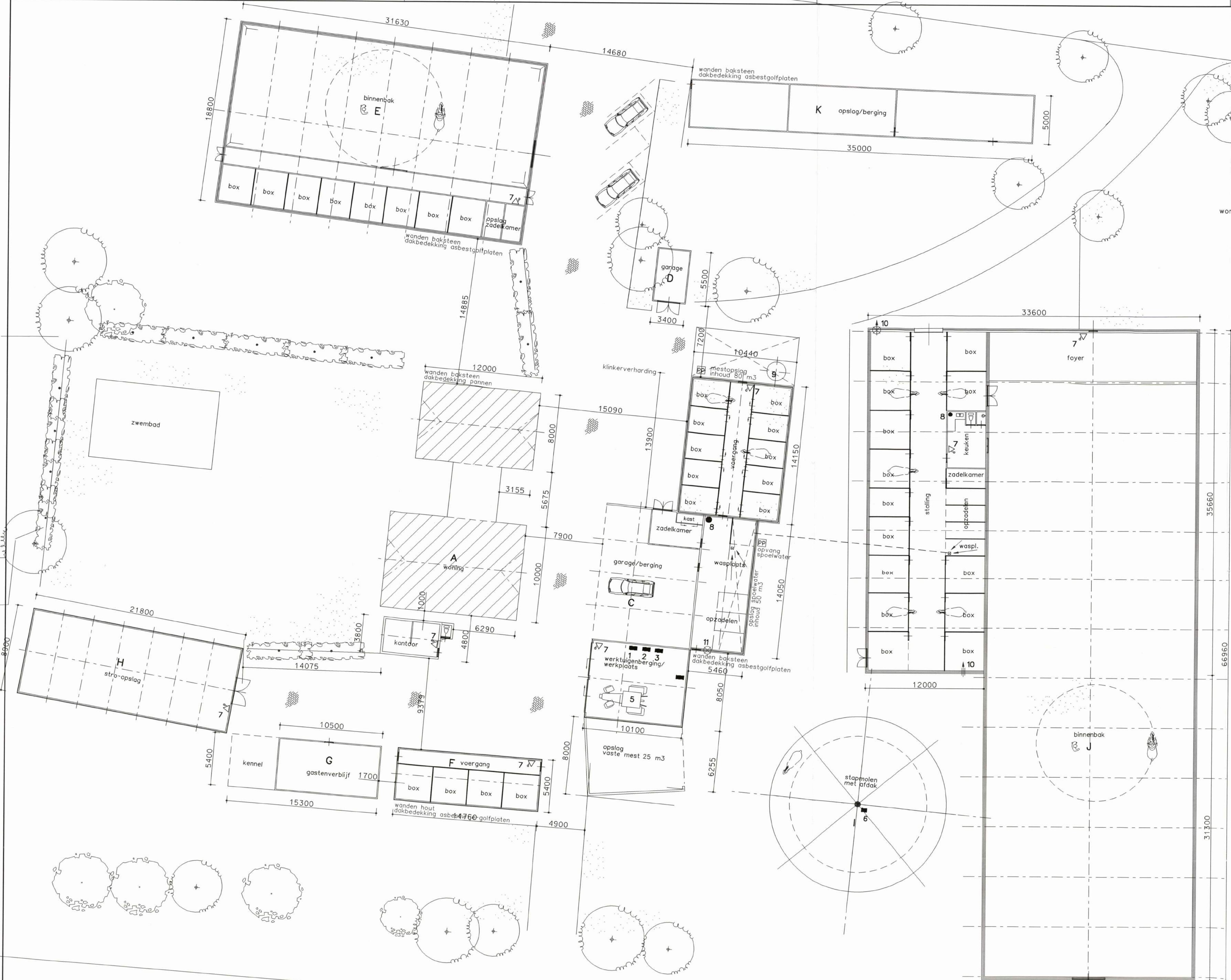

Situatie
 Kad. gemeente Voorhuizen
 Sectie: G
 No. 4511
 Schaal 1:2000

Gebouwen

- A woning prive gebruik
- B bakhuis (kantoor)
- C garage/berging/werkplaats/stal 10 st. paarden K.X 2
- D garage
- E binnenbak/stal 8 st. paarden K.X 1
- F stal 4 st. paarden K.X 1
- G kenneel/gastenverblijf
- H stro-opslag
- I stapmolen met afdak
- J binnenbak/stal 11 st. paarden K.X 1
- K opslag/berging

Legenda

- 1 handgereedschappen totaal vermogen 4Kw
- 2 compressor 2 Kw
- 3 lasapp. elektr 2 Kw
- 4 hogedrukspuit 2,6 Kw elek.
- 5 tractor 57 kW
- 6 verroger/stapmolen 0,4 kW
- 7 poederblusser 6 kg
- 8 gasboiler 120 liter verm. 9 kW
- 9 silo inh. 3 ton
- 10 klimaatbehandeling 2x 0,8 kW totaal verm. 1,6 kW inlaat/afzuiging
- 11 wandventilator 0,5 kW

Beoord bij besluit van burgemeester en wethouders der gemeente Barneveld van 20/03/2000 nr. 17/2002
 Mij bekend,
 directeur VROM

[Handwritten signature]

TEKENING IN BLADEN BLAD

12/02/2002	B	wijziging gemeente		Plan:	Datum:	Schaal:	<p>Drieklomp Milieu en R.O. Anthonie Fokkerstraat 1 3772 MP Barneveld Telefoon 0342-474255</p>	Plan: 20/03/2000 Schaal: 1:200 aanvraag Wet Milieubeheer opdrachtgever: Fam. Schoenmakers Schooneengweg 6 3781 MJ Voorhuizen Handtekening: <i>[Signature]</i> Telefax 0342-474281	Tekeningnummer:
12/09/2001	A	wijziging stalling							

ARCHIEF

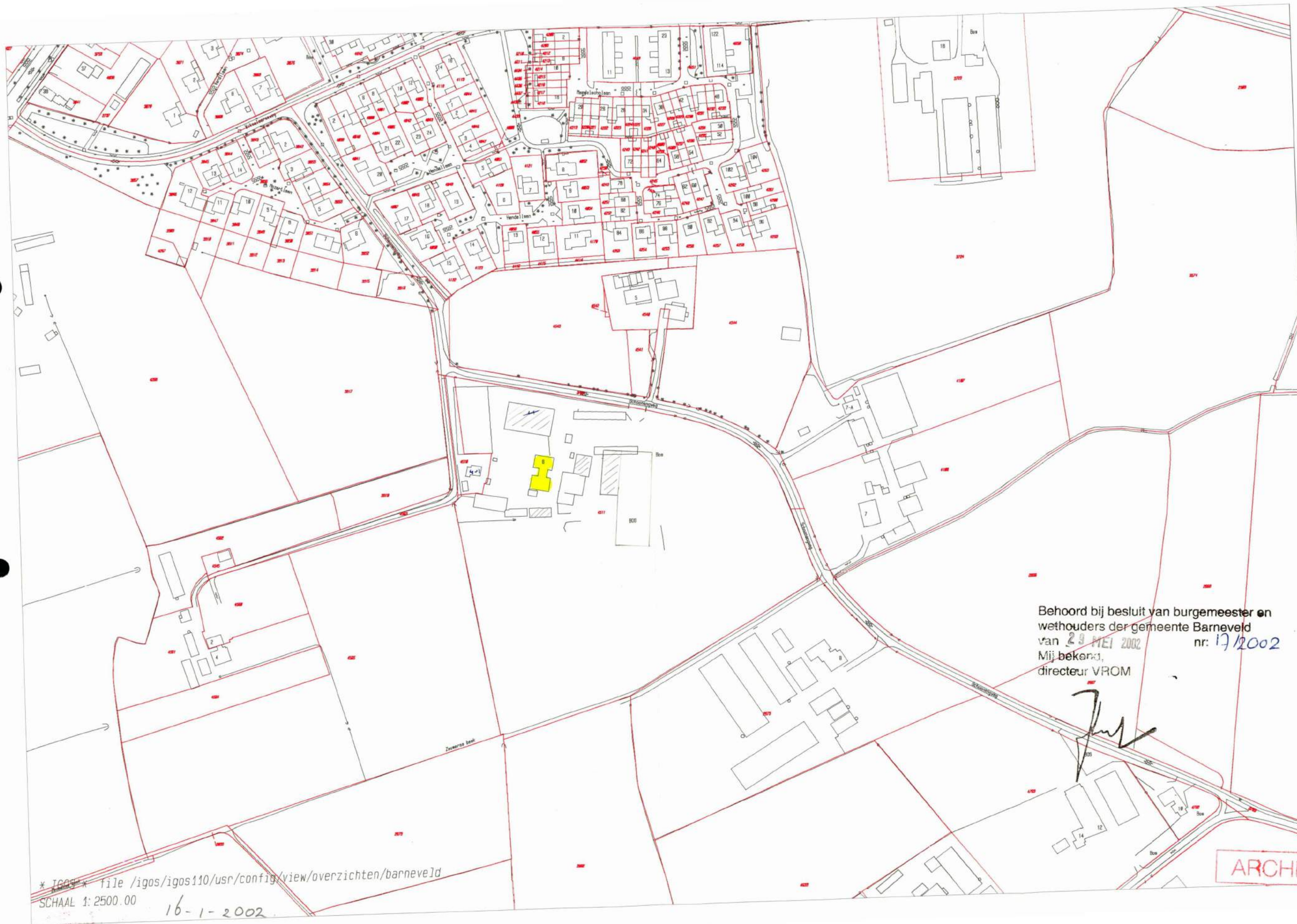

Behoord bij besluit van burgemeester en
wethouders der gemeente Barneveld
van 29 MEI 2002 nr: 17/2002
Mij bekend,
directeur VROM

ARCHIEF

* IGO3 * file /igos/igos110/usr/config/view/overzichten/barneveld
SCHAAL 1: 2500.00
16-1-2002

Nijkerk, 13 juli 2005

**VERKENNEND ONDERZOEK
ASBEST IN GROND**

**Schoonengweg 6
Voorthuizen**
Kenmerk: 0524001A



P&J Milieuservices B.V.

- monitoring
- bodemsanering
- in situ reiniging
- bemalingsadvies
- bodemonderzoek
- asbestinventarisatie
- grondwaterzuivering
- bouwstoffenonderzoek

Projectleider
Rapporteur
Autorisatie



: D.H. van Vulpen

: E. Top

:

INHOUD

Pagina

SAMENVATTING	3
1 INLEIDING	5
2 TERREININFORMATIE	6
3 ONDERZOEK	7
3.1 Veldwerk	7
3.2 Onderzoeksresultaten	8
4 CONCLUSIES EN AANBEVELINGEN	9
4.1 Conclusies	9
4.2 Aanbevelingen	9

BIJLAGEN

1. Topografisch overzicht
2. Boorbeschrijving
3. Inspectieformulieren
4. Foto's
5. Kopie analysecertificaten asbest in grond monsters
6. Kopie analysecertificaten materiaalmonsters en gewichtsbepaling
7. Tabel met berekening gehalten asbest in grond
8. Kopie analysecertificaten chemische analyse
9. Toetsing van de chemische analyseresultaten
10. Situatietekening

SAMENVATTING

Inleiding

In opdracht van dhr. M. Schimmel is door P&J Milieuservices B.V. in juni 2005 een onderzoek uitgevoerd naar de aanwezigheid van asbest in de bodem op een gedeelte van het perceel aan de Schoonengweg 6 te Voorthuizen. Het betreft een braakliggend terrein ten zuiden van enkele schuren. De onderzoekslocatie heeft een oppervlakte van circa 750 m².

Aanleiding en doel

Aanleiding tot het uitvoeren van het verkennend onderzoek naar asbest in grond is de voorgenomen aankoop van het perceel en de aanwezigheid van stortmateriaal op de locatie.

Doel van het onderzoek is om met geringe onderzoeksinspanningen vast te stellen of de verdenking van verontreiniging van de bodem met asbest terecht is. Tevens dient de milieukundige kwaliteit van de bovengrond te worden vastgesteld.

Onderzoeksopzet en hypothese

Ten behoeve van het verkennend onderzoek asbest in grond is een onderzoeksstrategie opgesteld, gebaseerd op het gestelde in de NEN 5707 "Bodem – Inspectie, monsterneming en analyse van asbest in bodem en partijen grond", opgesteld door de normcommissie 390 009 bodemkwaliteit, mei 2003. Het onderzoek wordt uitgevoerd volgens hoofdstuk 7 'Verkennend onderzoek asbest', strategie voor een verdachte locatie met een diffuse bodembelasting, heterogeen verdeeld (7.4.5). Aanvullend op voornoemde strategie wordt een grond(meng)monsters geanalyseerd op de aanwezigheid van asbesthoudend materiaal. Tevens wordt een mengmonster geanalyseerd op het NEN 5740 pakket.

Bodemopbouw en zintuiglijke waarnemingen

Voorafgaand aan het onderzoek is het terrein door de opdrachtgever opgeschoond en vrij gemaakt van de begroeiing.

De vaste bodem bestaat tot circa 0,4 m-mv uit matig fijn, matig humeus zand. Hieronder bevindt zich matig fijn geel zand als ongeroerde ondergrond.

Tijdens de visuele inspectie is geen asbestverdacht materiaal in/op de toplaag aangetroffen. In de geïnspecteerde grond van inspectiegat 1 zijn 3 stukjes asbestverdacht plaatmateriaal aangetroffen. In de geïnspecteerde grond van de overige inspectiegaten zijn geen asbestverdachte materialen aangetroffen.

Analyseresultaten

Uit de monstervoorbehandeling (fractie >16 mm) en de analyseresultaten (fractie < 16 mm) blijkt dat in het onderzochte grond afkomstig van de bovengrond van de locatie asbesthoudende materialen zijn aangetoond.

Het aangetoonde gehalte asbest in de grond (10 mg/kg d.s.) bevindt zich onder de gestelde interventiewaarde van 100 mg/kg .

In het mengmonster MM-1 van de bovengrond (traject 0,0-0,5 m-mv) is een licht verhoogd gehalte PAK (1,8 mg/kg d.s.) aangetoond. Geen van de overige geanalyseerde parameters is aangetoond in een gehalte boven de streefwaarde.

Eindconclusie

In de bovengrond is asbesthoudend materiaal aangetoond. Het gehalte asbest bevindt zich onder de gestelde interventiewaarde van 100 mg/kg d.s.

Het gehalte PAK in het mengmonster van de bovengrond van de onderzoekslocatie is aangetoond in een gehalte waarbij in lichte mate sprake is van verontreiniging. Een aanvullend onderzoek met een gewijzigde hypothese wordt echter niet noodzakelijk geacht.

De vastgestelde milieuhygiënische bodemkwaliteit vormt geen belemmering voor de voorgenomen aankoop van het perceel (onroerende zaak transactie).

Aanbevelingen

Aanvullend of nader bodemonderzoek op de onderzoekslocatie is niet noodzakelijk.

Opgemerkt wordt dat het onderzoek niet is uitgevoerd conform bijlage F van de uitvoeringsregeling van het Bouwstoffenbesluit. Bij afvoer van grond van de locatie kan, ongeacht de resultaten van dit verkennend bodemonderzoek, een aanvullende keuring van de partij af te voeren grond worden gevraagd en zijn mogelijke verwerkingskosten van toepassing.

1 INLEIDING

In opdracht van dhr. M. Schimmel is door P&J Milieuservices B.V. in juni 2005 een onderzoek uitgevoerd naar de aanwezigheid van asbest in de bodem op een gedeelte van het perceel aan de Schoonengweg 6 te Voorthuizen. Het betreft een braakliggend terrein ten zuiden van enkele schuren. De onderzoekslocatie heeft een oppervlakte van circa 750 m².

Onderzoeksopzet

Ten behoeve van het verkennend onderzoek asbest in grond is een onderzoeksstrategie opgesteld, gebaseerd op het gestelde in de **NEN 5707** "Bodem – Inspectie, monsterneming en analyse van asbest in bodem en partijen grond", opgesteld door de normcommissie 390 009 bodemkwaliteit, mei 2003. Het onderzoek wordt uitgevoerd volgens hoofdstuk 7 'Verkennd onderzoek asbest', strategie voor een verdachte locatie met een diffuse bodembelasting, heterogeen verdeeld (7.4.5). Aanvullend op voornoemde strategie wordt een grond(meng)monsters geanalyseerd op de aanwezigheid van asbesthoudend materiaal. Tevens wordt een mengmonster geanalyseerd op het NEN 5740 pakket.

Aanleiding

Aanleiding tot het uitvoeren van het verkennend onderzoek naar asbest in grond is de voorgenomen aankoop van het perceel en de aanwezigheid van stortmateriaal op de locatie.

Doelstelling

Doel van het onderzoek is om met geringe onderzoeksinspanningen vast te stellen of de verdenking van verontreiniging van de bodem met asbest terecht is. Tevens dient de milieukundige kwaliteit van de bovengrond te worden vastgesteld.

Indeling rapport

Op de volgende pagina's wordt ingegaan op de resultaten van het onderzoek. In hoofdstuk 2 wordt de situatie van de onderzoekslocatie omschreven. In hoofdstuk 3 worden de resultaten van het veld- en laboratoriumonderzoek besproken. De conclusies en aanbevelingen worden in hoofdstuk 4 weergegeven.

2 TERREININFORMATIE

Locatiebeschrijving

De onderzoekslocatie (locatiecoördinaten X 169,62 - Y 465,50) maakt deel uit van het perceel kadastraal bekend; gemeente Voorthuizen, sectie G, nr. 4511.

Ten aanzien van dit perceel zijn geen aantekeningen in het kader van het artikel 55 Wet bodembescherming opgenomen, hetgeen inhoudt dat bij het Kadaster geen geval van ernstige bodemverontreiniging is geregistreerd.

Op het perceel is een woning, manege en een aantal schuren aanwezig. De onderzoekslocatie betreft een braakliggend terrein ten zuiden van enkele schuren. De oppervlakte van de onderzoekslocatie bedraagt circa 750 m². Op de onderzoekslocatie bevond zich tot voor kort enig stortmateriaal en er waren enkele brandplekken aanwezig. Tevens was het terreindeel sterk begroeid met brandnetels. Voorafgaand aan het onderzoek is het terrein door de opdrachtgever opgeschoond en vrij gemaakt van de begroeiing.

In bijlage 10 is een tekening opgenomen van de huidige terreinsituatie. Voor de regionale ligging wordt verwezen naar bijlage 1, topografisch overzicht.

Toekomstig gebruik

Het huidige gebruik zal voor zover bekend niet gewijzigd worden.

3 ONDERZOEK

3.1 Veldwerk

Tenzij anders vermeld, is het veldonderzoek uitgevoerd conform de NEN 5707. Het laboratoriumonderzoek is verricht volgens de (voorlopige) Nederlandse Normen (NEN) en volgens de Nederlandse Praktijk Richtlijnen (NPR).

Op 6 april 2005 is het veldwerk door een DTA (Deskundig Toezichthouder Asbest) uitgevoerd. De onderzoekslocatie met de situering van de gegraven inspectiegaten zijn weergegeven op de situatietekening in bijlage 10.

Visuele inspectie toplaag/maaiveld (bovenste 1 a 2 centimeter)

De onderzoekslocatie is voorafgaand aan de visuele inspectie door de opdrachtgever geheel vrijgemaakt van begroeiing en anderen aanwezige materialen.

De onderzoekslocatie is verdeeld in inspectiestroken van 1,5 meter breed en is strook voor strook in twee richtingen haaks op elkaar geïnspecteerd. Tijdens de visuele inspectie is geen asbestverdacht materiaal in/op de toplaag aangetroffen. De inspectie-efficiëntie is op de locatie ingeschat op 90-100 %.

Visuele inspectie bovengrond (0-0,5 m-mv)

Verdeeld over de onderzoekslocatie zijn 5 gaten gegraven. De gaten hebben een afmeting van 30 x 30 centimeter tot een diepte van circa 50 centimeter.

Alle gaten zijn doorgezet tot in de ongeroerde ondergrond (circa 0,5 m-mv). Omdat asbesthoudende materialen niet mobiel zijn is inspectie van de ongeroerde ondergrond niet zinvol c.q. niet uitgevoerd.

Alle vrijkomende grond is ter voorbehandeling gezeefd met behulp van een zeef met een maaswijdte van 16 mm. Het materiaal >16 mm is visueel geïnspecteerd op de aanwezigheid van asbestverdacht materiaal. In de geïnspecteerde grond van inspectiegat 1 zijn 3 stukjes asbestverdacht plaatmateriaal aangetroffen. In de geïnspecteerde grond van de overige inspectiegaten zijn geen asbestverdachte materialen aangetroffen.

De vaste bodem bestaat tot circa 0,4 m-mv uit matig fijn, matig humeus zand. Hieronder bevindt zich matig fijn geel zand als ongeroerde ondergrond. Een beschrijving van de zintuiglijke kenmerken van de uitgegraven grond van de gaten zijn weergegeven in de vorm van boorstaten. De boorstaten zijn opgenomen als bijlage 2.

Van de vrijgekomen grond is na voorbehandeling 1 mengmonster (MM-1) samengesteld ten behoeve van de asbestanalyse. Het asbestverdachte materiaal welke is vrijgekomen tijdens de monstervoorbehandeling is eveneens verzameld (M-1) ten behoeve van analyse op asbest. Van de vrijgekomen grond afkomstig uit de inspectiegaten is eveneens een monster samengesteld (MM-1) en ten behoeve van chemische analyse.

In bijlage 3 is het inspectieformulier van het veldwerk opgenomen. Foto's van de locatie zijn opgenomen als bijlage 4. De situering van de locatie en de gegraven gaten is weergegeven op de situatietekening in bijlage 10.

3.2 Onderzoekresultaten

De genomen materiaal monsters en het mengmonsters van de grond van de gaten zijn ter analyse aangeboden aan het STERLAB-gecertificeerd laboratorium, RPS Analyse B.V. te Ulvenhout.

Het mengmonster van de grond is ter chemische analyse aangeboden aan het milieulaboratorium van Analytico Milieu B.V. te Barneveld. Het laboratorium is STERLAB-gecertificeerd. De monsters zijn onderzocht op de parameters: minerale olie (GC), Polycyclische Aromatische Koolwaterstoffen (de 10 PAK genoemd in de Leidraad bodembescherming), metalen (arsen, cadmium, chroom, koper, kwik, lood, nikkel en zink) en extraheerbare organohalogeenvbindingen (EOX). Tevens is het lutum en het organische stof gehalte bepaald.

Asbest

In bijlage 5 zijn de kopieën opgenomen van de analyseresultaten van de grondmonsters. In bijlage 6 zijn de kopieën opgenomen van de analyseresultaten van de genomen materiaalmonsters en de gewichtsbepaling.

De berekening van de hoeveelheden asbesthoudend materiaal in grond is weergegeven in de tabel in bijlage 7. De resultaten zijn getoetst aan de interventiewaarde bodemsanering*.

Uit de monstervoorbehandeling (fractie >16 mm) en de analyseresultaten (fractie < 16 mm) blijkt dat in het onderzochte grond afkomstig van de bovengrond van de locatie asbesthoudende materialen zijn aangetoond.

Het aangetoonde gehalte asbest in de grond (10 mg/kg d.s.) bevindt zich onder de gestelde interventiewaarde van 100 mg/kg .

Milieukundig

Een copie van de analysecertificaten is opgenomen in bijlage 8. De analyseresultaten zijn getoetst aan de streef- en interventiewaarden. Het resultaat van de toetsing is in bijlage 9 numeriek weergegeven.

In het mengmonster MM-1 van de bovengrond (traject 0,0-0,5 m-mv) is een licht verhoogd gehalte PAK (1,8 mg/kg d.s.) aangetoond. Geen van de overige geanalyseerde parameters is aangetoond in een gehalte boven de streefwaarde.

* Middels een brief afkomstig van de Staatssecretaris van Volkshuisvesting, Ruimtelijke Ordening en Milieubeheer d.d. 17 december 2002 is per 1 januari 2003 een interventiewaarde bodemsanering voor wat betreft asbest ingevoerd. De **interventiewaarde** voor asbest in bodem, grond en baggerspecie is vastgesteld op 100 mg/kg (serpentijnasbestconcentratie vermeerderd met 10 maal de amfiboolasbestconcentratie). De restconcentratienorm voor toepassing en hergebruik van grond, baggerspecie en (puin)granulaat is eveneens vastgesteld op 100 mg/kg.

4 CONCLUSIES EN AANBEVELINGEN

4.1 Conclusies

Middels de monstervoorbehandeling en de uitgevoerde analyses is in de bovengrond asbesthoudend materiaal aangetoond. Het gehalte asbest bevindt zich onder de gestelde interventiewaarde van 100 mg/kg d.s.

Het gehalte PAK in het mengmonster van de bovengrond van de onderzoekslocatie is aangetoond in een gehalte waarbij in lichte mate sprake is van verontreiniging. Een aanvullend onderzoek met een gewijzigde hypothese wordt echter niet noodzakelijk geacht.

De vastgestelde milieuhygiënische bodemkwaliteit vormt geen belemmering voor de voorgenomen aankoop van het perceel (onroerende zaak transactie).

4.2 Aanbevelingen

Aanvullend of nader bodemonderzoek op de onderzoekslocatie is niet noodzakelijk.

Opgemerkt wordt dat het onderzoek niet is uitgevoerd conform bijlage F van de uitvoeringsregeling van het Bouwstoffenbesluit. Bij afvoer van grond van de locatie kan, ongeacht de resultaten van dit verkennend bodemonderzoek, een aanvullende keuring van de partij af te voeren grond worden gevraagd en zijn mogelijke verwerkingskosten van toepassing.

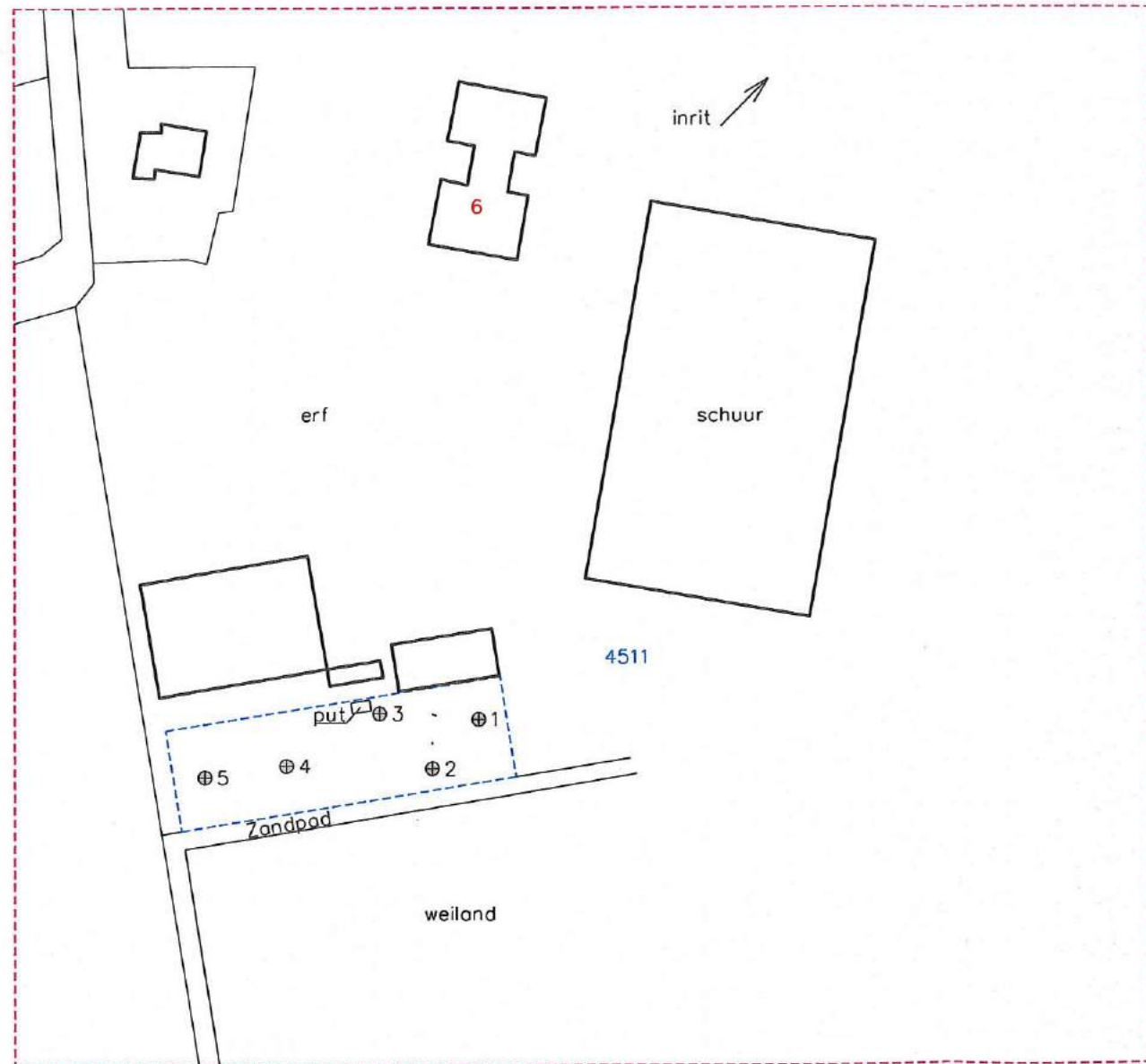

LEGENDA

- ⊕ Inspectiegat
- 25 Huisnummer
- 12345 Perceelsnummer
- Onderzoekslocatie
- Bebauwing (buitenmuur)
- Perceelsgrens (Kadaster)



Kad. gem: VOORTHUIZEN
 Sectie: G
 Perceel: 4511

Overzichtstekening

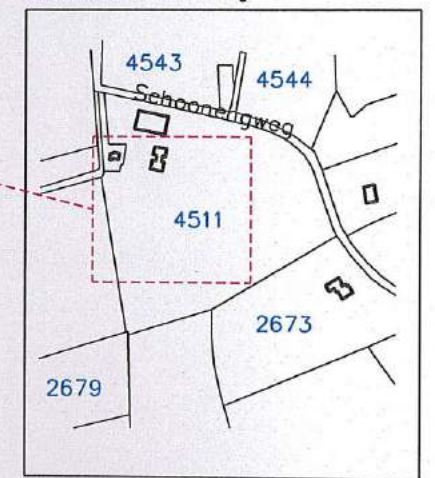

Noordgericht (schaal 1 : 8000)



Locatie:	Schoonengweg 6 te Voorthuizen		
Type:	Verkendend Bodemonderzoek		
Omschrijving:	Situatietekening		
Projectnr:	0524001A		
Schaal:	1 : 1000	Formaat:	A3
Datum:	07-07-2005		
Getekend:	GvS		
Tekeningnr:	1		
Bestandsnaam:	0524001A		

P&J MILIEUSERVICES B.V.
 Nijverheidsstraat 21, 3861 RJ Nijkerk
 tel: 033-2458511 - fax: 033-2457968
 e-mail: info@pjmilieu.nl - www.pjmilieu.nl

TEKENINGEN

1-1 Situatie met boringen en peilbuizen

1-2 Situatie met monsterpunten en peilbuizen [detailtekening erf]



erf zie tekening 2-2

LEGENDA

- — — — — grens onderzoekslocatie
- ⊕²¹ boring met nummer
- ⊕²⁹ peilbuis met nummer
- ⋯⋯⋯ trainingsbaan



De Bunte Vastgoed Oost BV
 Verkennend bodem- en asbestonderzoek
 Schoonengweg 6 Voorhuizen
 Situatie met boringen en peilbuizen

Projectnummer	160748
Tekening	1-2
Schaal	1:1000
Almelingen	A3_1
Datum	sep.-2016
Getekend	JK
Filename	160748A



Barkstraat 5
 Postbus 253
 8100 AG Raalte
 Tel.: 0572-360998
 Fax.: 0572-351574

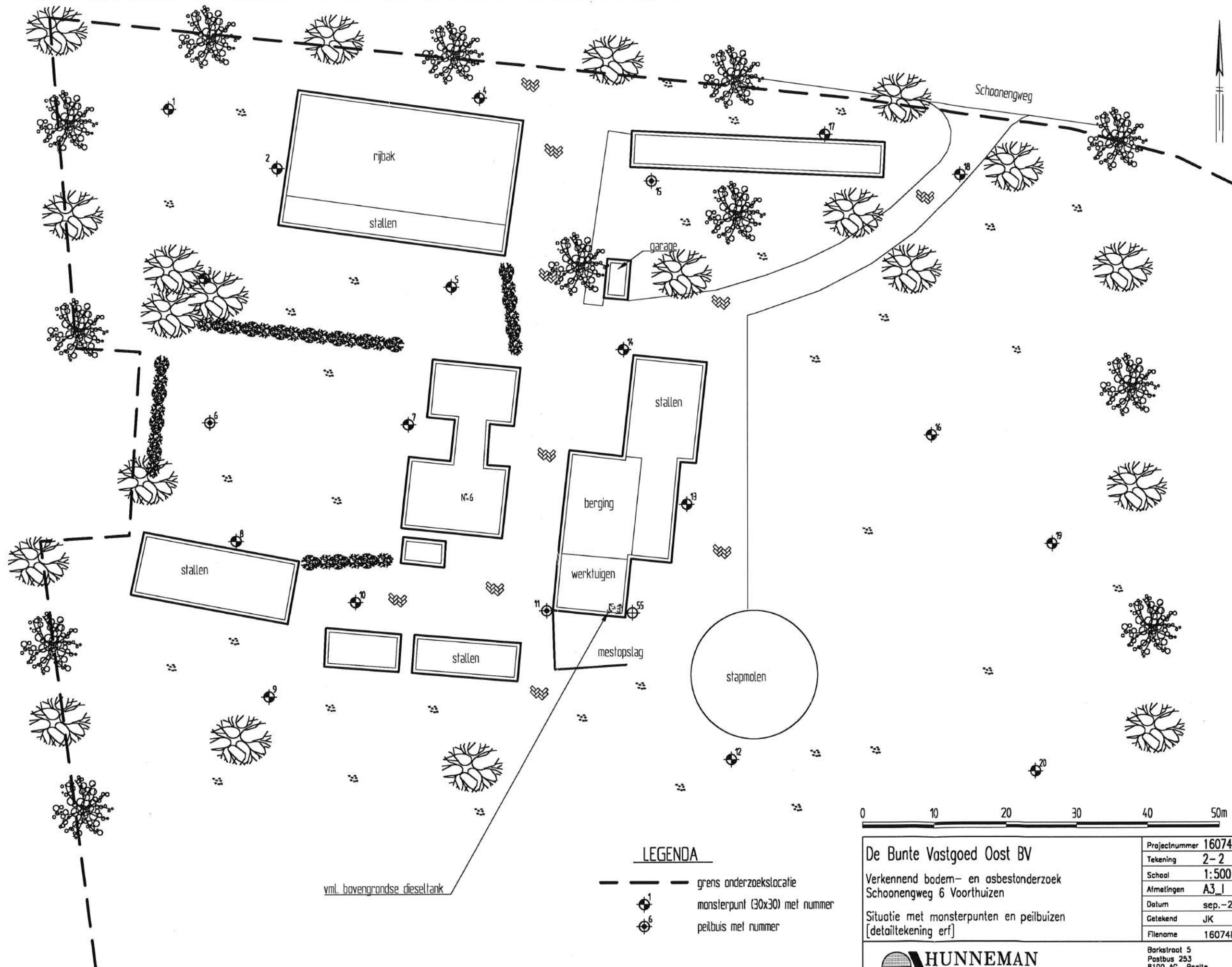

vml. bovengrondse dieseltank

LEGENDA

- — — — — grens onderzoekslocatie
- ⊙ 1 monterpunt (30x30) met nummer
- ⊙ 6 peilbuis met nummer



De Bunte Vastgoed Oost BV Verkennend bodem- en asbestonderzoek Schoonengweg 6 Voorhuizen Situatie met monterpunten en peilbuizen [detailtekening erf]	Projectnummer 160748
	Tekening 2-2
	Schaal 1:500
	Almetingen A3_1
	Datum sep.-2016
	Getekend JK
Filename 160748B	
HUNNEMAN MILIEU - ADVIES Barkstraat 5 Postbus 253 8100 AG Raalte Tel.: 0572-360998 Fax.: 0572-351574	