

Quickscan Wet natuurbescherming

Stroeërschoolweg 17, Stroe

Kadastraal perceel: Gemeente Barneveld, perceel 1422

Wet natuurbescherming – beoordeling soortenbescherming

Wet natuurbescherming – beoordeling gebiedsbescherming

Omgevingsvisie en -verordening Provincie Gelderland

Veldbiologische Werken

Ecologisch onderzoek en advies

VBW r 2021-90 r

Colofon

Opdrachtgever	Van den Brink Harskamp b.v. Molenweg 12 A 6732 BL HARSKAMP
Locatieonderzoek	J.C. Knotters
Datum uitvoering locatieonderzoek	29 juni 2021
Rapportage	J.C. Knotters
Status rapportage	versie 0
Datum rapportage	22 juli 2021
Rapportnummer	VBW r 2021-90 r
Aantal pagina's	29 (inclusief bijlagen)
Foto's/Afbeeldingen	J.C. Knotters (tenzij anders vermeld)
2 ^{de} Lezing	R.K. van Ast
Rapportage citeren	QUICKSCAN WET NATUURBESCHERMING OMGEVINGSVISIE EN -VERORDENING PROVINCIE GELDERLAND STROEËRSCHOOLWEG 17 TE STROE RAPPORT VBW R 2021- 90 R- VELDBIOLOGISCHE WERKEN, ROOSENDAAL

Administratieve bedrijfsinformatie

Veldbiologische Werken

Contactpersoon	Coen Knotters (ing. J.C. Knotters)
Adres	Kastanjeberg 12, 4708 KA ROOSENDAAL
Telefoonnummer:	0165-392091
Mobiel:	06-20431422
Email:	info@veldbiologischewerken.eu
http:	www.veldbiologischewerken.eu
Bankrelatie:	Triodos Bank
Rekeningnummer:	NL50TRIO0197805515
BTW-nummer:	NL173722453B02
Kamer van Koophandelnummer:	20168212

Inhoudsopgave

1	Inleiding	4
1.1	Aanleiding Quicksan Wet natuurbescherming	4
1.2	Voorgenomen ingreep planlocatie	4
1.3	Doel Quicksan Wet natuurbescherming	5
2	Wettelijk kader	6
2.1	Omgevingsvisie en -verordening Provincie Gelderland	6
2.2	Natuurnetwerk	6
2.3	Soortenbescherming	6
3	Methoden van onderzoek / Werkwijze	7
4	Omschrijving plangebied Stroeërschoolweg 17, Stroe	8
5	Resultaten Quicksan	13
5.1	Vaatplanten	13
5.2	Zoogdieren	13
5.3	Vogels	14
5.4	Reptielen	15
5.5	Vissen en Amfibieën	15
5.6	Libellen en dagvlinders	16
5.7	Overige ongewervelden	16
5.8	Gebiedsbescherming	16
6	Conclusies en aanbevelingen	17
7	Literatuur en bronnen	18
7.1	Literatuur	18
7.2	Bronnen	19
	Bijlage 1 – Wettelijk kader	
	Bijlage 2 – Weerrapport	
	Bijlage 3 – NDFF-gegevens	
	Bijlage 4 – Lijst van nationaal beschermde soorten	
	Bijlage 5 – Lijst van soorten die op bijlage IV van de habitatrichtlijn, bijlage II van Bern en/of bijlage I van Bonn staan	
	Bijlage 6 – Overzicht soorten vogelrichtlijn	

1 Inleiding

Deze quickscan is uitgevoerd in het kader van de Wet natuurbescherming ingaande per 1 januari 2017.

1.1 Aanleiding Quickscan Wet natuurbescherming

Op 3 februari 2021 heeft Veldbiologische Werken opdracht ontvangen van de heer M. van den Brink voor het uitvoeren van een Quickscan Wet Natuurbescherming op het plangebied Stroeërschoolweg 17 te Stroe.

De planlocatie betreffen twee agrarische objecten die op het moment van uitvoering van het veldonderzoek voor deze Quickscan nog in gebruik waren als stallen voor fok kalveren met aansluitend bedrijfsterrein met verharding. Binnen en direct nabij het plangebied zijn geen bomen of anderszins opgaande beplanting aanwezig. Op enige afstand van de te slopen schuren zijn een woning, een boerderijwoning met schuur omringd door tuin en enkele kleine schuren aanwezig. Deze opstallen vallen buiten het plangebied en ongewijzigd blijven.

Initiatiefnemer is van zins om de kalverstallen te slopen (sloopvergunning reeds afgegeven). een deel van het plangebied bouwrijp te maken voor mogelijk te realiseren woningbouw.

Voor het aspect flora en fauna dient formeel aangetoond te worden dat, indien beschermde soorten aanwezig zijn, hiervoor (indien noodzakelijk) een ontheffing van de Wet natuurbescherming en/of Omgevingsvisie en -verordening Provincie Gelderland kan worden verkregen.

Om aantoonbaar te maken of in plangebied beschermde flora- en fauna aanwezig is of mogelijk aanwezig kan zijn, is een quickscan noodzakelijk. Met deze quickscan wordt tevens een advies gegeven ten aanzien van ecologisch waardevolle componenten in het plangebied en mogelijkheden om deze te consolideren en te versterken.

1.2 Voorgenomen ingreep plangebied

Voor het plangebied Stroeërschoolweg 17 te Stroe (Kadastraal perceel: Gemeente Barneveld (Garderen), sectie 1422 is de initiatiefnemer van zins de bestaande agrarische bedrijfsgebouwen (kalverstallen) te slopen en het terrein bouwrijp te maken. De op het perceel aanwezige boom zal behouden blijven, alsmede een groot deel van de bestaande verharding. Overige bebouwing, groenstructuren (tuin, sierheesters, bomen, gazon, etc.) zal behouden blijven.

De voorgenomen ingrepen in het plangebied betreffen puntsgewijs:

1. Sloop bestaande bedrijfsgebouwen (kalverstallen);
2. Bouwrijp maken planlocatie.



Kaart 1: Kadastrale kaart Strooërschoolweg 17 te Stroe.

- Kadastraal perceel 1422
- Contour te slopen voormalige agrarische bedrijfsgebouwen (kalverstallen)

1.3 Doel Quicksan Wet Natuurbescherming

Voor activiteiten, zoals de eigenaar in het plangebied voornemens is, dient conform Nationale en Europese wet- en regelgeving eerst onderzoek gedaan te worden naar aanwezigheid of potentiële aanwezigheid van beschermde flora en fauna.

Hiervoor is deze Quicksan Wet natuurbescherming uitgevoerd. De quickscan bestaat uit een bronneninventarisatie en locatie-onderzoek naar aanwezigheid of potentiële aanwezigheid van beschermde flora en fauna - soorten. Voor de volledigheid wordt de Verordening natuurbescherming Gelderland getoetst. Indien beschermde flora en fauna aanwezig is, of in potentie aanwezig kan zijn, is nader onderzoek nodig naar mogelijk negatieve effecten van de voorgenomen activiteiten op deze soorten (verstoring-/verslechteringstoets). Tevens wordt dan onderzocht of de voorgenomen activiteiten mogelijke overtreding van de Wet natuurbescherming en/of Omgevingsvisie en -verordening Provincie Gelderland (natuurregels Gelderland) inhouden. Ook wordt onderzocht welke mitigerende en/of compenserende maatregelen mogelijk zijn.

De quickscan kan tevens aanleiding zijn voor aanvullend onderzoek naar (functioneel gebruik van) soorten. Ook wordt nagegaan of er negatieve effecten op nabijgelegen beschermde gebieden zijn dan wel dat nadere toetsing in dit kader nodig is.

2 Wettelijk kader

2.1 Omgevingsvisie en -verordening Provincie Gelderland (Natuuregels Gelderland)

Rolverdeling Provincies en Rijk:

Sinds 1 januari 2017 bepalen de Provincies voor hun gebied wat wel en niet mag in de natuur. En zij zorgen voor de vergunningen en ontheffingen. De Rijksoverheid blijft verantwoordelijk voor het beleid van grote wateren en internationaal beleid.

Provincie Gelderland kent (evenals andere provincies) gedelegeerde taken en bevoegdheden op het gebied van natuurbescherming. Op grond van de Wet natuurbescherming zijn taken en bevoegdheden gedecentraliseerd aan provincies.

In de Omgevingsvisie en -verordening van Provincie Gelderland staan alle regels voor natuurbescherming in Provincie Gelderland. Deze regels gelden zowel voor Natura 2000-gebieden als voor in het wild levende dieren (beschermde soorten) en bossen of andere houtopstanden.

2.2 Natuurnetwerk

Voor de Provincie Gelderland geldt het Gelders Natuurnetwerk (GNN) en is onderdeel van het Natuurnetwerk Nederland. Het is een netwerk van deels bestaande en deels nieuwe natuurgebieden die door ecologische verbindingzones met elkaar verbonden zijn.

Hierdoor kunnen dieren zich makkelijker verplaatsen tussen verschillende natuurgebieden. Zo wordt de biodiversiteit (het totaal aan planten en dieren) bevorderd.

Ter realisatie van ecologische verbindingen zijn planologisch beschermde gebieden aangewezen en vervat in het Natuurnetwerk Nederland – NNN (voorheen de Ecologische Hoofdstructuur (EHS)). Dit Natuurnetwerk Nederland bestaat uit een netwerk van natuurgebieden en met ecologische verbindingzones. Dit netwerk van verbindingzones mag niet door een ingreep worden aangetast. Effecten van een geplande ingreep of activiteit binnen het Natuurnetwerk Nederland moeten worden getoetst. Ten aanzien van invulling van het Natuurnetwerk Nederland is de Provincie waarin het plangebied valt het bevoegd gezag.

2.3 Soortenbescherming

In de Wet natuurbescherming staan verbodsbepalingen. Zo zijn activiteiten die schadelijk zijn voor beschermde dier- en plantsoorten verboden. Ten opzichte van de voormalige Flora- en faunawet is dus nauwelijks sprake van een wijziging in verboden activiteiten. Wel zijn enkele definities uit de Flora- en faunawet aangepast. Zo is 'onopzettelijk verstoren' niet meer strafbaar en is 'opzettelijk verstoren van vogels' in bepaalde situaties toegestaan.

Let wel! Verstoren zonder voorafgaand goed onderzoek naar beschermde soorten, blijft strafbaar!.

3 Methoden van onderzoek / Werkwijze

Op dinsdag 29 juni 2021 is het plangebied gelegen aan de Stroeërschoolweg te Stroe door de heer J.C. Knotters, Veldbiologische Werken bezocht. Weercondities waren gunstig (weerrapport zie Bijlage 2). Op deze datum is het gehele plangebied onderzocht in het kader van deze quickscan.

De volgende methoden van onderzoek/werkwijzen zijn gebruikt:

- Inventarisatie te velde van de in het plangebied voorkomende ruimtelijke structuren en ecotopen met behulp van:
 - o verrekijker;
 - o zaklamp;
 - o endoscoop/holtecamera;
 - o spiegelstok (voor zicht in/achter holtes);
 - o fotocamera;
 - o verzamelpotjes (voor samples ter nadere determinatie van faeces o.a. muizen/vleermuizen);
 - o bat-detector (Petterson D400 hetrodyne met time emulsion).
- Samples/laboratorium determinaties:
 - o Determinaties faeces (o.a. muizen/vleermuizen) uit samples m.b.v. Euromex binoculair.
- Literatuuronderzoek/bronnenonderzoek:
 - o Check van (recente) waarnemingen van beschermde flora en fauna in de omgeving van het plangebied;
 - o Check van (recente) waarnemingen vermeldt in verspreidingsatlassen;
 - o Check van (recente) waarnemingen op websites.
- Onderzoek ligging plangebied ten opzichte van nabijgelegen beschermde gebieden, zoals Natura 2000 en Natuurnetwerk Nederland (voorheen Ecologische Hoofdstructuur).
- Het plangebied is getoetst aan de Verordening natuurbescherming van de Provincie Gelderland.
- Naar aanleiding van de inventarisatie te velde en het literatuur/bronnenonderzoek is een inschatting gemaakt van het (mogelijke) voorkomen van beschermde flora en fauna en de (mogelijke) functies voor deze in het plangebied.
- Op basis van deze voorgenomen ingreep is een inschatting gemaakt van de (redelijkerwijs) te verwachten negatieve effecten op de (potentieel) aanwezige beschermde soorten en functies.
- Mogelijke negatieve effecten zijn getoetst aan de Wet natuurbescherming.
- Vaststellen leemtes/onzekerheden. Hiermee is bepaald of negatieve effecten op beschermde gebieden op voorhand zijn uit te sluiten of dat nog een aanvullende toetsing noodzakelijk is.

4 Omschrijving plangebied Stroeërschoolweg 17, Stroe

Het plangebied is gelegen op het perceel aan Stroeërschoolweg 17 te Stroe in de Gemeente Barneveld (voorheen Garderen), Provincie Gelderland (km-hok: RDS-coördinaten x 175/ y 465). Het plangebied is gelegen ten westen van Stroe in vrij open agrarisch gebied ten zuiden van de snelweg A1 en de spoorlijn Amersfoort-Apeldoorn. Verder naar het oosten ligt het Natura-2000 gebied de Veluwe.

Kaart 2 toont een globaal overzicht van de locatie van het plangebied in het streekgebied. Kaart 3 en 4 tonen een meer gedetailleerde beeld van de ligging van het plangebied en de nabije omgeving.



Kaart 2: Luchtfoto locatie plangebied Stroeërschoolweg 17, Stroe in het streekgebied.



Kaart 3: Detail luchtfoto locatie plangebied Stroeërschoolweg 17, Stroe.

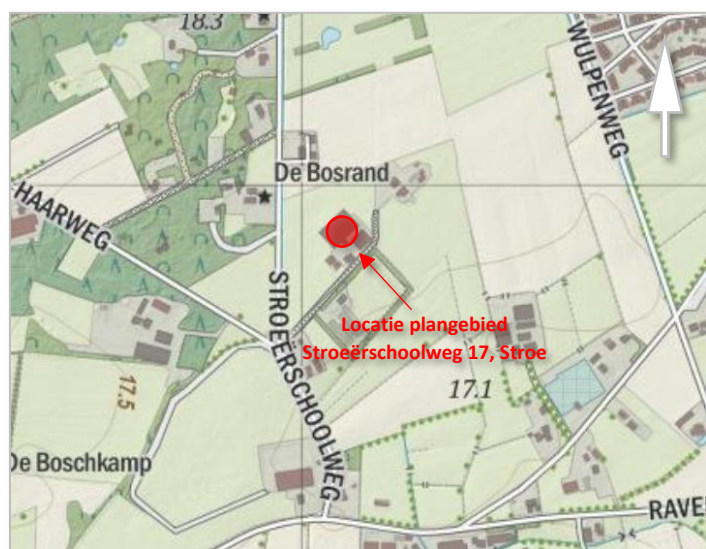

Kaart 4: Detail atlaskaart locatie plangebied Stroeërschoolweg 17, Stroe.

De directe omgeving van het plangebied bestaat uit het agrarisch gebied en is gelegen ten oosten van Stroe. In de directe nabijheid van het plangebied zijn geen (uitgebreide) groenstructuren aanwezig. Ten westen van het plangebied is een coulisselandschap met enig bos, afgewisseld met agrarisch beheerde velden aanwezig. Ten zuid-/zuidoosten is een open houtsingel met Zomereik aanwezig langs de onverharde toegangsweg richting het plangebied. Het plangebied grenst aan de zuid-, west- en noordzijde aan intensief beheerd grasland (Raaigrasweide). Aan de oostzijde van het plangebied is een boerderijwoning met schuur en tuin (sierheesters, gazon) en een kleine woning met schuren en tuin aanwezig. Direct nabij of grenzend aan de planlocatie is geen opgaande begroeiing (struiken/bomen) aanwezig.

Binnen het plangebied is één grote kalverstal aanwezig (meerdere dakspanen), opgetrokken uit dubbelsteens muur zonder stootvoegen, ventilatiegaten en spouw, welke bedekt is met (asbest)golfplaten dak. Deuren, ramen en andere openingen van deze kalverstal zijn volledig en hermetisch dichtgemaakt met board, cement en PUR-schuim. Deze afdichting is aangebracht ter voorkoming van verspreiding van veterinaire ziektes (o.a. MKZ). De andere kalverstal betreft één grote schuur met dubbelsteens ondermuur zonder stootvoegen, ventilatiegaten en spouw. De opbouw van deze schuur bestaat verder uit stalen golfplaten. De dakbedekking bestaat eveneens uit (asbest)golfplaten. Ook deze schuur is hermetisch dichtgemaakt ter voorkomen verspreiding veterinaire ziektes.

Het overige deel van het plangebied aan Stroeërschoolweg 17 te Stroe is verhard met straatklingekers, asfalt en beton. De te slopen kalverstallen zijn vrij van begroeiing. Ook andere begroeiing ontbreekt.

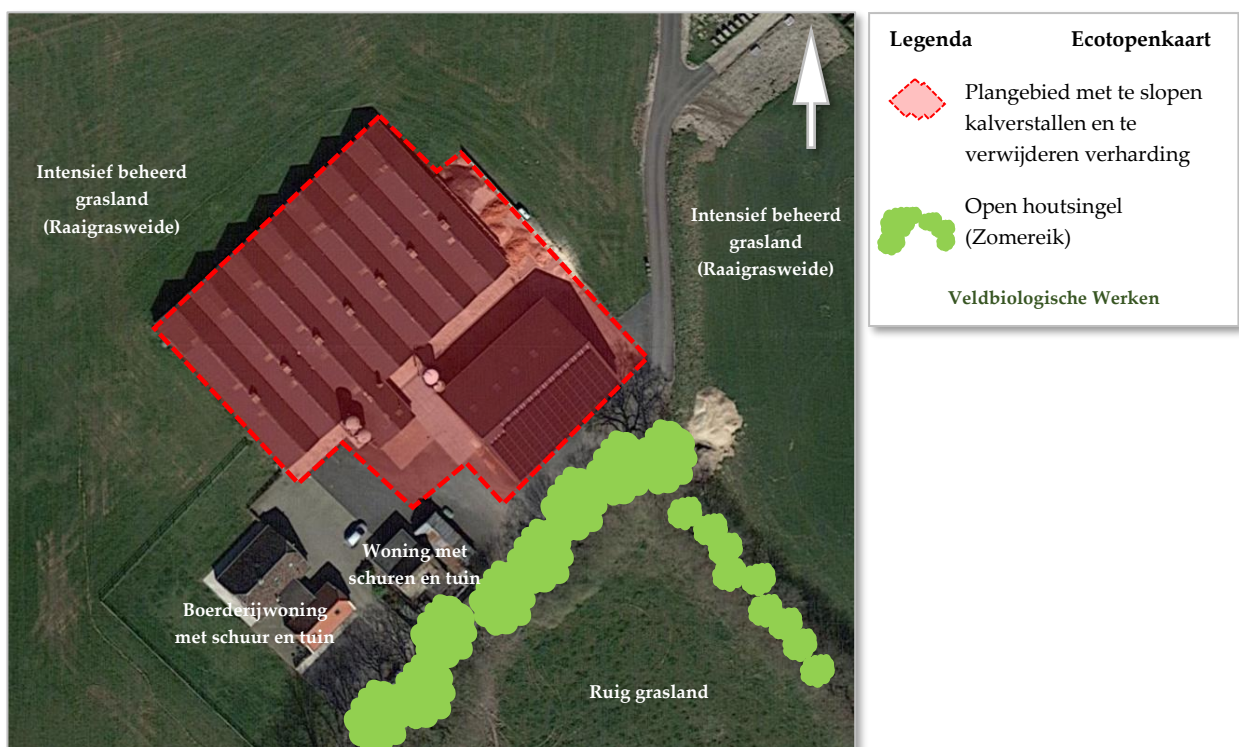

Kaart 5: Ecotopenkaart plangebied Stroeërschoolweg 17 te Stroe.

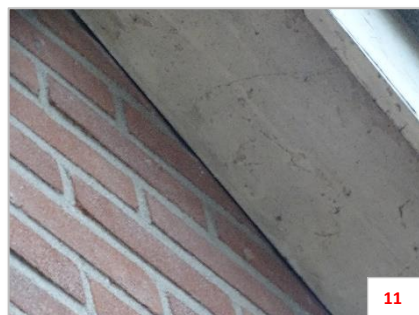
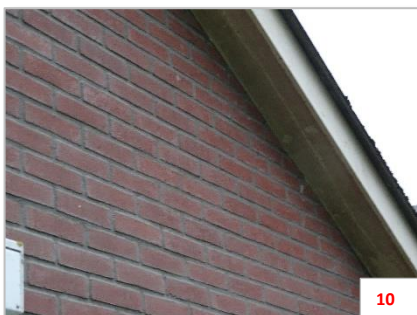



Beschermde gebieden in de omgeving

Beschermde gebieden met de aangewezen status van Natura 2000-gebied zijn nabij het plangebied niet aanwezig. Het plangebied ligt noordoostwaarts op gemiddeld 1500 – 2000 m afstand van het Natura 2000-gebied 'Veluwe'. Het Natura 2000-gebied zal geen invloed ondervinden van de uitvoering van de plannen.

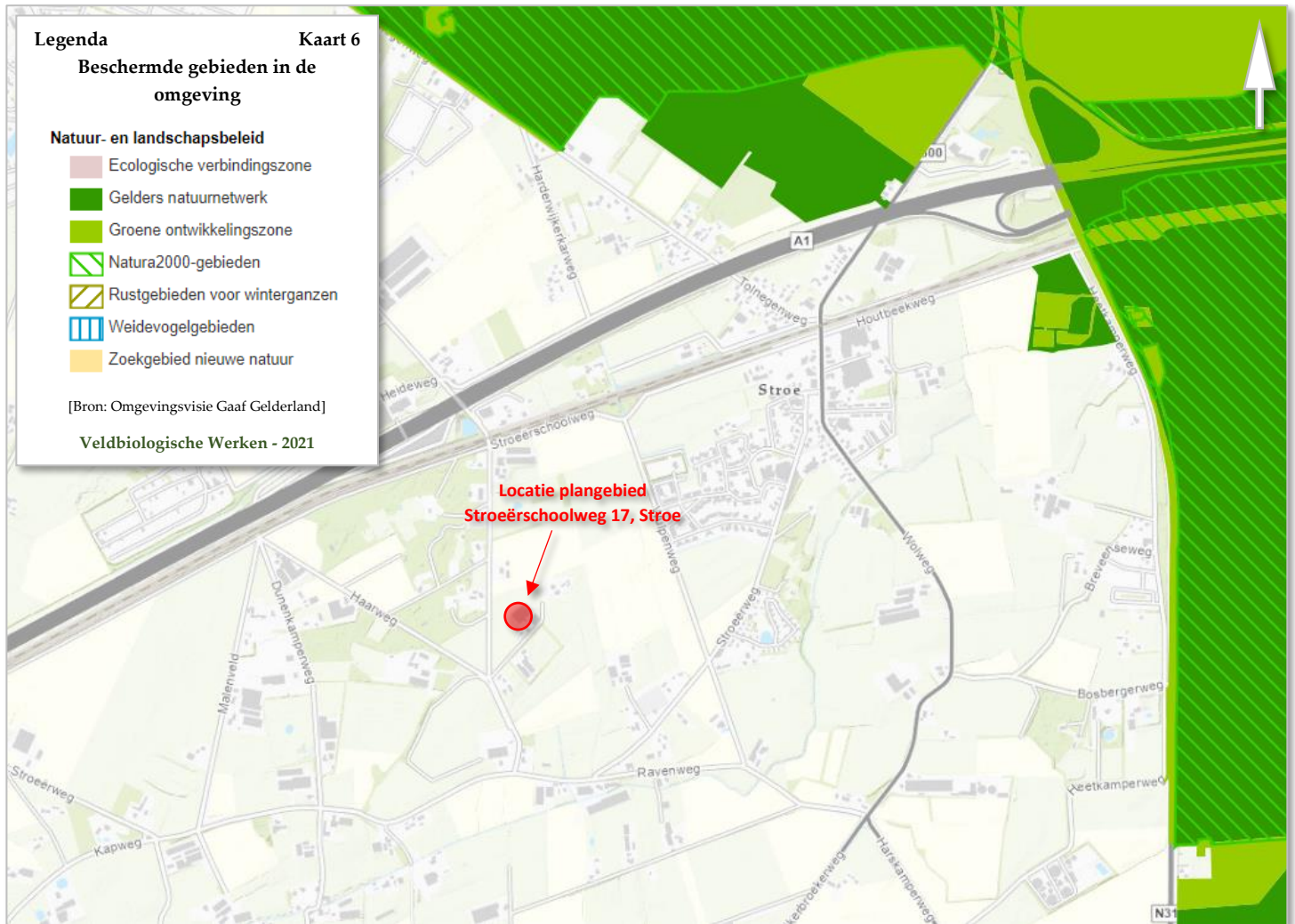

Kaart 6: Beschermde gebieden in de omgeving van plangebied Stroeërschoolweg 17, Stroe.

5 Resultaten Quicksan

Aangezien de voorgenomen ingreep valt onder de categorie ruimtelijke ordening wordt hier voor beschermde soorten uit Wet Natuurbescherming een nadere beoordeling gemaakt. Op basis van de aanwezige ecotopen, het onderzoek te velde en het literatuur- en bronnenonderzoek is een inschatting gemaakt van (mogelijk) in het plangebied voorkomende beschermde soorten.

5.1 Vaatplanten

Er zijn in het plangebied géén vaatplanten aangetroffen die een beschermde status hebben, Rode Lijst status hebben of die onder de voormalige Flora- en Faunawet een beschermde status hadden (nu Zorgplicht). Uit verspreidingsgegevens (verspreidingsatlassen) en andere externe bronnen zijn ook geen aanwijzingen dat 'beschermde' vaatplanten in de nabijheid van het plangebied voorkomen. De (groen)inrichting van het plangebied en de daarbij gebruikte materialen geven aan dat er redelijkerwijs geen beschermde vaatplanten (inclusief muurvegetatie) verwacht kunnen worden.

5.2 Zoogdieren

Tijdens het veldbezoek zijn geen zoogdieren vastgesteld in het plangebied.

Muizen

Er is aan de hand van literatuur- en bronnenonderzoek vastgesteld dat in de omgeving van het plangebied geen beschermde soorten muizen en spitsmuizen voorkomen. In het plangebied ontbreekt geschikt biotoop voor beschermde muizensoorten als Waterspitsmuis (*Neomys fodiens*) en Noordse woelmuis (*Microtus oeconomus*). De te slopen stallen zijn volledig en hermetisch afgesloten voor zoogdieren (zie beschrijving pag. 9).

Marterachtigen

Uit literatuur- en bronnenonderzoek blijkt dat alleen en Boommarter (*Martes martes*) en Bunzing (*Mustela putorius*) uit de omgeving van het plangebied bekend zijn (0-1 km.). Steenmarter (*Martes foina*) en Wezel (*Mustela nivalis*) zijn op grotere afstand (1-5 km.) van het plangebied waargenomen. Er zijn echter geen meldingen van marterachtigen bekend die betrekking hebben op het plangebied of de directe omgeving van het plangebied. Ook zijn tijdens het veldonderzoek in het plangebied geen sporen van marterachtigen aangetroffen. Gezien de aard van het plangebied (incl. directe omgeving) en de daarin voorkomende ecotopen zijn marterachtigen redelijkerwijs niet te verwachten. Het gehele plangebied is schoon en opgeruimd. Er zijn geen potentiële schuil- of verblijfsplaatsen voor marterachtigen aanwezig in de vorm van dichte begroeiing, holen, houtstapels, steenhopen of andere materialen die kunnen dienen als schuil- of verblijfsplaats. Gezien de aard en omvang van de voorgenomen plannen, is aantasting van het leefgebied van deze soorten redelijkerwijs uit te sluiten.

Das (*Meles meles*) is binnen een straal van 0-1 km. bekend uit de omgeving van het plangebied. Het betreffen losse waarnemingen. Er zijn geen actief bewoonde Dassenburchten bekend uit de directe omgeving van het plangebied. Gezien de aard van het plangebied is het redelijkerwijs uit te sluiten dat het plangebied een onderdeel vormt van essentieel leefgebied van Das.

Rode eekhoorn

Er zijn vooral waarnemingen bekend van deze soort uit meer bomen- en bosrijk gebied van Stroe. In en nabij het plangebied zijn geen geschikte bomen of bosopstanden aanwezig, waardoor habitat voor

de soort ontbreekt. Tijdens het veldonderzoek voor deze quickscan werden in het plangebied geen Eekhoorns of sporen van Eekhoorns (vraatsporen, nesten) waargenomen. Ook in de aanwezige bomen (Zomereiken) van de houtsingel ten oosten van het plangebied werden geen Eekhoorns of sporen van deze soort aangetroffen. Deze houtsingel zal niet worden verwijderd. Het is redelijkerwijs uit te sluiten dat de voorgenomen ingreep een negatieve invloed zal hebben op de soort.

Vleermuizen

In de omgeving (binnen een straal van 0-1 km) zijn uitsluitend waarnemingen bekend van Gewone dwergvleermuis. Op grotere afstand van het plangebied (1-5 km.) zijn Baardvleermuis / Brandts vleermuis, Gewone/Grijze grootoorvleermuis, Laatvlieger, Meervleermuis, Rosse vleermuis, Watervleermuis, Bosvleermuis en Ruige dwergvleermuis waargenomen.

In de directe nabijheid van het plangebied kan alleen de aanwezige woning als potentieel geschikt worden beschouwd als verblijfplaats voor gebouwbewonende vleermuissoorten en dan met name kleine soorten als Gewone dwergvleermuis gezien de beperkte toegangsmogelijkheden bij de houten dakranden. Deze woning valt buiten het plangebied en zal behouden blijven.

Bij de te slopen kalverstallen zijn geen openingen aangetroffen in muren, dakranden en dak toegang bieden voor vleermuizen. In de muren van de kalverstallen zijn geen stootvoegen, ventilatiegaten of anderszins brede openingen aanwezig. Daken en dakranden zijn volledig afgedicht met board, cement en/of PUR-schuim. Zie beschrijving pag. 9 en foto's pag. 10 en 11. Ter voorkomen van verspreiding van veterinaire ziektes (zoals MKZ) zijn de kalverstallen hermetisch afgesloten.

Het plangebied kan niet worden beschouwd als optimaal dan wel suboptimaal foerageergebied. Bomen, struiken of ander opgaand groen ontbreekt, het plangebied heeft een open ligging. Alleen op windluwe momenten kan rondom de kalverstallen gefoerageerd worden of anders bij windluwe zijden. T.a.v. foerageergebied zal er redelijkerwijs geen verandering optreden.

Binnen het plangebied zijn geen lijnvormige elementen (opgaande begroeiing) aanwezig welke kan dienen als vliegroute. De houtsingel ten westen van het plangebied blijft in huidige staat behouden..

5.3 Vogels

Het plangebied is tijdens het veldonderzoek geïnspecteerd op mogelijke aanwezigheid van vogels waarvan de vaste rust- en verblijfplaatsen (nesten) jaarrond beschermd zijn. Tevens is gekeken naar vogelsoorten die (mogelijk) in het plangebied kunnen broeden.

In algemene zin is het plangebied nagenoeg ongeschikt voor broedvogels (incl. Gierzwaluw). Vaste roestplaatsen of nestgelegenheden zijn niet aangetroffen.

Steenuil

De meest nabije waarnemingen in de omgeving van het plangebied bevinden zich ten zuidwesten van het plangebied bij de Stroëerweg (afstand 750 m.) en ten noordoosten bij de Wulpenweg (afstand 600 m.). Verder komt Steenuil verspreid in de omgeving voor. Er zijn geen waarnemingen van Steenuil bekend uit de directe omgeving van het plangebied. Steenuil verplaatst en/of foerageert overdag en 's nachts in een terrein van ong. 200 tot 500 m. vanaf de vaste nest-/verblijfsplaats mits er voldoende gevarieerd voedsel binnen dat gebied aanwezig is. Het plangebied en directe omgeving is ongeschikt voor Steenuil vanwege ontbreken nest- en verblijfsplaatsen, alsmede ontbreken geschikte foeragemogelijkheden. Het

is redelijkerwijs uit te sluiten dat de voorgenomen ingreep (gezien aard en omvang) een negatieve invloed zal hebben op de kwaliteit en omvang van het leefgebied van Steenuil.

Huismus/Ringmus

Tijdens het veldonderzoek voor deze quickscan werden geen Huismussen/Ringmussen waargenomen binnen het plangebied. Bepanting ontbreekt binnen het plangebied. Bebouwing met daken (asbest)golfplaten bieden geen mogelijkheden voor nestgelegenheden voor Huismussen/Ringmussen. Openingen in daken of bij dakranden ontbreken. Daken en dakranden zijn volledig afgedicht met board, cement en/of PUR-schuim. Zie beschrijving pag. 9 en foto's pag. 10 en 11. Ter voorkomen van verspreiding van veterinaire ziektes (zoals MKZ) zijn de kalverstallen hermetisch afgesloten. Bij omliggende gebouwen zijn bij uitvoering van het veldonderzoek voor deze quickscan geen Huismussen/Ringmussen waargenomen. Nestgelegenheden voor Huismussen/Ringmussen zijn niet aangetroffen Het veldonderzoek voor deze quickscan vond plaats in de actieve periode voor Huismussen/Ringmussen. Het is redelijkerwijs uit te sluiten dat Huismussen een nadelig effect ondervinden bij realisatie van de voorgenomen ingreep. Het aanwezige groen buiten het plangebied blijft in de huidige hoedanigheid aanwezig. Open grond voor nemen stofbaden blijft aanwezig. Aantasting van het leefgebied van Huismus door de voorgenomen ingreep is redelijkerwijs uit te sluiten.

Roofvogels

Binnen en nabij het plangebied zijn geen nesten of anderszins verblijfplaatsen van roofvogels aangetroffen.

Gierzwaluw

De dakbedekking van de kalverstallen biedt geen mogelijkheden voor (nest-)verblijf van Gierzwaluw.

Andere zwaluwsoorten

Bij de varkensstallen zijn geen (oude) nesten van Boerenzwaluw en/of Huiszwaluw aangetroffen. De kalverstallen zijn hermetisch afgesloten en bieden geen toegang voor vogels.

Overige vogelsoorten

Er zijn geen mogelijkheden voor andere vogelsoorten om binnen of in de directe nabijheid van het plangebied te broeden. Opgaande begroeiing (struiken en bomen) ontbreekt. Het naastliggend grasland betreft sterk bemest, intensief beheerd agrarisch grasland (Raaigrasweide).

5.4 Reptielen

Gezien de aard en ligging van het plangebied met de daarin voorkomende ecotopen zijn reptielen in het plangebied redelijkerwijs niet te verwachten en is aantasting van het leefgebied door de voorgenomen ingreep redelijkerwijs uit te sluiten. Er zijn geen waarnemingen van reptielen bekend uit de directe omgeving van het plangebied.

5.5 Vissen en Amfibieën

Vissen

Vissen ontbreken. Er is geen voor vissen geschikt open water in of nabij het plangebied aanwezig.

Amfibieën

Amfibieën ontbreken. Biotoop ontbreekt. Open water is in het plangebied niet aanwezig. Populaties Rugstreeppad en Poelkikker bevinden zich allen op grotere afstand van het plangebied.

5.6 Libellen en dagvlinders

Binnen het plangebied ontbreekt biotoop voor beschermde libellen en dagvlinders.

5.7 Overige ongewervelden

Binnen het plangebied zijn geen geschikte biotopen aanwezig voor beschermde soorten overige ongewervelden. Aanwezigheid of mogelijke aanwezigheid van beschermde overige ongewervelden is uitgesloten.

5.8 Gebiedsbescherming

Het plangebied valt buiten de begrenzing van Natura 2000-gebied 'Veluwe'. Negatieve effecten op dit Natura 2000-gebieden zijn gezien de aard van de ingreep en afstand tot het plangebied uit te sluiten. De voorgenomen ingreep betreft sloop van kalverstallen en mogelijke ontwikkeling van vrijstaande huizen. De huidige bedrijfsactiviteiten vervallen, waarvoor een minder intensief gebruik van het plangebied in de plaats komt. Van intensivering van gebruik is geen sprake. De omliggende Natura 2000-gebieden zijn stikstofgevoelige gebieden. Bij toekomstige ontwikkeling kunnen mogelijk extra stikstofemissies vrijkomen die zouden kunnen leiden tot een toename aan stikstofdepositie op omliggende stikstofgevoelige Natura 2000-gebieden. Aan de hand van een stikstofberekening kan worden vastgesteld of daadwerkelijk sprake is van een toename aan stikstofdepositie op omliggende Natura 2000-gebieden. In dat geval is mogelijk een vergunning op grond van de Wet natuurbescherming noodzakelijk.

Het plangebied ligt in het buitenstedelijk gebied (buiten bebouwde kom) van Stroe en is niet direct zichtbaar vanuit omliggende Natura 2000-gebieden. Van optische verstoring van soorten in Natura 2000-gebieden is derhalve geen sprake. Gelet op de ligging van het plangebied in het buitenstedelijk gebied van Stroe en de beperkte impact van de ingreep, kan verstoring van soorten in Natura 2000-gebieden door licht en geluid op voorhand worden uitgesloten. Lichtuitstraling en geluid worden afgeschermd door tussenliggende bebouwing en begroeiing. Significante gevolgen door oppervlakteverlies, verstoring door licht of geluid of optische verstoring zijn op voorhand met zekerheid uitgesloten.

Het plangebied valt buiten gebieden bestemd als 'Nationaal Landschap'. Het plangebied ligt buiten het Gelders Natuurnetwerk (GNN). Het plangebied ligt buiten specifieke zones en aanwijzingen uit het provinciale natuurbeheerplan.

Gezien de aard en omvang van de voorgenomen ingreep vallen redelijkerwijs geen effecten te verwachten die van invloed zijn op de doelstellingen van de provinciale natuurvisie of anderszins provinciaal natuurbeleid.

6 Conclusies en aanbevelingen

Natura-2000

De voorgenomen plannen leiden – los van het aspect stikstofdepositie – niet tot een overtreding van de verbodsbepalingen uit de Wet natuurbescherming ten aanzien van Natura 2000-gebieden. Nadere toetsing in de vorm van een passende beoordeling of het aanvragen van een vergunning op grond van de Wet natuurbescherming is niet aan de orde.

Ten aanzien van stikstofdepositie geldt dat aan de hand van een stikstofberekening moet worden vastgesteld of sprake is van een toename aan stikstofdepositie op omliggende Natura 2000-gebieden en of dit kan leiden tot significante gevolgen voor deze Natura 2000-gebieden. Indien dit het geval is, dan is mogelijk een vergunning op grond van de Wet natuurbescherming noodzakelijk.

Soortenbescherming

Uit de bevindingen van het veldonderzoek, het literatuur- en bronnenonderzoek en toetsing van de resultaten van dit onderzoek aan de Wet natuurbescherming en de Omgevingsvisie en -verordening Provincie Gelderland, blijkt dat de uitvoering van de voorgenomen werkzaamheden niet wetsovertredend kunnen zijn t.a.v. beschermde soorten. Het redelijkerwijs uit te sluiten dat de geplande ingreep een overtreding vormt t.a.v. de Wet natuurbescherming dan wel Omgevingsvisie en -verordening Provincie Gelderland, mits wordt voldaan aan de in de rapportage beschreven voorwaarden. Er zijn geen strikte tegenstrijdigheden geconstateerd tussen realisatie van de voorgenomen activiteiten binnen het plangebied en de Omgevingsvisie en -verordening Provincie Gelderland.

In algemene zin moet ook de Zorgplicht in acht worden genomen. Deze Zorgplicht geldt met name ten aanzien van broedgevallen van alle vogelsoorten. Aangezien alle vogels tijdens het broeden zijn beschermd, kunnen werkzaamheden tijdens het broedseizoen leiden tot een overtreding van de Wet natuurbescherming. Waarbij wordt opgemerkt dat er geen vaste periode in het jaar voor het broedseizoen kan worden aangegeven.

Voor aanvang van de werkzaamheden dient het plangebied gecontroleerd te worden op aanwezigheid van broedende vogels en Egel. Ook tijdens de werkzaamheden dient regelmatige controle op aanwezigheid van broedende vogels plaats te vinden. Voorkom verstoring van nesten bij aan- en afvoer van materieel. Plaats geen materiaal tegen beplanting met mogelijke broedgevallen.

Indien een soort die niet in deze rapportage wordt genoemd in het terrein wordt geconstateerd bij aanvang van de werkzaamheden, dient hier passend op te worden gereageerd. Het is hierbij nodig om contact op te nemen met een ter zake deskundige en een maatregel toe te passen zodat de wet niet wordt overtreden.

7 Literatuur en bronnen

7.1 Literatuur

- Bense, U. Longhorn Beetles. *Illustrated Key to the Cerambycidae and Vesperidae of Europe*. Margraf Verlag, 1995
- Bos, F., et al., Veldgids Libellen, KNNV Uitgeverij, Utrecht, 1997
- Broekhuizen, S., et al., Atlas van de Nederlandse Zoogdieren, KNNV, Utrecht, 1992.
- Creemers, C.M. & J.C.W. van Delft, 2009. De amfibieën en reptielen van Nederland. KNNV Uitgeverij, Utrecht.
- Diepenbeek, A. van, Veldgids diersporen, KNNV, Utrecht, 1999.
- Diepenbeek, A. van & J. van Delft, Het waarnemen van amfibieën en reptielen, RAVON, Nijmegen, 2006.
- Diepenbeek, A. van & R. Creemers, Herkenning amfibieën en reptielen, RAVON, Nijmegen, 2006.
- Dietz, C., O. von Helversen & D. Nill, 2011. Vleermuizen. Alle soorten van Europa en Noord-West Afrika. Tirion Natuur.
- Dijkstra, K.D., et al. De Nederlandse libellen. *Odonata*. NNMN, KKN, EIS. 2001
- Harde, K.W., et al. Kevers. Thieme Uitgeverij. 1983.
- Floron, 2011. Nieuwe Atlas van de Nederlandse Flora. KNNV Uitgeverij, Zeist.
- Geijskes, D.C., et al. De libellen van Nederland. *Odonata*. KNNV. Hoogwoud. 1983.
- Gittenberger, E., et al. *De Nederlandse zoetwatermolusken*. NNMN, KKN, EIS. 1998.
- Heusden, W.R.M. & S.J. Vreugdenhil, 2006. Handreiking Flora- en faunawet. Voor werkzaamheden en activiteiten in het kader van bestendig gebruik, bestendig beheer en onderhoud en ruimtelijke inrichting en ontwikkeling. Rapport, Dienst Landelijk Gebied, Utrecht.
- Janssen, R. en J. Buys, Inventarisatie van vleermuizen op kerkzolders, een handleiding, 2001.
- Kapteyn, K., Vleermuizen in het landschap, Schuyt & Co, 1995.
- Lenders, H.J.R. en C.C.H. Marijnissen, Waarnemen en herkennen van amfibieën en reptielen in het veld, Stichting RAVON, Nijmegen, 1993.
- Limpens, H., et al., Atlas van de Nederlandse vleermuizen, KNNV, Utrecht, 1997.
- Limpens, H., et al., Vleermuizen en Planologie, 2010.
- Mebs, T. et al., Uilen van Europa, Tirion, Baarn, 2004.
- Meijden, R. van der, Heukels' Flora van Nederland, Wolters-Noordhoff, 1996.
- Ministerie van EL&I, 2010. Buiten aan het Werk. Houd tijdig rekening met beschermde planten en dieren! Brochure. <http://www.rijksoverheid.nl/-/documenten-publicaties/brochures/2010/03/01/buiten-aan-het-werk-houd-tijdig-rekening-metbeschermde-dieren-en-planten.html> (21-12-2012)].
- Ministerie van LNV, Toelichting tabellen soorten Flora- en faunawet, maart 2005.
- Ministerie van LNV, Dienst Regelingen, Aangepaste beoordeling ontheffing ruimtelijke ingrepen Flora- en faunawet, augustus 2009.
- Provincie Limburg, Natuurvisie Limburg 2016
- SOVON Vogelonderzoek Nederland, Atlas van de Nederlandse broedvogels; verspreiding, aantallen, verandering - Nederlandse Fauna 5. Naturalis, KNNV Uitgeverij & EIS-Nederland, Leiden, 2002.
- Stumpel, T en H. Strijbosch, Veldgids Amfibieën en reptielen, KNNV, Utrecht, 2006.
- Twisk, P., et al., Zoogdieren van de Benelux. *Herkenning en onderzoek*. ERLA. Amsterdam, 1986
- Twisk, P., et al., Zoogdieren van West-Europa, KNNV, Utrecht, 1994.
- Weeda, E.J. et al., Nederlandse Oecologische Flora, KNNV, Leiden, 1999.
- Wynhoff, I., et al., Veldgids Dagvlinders. KNNV Uitgeverij, Utrecht, 1999.

7.2 Bronnen

BIJ12.nl
kerkuil.com
limnodata.nl
quickscanhulp.nl
ravon.nl
rijksoverheid.nl
 gelderland.nl
opendata.gelderland.nl
soortenbank.nl
sovon.nl
desteenmarter.nl
spirula.nl
steenuil.nl
synbiosys.alterra.nl/natura2000
telmee.nl (ndff)
vlinderstichting.nl
vleermuisprotocol.nl
vogelbescherming.nl
zoogdiervereniging.nl

Bijlage 1

Wet natuurbescherming

Algemeen

De Wet natuurbescherming beschermt Nederlandse natuurgebieden en planten- en diersoorten. De wet geldt sinds 1 januari 2017 en vervangt 3 wetten: de Natuurbeschermingswet 1998, de Flora- en faunawet en de Boswet.

Bescherming van dieren en planten:

Het is belangrijk voor de natuur dat er veel verschillende planten- en diersoorten zijn. Sommige soorten zijn kwetsbaar, zoals vleermuizen en Huis- en Ringmussen. Een goede natuurbescherming is belangrijk. Wanneer het met de natuur goed gaat, is er ook meer ruimte voor economische en andere maatschappelijke activiteiten.

Wet natuurbescherming:

De Wet natuurbescherming vervangt 3 wetten die tot 1 januari 2017 golden:

- De Natuurbeschermingswet 1998. Deze wet regelde de natuurbescherming van gebieden.
- De Flora- en faunawet. Deze wet beschermde in het wild voorkomende diersoorten en plantensoorten.
- De Boswet. Deze wet beschermde de Nederlandse bossen.

Rolverdeling Provincies en Rijk:

Sinds 1 januari 2017 bepalen de Provincies voor hun gebied wat wel en niet mag in de natuur. En zij zorgen voor de vergunningen en ontheffingen. De Rijksoverheid blijft verantwoordelijk voor het beleid van grote wateren en internationaal beleid.

Verordeningen Provincie Gelderland:

In de Verordening natuurbescherming Gelderland staan alle regels voor natuurbescherming in Gelderland. Zowel voor Natura 2000-gebieden als in het wild levende dieren en bossen of andere houtopstanden. Zie verder paragraaf 2.2

Vergunningen en ontheffingen aanvragen:

Voor burgers en bedrijven is het belangrijk dat zij makkelijk en snel weten of een activiteit met mogelijke schade voor de natuur is toegestaan. En onder welke voorwaarden. Een aanvraag voor een omgevingsvergunning bij de gemeente wordt getoetst aan de Wet natuurbescherming. Het is ook mogelijk om rechtstreeks bij de Provincie een vergunning of ontheffing natuur aan te vragen.

Beschermde gebieden

Met de inwerkingtreding van de nieuwe Wet natuurbescherming blijft de bescherming van Natura 2000-gebieden nagenoeg hetzelfde. De bescherming van Beschermde Natuurmonumenten komt echter te vervallen. Provincies kunnen echter besluiten om deze gebieden alsnog te beschermen middels provinciale beleid. De Provincie kan overwegen deze gebieden toe te voegen aan de EHS / het NNN of deze gebieden aan te wijzen als bijzonder provinciaal natuurgebied of landschap.

Voor de Provincie Gelderland geldt het Gelders Natuurnetwerk (GNN) en is onderdeel van het Natuurnetwerk Nederland (NNN). Het is een netwerk van deels bestaande en deels nieuwe natuurgebieden die door ecologische verbindingszones met elkaar verbonden zijn.

Hierdoor kunnen dieren zich makkelijker verplaatsen tussen verschillende natuurgebieden. Zo wordt de biodiversiteit (het totaal aan planten en dieren) bevorderd.

Soortenbescherming

In de Wet natuurbescherming staan verbodsbepalingen. Zo zijn activiteiten die schadelijk zijn voor beschermde dier- en plantsoorten verboden. Ten opzichte van de voormalige Flora- en faunawet is dus nauwelijks sprake van een wijziging in verboden activiteiten. Wel zijn enkele definities uit de Flora- en faunawet aangepast. Zo is 'onopzettelijk verstoren' niet meer strafbaar en is 'opzettelijk verstoren van vogels' in bepaalde situaties toegestaan.

Let wel! Verstoren zonder voorafgaand goed onderzoek naar beschermde soorten, blijft strafbaar!.

De nieuwe Wet natuurbescherming betekent wel dat lijst van beschermde soorten een wijziging ondergaat. De voormalige Flora- en faunawet ging uit van drie beschermingsniveaus. De nieuwe Wet natuurbescherming verdeelt beschermde soorten in twee groepen:

1. Strikt beschermde soorten met onder andere soorten uit de Vogel- en Habitatrictlijn.
2. Andere zeldzame en bedreigde soorten, zoals soorten uit de Rode Lijst.

De bescherming van vaatplanten uit tabel 1 en tabel 2 is vervallen. Onder de Wet natuurbescherming worden nog slechts 75 soorten vaatplanten beschermd. Hier zijn ook soorten bijgekomen die niet eerder werden beschermd! Nagenoeg alle zoogdieren blijven beschermd. De bescherming van (bos-) mieren vervalt. Het aantal beschermde soorten libellen en vlinders wordt uitgebreid.

Indien er voor een bepaalde activiteit een ontheffing wordt aangevraagd, dan zal deze ontheffingsaanvraag onder de nieuwe wet nog steeds worden getoetst aan drie criteria:

1. Is er sprake van bepaalde, in de wet genoemde belangen?
2. Is er een 'andere bevredigende oplossing' mogelijk?
3. Doet de ontheffing afbreuk aan de gunstige staat van instandhouding van de soort?

De toetsingscriteria onder de nieuwe Wet natuurbescherming veranderen dus feitelijk niet ten opzichte van huidige toetsingspraktijk.

In bijlage 3 t/m 6 van dit rapport is een overzicht opgenomen van beschermde soorten.

- Bijlage 3 – NDDF-gegevens beschermde soorten planlocatie
- Bijlage 4 – Lijst van nationaal beschermde soorten
- Bijlage 5 – Lijst van soorten die op bijlage IV van de habitatrictlijn, bijlage II van Bern en/of bijlage I van Bonn staan
- Bijlage 6 – Overzicht soorten vogelrichtlijn

Bijlage 2 – Weerrapport

De Bilt, 29 juni 2021



Koninklijk Nederlands
Meteorologisch Instituut
Ministerie van Infrastructuur en Milieu

Ede

Dag	29	Maand	juni	Jaar	2021	Weergeven
« Eerste dag - < Dag terug - Dag vooruit > - Laatste dag »						
Temperatuur			Neerslag en verdamping			
Gemiddelde	17.3 °C		Hoeveelheid neerslag	1.2 mm		
Minimum	13.5 °C		Duur neerslag	2.6 uur		
Maximum	20.7 °C		Referentie-gewasverdamping	- mm		
Zon, straling, bewolking en zicht			Wind			
Zonneschijnduur	0.3 uur		Gemiddelde snelheid	2.6 m/s = 2 Bft Zwakke wind		
Rel. zonneschijnduur	2 %		Min. uurgemiddelde snelheid	1.0 m/s = 1 Bft Zwakke wind		
Globale straling	821 J/cm2		Max. uurgemiddelde snelheid	4.0 m/s = 3 Bft Matige wind		
Gemiddelde bedekkingsgraad	8 octa's Geheel bewolkt		Maximale windstoot	8.0 m/s		
Minimaal zicht	3.1 KM		Overheersende richting	325 ° = NW		
Maximaal zicht	8.1 KM					
Relatieve luchtvochtigheid			Luchtdruk			
Gemiddelde	91 %		Gemiddelde	1011.7 hPa		
Minimum	83 %		Minimum	1011.3 hPa		
Maximum	99 %		Maximum	1012.4 hPa		

Bijlage 3 – NDFD gegevens beschermde soorten planlocatie

Naam	Groep	Beschermingsregime	Afstand
Boommarter	Zoogdieren		0 - 1 km
Boomvalk	Vogels	wnb-vrl	0 - 1 km
Buizerd	Vogels	wnb-vrl	0 - 1 km
Bunzing	Zoogdieren		0 - 1 km
Das	Zoogdieren		0 - 1 km
Drijvende waterweegbree	Vaatplanten	wnb-hrl	0 - 1 km
Eekhoorn	Zoogdieren		0 - 1 km
Egel	Zoogdieren		0 - 1 km
Gewone dwergvleermuis	Zoogdieren	wnb-hrl	0 - 1 km
Gierzwaluw	Vogels	wnb-vrl	0 - 1 km
Grote gele kwikstaart	Vogels	wnb-vrl	0 - 1 km
Havik	Vogels	wnb-vrl	0 - 1 km
Huismus	Vogels	wnb-vrl	0 - 1 km
Kerkuil	Vogels	wnb-vrl	0 - 1 km
Levendbarende hagedis	Reptielen		0 - 1 km
Roek	Vogels	wnb-vrl	0 - 1 km
Sperwer	Vogels	wnb-vrl	0 - 1 km
Steenuil (s.l.)	Vogels	wnb-vrl	0 - 1 km
Vliegend hert	Kevers		0 - 1 km
Wespendief	Vogels	wnb-vrl	0 - 1 km
Adder	Reptielen		1 - 5 km
Akkerogentroost	Vaatplanten		1 - 5 km
Alpenwatersalamander	Amfibieën		1 - 5 km
Baardvleermuis / Brandts vleermuis	Zoogdieren	wnb-hrl	1 - 5 km
Bastaardkikker	Amfibieën		1 - 5 km
Damhert	Zoogdieren		1 - 5 km
Dennenorchis	Vaatplanten		1 - 5 km
Edelhert	Zoogdieren		1 - 5 km
Franjestaart	Zoogdieren	wnb-hrl	1 - 5 km
Gewone/Grijze grootoorvleermuis	Zoogdieren	wnb-hrl	1 - 5 km
Gewone grootoorvleermuis	Zoogdieren	wnb-hrl	1 - 5 km
Gladde slang	Reptielen	wnb-hrl	1 - 5 km
Grote vos	Dagvlinders		1 - 5 km
Haas	Zoogdieren		1 - 5 km
Hazelworm	Reptielen		1 - 5 km
Heikikker	Amfibieën	wnb-hrl	1 - 5 km
Konijn	Zoogdieren		1 - 5 km
Laatvlieger	Zoogdieren	wnb-hrl	1 - 5 km
Meervleermuis	Zoogdieren	wnb-hrl	1 - 5 km

Naam	Groep	Beschermingsregime	Afstand
Myoot (soort onbekend)	Zoogdieren	wnb-hrl	1 - 5 km
Ooievaar	Vogels	wnb-vrl	1 - 5 km
Poelkikker	Amfibieën	wnb-hrl	1 - 5 km
Ransuil	Vogels	wnb-vrl	1 - 5 km
Rosse vleermuis	Zoogdieren	wnb-hrl	1 - 5 km
Rosse woelmuis	Zoogdieren		1 - 5 km
Rugstreepad	Amfibieën	wnb-hrl	1 - 5 km
Slechtvalk	Vogels	wnb-vrl	1 - 5 km
Steenmarter	Zoogdieren		1 - 5 km
Watervleermuis	Zoogdieren	wnb-hrl	1 - 5 km
Wezel	Zoogdieren		1 - 5 km
Wild zwijn	Zoogdieren		1 - 5 km
Zandhagedis	Reptielen	wnb-hrl	1 - 5 km
Zwarte wouw	Vogels	wnb-vrl	1 - 5 km

Bijlage 4 – Lijst van nationaal beschermde soorten

Lijst van nationaal beschermde soorten (zie ook bijlage onderdeel A van de Wet natuurbescherming)

Amfibieën en reptielen

Alpenwatersalamander	amfibie	art. 3.10 lid 1 a
Bruine kikker	amfibie	art. 3.10 lid 1 a
Gewone pad	amfibie	art. 3.10 lid 1 a
Kleine watersalamander	amfibie	art. 3.10 lid 1 a
Meerkikker	amfibie	art. 3.10 lid 1 a
Middelste groene kikker	amfibie	art. 3.10 lid 1 a
Vinpootsalamander	amfibie	art. 3.10 lid 1 a
Vuursalamander	amfibie	art. 3.10 lid 1 a
<u>Adder</u>	reptiel	art. 3.10 lid 1 a
Hazelworm	reptiel	art. 3.10 lid 1 a
Levendbarende hagedis	reptiel	art. 3.10 lid 1 a
Ringslang	reptiel	art. 3.10 lid 1 a

Dagvlinders

aardbeivlinder	dagvlinder	art. 3.10 lid 1 a
<u>bosparelmoevlinder</u>	dagvlinder	art. 3.10 lid 1 a
<u>bruine eikenpage</u>	dagvlinder	art. 3.10 lid 1 a
Pimpernelblauwtje	dagvlinder	Bern bijl. II & art. 3.10 lid 1 a
duinparelmoevlinder	dagvlinder	art. 3.10 lid 1 a
Grote parelmoevlinder	dagvlinder	art. 3.10 lid 1 a
Grote vos	dagvlinder	art. 3.10 lid 1 a
Grote weerschijnvlinder	dagvlinder	art. 3.10 lid 1 a
<u>kleine heivlinder</u>	dagvlinder	art. 3.10 lid 1 a
Kleine ijsvogelvlinder	dagvlinder	art. 3.10 lid 1 a
kommavlinder	dagvlinder	art. 3.10 lid 1 a
sleedoornpage	dagvlinder	art. 3.10 lid 1 a
spiegeldikkopje	dagvlinder	art. 3.10 lid 1 a
veenbesblauwtje	dagvlinder	art. 3.10 lid 1 a
<u>zilveren maan</u>	dagvlinder	art. 3.10 lid 1 a

Donker pimpernelblauwtje

Bruin dikkopje	dagvlinder	HR bijl. IV & Bern bijl. II & art. 3.10 lid 1 a
<u>gentiaanblauwtje</u>	dagvlinder	art. 3.10 lid 1 a
<u>Grote vuurvlinder</u>	dagvlinder	Bern bijl. II & art. 3.10 lid 1 a
lepage	dagvlinder	HR bijl. IV & Bern bijl. II & art. 3.10 lid 1 a
Veenbesparelmoevlinder	dagvlinder	art. 3.10 lid 1 a
Veenhooibeestje	dagvlinder	art. 3.10 lid 1 a
Veldparelmoevlinder	dagvlinder	art. 3.10 lid 1 a

Kever en libellen

Vliegend hart	kever	art. 3.10 lid 1 a
beekrombout	libel	art. 3.10 lid 1 a
<u>bosbeekjuffer</u>	libel	art. 3.10 lid 1 a
donkere waterjuffer	libel	art. 3.10 lid 1 a
gevekte glanslibel	libel	art. 3.10 lid 1 a
gewone bronlibel	libel	art. 3.10 lid 1 a
<u>hoogveenlanslibel</u>	libel	art. 3.10 lid 1 a
kempense heidelibel	libel	art. 3.10 lid 1 a

speerwaterjuffer

Planten

Blaasvaren	plant	art. 3.10 lid 1 c
<u>Akkerboterbloem</u>	plant	art. 3.10 lid 1 c
Akkerdoornzaad	plant	art. 3.10 lid 1 c
Akkerogentroost	plant	art. 3.10 lid 1 c
Franjementiaan	plant	art. 3.10 lid 1 c
Beklierde ogentroost	plant	art. 3.10 lid 1 c
Bergamander	plant	art. 3.10 lid 1 c
Bergnachtorchis	plant	art. 3.10 lid 1 c
Blauw guichelheil	plant	art. 3.10 lid 1 c
Bokkenorchis	plant	art. 3.10 lid 1 c
Bosboterbloem	plant	art. 3.10 lid 1 c
Bosdravik	plant	art. 3.10 lid 1 c
Brave hendrik	plant	art. 3.10 lid 1 c
Brede wolfsmelk	plant	art. 3.10 lid 1 c
Groensteel	plant	art. 3.10 lid 1 c
Breed wollegras	plant	art. 3.10 lid 1 c
Bruinrode wespenorchis	plant	art. 3.10 lid 1 c
Dennenorchis	plant	art. 3.10 lid 1 c
Dreps	plant	art. 3.10 lid 1 c
Echte gamander	plant	art. 3.10 lid 1 c
Geelgroene wespenorchis	plant	art. 3.10 lid 1 c
Geplooide vrouwenmantel	plant	art. 3.10 lid 1 c
Getande veldsla	plant	art. 3.10 lid 1 c
Gevlekt zonneroosje	plant	art. 3.10 lid 1 c
Glad biggenkruid	plant	art. 3.10 lid 1 c
Gladde zegge	plant	art. 3.10 lid 1 c
Groene nachtorchis	plant	art. 3.10 lid 1 c
Groot spiegeltokke	plant	art. 3.10 lid 1 c
Grote bosaardbei	plant	art. 3.10 lid 1 c
Grote leeuwenklauw	plant	art. 3.10 lid 1 c
Honingorchis	plant	art. 3.10 lid 1 c
Kalkboterbloem	plant	art. 3.10 lid 1 c
Kalktrip	plant	art. 3.10 lid 1 c
Karhuizeranjer	plant	art. 3.10 lid 1 c
<u>Karwijselie</u>	plant	art. 3.10 lid 1 c
Kleine ereprijs	plant	art. 3.10 lid 1 c
<u>Kleine Schorseneer</u>	plant	art. 3.10 lid 1 c
Kleine wolfsmelk	plant	art. 3.10 lid 1 c
Kluwenklokje	plant	art. 3.10 lid 1 c
<u>Knollathyrus</u>	plant	art. 3.10 lid 1 c
Knolspirea	plant	art. 3.10 lid 1 c
Lange zonnedaauw	plant	art. 3.10 lid 1 c
<u>Korensia</u>	plant	art. 3.10 lid 1 c
Kranskarwij	plant	art. 3.10 lid 1 c
Muurbloem	plant	art. 3.10 lid 1 c
Kruipstijm	plant	art. 3.10 lid 1 c
Liggende ereprijs	plant	art. 3.10 lid 1 c
Pijlscheefkelk	plant	art. 3.10 lid 1 c
Moerasgamander	plant	art. 3.10 lid 1 c
Naakte lathyrus	plant	art. 3.10 lid 1 c

Naaldenkervel	plant	art. 3.10 lid 1 c
Roggelelie	plant	art. 3.10 lid 1 c
Rood peperboompje	plant	art. 3.10 lid 1 c
Schubvaren	plant	art. 3.10 lid 1 c
Rozenkransje	plant	art. 3.10 lid 1 c
Ruw pazelzaad	plant	art. 3.10 lid 1 c
Scherpkruid	plant	art. 3.10 lid 1 c
Schubzegge	plant	art. 3.10 lid 1 c
Smalle raai	plant	art. 3.10 lid 1 c
Spits havikskruid	plant	art. 3.10 lid 1 c
Steenbraam	plant	art. 3.10 lid 1 c
Stijve wolfsmelk	plant	art. 3.10 lid 1 c
Stofzaad	plant	art. 3.10 lid 1 c
Tengere distel	plant	art. 3.10 lid 1 c
Tengere veldmuur	plant	art. 3.10 lid 1 c
Trogamander	plant	art. 3.10 lid 1 c
Veenbloembies	plant	art. 3.10 lid 1 c
Vliegenorchis	plant	art. 3.10 lid 1 c
<u>Vroege ereprijs</u>	plant	art. 3.10 lid 1 c
Wilde averuit	plant	art. 3.10 lid 1 c
Wilde ridderspoor	plant	art. 3.10 lid 1 c
Wilde weit	plant	art. 3.10 lid 1 c
Wolfskers	plant	art. 3.10 lid 1 c
<u>Zandwolfsmelk</u>	plant	art. 3.10 lid 1 c
Zweedse kornoelje	plant	art. 3.10 lid 1 c
Zinkviooltje	plant	art. 3.10 lid 1 c

Vissen en zeezoogdieren

<u>Beekprik</u>	vis	art. 3.10 lid 1 a
<u>Elrits</u>	vis	art. 3.10 lid 1 a
<u>Gestippelde alver</u>	vis	art. 3.10 lid 1 a
<u>Grote modderkruiper</u>	vis	art. 3.10 lid 1 a
<u>Beekdonderpad</u>	vis	art. 3.10 lid 1 a
<u>Kwabaal</u>	vis	art. 3.10 lid 1 a
Gewone zeehond	zeedier	art. 3.10 lid 1 a
Grijze zeehond	zeedier	art. 3.10 lid 1 a

Zoogdieren

Aardmuis	zoogdier	art. 3.10 lid 1 a
Boommarter	zoogdier	art. 3.10 lid 1 a
Bosmuis	zoogdier	art. 3.10 lid 1 a
Bunzing	zoogdier	art. 3.10 lid 1 a
Damhert	zoogdier	art. 3.10 lid 1 a
Das	zoogdier	art. 3.10 lid 1 a
Dwergmuis	zoogdier	art. 3.10 lid 1 a
Dwergspitsmuis	zoogdier	art. 3.10 lid 1 a
Edelhert	zoogdier	art. 3.10 lid 1 a
Eekhoorn	zoogdier	art. 3.10 lid 1 a
Egel	zoogdier	art. 3.10 lid 1 a
Eikelmuis	zoogdier	art. 3.10 lid 1 a
Gewone bosspitsmuis	zoogdier	art. 3.10 lid 1 a
Grote bosmuis	zoogdier	art. 3.10 lid 1 a
Haas	zoogdier	art. 3.10 lid 1 a

Bijlage 4 – Lijst van nationaal beschermde soorten (vervolg)

Hermelijn	zoogdier	art. 3.10 lid 1 a
Huisspitsmuis	zoogdier	art. 3.10 lid 1 a
Konijn (niet gedomesticeerd)	zoogdier	art. 3.10 lid 1 a
Molmuis	zoogdier	art. 3.10 lid 1 a
Ondergrondse woelmuis	zoogdier	art. 3.10 lid 1 a
Ree	zoogdier	art. 3.10 lid 1 a
Rosse woelmuis	zoogdier	art. 3.10 lid 1 a
Steenmarter	zoogdier	art. 3.10 lid 1 a
Tweekleurige bosspitsmuis	zoogdier	art. 3.10 lid 1 a
Veldmuis	zoogdier	art. 3.10 lid 1 a
Veldspitsmuis	zoogdier	art. 3.10 lid 1 a
Vos	zoogdier	art. 3.10 lid 1 a
<u>Waterspitsmuis</u>	zoogdier	art. 3.10 lid 1 a
Wezel	zoogdier	art. 3.10 lid 1 a
wild zwijn	zoogdier	art. 3.10 lid 1 a
Woelrat	zoogdier	art. 3.10 lid 1 a

Bijlage 5 – Lijst van soorten die op bijlage IV van de habitatrictlijn, bijlage II van Bern en/of bijlage I van Bonn staan

Lijst van soorten die op bijlage IV van de habitatrictlijn, bijlage II van Bern en/of bijlage I van Bonn staan.

Planten (4)

Groenknolorchis	plant	HR bijl. IV & Bern bijl. I
<u>Drijvende waterweegbree</u>	plant	HR bijl. IV & Bern bijl. I
Kruipend moerasscherm	plant	HR bijl. IV & Bern bijl. I
Zomerschroeforchis	plant	HR bijl. IV & Bern bijl. I

Amfibieën en reptielen (11)

<u>Boomkikker</u>	amfibie	HR bijl. IV & Bern bijl. II
Geelbuikvuurpad	amfibie	HR bijl. IV & Bern bijl. II
<u>Gladde slang</u>	reptiel	HR bijl. IV & Bern bijl. II
Heikikker	amfibie	HR bijl. IV & Bern bijl. II
<u>Kamsalamander</u>	amfibie	HR bijl. IV & Bern bijl. II
<u>Knoflookpad</u>	amfibie	HR bijl. IV & Bern bijl. II
Muurhagedis	reptiel	HR bijl. IV & Bern bijl. II
Poelkikker	amfibie	HR bijl. IV
Rugstreeppad	amfibie	HR bijl. IV & Bern bijl. II
Vroedmeesterpad	amfibie	HR bijl. IV & Bern bijl. II
Zandhagedis	reptiel	HR bijl. IV & Bern bijl. II

Slakken en vissen (3)

Houting	vis	HR bijl. IV
Platte schijfhoren	slak	HR bijl. IV
Steur	vis	HR bijl. IV & Bern bijl. II

Dagvlinders (10)

Apollovlinder	dagvlinder	HR bijl. IV & Bern bijl. II
Boszandoog	dagvlinder	HR bijl. IV & Bern bijl. II
Donker pimpernelblauwtje	dagvlinder	HR bijl. IV & Bern bijl. II & art. 3.10 lid 1 a
<u>gentiaanblauwtje</u>	dagvlinder	Bern bijl. II & art. 3.10 lid 1 a
Grote vuurvlinder	dagvlinder	HR bijl. IV & Bern bijl. II & art. 3.10 lid 1 a
Moerasparelmoervlinder	dagvlinder	Bern bijl. II
Pimpernelblauwtje	dagvlinder	Bern bijl. II & art. 3.10 lid 1 a
Teunisbloempijlstaart	dagvlinder	HR bijl. IV & Bern bijl. II
Tijmblauwtje	dagvlinder	HR bijl. IV & Bern bijl. II
Zilverstreephooibeestje	dagvlinder	HR bijl. IV & Bern bijl. II

Zoogdieren (27)

<u>Baardvleermuis</u>	zoogdier	HR bijl. IV & Bern bijl. II
<u>Bechsteins vleermuis</u>	zoogdier	HR bijl. IV & Bern bijl. II
Bever	zoogdier	HR bijl. IV
<u>Bosvleermuis</u>	zoogdier	HR bijl. IV & Bern bijl. II
Brandts vleermuis	zoogdier	Bern bijl. II
<u>Franjestaart</u>	zoogdier	HR bijl. IV & Bern bijl. II
Gewone dwergvleermuis	zoogdier	HR bijl. IV
<u>Gewone grootoorvleermuis</u>	zoogdier	HR bijl. IV & Bern bijl. II
Grijze grootoorvleermuis	zoogdier	HR bijl. IV & Bern bijl. II

Grote hoefijzerneus	zoogdier	HR bijl. IV & Bern bijl. II
Grote rosse vleermuis	zoogdier	Bern bijl. II
Hamster	zoogdier	HR bijl. IV & Bern bijl. II
Hazelmuis	zoogdier	HR bijl. IV
Ingekorven vleermuis	zoogdier	HR bijl. IV & Bern bijl. II
Kleine hoefijzerneus	zoogdier	HR bijl. IV & Bern bijl. II
Laatvlieger	zoogdier	HR bijl. IV & Bern bijl. II
Lynx (euraziatische)	zoogdier	HR bijl. IV
Meervleermuis	zoogdier	HR bijl. IV & Bern bijl. II
Mopsvleermuis	zoogdier	HR bijl. IV & Bern bijl. II
Noordse vleermuis	zoogdier	HR bijl. IV & Bern bijl. II
Noordse woelmuis	zoogdier	HR bijl. IV
<u>Otter</u>	zoogdier	HR bijl. IV & Bern bijl. II
<u>Rosse vleermuis</u>	zoogdier	HR bijl. IV & Bern bijl. II
Ruige dwergvleermuis	zoogdier	HR bijl. IV & Bern bijl. II
(Nathusius dwergvleermuis)	zoogdier	HR bijl. IV & Bern bijl. II
Tweekleurige vleermuis	zoogdier	HR bijl. IV & Bern bijl. II
Vale vleermuis	zoogdier	HR bijl. IV & Bern bijl. II
<u>Watervleermuis</u>	zoogdier	HR bijl. IV & Bern bijl. II
Wolf	zoogdier	HR bijl. IV & Bern bijl. II

Kevers, libellen en haft (14)

Brede geelrandwaterroofkever	kever	HR bijl. IV & Bern bijl. II
Bronslibel	libel	HR bijl. IV & Bern bijl. II
Gaffellibel	libel	HR bijl. IV & Bern bijl. II
Gestreepte waterroofkever	kever	HR bijl. IV & Bern bijl. II
Gevlekte witsnuitlibel	libel	HR bijl. IV & Bern bijl. II
Groene glazenmaker	libel	HR bijl. IV & Bern bijl. II
Mercurwaterjuffer	libel	Bern bijl. II
Juchtlerkever	kever	HR bijl. IV & Bern bijl. II
Noordse winterjuffer	libel	HR bijl. IV & Bern bijl. II
Oostelijke witsnuitlibel	libel	HR bijl. IV & Bern bijl. II
Rivierrombout	libel	HR bijl. IV & Bern bijl. II
Sierlijke witsnuitlibel	libel	HR bijl. IV & Bern bijl. II
Vermiljoenkever	kever	HR bijl. IV & Bern bijl. II
Oeveraas (Palingenia longicauda)	haft	Bern bijl. II

Weekdieren en zeezoogdieren (27)

Bataafse stroommossel	weekdier	HR bijl. IV
Bruinvis	zeedier	Bern bijl. II
Bultrug	zeedier	Bern bijl. II & Bonn bijl. I
Butskop	zeedier	HR bijl. IV
Dikopschildpad	zeedier	HR bijl. IV & Bern bijl. II & Bonn bijl. I
Dwergpotvis	zeedier	Bern bijl. II
Dwergvinvis	zeedier	HR bijl. IV
Gestreepte dolfin	zeedier	Bern bijl. II
Gewone dolfin	zeedier	Bern bijl. II
Gewone spitsdolfijn	zeedier	Bern bijl. II
Gewone vinvis	zeedier	HR bijl. IV & Bern bijl. II & Bonn bijl. I
Griend	zeedier	HR bijl. IV & Bern bijl. II

Grijze dolfin	zeedier	Bern bijl. II
Kemp's zeeschildpad	zeedier	HR bijl. IV & Bern bijl. II & Bonn bijl. I
Kleine zwaardwalvis	zeedier	Bern bijl. II
Lederschildpad	zeedier	HR bijl. IV & Bern bijl. II & Bonn bijl. I
Narwal	zeedier	HR bijl. IV & Bern bijl. II
Noordse vinvis	zeedier	HR bijl. IV & Bonn bijl. I
Orca	zeedier	HR bijl. IV & Bern bijl. II
Potvis	zeedier	HR bijl. IV & Bonn bijl. I
Soepschildpad	zeedier	HR bijl. IV & Bern bijl. II & Bonn bijl. I
Spitsdolfijn van Gray	zeedier	HR bijl. IV
Tuimelaar	zeedier	HR bijl. IV & Bern bijl. II
Walrus	zeedier	Bern bijl. II
Witflankdolfijn	zeedier	HR bijl. IV & Bern bijl. II
Witsnuitdolfijn	zeedier	HR bijl. IV & Bern bijl. II
Witte dolfin	zeedier	HR bijl. IV

Bijlage 6 – Overzicht soorten vogelrichtlijn

Overzicht soorten vogelrichtlijn

Alle inheemse vogels vallen binnen het beschermingsregime van de vogelrichtlijn, van deze vogels is daarom hier geen lijst opgesteld.

Voor een aantal vogels is art 3.1 lid 5 niet van toepassing omdat deze vogels tevens onder het beschermingsregime van art. 3.5 vallen. Het betreft de vogels die zijn opgenomen in bijlage II van de conventie van Bern.

Artikel 3.1 lid 5 bepaald dat het verbod op verstoren (art. 3.1 lid 4) niet van toepassing is indien de storing niet van wezenlijke invloed is op de staat van instandhouding van de desbetreffende vogelsoort. De soorten die zijn opgenomen in bijlage II van Bern zijn derhalve strikter beschermd dan de andere vogelsoorten.

Lijst van vogelsoorten die zijn opgenomen in bijlage II van de conventie van Bern.

Aasgier	Bern bijl. II
Alpengierzwaluw	Bern bijl. II
Alpenheggenmus	Bern bijl. II
Amerikaanse grote stern	Bern bijl. II
Anatolische woestijnplevier	Bern bijl. II
Appelvink	Bern bijl. II
Arctische bonte strandloper	Bern bijl. II
Arendbuiszard	Bern bijl. II
Audouins meeuw	Bern bijl. II & Bonn bijl. I
Aziatische roodborsttapuit	Bern bijl. II
Baardgrasmus	Bern bijl. II
Baardman	Bern bijl. II
Baleaarse roodkopklauwier	Bern bijl. II
Balkanbergfluitier	Bern bijl. II
Balkankwikstaart	Bern bijl. II
Bastaardarend	Bern bijl. II & Bonn bijl. I
Beflijster	Bern bijl. II
Bergeend	Bern bijl. II
Bergfluitier	Bern bijl. II
Bijeneter	Bern bijl. II
Bladkoning	Bern bijl. II
Blauwborst	Bern bijl. II
Blauwe kiekendief	Bern bijl. II
Blauwe rotslijster	Bern bijl. II
Blauwstaart	Bern bijl. II
Blonde ruitier	Bonn bijl. I
Boerenzwaluw	Bern bijl. II
Bont stormvogeltje	Bern bijl. II
Bontbekplevier	Bern bijl. II
Bonte strandloper	Bern bijl. II
Bonte tapuit	Bern bijl. II

Bonte vliegenvanger	Bern bijl. II
Boomklever	Bern bijl. II
Boomkruiper	Bern bijl. II
Boompieper	Bern bijl. II
Boomvalk	Bern bijl. II
Bosgors	Bern bijl. II
Bosrietzanger	Bern bijl. II
Bosruiter	Bern bijl. II
Bosuil	Bern bijl. II
Braamsluiper	Bern bijl. II
Brandgans	Bern bijl. II
Breedbekstrandloper	Bern bijl. II
Brilgrasmus	Bern bijl. II
Britse frater	Bern bijl. II
Britse koolmees	Bern bijl. II
Britse putter	Bern bijl. II
Bruine boszanger	Bern bijl. II
Bruine kiekendief	Bern bijl. II
Bruinkeelortolaan	Bern bijl. II
Buizerd	Bern bijl. II
Bulwers stormvogel	Bern bijl. II
Canadese kraanvogel	Bern bijl. II
Casarca	Bern bijl. II
Cetti's zanger	Bern bijl. II
Cirlogors	Bern bijl. II
Citroenkwikstaart	Bern bijl. II
Daurische klauwier	Bern bijl. II
Diksnavelnotenkraker	Bern bijl. II
Dougalls stern	Bern bijl. II
Draaihals	Bern bijl. II
Drieteenstrandloper	Bern bijl. II
Duinpieper	Bern bijl. II
Dunbekwulp	Bern bijl. II & Bonn bijl. I
Dwergaalscholver	Bern bijl. II
Dwergarend	Bern bijl. II
Dwerggans	Bern bijl. II & Bonn bijl. I
Dwerggors	Bern bijl. II
Dwergmeeuw	Bern bijl. II
Dwergooruil	Bern bijl. II
Dwergstern	Bern bijl. II
Engelse kwikstaart	Bern bijl. II
Europese kanarie	Bern bijl. II
Fitis	Bern bijl. II
Flamingo	Bern bijl. II
Fluitier	Bern bijl. II
Frater	Bern bijl. II
Geelgors	Bern bijl. II
Geelsnavelduiker	Bern bijl. II
Gekraagde roodstaart	Bern bijl. II
Geoorde fuut	Bern bijl. II
Giervalk	Bern bijl. II
Glanskop	Bern bijl. II
Gon-gon	Bern bijl. II

Goudhaan	Bern bijl. II
Grasmus	Bern bijl. II
Graspieper	Bern bijl. II
Graszanger	Bern bijl. II
Grauwe fitis	Bern bijl. II
Grauwe franjepoot	Bern bijl. II
Grauwe kiekendief	Bern bijl. II
Grauwe klauwier	Bern bijl. II
Grauwe vliegenvanger	Bern bijl. II
Griël	Bern bijl. II
Grijskopspecht	Bern bijl. II
Grijze wouw	Bern bijl. II
Groene specht	Bern bijl. II
Groenlandse tapuit	Bern bijl. II
Groening	Bern bijl. II
Grote barmstj	Bern bijl. II
Grote bonte specht	Bern bijl. II
Grote franjepoot	Bern bijl. II
Grote gele kwikstaart	Bern bijl. II
Grote karekiet	Bern bijl. II
Grote kruisbek	Bern bijl. II
Grote pieper	Bern bijl. II
Grote stern	Bern bijl. II
Grote trap	Bern bijl. II & Bonn bijl. I
Grote zilverreiger	Bern bijl. II
Haakbek	Bern bijl. II
Harlekijneend	Bern bijl. II
Havik	Bern bijl. II
Havikarend	Bern bijl. II
Heggenmus	Bern bijl. II
Hop	Bern bijl. II
Huiszwaluw	Bern bijl. II
Humes bladkoning	Bern bijl. II
Iberische tjiftjaf	Bern bijl. II
Udruiker	Bern bijl. II
Usgors	Bern bijl. II
Uslands smelleken	Bern bijl. II
Usvogel	Bern bijl. II
Ivoormeeuw	Bern bijl. II
Izabeltapuit	Bern bijl. II
Jufferkraanvogel	Bern bijl. II
Kalanderleeuwerik	Bern bijl. II
Kerkuil	Bern bijl. II
Klapekster	Bern bijl. II
Klein waterhoen	Bern bijl. II
Kleine barmstj	Bern bijl. II
Kleine bonte specht	Bern bijl. II
Kleine karekiet	Bern bijl. II
Kleine klapekster	Bern bijl. II
Kleine plevier	Bern bijl. II
Kleine spotvogel	Bern bijl. II
Kleine sprinkhaanzanger	Bern bijl. II
Kleine strandloper	Bern bijl. II

Kleine torenvalk	Bern bijl. II & Bonn bijl. I
Kleine trap	Bern bijl. II
Kleine vliegenvanger	Bern bijl. II
Kleine zilverreiger	Bern bijl. II
Kleine zwaan	Bern bijl. II
Kleine zwartkop	Bern bijl. II
Kleinst waterhoen	Bern bijl. II
Kluut	Bern bijl. II
Kneu	Bern bijl. II
Koereiger	Bern bijl. II
Koningsieder	Bern bijl. II
Koolmees	Bern bijl. II
Kortsnavelboomkruiper	Bern bijl. II
Kortteenleeuwerik	Bern bijl. II
Kraanvogel	Bern bijl. II
Krekelzanger	Bern bijl. II
Kroeskoppelikaan	Bern bijl. II & Bonn bijl. I
Krombekstrandloper	Bern bijl. II
Kruisbek	Bern bijl. II
Kuifduiker	Bern bijl. II
Kuifkoekoek	Bern bijl. II
Kuifmees	Bern bijl. II
Kwak	Bern bijl. II
Kwartelkoning	Bern bijl. II
Lachstern	Bern bijl. II
Lammergier	Bern bijl. II
Lepelaar	Bern bijl. II
Matkop	Bern bijl. II
Middelste bonte specht	Bern bijl. II
Mongoolse pieper	Bern bijl. II
Monniksgier	Bern bijl. II
Morinelplevier	Bern bijl. II
Nachttegaal	Bern bijl. II
Nachtzwaluw	Bern bijl. II
Nonnetje	Bern bijl. II
Noordse boszanger	Bern bijl. II
Noordse fitis	Bern bijl. II
Noordse grote bonte specht	Bern bijl. II
Noordse kwikstaart	Bern bijl. II
Noordse nachtegaal	Bern bijl. II
Noordse pijlstormvogel	Bern bijl. II
Noordse stern	Bern bijl. II
Oehoe	Bern bijl. II
Oeverloper	Bern bijl. II
Oeverpieper	Bern bijl. II
Oeverzwaluw	Bern bijl. II
Ooievaar	Bern bijl. II
Oostelijke blonde tapuit	Bern bijl. II
Oostelijke kraagtrap	Bern bijl. II & Bonn bijl. I
Orpheusspotvogel	Bern bijl. II
Paapje	Bern bijl. II
Paarse strandloper	Bern bijl. II
Pallas' boszanger	Bern bijl. II

Bijlage 6 – Overzicht soorten vogelrichtlijn (vervolg)

Parelduiker	Bern bijl. II	Sneeuwuil	Bern bijl. II	Witbandzeearend	Bern bijl. II & Bonn bijl. I
Perzische roodborst	Bern bijl. II	Snor	Bern bijl. II	Witgat	Bern bijl. II
Pestvogel	Bern bijl. II	Sperwer	Bern bijl. II	Withalsvliegenvanger	Bern bijl. II
Pimpelmees	Bern bijl. II	Sperwergasmus	Bern bijl. II	Witkopeend	Bern bijl. II & Bonn bijl. I
Poelruiter	Bern bijl. II	Sperweruil	Bern bijl. II	Witkoppors	Bern bijl. II
Poelsnip	Bern bijl. II	Spotvogel	Bern bijl. II	Witooegeend	Bonn bijl. I
Porseleinhoen	Bern bijl. II	Sprinkhaanzanger	Bern bijl. II	Witsluitbarmsijs	Bern bijl. II
Provençaalse grasmus	Bern bijl. II	Steenarend	Bern bijl. II	Witte kerkuil	Bern bijl. II
Purperreiger	Bern bijl. II	Steenloper	Bern bijl. II	Witte kwikstaart	Bern bijl. II
Putter	Bern bijl. II	Steenuil	Bern bijl. II	Witvleugelstern	Bern bijl. II
Raddes boszanger	Bern bijl. II	Stellers eider	Bern bijl. II	Witwangstern	Bern bijl. II
Ralreiger	Bern bijl. II	Steltkluut	Bern bijl. II	Woestjngrasmus	Bern bijl. II
Ransuil	Bern bijl. II	Steppearend	Bern bijl. II	Woestjinvink	Bern bijl. II
Renvogel	Bern bijl. II	Steppebeuizerd	Bern bijl. II	Woudaap	Bern bijl. II
Reuzenster	Bern bijl. II	Steppehoen	Bern bijl. II	Zeearend	Bern bijl. II & Bonn bijl. I
Rietgors	Bern bijl. II	Steppekiekendief	Bern bijl. II	Zuidelijke bonte strandloper	Bern bijl. II
Rietzanger	Bern bijl. II	Steppekievit	Bonn bijl. I	Zwartbuikwaterspreeuw	Bern bijl. II
Rode rotslijster	Bern bijl. II	Steppeklapekster	Bern bijl. II	Zwarte ibis	Bern bijl. II
Rode wouw	Bern bijl. II	Steppevorkstaartplevier	Bern bijl. II	Zwarte mees	Bern bijl. II
Roerdomp	Bern bijl. II	Stormvogeltje	Bern bijl. II	Zwarte ooievaar	Bern bijl. II
Roodborst	Bern bijl. II	Strandleeuwerik	Bern bijl. II	Zwarte roodstaart (2x)	Bern bijl. II
Roodborsttapuit	Bern bijl. II	Strandplevier	Bern bijl. II	Zwarte specht	Bern bijl. II
Roodbuikwaterspreeuw	Bern bijl. II	Struikrietzanger	Bern bijl. II	Zwarte stern	Bern bijl. II
Roodhalsfuut	Bern bijl. II	Swinhoes boszanger	Bern bijl. II	Zwarte wouw	Bern bijl. II
Roodhalsgans	Bern bijl. II & Bonn bijl. I	Taigaboomkruiper	Bern bijl. II	Zwartkop	Bern bijl. II
Roodkeelduiker	Bern bijl. II	Tapuit	Bern bijl. II	Zwartkoppors	Bern bijl. II
Roodkeelpieper	Bern bijl. II	Temmincks strandloper	Bern bijl. II	Zwartkopmeeuw	Bern bijl. II
Roodkopklauwier	Bern bijl. II	Terekruiter	Bern bijl. II		
Roodmus	Bern bijl. II	Tjiftjaf	Bern bijl. II		
Roodpootvalk	Bern bijl. II	Toendrabontbekplevier	Bern bijl. II		
Roodsterblauwborst	Bern bijl. II	Torenvalk	Bern bijl. II		
Roodstuitwaluw	Bern bijl. II	Tuinfluitier	Bern bijl. II		
Rosse franjepoot	Bern bijl. II	Turkestaanse klauwier	Bern bijl. II		
Rotspieper	Bern bijl. II	Vaal stormvogeltje	Bern bijl. II		
Rouwkwikstaart	Bern bijl. II	Vale gier	Bern bijl. II		
Roze pelikaan	Bern bijl. II & Bonn bijl. I	Vale pijlstormvogel	Bern bijl. II		
Roze spreeuw	Bern bijl. II	Veldrietzanger	Bern bijl. II		
Ruigpootbuizerd	Bern bijl. II	Velduil	Bern bijl. II		
Ruigpootuil	Bern bijl. II	Visarend	Bern bijl. II		
Scandinavische tjiftjaf	Bern bijl. II	Visdief	Bern bijl. II		
Scharrelaar	Bern bijl. II	vorkstaartmeeuw	Bern bijl. II		
Schreeuwarend	Bern bijl. II	vorkstaartplevier	Bern bijl. II		
Siberische boompieper	Bern bijl. II	Vuurgoudhaan	Bern bijl. II		
Siberische braamsluiper	Bern bijl. II	Waterpieper	Bern bijl. II		
Siberische notenkraker	Bern bijl. II	Waterrietzanger	Bern bijl. II & Bonn bijl. I		
Siberische taling	Bonn bijl. I	Wespendief	Bern bijl. II		
Siberische tjiftjaf	Bern bijl. II	Westelijke blonde tapuit	Bern bijl. II		
Sibirische sprinkhaanzanger	Bern bijl. II	Wielewaal	Bern bijl. II		
Sijs	Bern bijl. II	Wilde zwaan	Bern bijl. II		
Slangenarend	Bern bijl. II	Wilgengors	Bern bijl. II		
Slechtvalk	Bern bijl. II	Wilsons stormvogeltje	Bern bijl. II		
Smelleken	Bern bijl. II	Winterkoning	Bern bijl. II		
Sneeuwgors (2x)	Bern bijl. II	Witbandkruisbek	Bern bijl. II		