

STRIUKHOEVE ADVIES BV
T.a.v. dhr. A. Ruitenbeek
Struikweg 8
6732 DE Harskamp

Datum 15 juni 2020
Kenmerk BE/2020/362/r
Uw kenmerk Email d.d. 23-04-2020
Auteur(s) ir. T.W.D. Schrader
Collegiale toets ir. ing. K.J. Rebergen

BLOM ECOLOGIE B.V.
ADVIES & ONDERZOEK

Zandweg 46
4181 PM Waardenburg

t 0418 820 288
e info@blomecologie.nl
i www.blomecologie.nl

KvK 67221904
BTW 856882999B01
IBAN NL21RABO0314240683

Quickscan Wet natuurbescherming Garderbroekerweg 185 te Kootwijkerbroek

Aan de Garderbroekerweg 185 te Kootwijkerbroek is een agrarisch perceel met bedrijfswoning, bijgebouw en 4 in gebruik zijnde varkensstallen gesitueerd. De initiatiefnemer is voornemens de varkensstallen op de planlocatie te saneren. De bedrijfswoning en het bijgebouw zullen hierbij behouden blijven. Hiervoor in de plaats komen 2 bouwkavels en 2 nieuwe bijgebouwen. Het bestemmingsplan voorziet niet in de beoogde ontwikkeling en dient derhalve te worden gewijzigd van 'agrarisch' naar 'wonen'.

De beoogde ontwikkeling heeft mogelijk een negatief effect op beschermde flora en fauna (soortenbescherming), beschermde natuurgebieden (gebiedsbescherming) en/of beschermde houtopstanden. Ten behoeve van de beoogde ontwikkeling geldt de wettelijke verplichting onderzoek te verrichten naar de aanwezigheid van beschermde flora en fauna en de mogelijke effecten van de ruimtelijke ingreep daarop. Middels voorliggend ecologisch oriënterend onderzoek is de (potentiële) aanwezigheid van beschermde flora en fauna en de betekenis van de planlocatie voor deze soorten in kaart gebracht.

Struikhoeve Advies BV begeleidt de ruimtelijke procedure en heeft Blom Ecologie B.V. verzocht de planlocatie te onderzoeken op aanwezigheid van beschermde flora en fauna en deze vervolgens te toetsen aan de effecten van de werkzaamheden en het geldende bestemmingsplan.

Onderzoeksdoelen

Middels dit oriënterend onderzoek worden de volgende onderzoeksvragen beantwoord:

- Is het bestemmingsplan dat wordt opgesteld voor het project zoals hiervoor omschreven uitvoerbaar zoals het bepaalde in de Wro (art. 3.1.6 Bro)?
- Welke, krachtens de Wet natuurbescherming, beschermde flora en fauna zijn (potentieel) aanwezig op de planlocatie?
- Welke negatieve effecten treden op voor (potentieel) aanwezige flora en fauna als gevolg van de beoogde ruimtelijke ingreep?
- Heeft de beoogde ruimtelijke ingreep een negatief effect op het de instandhoudingsdoelen van Natura 2000-gebieden of de wezenlijke kenmerken en waarden van Gelders Natuurnetwerk?
- Heeft de beoogde ruimtelijke ingreep een negatief effect op houtopstanden die middels de Wet natuurbescherming zijn beschermd?
- Dienen er vervolgstappen in het kader van de Wet natuurbescherming te worden genomen, en zo ja, welke?

Planlocatie

De planlocatie is gelegen aan de Garderbroekerweg 185 te Kootwijkerbroek (figuur 1). Op het perceel zijn een bedrijfswoning, bijgebouw en 4 varkensstallen gesitueerd (nummering volgens kaart in figuur 3).

1. Bedrijfswoning opgetrokken uit gemetselde muren met spouw en heeft een pannen zadeldak.
2. Bijgebouw voor opslag materialen met plat bitumen dak.
3. Varkensschuur met gemetselde muren met spouw en heeft een golfplaten zadeldak. Er zijn geen (ventilatie)openingen aanwezig in de gevel. De dakruimte is toegankelijk via de dakgoot.
4. Varkensschuur met gemetselde muren met spouw en heeft een golfplaten zadeldak met verhoogde dakconstructie. Er zijn geen (ventilatie)openingen aanwezig in de gevel. De dakruimte is toegankelijk achter de dakgoot.
5. Meervoudige varkensschuur met gemetselde muren met spouw en heeft een golfplaten zadeldak. Er zijn geen (ventilatie)openingen aanwezig in de gevel en de gevels zijn deels bedekt met damwandplaten en sandwichpanelen. De dakruimte is niet toegankelijk achter de dakgoot wegens de aanwezigheid van vogelschroot.
6. Meervoudige varkensschuur met gemetselde muren met spouw en heeft een golfplaten zadeldak. Er zijn geen (ventilatie)openingen aanwezig in de gevel en de gevels zijn deels bedekt met damwandplaten en sandwichpanelen. De dakruimte is niet toegankelijk wegens de aanwezigheid van metalen platen op de dakranden.

Het perceel is grotendeels verhard middels klinkers en overige (half)verharding. De erfgrenzen bestaan grotendeels uit groene hagen, bomen en klein hekwerk. Tevens is er kort grasgazon en enkele struiken aanwezig en staat er een bomenrij tussen schuren 3/4 en schuur 5. Tussen schuur 5 en 6 staan een aantal (voeder)silo's. Aan de achterzijde van schuur 6 is een paardenbak aanwezig. Binnen het plangebied is geen oppervlaktewater. In figuur 2 en bijlage 1 zijn een aantal foto's opgenomen die een impressie geven van de planlocatie en de directe omgeving hiervan.

De directe omgeving van de planlocatie wordt gekenmerkt door agrarisch gebied met veelal boerenbedrijven en grasweides. De bebouwde kom van Kootwijkerbroek ligt op circa 1,5 km ten zuidwesten. Het bosgebied van de Veluwe is op circa 1,5 km ten oosten van het plangebied aanwezig. De A1 ligt op circa 3,2 km ten noordwesten.



Figuur 1 De planlocatie (rood omkaderd) is gelegen aan de Garderbroekerweg 185 te Kootwijkerbroek (bron kaartmateriaal: arcgis.com).



Figuur 2 Fotografische indruk van de planlocatie en de directe omgeving hiervan. De nummering van de bebouwing correspondeert met de nummering in figuur 3.

Functieverandering en effecten

De beoogde ingrepen zijn permanent van karakter. De beoogde ontwikkeling betreft het saneren van alle 4 de varkensstallen. Hiervoor in de plaats komen 2 bouwkvellen en 2 nieuwe bijgebouwen. De bedrijfswoning en het bijgebouw blijven behouden. Er zijn geen kapwerkzaamheden of werkzaamheden aan oppervlaktewater voorzien. Het bestemmingsplan wordt gewijzigd van 'agrarisch' naar 'wonen'. Onderstaand volgt een korte opsomming van de ingrepen en effecten:

- saneren van varkensstallen: algemene sloopwerkzaamheden en afvoer sloopmateriaal;
- verwijderen terreininrichting, waaronder gedeelte van het groen: graafwerkzaamheden, transport (afvoer) van materiaal en groen;
- egaliseren terrein: graafwerkzaamheden en grondtransport;
- realisatie nieuwbouw: algemene bouwwerkzaamheden;
- revitalisatie terrein en aanleg verharding: allerhande (straat- en hoveniers) werkzaamheden.

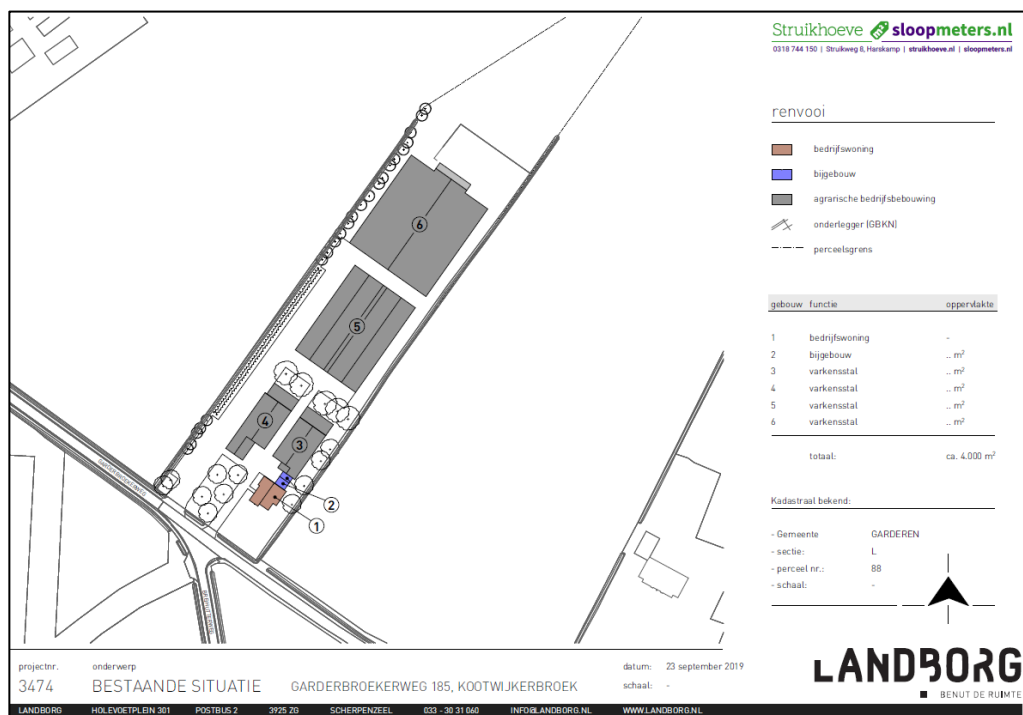

Figuur 3 Visuele representatie van de bestaande situatie (bron: Landborg). De 4 varkensstallen worden in de beoogde ontwikkeling gesaneerd.



Figuur 4 Visuele representatie van de beoogde situatie (bron: Landborg). Er komen twee nieuwe bouw kavels en twee nieuwe bijgebouwen. De huidige bedrijfswoning en bijgebouw blijft behouden.

Methode

Dit oriënterend onderzoek verkent alle relevante vakgebieden met betrekking tot de Wet natuurbescherming. Hierbij wordt een beoordeling gegeven van de aanwezigheid van specifieke potentie voor beschermde flora en fauna op de planlocatie, de betekenis van de planlocatie voor de aanwezige soorten en de effecten van de voorgenomen ingrepen op de soorten. Dit onderzoek bestaat uit een veldbezoek en raadpleging van externe bronnen.

Veldbezoek

Het veldbezoek is een momentopname van de aanwezige flora en fauna. Tijdens het veldbezoek is de planlocatie nauwkeurig onderzocht, waarbij ook gelet werd op sporen en delen of restanten van planten en/of dieren. Het veldbezoek heeft plaatsgevonden op 3 juni 2020 en is uitgevoerd door ir. T.W.D. Schrader. De weersomstandigheden tijdens het veldbezoek waren; droog, 3/8 bewolkt, 25° Celsius en windkracht 1 (Bft).

Externe bronnen

Vaak zijn er al gegevens bekend over een planlocatie en de directe omgeving hiervan. Deze gegevens worden onder andere beheerd in rapporten en naslagwerken en door de Nationale Database Flora en Fauna (NDFF). Raadpleging van externe bronnen levert vaak nuttige aanvullende informatie op en biedt daarmee een vollediger beeld van de (mogelijk) aanwezige flora en fauna.

Wet natuurbescherming

Per 1 januari 2017 zijn drie voormalige wetten; de Flora- en faunawet samen met de Boswet en de Natuurbeschermingswet 1998, vervangen door de Wet natuurbescherming (Wnb). Bevoegdheden zijn met het ingaan van deze wet overgedragen van het rijk naar de provincie.

Algemene zorgplicht

In de Algemene zorgplicht (art. 1.11) wordt voorgeschreven dat nadelige gevolgen voor flora en fauna voorkomen moet worden. Het uitgangspunt van de Algemene zorgplicht is dat het doden, verwonden, verontrusten of beschadigen van flora en fauna wordt vermeden. Deze zorgplicht geldt voor iedereen.

(a) Soortenbescherming

De soortenbescherming is opgedeeld in de volgende beschermingsregimes: *Vogelrichtlijnsoorten* (art. 3.1), *Habitatrichtlijnsoorten* (art. 3.5) en *Andere soorten* (art. 3.10). Hierin worden ook rust- en voortplantingsverblijfplaatsen en het functioneel leefgebied beschermd. Bij negatieve effecten op soorten in de specifieke soortenbescherming geldt een ontheffingsplicht.

Van de verboden als bedoeld in *Andere soorten* art. 3.10 eerste lid kan door bevoegd gezag vrijstelling verleend worden voor het opzettelijk doden of vangen van individuen en voor het opzettelijk beschadigen of vernielen van vaste voortplantingsplaatsen of rustplaatsen voor bepaalde soorten.

In de verordening Ruimte van de provincie Gelderland is voor de volgende soorten vrijstelling opgenomen in het kader van ruimtelijke ontwikkelingen:

Tabel 1 *Vrijgestelde soorten in het kader van ruimtelijke ontwikkelingen in de provincie Gelderland.*

<i>Aardmuis</i>	<i>Gewone bosspitsmuis</i>	<i>Ondergrondse woelmuis</i>
<i>Bastaardkikker</i>	<i>Gewone pad</i>	<i>Ree</i>
<i>Bosmuis</i>	<i>Haas</i>	<i>Rosse woelmuis</i>
<i>Bruine kikker</i>	<i>Huisspitsmuis</i>	<i>Tweekleurige bosspitsmuis</i>
<i>Dwergmuis</i>	<i>Kleine watersalamander</i>	<i>Veldmuis</i>
<i>Dwergspitsmuis</i>	<i>Konijn</i>	<i>Vos</i>
<i>Egel</i>	<i>Meerkikker</i>	<i>Woelrat</i>

(b) Gebiedsbescherming

Naast de specifieke soortenbescherming kent Nederland ook gebiedsbescherming, waarbij bepaalde gebieden extra bescherming genieten. Het gaat hier hoofdzakelijk om Natura 2000-gebieden en het Gelders Natuurnetwerk. In deze gebieden mogen in principe geen werkzaamheden binnen de grenzen uitgevoerd worden. Voor werkzaamheden in Natura 2000-gebieden is bij mogelijke effecten een Voortoets vereist en binnen het Gelders Natuurnetwerk geldt het 'nee, tenzij'-principe. In bepaalde gevallen dient er natuurcompensatie uitgevoerd te worden. Ten aanzien van Natura 2000-gebieden kunnen ook externe effecten als stikstofdepositie en licht- of geluidsuitstraling van invloed zijn. Ten aanzien van het Gelders Natuurnetwerk geldt dat externe werking geen toetsingskader is. Bij negatieve effecten op beschermde natuurgebieden geldt een ontheffingsplicht.

(c) Houtopstanden

Houtopstanden onder de Wnb betreffen zelfstandige eenheden van bomen, boomvormers, struiken, hakhout of griend, met een oppervlakte van 1000 m² of meer, of een rijbeplanting met meer dan 20 bomen. Het is verboden een houtopstand geheel of gedeeltelijk te vellen of te doen vellen, met uitzondering van het periodiek vellen van griend- of hakhout, zonder voorafgaand melding te doen bij gedeputeerde staten. Ingeval een houtopstand geheel of gedeeltelijk is geveld, dient deze binnen drie jaar herplant te worden. Het vellen van houtopstanden is niet meldingsplichtig in het kader van de Wnb als het één van de volgende typen houtopstanden betreft:

- a) houtopstanden binnen de bij besluit van de gemeenteraad vastgestelde grenzen van de bebouwde kom;
- b) houtopstanden op erven of in tuinen;
- c) fruitbomen en windschermen om boomgaarden;
- d) naaldbomen, kennelijk bedoeld om te dienen als kerstbomen, indien niet ouder dan twintig jaar;
- e) kweekgoed;
- f) uit populieren of wilgen bestaande: (1) wegbeplantingen, (2) beplantingen langs waterwegen en/of (3) éénrijige beplantingen langs landbouwgronden;
- g) het dunnen van een houtopstand;
- h) uit populieren, wilgen, essen of elzen bestaande beplantingen die kennelijk zijn bedoeld voor de productie van houtige biomassa, indien zij: (1) ten minste eens per tien jaar worden geoogst, (2) bestaan uit minstens tienduizend stoven per hectare per beplantingseenheid, zijnde een aaneengesloten beplanting die niet wordt doorsneden door onbeplante stroken breder dan twee meter, en (3) zijn aangelegd na 1 januari 2013.

Beoordeling (a) soortenbescherming

Op basis van het veldbezoek en de bureaustudie wordt per soortgroep besproken wat de potentie van de planlocatie en de directe omgeving daarvan voor het voorkomen van soorten is, en welke effecten daarop te verwachten zijn ten gevolge van de beoogde ontwikkeling. Voor een aantal van de nationaal beschermde soorten (beschermingsregime 'Andere soorten') geldt vrijstelling in het kader van ruimtelijke ontwikkelingen (zie *soortenbescherming*). In de voorliggende beoordeling is specifiek gelet op de potentiële aanwezigheid van beschermde soorten waarvoor geen vrijstelling geldt c.q. soorten waarvoor een ontheffingsplicht noodzakelijk is.

Vaatplanten

Binnen een straal van circa 2 km van de planlocatie is het voorkomen van beschermde vaatplanten niet bekend (NDFD 2010-2020). Gedurende het veldbezoek zijn geen beschermde planten en/of sporen hiervan aangetroffen. Ter plaatse van de planlocatie is slechts sprake van inheemse of aangeplante kruiden zonder beschermde status. Enkele waargenomen soorten betreffen: boerenwormkruid, braam, grote weegbree, Jacobskruiskruid, ooievaarsbek, paardenbloem, raaigras, Robertskruid en smalle weegbree. Rondom de varkensstallen is het perceel grotendeels (half)verhard. Op de muren van de te saneren varkensstallen is geen (beschermde) muurvegetatie aangetroffen. Op het perceel zijn enkele struiken en bomen aanwezig, waaronder: beuk, haagbeuk, hulst, laurier, rododendron en zomereik.

De beoogde ontwikkeling leidt niet tot aantasting van beschermde en/of kwetsbare vegetatie. Beschermde planten stellen over het algemeen specifieke eisen aan hun milieu, zoals kalkhoudende schrale grond of stikstofarme blauwe graslanden. Gelet op de functie, ligging en het gebruik van het perceel in relatie tot de habitatpreferentie van kwetsbare en zeldzame soorten wordt de aanwezigheid hiervan niet verwacht. Daarnaast zijn beschermde planten niet aangetroffen gedurende het veldbezoek, waarmee negatieve effecten ten aanzien van beschermde vaatplanten derhalve kunnen worden uitgesloten.

Grondgebonden zoogdieren

Binnen een straal van circa 2 km is onder andere de aanwezigheid van de volgende soorten vastgesteld: bosmuis, bruin rat, bunzing, das, egel, haas, konijn, mol, rode eekhoorn, steenmarter en vos (NDFD 2010-2020). Voor de volgende soorten geldt dat deze beschermd zijn onder de Wet natuurbescherming en dat er geen vrijstelling geldt in het kader van ruimtelijke ontwikkelingen: bunzing, das, rode eekhoorn en steenmarter. Tijdens het veldbezoek zijn geen sporen aangetroffen van (beschermde) zoogdieren.

De bunzing en steenmarter zijn beide marterachtigen die in de omgeving van agrarische percelen voor kunnen komen. Beide soorten kunnen verblijfplaatsen in bebouwing vinden, als er sprake is van een toegankelijke schuur of dakruimte waar zonder verstoring overdag uitgerust kan worden. Het perceel is nog in gebruik als varkensboerderij, waardoor er een hoge mate van menselijke verstoring is. Daarnaast lopen er enkele boerderijkatten op het perceel en in de omgeving hiervan, waarmee het niet aannemelijk is dat het perceel onderdeel is van het leefgebied van een marter. De te saneren varkensstallen zijn vanwege hygiëne niet toegankelijk, er zijn ook geen openingen aan de gevels of daken aangetroffen die marterachtigen mogelijk toegang kunnen bieden tot een potentiële verblijfplaats. Er is geen sprake van het wegnemen van groenstructuren, waardoor foerageer- en migratiemogelijkheden in de omgeving behouden blijven. Het is uitgesloten dat marterachtigen als bunzing en steenmarter negatieve effecten ondervinden ten gevolge van de beoogde ingreep.

Gelet op het gebruik van de locatie en de afwezigheid van gunstige migratieroutes in de directe omgeving van de locatie is het aannemelijk dat soorten van de *Habitatrichtlijn* en niet vrijgestelde *Andere soorten* niet op de locatie voorkomen. De planlocatie heeft enkel mogelijk een functie voor algemene soorten. Dit betreft met name egel, konijn, mol en veldmuis. Dergelijke soorten zijn dermate opportunistisch dat in de directe omgeving voldoende vergelijkbaar habitat aanwezig is waar ze zich al dan niet tijdelijk kunnen ophouden. Bovendien geldt voor dergelijke algemene soorten vrijstelling in het kader van ruimtelijke ontwikkelingen.

Op en rondom de planlocatie zijn geen holen, nesten of sporen aangetroffen die duiden op de aanwezigheid van beschermde zoogdiersoorten die buiten de Verordening uitvoering Wet natuurbescherming van de provincie vallen (zie Wnb art 3.10). Effecten op beschermde zoogdieren zijn uitgesloten.

Vleermuizen

Binnen een straal van circa 2 km is het voorkomen bekend van onder andere: gewone dwergvleermuis, gewone grootoorvleermuis, laatvlieger en rosse vleermuis (NDFP 2010-2020). Onder de Wet natuurbescherming zijn alle in Nederland voorkomende vleermuizen als *Habitatrichtlijnsoorten* beschermd.

Laanvormige bomenrijen, oude bomen met gaten en scheuren, (oude) gebouwen met kieren en spleten en/of structuurrijke groenelementen kunnen een functioneel onderdeel zijn van een vleermuishabitat (BIJ12 kennisdocument Gewone dwergvleermuis, 2017; Limpens et al., 1997; Dietz et al., 2011).

De beoogde ingreep voorziet niet in de kap van bomen, waardoor negatieve effecten op verblijfplaatsen van boombewonende vleermuizen niet aan de orde is.

De te slopen varkensstallen zijn nauwkeurig geïnspecteerd op de aan- dan wel afwezigheid van potentiële verblijfplaatsen en geschikte invliegopeningen. Alle gevels en daken van de betreffende bebouwing zijn gecontroleerd op eventuele openingen als open stootvoegen, kierende daklijsten, ontbrekende specie en overige gevelafwerkingen die vleermuizen toegang kunnen verlenen tot een open dakruimte en/of spouwmuur waar ze een verblijfplaats zouden kunnen vinden. Zo'n verblijfplaats moet voldoen aan een geschikt microklimaat, met een constante (lage) temperatuur, een hoge luchtvochtigheid en weinig invloed van weersomstandigheden.

De te saneren varkensstallen betreffen allen stallen met gemetselde muren en golfplaten daken. Alle gemetselde gevels bevatten geen ventilatieopeningen als open stootvoegen of ventilatieroosters. Er zijn geen openingen aangetroffen die toegang bieden tot de luchtspouw of de dakruimte, bijvoorbeeld een opening tussen dakgoot en gevel of bij de overstekken. Daarnaast zijn alle varkensstallen momenteel in gebruik, waardoor er een hoge concentratie van ammoniak in de bebouwing aanwezig is en de bebouwing derhalve significant minder geschikt is als verblijfplaats voor vleermuizen. Wegens het ontbreken van geschikte openingen kan de aanwezigheid van verblijfplaatsen van vleermuizen binnen de te saneren varkensstallen uitgesloten worden.

Hoewel het uitgesloten is dat vleermuizen de planlocatie gebruiken als vaste rust- en/of verblijfplaats, bestaat de mogelijkheid dat vleermuizen de planlocatie gebruiken als foerageergebied en/of vliegroute. Ten gevolge van de beoogde ontwikkeling worden deze niet aangetast, aangezien er geen groenstructuren verdwijnen in de beoogde ontwikkeling.

In de luwte van opgaande vegetatie of bebouwing kunnen vliegbewegingen en foerageeractiviteiten van vleermuizen plaatsvinden. Hierbij kan sprake zijn van tijdelijke verstoring van vleermuizen ten gevolge van werkzaamheden of lichtgebruik. Vleermuizen jagen op insecten waarbij ze opportunistisch gebruik maken van een groot netwerk aan jachtgebieden. De omvang en het gebruik van een gebied alsmede de jachttechniek en prooien verschillen per soort. Gedurende het foerageren verspreiden vleermuizen zich diffuus over het landschap waarbij veelal gebruik wordt gemaakt van bosranden, bomenlanen, oeverzones of andere structuurrijke zones. Vleermuizen kunnen verblind en daardoor gedesoriënteerd raken als gevolg van felle verlichting. Sterk verlichte locaties worden gemedend door vleermuizen. Tijdens en na de beoogde ontwikkeling dient bij voorkeur geen verlichting te worden toegepast. Bij voorkeur de werkzaamheden uitvoeren tussen zonsopkomst en zonsondergang. Mocht verlichting noodzakelijk zijn wordt vleermuisvriendelijke verlichting geadviseerd.

Amfibieën

Binnen een straal van circa 2 km is de aanwezigheid bekend van bastaardkikker en gewone pad (NDFP 2010-2020). Voor beide soorten geldt dat deze beschermd zijn onder de Wet natuurbescherming, maar er een vrijstelling geldt in het kader van ruimtelijke ontwikkelingen.

Amfibieën leven in zowel een aquatisch (m.n. lente/zomer) als een terrestrisch (m.n. herfst/winter) habitat. Beide habitatonderdelen dienen op korte afstand van elkaar te liggen. Binnen het plangebied is geen oppervlaktewater aanwezig. De planlocatie is verhard en wordt intensief gebruikt, waardoor veel verstoringen optreden. Negatieve effecten op beschermde

amfibieën zijn derhalve uitgesloten. Het is niet uit te sluiten dat algemene soorten, zoals de bruine kikker en gewone pad, gedurende de terrestrische (herfst/winter) periode sporadisch voorkomen binnen de planlocatie. Deze dieren vallen echter onder de vrijstelling voor ruimtelijke ontwikkelingen (zie *Wet natuurbescherming*).

Reptielen

Binnen een straal van 2 km is de aanwezigheid van inheemse reptielen niet bekend (NDFD 2010-2020). Reptielen zijn over het algemeen verbonden aan structuurrijke en weinig verstoorde biotopen als heidevelden, bosgebied en natuurlijke oevers. Gezien de afwezigheid van structuurrijke biotopen en de hoge mate van menselijke verstoring is het voorkomen van beschermde reptielen binnen het plangebied uitgesloten. Negatieve effecten op beschermde reptielen zijn derhalve uitgesloten.

Vissen

Binnen een straal van 2 km is de aanwezigheid bekend van beschermde vissoorten niet bekend (NDFD 2010-2020). Op de planlocatie en binnen de invloedssfeer van de beoogde ontwikkeling bevindt zich geen oppervlaktewater. Negatieve effecten op (beschermde) vissen zijn per definitie uitgesloten.

Insecten en andere ongewervelden

Binnen een straal van 2 km is de aanwezigheid van beschermde insecten of ongewervelden niet bekend (NDFD 2010-2020). Op de planlocatie zijn gedurende het veldbezoek geen (sporen en/of delen van) beschermde vlinders, libellen of andere ongewervelden aangetroffen. Op de planlocatie zijn geen plantensoorten aangetroffen die specifiek voor een beschermde ongewervelde een waardplant vormen. Ook is er geen sprake van oud hout, zure vennetjes of andere specifieke omstandigheden die duiden op de mogelijke aanwezigheid van beschermde insecten of andere ongewervelden. Negatieve effecten op de soortgroep zijn uitgesloten.

Vogels

Op de planlocatie en de directe omgeving hiervan zijn tijdens het veldbezoek de volgende soorten waargenomen: boerenwaluw, houtduif, huismus, koolmees, merel en torenvalk.

Vogels - Jaarrond beschermde nestlocaties (cat. 1 t/m 4)

De huismus broedt vrijwel altijd bij menselijke bebouwing en bouwt zijn nesten onder dakpannen, onder golfplaten, kieren/gaten in de muur en in spantconstructies. Vanuit de nestlocatie en/of vanaf een uitzichtpunt moet de huismus zijn omgeving kunnen zien. Hierbij moet er in de directe omgeving continu voedsel te vinden zijn in de vorm van zaden van grassen en onkruiden en larven van insecten. Daarnaast moet er beschutting nabij de foerageerlocaties, voldoende jaarrond groene struiken of heesters, plaatsen met stof en grind voor stofbaden en water voor waterbaden aanwezig zijn (BIJ12 kennisdocument Huismus, 2017). Op het perceel zijn een flink aantal huismussen waargenomen (circa 30 stuks). Er zijn nest-indicatieve waarnemingen gedaan bij de bedrijfswoning en bij varkensstal 3, 4 en 5. Deze waarnemingen bestaan uit zingende mannetjes op/voor mogelijke nestlocaties, invliegende huismussen in de dakruimte en de aanwezigheid van nestmateriaal onder het dak. Op basis van de waarnemingen gedurende het veldbezoek zijn minimaal 12 nestlocaties aanwezig binnen de te saneren varkensstallen. Ondanks het aanwezige vogelschroot bij varkensstal 5 kunnen huismussen hier alsnog nestlocaties vinden, onder andere op de hoekpunten van de bebouwing waar een geschikte nestlocatie achter de dakgoot en voor het vogelschroot aanwezig is. Het dak van varkensstal 6 heeft metalen platen bij de dakranden, waardoor huismussen niet de dakruimte kunnen betreden (figuur 5). De beoogde ontwikkeling leidt niet tot aantasting van groene delen en resulteert niet in afname van essentieel leefgebied. Mogelijk kunnen huismussen wel verminderd voedselaanbod ondervinden ten gevolge van het stopzetten van de agrarische activiteiten. Om het aantal nestlocaties van huismus op de planlocatie vast te stellen dient aanvullend onderzoek naar huismussen uitgevoerd te worden. Dit kan middels 2 veldbezoeken in de periode 1 april t/m 15 mei of middels een technische inspectie buiten het broedseizoen (zie **Vervolgstappen**).



Figuur 5 Links: Het dak van varkensschuur 6 is niet toegankelijk voor huismussen. Rechts: aangetroffen huismusnestmateriaal onder het dak van varkensschuur 4.

De gierzwaluw leeft evenals de huismus in de directe omgeving van mensen en broedt tevens als koloniebroeder in gevels en onder (pannen)daken (BIJ12 kennisdocument Gierzwaluw, 2017). De soort is vrij zeldzaam in landelijk gebied. Er zijn in de te saneren varkensstallen geen geschikte openingen aangetroffen die gierzwaluwen toegang bieden tot geschikte nestlocaties. Door vorengenoemde, en door de ligging van het plangebied binnen agrarisch gebied, kan de aanwezigheid van gierzwaluw op de planlocatie uitgesloten worden.

Gedurende het veldbezoek konden, wegens hygiënemaatregelen, de varkensstallen niet van de binnenzijde geïnspecteerd worden op mogelijke aanwezigheid van sporen van uilen met jaarrond beschermde nesten (kerkuil en steenuil). In principe is de binnenzijde van de stallen vanwege hygiëne ook niet toegankelijk voor vogels. De dakruimte is enkel toegankelijk onder de golfplaten aan de zijkanten. Deze openingen zijn te klein voor soorten als steen- en kerkuil. De nok biedt meer ruimte, maar hier is bij iedere varkensstal vogelschroot of kippengaas aangebracht. Gezien de dakruimte en de varkensstallen niet toegankelijk zijn voor kerkuil en steenuil, en gezien er geen enkele sporen (uitwerpselen, braakballen e.d.) zijn aangetroffen op het perceel kan de aanwezigheid van een nestlocatie of vaste rustplaats van deze soorten worden uitgesloten. Vanwege de hoge mate van verharding rondom de varkensstallen is er geen sprake van functioneel leefgebied van kerkuil of steenuil.

Er zijn geen grote nesten of horsten aangetroffen in de bomen op en rondom de planlocatie. De aanwezigheid van in bomen broedende soorten als buizerd, sperwer en ransuil kan uitgesloten worden. Op de planlocatie is geen sprake van functioneel leefgebied van roofvogelsoorten.

Van overtreding van verbodsbepalingen ten aanzien van vogels met jaarrond beschermde nestlocaties en functioneel leefgebied is geen sprake.

Vogels - Algemene broedvogels en categorie 5 (beschermde nestlocatie gedurende broedperiode en bij ecologisch zwaarwegende redenen)

De planlocatie voorziet in beperkt voedselaanbod en structuurrijke schuilgelegenheden voor algemene soorten. De struiken, bomen en bebouwing vormen voor algemene broedvogels zoals spreeuw, duiven en kleine zangvogels geschikte nestlocaties. Gedurende het broedseizoen zijn de nesten en de functionele leefomgeving van voornoemde soorten beschermd. Het broedseizoen vangt aan onder bepaalde klimatologische omstandigheden en betreft indicatief de periode 15 maart t/m 15 juli. Ten aanzien van algemene broedvogels en categorie 5 soorten kunnen de werkzaamheden worden opgestart buiten het broedseizoen en/of na het ongeschikt maken van de planlocatie. Indien de beoogde werkzaamheden in het broedseizoen worden opgestart dient de locatie voorafgaand aan de werkzaamheden geïnspecteerd te worden door een ter zake deskundige.

Beoordeling (b) gebiedsbescherming

De planlocatie maakt geen deel uit van een beschermd gebied en/of locatie betreffende: Natura 2000 en het Gelders Natuurnetwerk. Op een afstand van circa 1,3 km ligt het Natura 2000-gebied 'Veluwe' (figuur 6). De planlocatie ligt op een afstand van circa 1,3 km tot het Gelders Natuurnetwerk en 1,6 km tot de Groene ontwikkelingszone (figuur 7).



Figuur 6 De planlocatie ligt op een afstand van circa 1,3 km tot het Natura 2000-gebied 'Veluwe' (bron: nationaal Georegister PDOK).

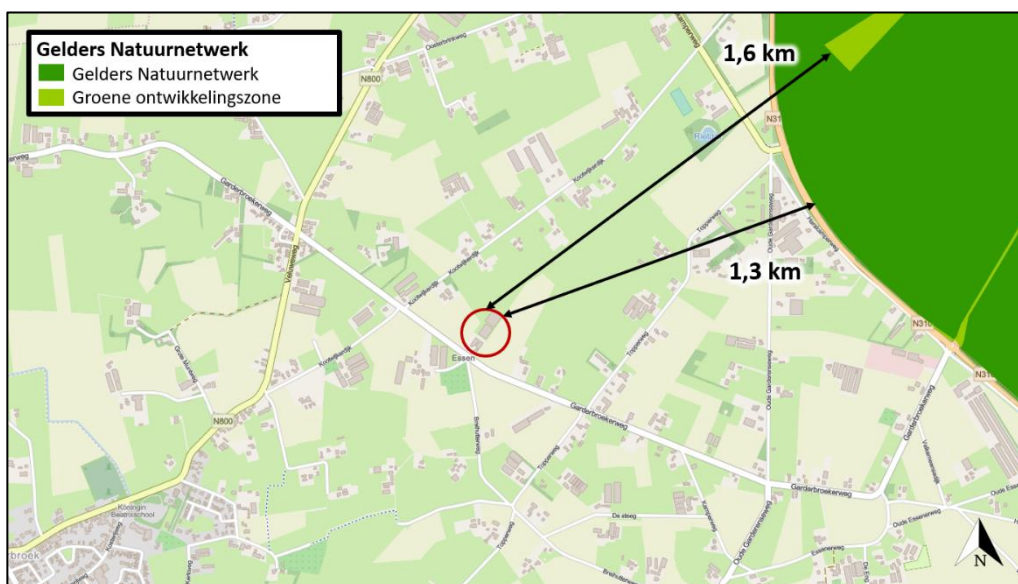

Figuur 7 De planlocatie ligt op een afstand van circa 1,3 km tot het Gelders Natuurnetwerk en 1,6 km tot de Groene ontwikkelingszone (bron: Omgevingsverordening Gelderland).

Ondanks dat de beoogde ontwikkeling buiten een beschermd gebied uitgevoerd wordt, kunnen er nog steeds effecten optreden. Voor een aantal effecten (trillingen, geluid, optische verstoring etc.) geldt dat de afstand tot de omliggende Natura 2000-gebieden per definitie te groot is. Ten aanzien van het Gelders Natuurnetwerk geldt dat externe werking geen toetsingskader is.

Een toename in stikstofdepositie kan een negatief effect sorteren op kwetsbare en gevoelige habitattypen. Blom Ecologie B.V. adviseert om projecten die kunnen leiden tot een toename van stikstofdepositie in stikstofgevoelige habitattypen binnen Natura 2000-gebieden te beoordelen middels de AERIUS Calculator. Doel daarvan is vast te stellen of significante effecten kunnen worden uitgesloten. In sommige gevallen kan op voorhand negatieve effecten ten aanzien van stikstofdepositie worden uitgesloten, wegens de grote afstand tot stikstofgevoelige habitattypen binnen Natura 2000-gebieden, een afname in stikstofemissie of een beperkte ingreep.

De beoogde ontwikkeling betreft de sanering van vier varkensstallen en de realisatie van twee bouwvlakken en twee bijgebouwen. Ten gevolge van het stopzetten van de agrarische activiteiten zal er sprake zijn van een grote afname van stikstofemissie binnen het perceel. Ten opzichte de huidige situatie leidt de beoogde ingreep tot een beperkte toename in het aantal verkeersbewegingen. De nieuwbouw zal zonder gasaansluiting in de gebruiksfase geen stikstofuitstoot hebben. Gedurende de aanlegfase kan er een beperkte en tijdelijke stikstofemissie verwacht worden ten gevolge van het gebruik van mobiele werktuigen en transportbewegingen (het 'projecteffect'). In de handreiking 'woningbouw en AERIUS' (Rijksoverheid januari 2020) wordt uitgegaan van de volgende kengetallen:

- Emissie woning tijdens gebruiksfase: geen;
- Emissie uit verkeer tijdens gebruiksfase: 0,27 kg NOx per woning;
- Emissie uit de aanlegfase (mobiele werktuigen en transport): 3 kg NOx per woning.

Gezien er sprake is van een flinke afstand (1,3 km) tussen het plangebied en het dichtstbijzijnde Natura 2000-gebied en in de gebruiksfase sprake is van een grote afname in stikstofemissie wordt op voorhand uitgesloten dat er sprake is van een verhoging van de stikstofdepositie in stikstofgevoelige habitattypen binnen Natura 2000-gebieden. Een berekening middels de AERIUS Calculator kan derhalve achterwege blijven.

Beoordeling (c) houtopstanden

In de beoogde ingreep zijn geen kapwerkzaamheden voorzien aan (i) zelfstandige eenheden van bomen, boomvormers, struiken, hakhout of griend, met een oppervlakte van 1000 m² of meer of (ii) een rijbeplanting met meer dan 20 bomen. Een meldingsplicht in het kader van Wnb is niet noodzakelijk.

Conclusies

Samenvatting

(a) Soortenbescherming

Er dient aanvullend onderzoek uitgevoerd te worden naar de volgende soorten of soortgroepen: huismus. De planlocatie is mogelijk geschikt leefgebied voor algemene zoogdieren, foeragerende vleermuizen, amfibieën, insecten en broedvogels welke niet beschermd zijn (behoudens de Algemene zorgplicht) onder de Wet natuurbescherming.

(b) Gebiedsbescherming

De planlocatie maakt geen onderdeel uit van een Natura 2000-gebied, het Gelders Natuurnetwerk of de Groene ontwikkelingszone. Gelet op de aard van de werkzaamheden, de afstand tot de gebieden en de beoogde situatie is van externe werking op omliggende Natura 2000-gebieden geen sprake. Een berekening met de AERIUS Calculator, een Voortoets en/of 'nee, tenzij'-toets is niet noodzakelijk.

(c) Houtopstanden

Op de planlocatie zijn geen houtopstanden aanwezig waarvoor bij kap een meldingsplicht geldt in het kader van de Wet natuurbescherming.

Tabel 2 Overzicht van de functie van het plangebied voor beschermde flora en fauna en ook de verwachte effecten naar aanleiding van de beoogde ingrepen en de eventueel daarop te nemen vervolgstap. (a) algemene broedvogel en cat. 5 soorten, (j) jaarrond beschermde nesten, cat. 1 t/m 4 soorten.

Legenda	vaatplanten	grondgebonden zoogdieren	vleermuizen	insecten en ongewervelden	amfibieën	reptielen	vissen	broedvogels (a)	broedvogels (j)
Soortenbescherming									
- = ongeschikt									
+ = geschikt									
n (nee)/ j (ja)/ m (maatregelen)									
Geschikt habitat <i>Vogelrichtlijnsoort</i>								+	+
Geschikt habitat <i>Habitatrichtlijnsoort</i>	-	-	-	+/-	-	-	-		
Geschikt habitat <i>Andere soort</i>	-	+/-		-	+/-	-	+/-		
Soortspecifiek onderzoek noodzakelijk	n	n	n	n	n	n	n	n	j
Gebiedsbescherming									
	afstand	effecten		nader onderzoek					
Natura 2000	1,3 km	geen		n.v.t.					
Gelders Natuurnetwerk	1,3 km	geen		n.v.t.					
Groene ontwikkelingszone	1,6 km	geen		n.v.t.					
Houtopstanden									
	aanwezig	kap		melding					
Struiken	ja	nee		n.v.t.					
Bomen	ja	nee		n.v.t.					

Uitvoerbaarheid

De beoogde ontwikkeling leidt niet tot overtreding van gebiedsbescherming en houtopstanden in het kader van de Wnb. Er dienen enkele algemene maatregelen te worden getroffen ten aanzien van de Algemene zorgplicht, foeragerende vleermuizen en algemene broedvogels. Voorafgaand aan de werkzaamheden dient met aanvullend onderzoek te worden vastgesteld of de te slopen bebouwing een relevante functie heeft voor huismussen (soortenbescherming). Indien nestlocaties van huismus weggenomen worden ten gevolge van de beoogde ontwikkeling zal bevoegd gezag onder voorwaarden een ontheffing verlenen van de verbodsbepalingen Wet nb art 3.1, lid 2 en 4.

De voorwaarden betreffen: er is geen andere bevredigende oplossing, er is sprake van een wettelijk belang (huismus: er zijn belangen vanuit volksgezondheid -klimaatsverandering- aan te voeren) en er wordt geen afbreuk gedaan aan de gunstige staat van instandhouding van de soort (een robuust en ruim maatregelenpakket van tijdelijke en permanente voorzieningen wordt hiertoe voorgesteld en uitgevoerd). Gezien het voorgaande onderzoek is er geen reden om aan te nemen dat eventueel benodigde ontheffingen, mits de juiste maatregelen worden getroffen en een wettelijk belang kan worden aangevoerd, niet verkregen zouden kunnen worden.

Conclusie

De ontwikkeling aan de Garderbroekerweg 185 te Kootwijkerbroek is uitvoerbaar zoals bepaald in de Wro (art. 3.1.6 Bro).

Vervolgstappen

- Voor de beoogde ontwikkeling dient aanvullend onderzoek naar huismus uitgevoerd te worden. Een aanvullend onderzoek naar huismus wordt uitgevoerd middels twee gerichte veldbezoeken in de periode 1 april t/m 15 mei of middels vier gerichte veldbezoeken in de periode 10 maart t/m 20 juni. Een technische inspectie wordt uitgevoerd middels het lichten van dakpannen en inventariseren van nestlocaties buiten het broedseizoen, tussen 15 september en 1 maart. Bij een technische inspectie bestaat er de kans dat oude nesten ook meegenomen worden.

Te treffen maatregelen

- Tijdens de werkzaamheden moet voorzichtig worden gehandeld met alle voorkomende flora en fauna (Algemene zorgplicht).
- Wanneer ondanks zorgvuldig handelen, onderzoek en advies schade lijkt te ontstaan voor beschermde flora en fauna, dient direct contact opgenomen te worden met een ter zake deskundige.
- Er wordt gelegenheid gegeven aan dieren, die tijdens de werkzaamheden worden gevonden, te vluchten of zich te verplaatsen naar een schuilplaats buiten het bereik van de werkzaamheden.
- De planlocatie tijdens de werkzaamheden en in de nieuwe situatie bij voorkeur niet verlichten en in de periode april-oktober de werkzaamheden tussen zonsopgang en zonsondergang uitvoeren (buiten schemerperiodes). Mocht verlichting noodzakelijk zijn hierbij een vleermuisvriendelijke verlichtingswijze toepassen (amberkleurig licht, lichtbundel nederwaarts richten, toepassen geconvergeerde lichtbundel).
- De werkzaamheden opstarten/uitvoeren buiten het broedseizoen van vogels (medio maart t/m medio juli). Als de werkzaamheden in het broedseizoen worden uitgevoerd dient voor de aanvang door een ter zake deskundig gecontroleerd te worden of er broedvogels aanwezig zijn. E.e.a. op aanwijzing van deskundige. Als dit niet mogelijk is dienen de potentiële nestlocaties buiten het broedseizoen ongeschikt gemaakt te worden.

Literatuur

- BIJ12, 2017. Kennisdocument Gewone dwergvleermuis *Pipistrellus pipistrellus*, versie 1.0. Publicatie: BIJ12, Utrecht.
- BIJ12, 2017. Kennisdocument Gierzwaluw *Apus apus*, versie 1.0. Publicatie: BIJ12, Utrecht.
- BIJ12, 2017. Kennisdocument Huismus *Passer domesticus*, versie 1.0. Publicatie: BIJ12, Utrecht.
- BIJ12, 2017. Kennisdocument Kerkuil *Tyto alba*, versie 1.0. Publicatie: BIJ12, Utrecht.
- BIJ12, 2017. Kennisdocument Steenuil *Athene noctua*, versie 1.0. Publicatie: BIJ12, Utrecht.
- Broekhuizen, S., K. Spoelstra, J.B.M. Thissen, K.J. Canters & J.C. Buys (redactie) 2016. Atlas van de Nederlandse zoogdieren. – Natuur van Nederland 12. Naturalis Biodiversity Center & EIS Kenniscentrum Insecten en andere ongewervelden, Leiden.
- Creemers, R.C.M & J.J.C.W. van Delft (RAVON) (redactie), 2009. De amfibieën en reptielen van Nederland. -Nederlandse fauna 9. Nationaal Natuurhistorisch Museum Naturalis, European Invertebrate Survey - Nederland, Leiden.
- Diepenbeek, A., 1999. Veldgids Diersporen. KNNV Uitgeverij 5e druk 2015, Zeist.
- Dietz, C., O. von Helversen, D. Nill & P.H.C. Lina, 2011. Vleermuizen: alle soorten van Europa en Noordwest-Afrika: biologie, kenmerken en bedreigingen. Tirion Natuur, Utrecht.
- Limpens, H., K. Mostert & W. Bongers, 1997. Atlas van de Nederlandse vleermuizen. Onderzoek naar verspreiding en ecologie. KNNV Uitgeverij, Utrecht.

Geraadpleegde websites

- www.arcgis.com
- www.bij12.nl
- www.gederland.maps.arcgis.com
- www.nationaalgeoregister.nl
- www.natura2000.eea.europa.eu
- www.ndff.nl
- www.ravon.nl
- www.ruimtelijkeplannen.nl
- www.synbiosys.alterra.nl
- www.verspreidingsatlas.nl
- www.vleermuisprotocol.nl
- www.wilde-planten.nl
- www.zoogdiervereniging.nl

We hopen u met deze rapportage voldoende te hebben geïnformeerd. Mochten er desondanks vragen zijn kunt u vrijblijvend contact opnemen.

Met vriendelijke groet,



Blom Ecologie B.V.,
ir. T.W.D. Schrader
Auteur



Blom Ecologie B.V.,
ir. ing. K.J. Rebergen
Collegiale toets

Bijlage 1 Fotografische impressie

Bijlage 2 Vervolgstappen Wet natuurbescherming

© BLOM ECOLOGIE B.V.
ZANDWEG 46A - 4181 PM WAARDENBURG

Niets uit deze rapportage mag zonder schriftelijke toestemming van de opdrachtgever en Blom Ecologie B.V. worden gebruikt door derden. Onder gebruik worden alle vormen van kopie, openbaarmaking en elke andere toepassing begrepen. Deze rapportage mag alleen gebruikt worden voor het doel waarvoor het is samengesteld.

Blom Ecologie B.V. is niet aansprakelijk voor schade die voortkomt uit toepassing van de resultaten van werkzaamheden en/of gegevens verkregen van Blom Ecologie B.V.

Bijlage 1 Fotografische impressie



Figuur 1 De planlocatie is gelegen aan de Garderbroekerweg 185 te Kootwijkerbroek en bestaat uit boerenperceel met bedrijfswoning (hier te zien), bijgebouw en 4 varkensstallen. In de beoogde ontwikkeling worden de 4 varkensstallen gesaneerd ten behoeve van 2 nieuwe bouwvlakken en 2 nieuwe bijgebouwen.



Figuur 2 Varkensstal nr. 3.



Figuur 3 Varkensstal nr. 3.



Figuur 4 Varkensstal nr. 5.



Figuur 5 Varkensstal nr. 5 en nr. 6.



Figuur 6 Er zijn een groot aantal huismussen aanwezig op het perceel, waarbij ook nestlocaties zijn aangetroffen in de daken van de te saneren varkensstallen. Voor de sloop dient een aanvullend onderzoek uitgevoerd te worden en zeer waarschijnlijk een ontheffing vanuit bevoegd gezag voorhanden te zijn.

Bijlage 2 Vervolgstappen Wet natuurbescherming

Als uit het oriënterend onderzoek is gebleken dat effecten op beschermde soorten naar aanleiding van de beoogde ingreep niet uitgesloten zijn, dient een vervolgonderzoek te worden uitgevoerd. Uit dit vervolgonderzoek blijkt of desbetreffende soort aanwezig is en welke functie de planlocatie al dan niet heeft voor de soort. Met onderstaand stappenplan, overgenomen uit 'Soortenbescherming bij ruimtelijke ingrepen' van het Ministerie van Economische Zaken, wordt inzichtelijk gemaakt welke consequenties dit heeft voor het project.

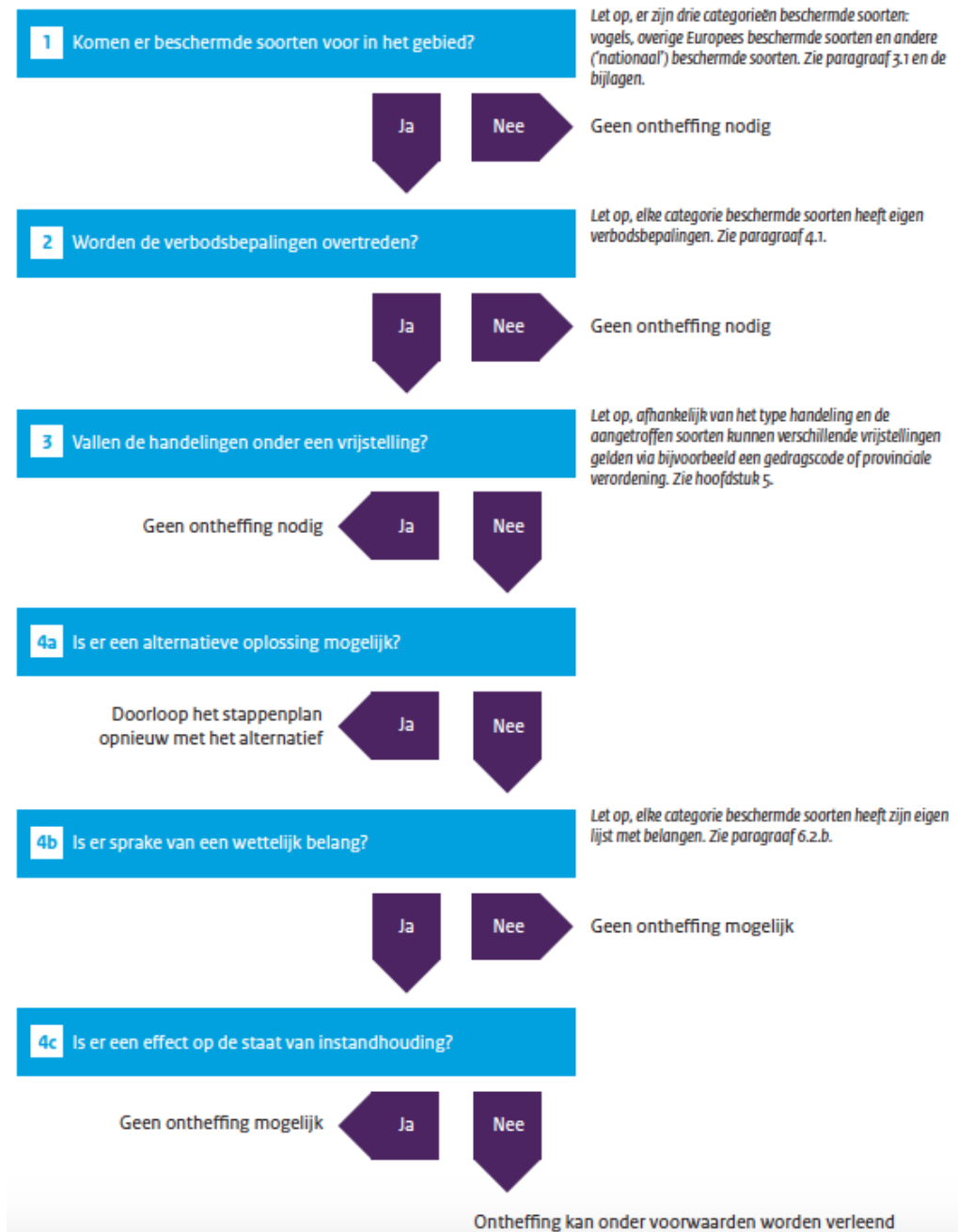

Stap 4b. Is er sprake van een wettelijk belang?

Vogelrichtlijnsoort

In het kader van de *Vogelrichtlijn* zijn een aantal belangen waarvoor een ontheffing kan worden aangevraagd. De beoogde ingreep/ontwikkeling dient een dergelijk belang te dienen (Schema 4b ja/nee). De belangen zijn onderstaand weergegeven (conform Wet natuurbescherming art. 3.3, lid 4b).

- 4** Een ontheffing of een vrijstelling wordt uitsluitend verleend, indien is voldaan aan elk van de volgende voorwaarden:
 - a.** er bestaat geen andere bevredigende oplossing;
 - b.** zij is nodig:
 - 1°.** in het belang van de volksgezondheid of de openbare veiligheid;
 - 2°.** in het belang van de veiligheid van het luchtverkeer;
 - 3°.** ter voorkoming van belangrijke schade aan gewassen, vee, bossen, visserij of wateren;
 - 4°.** ter bescherming van flora of fauna;
 - 5°.** voor onderzoek of onderwijs, het uitzetten of herinvoeren van soorten, of voor de daarmee samenhangende teelt, of
 - 6°.** om het vangen, het onder zich hebben of elke andere wijze van verstandig gebruik van bepaalde vogels in kleine hoeveelheden selectief en onder strikt gecontroleerde omstandigheden toe te staan;
 - c.** de maatregelen leiden niet tot verslechtering van de staat van instandhouding van de desbetreffende soort.

Habitatrichtlijnsoort

In het kader van de *Habitatrichtlijn* zijn een aantal belangen waarvoor een ontheffing kan worden aangevraagd. De beoogde ingreep/ontwikkeling dient een dergelijk belang te dienen (Schema 4b ja/nee). De belangen zijn onderstaand weergegeven (conform Wet natuurbescherming art. 3.8, lid 5b).

- 5** Een ontheffing of een vrijstelling wordt uitsluitend verleend, indien is voldaan aan elk van de volgende voorwaarden:
 - a.** er bestaat geen andere bevredigende oplossing;
 - b.** zij is nodig:
 - 1°.** in het belang van de bescherming van de wilde flora of fauna, of in het belang van de instandhouding van de natuurlijke habitats;
 - 2°.** ter voorkoming van ernstige schade aan met name de gewassen, veehouderijen, bossen, visgronden, wateren of andere vormen van eigendom;
 - 3°.** in het belang van de volksgezondheid, de openbare veiligheid of andere dwingende redenen van groot openbaar belang, met inbegrip van redenen van sociale of economische aard en met inbegrip van voor het milieu wezenlijke gunstige effecten;
 - 4°.** voor onderzoek en onderwijs, repopulatie of herintroductie van deze soorten, of voor de daartoe benodigde kweek, met inbegrip van de kunstmatige vermeerdering van planten, of
 - 5°.** om het onder strikt gecontroleerde omstandigheden mogelijk te maken op selectieve wijze en binnen bepaalde grenzen een beperkt, bij de ontheffing of vrijstelling vastgesteld aantal van bepaalde dieren van de aangewezen soort te vangen of onder zich te hebben, onderscheidenlijk een beperkt bij de ontheffing of vrijstelling vastgesteld aantal van bepaalde planten van de aangewezen soort te plukken of onder zich te hebben;
 - c.** er wordt geen afbreuk gedaan aan het streven de populaties van de betrokken soort in hun natuurlijke verspreidingsgebied in een gunstige staat van instandhouding te laten voortbestaan.

Andere soort

Ten aanzien van *Andere soorten* zijn een aantal belangen waarvoor een ontheffing kan worden aangevraagd. De beoogde ingreep/ontwikkeling dient een dergelijk belang te dienen (Schema 4b ja/nee). De belangen zijn onderstaand weergegeven (conform Wet natuurbescherming art. 3.10, lid 2).

- 2** Artikel 3.8, met uitzondering van het derde en vierde lid, is van overeenkomstige toepassing op de verboden, bedoeld in het eerste lid, met dien verstande dat, in aanvulling op de redenen, genoemd in het vijfde lid, onderdeel b, de noodzaak voor de ontheffing of vrijstelling ook verband kan houden met handelingen:
- a.** in het kader van de ruimtelijke inrichting of ontwikkeling van gebieden, daaronder begrepen het daarop volgende gebruik van het ingerichte of ontwikkelde gebied;
 - b.** ter voorkoming van schade of overlast, met inbegrip van schade aan sportvelden, schietterreinen, industrieterreinen, kazernes, of begraafplaatsen;
 - c.** ter beperking van de omvang van de populatie van dieren, in verband met door deze dieren ter plaatse en in het omringende gebied veelvuldig veroorzaakte schade of in verband met de maximale draagkracht van het gebied waarin de dieren zich bevinden;
 - d.** ter voorkoming of bestrijding van onnodig lijden van zieke of gebrekkige dieren;
 - e.** in het kader van bestendig beheer of onderhoud in de landbouw of bosbouw;
 - f.** in het kader van bestendig beheer of onderhoud aan vaarwegen, watergangen, waterkeringen, waterstaatswerken, oevers, vliegvelden, wegen, spoorwegen of bermen, of in het kader van natuurbeheer;
 - g.** in het kader van bestendig beheer of onderhoud van de landschappelijke kwaliteiten van een bepaald gebied, of
 - h.** in het algemeen belang.