



# Groenewold

Adviesbureau voor  
Milieu & Natuur

## Quickscan natuur Dusschoterweg 4 Voorthuizen



Opdrachtgever	P. Bouw Dusschoterweg 4 3781 NX Voorthuizen
Contactpersoon	Van Westreenen <a href="mailto:schaik@vanwestreenen.nl">schaik@vanwestreenen.nl</a>

Uitvoering	Groenewold Adviesbureau voor Milieu & Natuur	
	Dossiernummer	2019048
	Versie	Sept.19-v2
	Behandeld door	Lex Groenewold
	Datum	19 september 2019



## Inhoudsopgave

1	Aanleiding en doel .....	3
2	Beschrijving situatie .....	3
2.1	Omschrijving gebied .....	3
3	Relevante wetgeving .....	4
4	Aanpak onderzoek.....	4
4.1	Gewenste ontwikkeling .....	5
4.2	Bronnenonderzoek .....	5
4.3	Locatiebezoek .....	5
5	Effecten plan/activiteiten op Flora en Fauna .....	6
5.1	Vaatplanten .....	6
5.2	Amfibieën, reptielen, vlinders en libellen .....	6
5.3	Zoogdieren .....	6
5.3.1	Vleermuizen .....	6
5.4	Vogels .....	7
5.4.1	Vogels algemeen.....	7
5.5	Overige soorten .....	8
6	Gebiedsbescherming.....	8
6.1	Natura 2000.....	8
6.2	Gelders natuurnetwerk (GNN) en Groene Ontwikkelzone (GO).....	9
7	Conclusies en aanbevelingen .....	12
7.1	Algemeen .....	12
7.2	Beschermde soorten.....	12
7.3	Gebiedsbescherming.....	12
7.4	Gelders natuurnetwerk / Groene Ontwikkelzone .....	13
7.5	Voorbehoud en zorgplicht .....	13
7.6	Ecologische kansen / natuurinclusief bouwen.....	14
8	Advies.....	14
9	Literatuur .....	15
	Bijlagen.....	15

## Bijlagen

1. Overzicht situatie
2. Foto's plangebied
3. Samenvatting natuurwetgeving
4. Voorbeeld voorzieningen natuurinclusief bouwen
5. Uitdraai NDFF

## 1 Aanleiding en doel

Initiatiefnemer heeft het voornemen aan de Dusschoterweg 4 te Voorthuizen, gemeente Barneveld, een deel van de agrarische bestemming te wijzigen naar wonen, t.b.v een bijgebouw. Voor de uitvoering is een quickscan natuur noodzakelijk.

Adviesbureau Groenewold Milieu & Natuur is gevraagd dit onderzoek uit te voeren.

## 2 Beschrijving situatie

### 2.1 Omschrijving gebied

Een overzicht van de situatie is weergegeven in de figuren hieronder en in de bijlage. Het betreft een perceel in het buitengebied aan de Dusschoterweg ten oosten van Voorthuizen, met in de huidige situatie een woning, met bijgebouwen, gras- en akkerland en een paardenbak. Plan is een bijgebouw te realiseren ten westen van de woning voor opslag van materiaal en materieel. Ook komen er drie boxen voor paarden (hobby). Uit de quickscan natuur moet blijken of mogelijk beschermde natuurwaarden in het geding zijn.

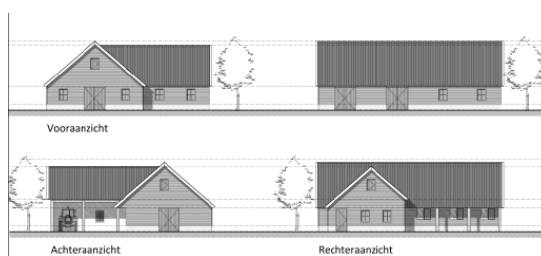
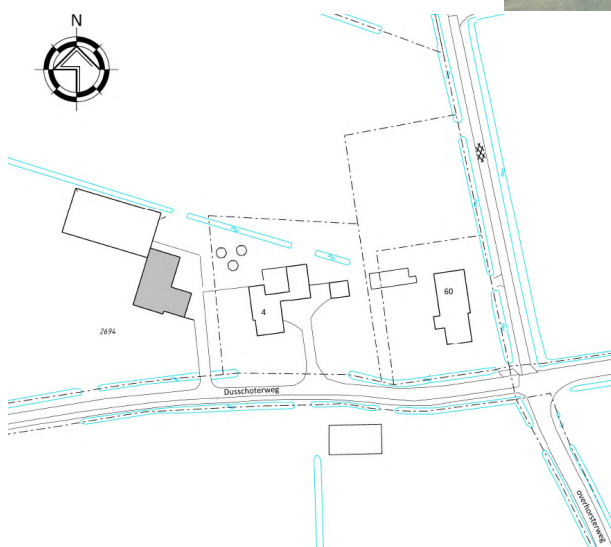



### **3 Relevante wetgeving**

De natuur in Nederland is beschermd. Er zijn beschermde gebieden en beschermde soorten. De bescherming is per 1 januari 2017 geregeld in de Wet natuurbescherming (Wnb). De provincie is in de meeste gevallen bevoegd gezag voor ontheffingen en vergunningaanvragen. Voor wat betreft de Europees beschermde gebieden en daarin levende soorten sluit de Wet hierop aan (Habitat- en Vogelrichtlijn en Verdrag van Bern en Bonn). Dit omvat ook de bescherming van de Natura2000 gebieden.

Ook de soortbescherming sluit aan bij de Europese regelgeving. Alle in het wild voorkomende vogels zijn beschermd (art. 3.1 Wnb, conform Vogelrichtlijn). Verder alle soorten uit de Habitatrichtlijn (strikt beschermde soorten, art. 3.5 Wnb). Tot slot is er nog een nationale lijst met 'Andere soorten'. Deze nationaal beschermde soorten (art. 3.10 Wnb, 1<sup>e</sup> lid) zijn aangewezen in de Bijlage bij de Wnb. Onderdeel A betreft een verbod op het opzettelijk doden of vangen van de genoemde in het wild levende zoogdieren, amfibieën, reptielen, vissen, dagvlinders, libellen en kevers. Onderdeel B verbiedt het opzettelijk plukken, verzamelen, afsnijden, ontwortelen of vernielen van de genoemde vaatplanten in hun natuurlijke verspreidingsgebied. Er zijn verschillen tussen beschermde soorten de oude Flora- en Faunawet en de beschermde soorten onder de Wet natuurbescherming.

In het voorliggende onderzoek worden de consequenties in beeld gebracht van de beoogde plannen en vindt toetsing plaats.

Als door het treffen van maatregelen tijdens de werkzaamheden en na de realisatie van het project, wordt voorkomen dat er verbodsbepalingen uit de Wnb worden overtreden én de functionaliteit van beschermde vaste rust- en verblijfplaatsen komt niet in het geding, is er geen ontheffing nodig. In sommige gevallen is het noodzakelijk of raadzaam om vooraf een ontheffing aan te vragen bij de Provincie. Ook kan het zijn dat voor een aantal van de geplande activiteiten vrijstelling geldt. Dit kan per provincie enigszins verschillen.

Als het plan invloed heeft op Natura 2000 gebied of gelegen is in het Nationaal natuurnetwerk moet dit inzichtelijk worden gemaakt en is mogelijk een vergunning noodzakelijk. Ook hiervoor is de provincie het bevoegd gezag.

Een samenvatting van de natuurwetgeving is weergegeven in Bijlage 3.

### **4 Aanpak onderzoek**

De voorliggende quickscan is gebaseerd op een locatiebezoek, beschikbare gebiedskennis, verspreidingsgegevens en bekende ecologische principes. Hieruit moet blijken of en zo ja welke beschermde soorten in het plangebied voorkomen of kunnen voorkomen (hoofdstuk 5). Verder is gekeken of de voorgenomen activiteiten invloed hebben op beschermde gebieden (hoofdstuk 6).

Als er effecten mogelijk zijn zal kort worden ingegaan op mogelijke mitigerende (verzachtende of inpassings-) en compenserende maatregelen. Ook op basis van de algemene zorgplicht kan het nodig zijn maatregelen te treffen.



#### **4.1 Gewenste ontwikkeling**

Het plan omvat de realisatie van een bijgebouw op het weiland naast de woning. Deze activiteiten vallen onder de definitie van ruimtelijke inrichting of ontwikkeling op basis van de Wet natuurbescherming.

De effecten op beschermde soorten zijn beoordeeld op basis van de diverse uit te voeren activiteiten. Uitgangspunten hiervoor zijn:

- het slopen van de bestaande opstallen
- het bouwrijp maken van het terrein
- het realiseren van een nieuw bijgebouw
- het planten van een kleine fruitboomgaard

#### **4.2 Bronnenonderzoek**

Het nieuw geplande woongebouw ligt in kilometerhok x:168/y:467. Een eerste indruk is te verkrijgen bij het Natuurloket en waarneming.nl. Met deze gegevens in combinatie met een locatiebezoek en ecologische kennis kan een goede inschatting worden verkregen van de locatie en het belang daarvan voor verschillende soorten. Daarbij is gebruik gemaakt van een uitdraai van de NDFF.

Om een zo compleet mogelijk beeld te krijgen is verder gebruik gemaakt van openbaar toegankelijke en betrouwbare bronnen, zoals verspreidingsatlassen, rapporten, recente artikelen en internetsites (zie literatuurlijst).

#### **4.3 Locatiebezoek**

Tijdens een locatiebezoek op 6 september 2019 is het gebied en de directe omgeving opgenomen. Het bezoek levert informatie over de op dat moment aanwezige soorten. Een quickscan is geen volledige inventarisatie. Om toch een goed beeld te krijgen van te verwachten soorten is een locatiebezoek bij de quickscan wel van groot belang. Samen met beschikbare literatuurgegevens is dan een inschatting te maken van de geschiktheid van het plangebied voor mogelijk hier voorkomende beschermde soorten.



## 5 Effecten plan/activiteiten op Flora en Fauna

Dit hoofdstuk gaat in op de vraag of er beschermde soorten voorkomen in of om het plangebied. Hierbij zijn de meest voorkomende soortgroepen apart benoemd.

### 5.1 Vaatplanten

Het plangebied bestaat uit bemest grasland omzoomd. Er zijn alleen algemene planten en grassen aangetroffen. Het aangrenzende perceel bestaat uit maïsveld en tuin. Aan de zuidzijde de weg met berm. De in de gegevens van de NDFF genoemde soort is niet aangetroffen of in het plangebied te verwachten.

Er is bij verdere realisatie van de plannen geen sprake van overtreding van art. 3.5 of 3.10 Wnb. Het aanvragen van een ontheffing is voor de nog aanwezige flora niet nodig.

### 5.2 Amfibieën, reptielen, vlinders en libellen

Tijdens het veldbezoek zijn geen amfibieën, reptielen, vlinders, of libellen aangetroffen. Wegens het ontbreken van geschikt voortplantingswater op het perceel is het niet geschikt als voortplantingsgebied voor amfibieën en libellen. Behoudens een enkele doortrekker zijn amfibieën hier niet te verwachten. Het terrein is geen geschikt leefgebied voor reptielen. Er zijn geen aanwijzingen dat beschermde soorten vlinders of libellen aanwezig zijn of dat er geschikt leefgebied aanwezig is, voor de soorten die in de gegevens van de NDFF worden genoemd.

Een ontheffing op basis van art. 3.5 of 3.10 van de Wnb is voor deze soortgroepen niet nodig.

### 5.3 Zoogdieren

Tijdens het veldbezoek zijn geen beschermde verblijfplaatsen aangetroffen.

In de (wijdere) omgeving zijn waarnemingen bekend van onder meer das, boommarter, bunzing en vos. Het plangebied zelf is ongeschikt als verblijfplaats voor deze soorten. Dassen kunnen bij het foerageren lange afstanden afleggen. Het is daarom niet ondenkbaar dat de soort het gebied zo nu en dan doorkruist. Dat blijft ook in de nieuwe situatie mogelijk.

Datzelfde geldt ook voor de andere genoemde zoogdieren waaronder kleine marterachtigen, zoals hermelijn, bunzing en wezel. Er zijn geen aanwijzingen gevonden van verblijfplaatsen in het plangebied en deze zijn ook niet te verwachten.

Bij de planrealisatie kan een klein aantal verblijfplaatsen van de algemene en laag beschermde kleine zoogdieren verloren gaan. Het aanvragen van een ontheffing is voor deze soorten hier echter niet nodig, omdat hiervoor behoudens de algemene zorgplicht, vrijstelling geldt conform de Omgevingsverordening Gelderland (algemene soorten art. 7.4.1) en schadesoorten (art. 7.5.1).

#### 5.3.1 Vleermuizen

Volgens de literatuurgegevens komen in de wijdere omgeving van het plangebied diverse soorten vleermuizen voor, zoals de laatvlieger, gewone en ruige dwergvleermuis. Deze soorten zijn strikt beschermd onder de Wet natuurbescherming, op basis van Bijlage IV van de Habitatrichtlijn. Zowel de zomer- als winterkolonies, als paarplaatsen en kraamkamers zijn beschermd tegen verstoring en vernietiging. Ook belangrijke foerageerroutes zijn beschermd. De bestaande schuurtjes zijn open, ongeïsoleerd en laag en daarmee niet heel geschikt voor vleermuizen. Er is wel een check uitgevoerd op balken, hoekjes en sporen

zoals keutels, maar deze zijn niet gevonden. Met de sloop verdwijnen er daarmee met zekerheid geen vaste verblijfplaatsen. Eventueel foerageergebied blijft behouden.

Het aanvragen van een ontheffing op basis van de Wnb is voor zoogdieren niet nodig.

## 5.4 Vogels

Er is geen broedvogelinventarisatie uitgevoerd. Op basis van waarnemingen tijdens de veldbezoeken, de terreingesteldheid, waarnemingen uit de directe omgeving, bekende verspreidingsgegevens en ervaring is een inschatting gemaakt over mogelijk aanwezige soorten in het gebied.

Tijdens het bezoek zijn rond het gebied roodborst, houtduif, buizerd, merel en boerenwaluw gezien en/of gehoord. Er zijn nesten aangetroffen van merel en waarschijnlijk een roodborst. Kerkuil en steenuil zijn bekend uit de omgeving van het plangebied. Er is specifiek gezocht naar verblijfplaatsen van uilen. De locatie is niet geschikt voor kerkuilen. Voor de steenuil lijkt het ook matig geschikt, omdat er geen goede nestplaatsen aanwezig zijn. Van (jaarrond) beschermde soorten zijn geen nesten, poepsporen, veren of braakballen gevonden. Er is verder gelet op eventuele aanwezigheid van de huismus, maar de soort is tijdens het bezoek niet in of om het plangebied waargenomen. De opstallen zijn verder ook niet geschikt voor de huismus (geen geschikte nestplaatsen).



Alle broedende vogels zijn beschermd. Vanuit de zorgplicht is het aan te bevelen hiermee rekening te houden.

### 5.4.1 Vogels algemeen

In het algemeen geldt dat ingrepen in een plangebied tijdens het broedseizoen (15 maart – 15 juli - huismus 15 augustus) sterke negatieve effecten hebben op de meeste vogelsoorten door vernietiging van broedplaatsen en verstoring van de reproductie. Wettelijk gezien is dat verboden (art. 3.1 Wnb).

Verstoring van broedvogels is in sommige gevallen wel toegestaan, mits er geen negatief effect is op de populatie (art. 3.1 lid 5). Het beschadigen of vernietigen van nesten is wel verboden en dient te allen tijde te worden voorkomen. Dit is mogelijk door gefaseerd te werken en de uitvoering in elk geval op te starten buiten het broedseizoen van de aanwezige vogels. Is dat niet mogelijk dan dient aantoonbaar te zijn onderzocht (deskundige) dat er geen vernietiging van nesten van broedvogels zal plaatsvinden.

Als bijv. met de inrichting van het terrein wordt gewacht tot het broedseizoen bestaat een kans dat grondbroeders eieren gaan leggen. Dan moet met de realisatie worden gewacht tot de jonge vogels zijn uitgevlogen. De effecten op (broed)vogels in het plangebied en de directe omgeving zullen verder beperkt of nihil zijn. Na realisatie van het plan ontstaan door de aanleg van een kleine boomgaard overigens ook weer nieuwe broedmogelijkheden.

Werkzaamheden die broedbiotopen van vogels verstoren of beschadigen moeten zoveel mogelijk worden voorkomen. Dit is mogelijk door gefaseerd te werken en de uitvoering in elk geval op te starten buiten het broedseizoen van de aanwezige vogels. Is dat niet mogelijk dan dient aantoonbaar te zijn onderzocht (deskundige) dat er geen vernietiging van nesten, eieren of jongen zal plaatsvinden.

## 5.5 Overige soorten

Van de overige beschermde soorten en soortgroepen is te stellen dat deze in het plangebied niet voorkomen of zijn te verwachten. Ook zullen de geplande activiteiten geen effect hebben op deze soorten.

## 6 Gebiedsbescherming

Dit hoofdstuk beschrijft in algemene zin de te verwachten effecten van realisatie van het bestemmingsplan op beschermde gebieden en doelsoorten. Het plangebied ligt in het buitengebied de van Voorthuizen.

Artikel 2.1 Wnb vormt de invulling van de gebiedsbescherming van de Vogelrichtlijn en de Habitatrichtlijn en heeft als doel het beschermen en instandhouding van bijzondere gebieden in Nederland. De Wnb sluit aan bij de Europese gebiedsbescherming zoals vastgelegd in de Vogel- en Habitatrichtlijn. De Nederlandse wetgeving heeft dit vastgelegd in een groot aantal Natura 2000 gebieden.

### 6.1 Natura 2000

Natura 2000 omvat een samenhangend Europees netwerk van beschermde natuurgebieden. Alle Europese lidstaten dragen hieraan bij. Natura 2000 is gericht op het behoud van natuurgebieden en de ontwikkeling daarvan. De Vogelrichtlijn en Habitatrichtlijn vormen hiervoor de onderliggende basis. Alle Natura 2000-gebieden liggen binnen de Ecologische Hoofdstructuur.

Het plan ligt op 4 km van Natura 2000 gebied Veluwe en ruim 8km van de Arkemheen (Synbiosys september 2019). Gezien de aard van het plan en de ligging t.o.v. de Natura 2000 gebieden zijn met zekerheid geen effecten van het plan te verwachten op de instandhoudingsdoelstellingen en habitattypen.



Er moet ook worden gekeken naar de zogenaamde externe werking, zoals de depositie van stikstof. Door allerlei bronnen komt stikstof in het milieu terecht, afkomstig van de landbouw, verkeer, industrie en huishoudens.

Hiervoor gold vanaf 1 juli 2015 het systeem van de Programmatische Aanpak Stikstof (PAS). De Afdeling bestuursrechtspraak van de Raad van State heeft op 29 mei 2019 beslist dat het Programma Aanpak Stikstof (PAS) niet meer is te gebruiken als basis om toestemming te verlenen voor activiteiten, die leiden tot een stikstoftoename ter plaatse van stikstofgevoelige habitattypen en soorten in Natura 2000-gebieden.

De beslissing van de Raad van State heeft vergaande consequenties voor ruimtelijke ontwikkelingen, zoals woningbouw, de aanleg van infrastructuur (o.a. vaar-, spoor-, en auto-wegen), de bouw van nieuwe bedrijven en agrarische activiteiten die kunnen leiden tot een toename van de stikstofdepositie op stikstofgevoelige habitattypen in Natura 2000-gebieden.





Hierdoor is het een stuk ingewikkelder geworden om ruimtelijke ontwikkelingen mogelijk te maken en te realiseren die effecten hebben voor de stikstofdepositie op stikstofgevoelige habitattypen in Natura 2000-gebieden.

Voor projecten betekent dit dat moet worden beoordeeld of een natuurvergunning is vereist. Gedeputeerde staten zijn hiervoor meestal het bevoegde gezag voor deze vergunning. Zij dienen te beoordelen of voor een project een natuurvergunning is vereist. Voor bestemmingsplannen geldt weliswaar geen natuurvergunningsplicht, maar ook zij moeten aan de eisen van de Wet natuurbescherming voldoen.

Wordt in de voortoets op basis van objectieve gegevens geconcludeerd dat er geen significant negatieve effecten zijn te verwachten voor de instandhoudingsdoelen van het betrokken Natura 2000-gebied, dan kan volgens de factsheet van het ministerie worden volstaan met een voortoets en kan de gemeenteraad (voor wat betreft de stikstofvoets) het bestemmingsplan vaststellen. Dit is het geval als bijvoorbeeld geen toename plaatsvindt van de stikstofdepositie.

In deze situatie is er een weiland met een paar stalruimten aanwezig en maximaal 5 hobbypaarden/-pony's. Dit zal in de nieuwe situatie niet meer worden. Op basis daarvan is er in ieder geval met zekerheid geen toename van de stikstofemissie te verwachten en daarmee ook geen toename van de depositie. Op basis van de eerder genoemde factsheet van het Ministerie is verder onderzoek of een passende beoordeling niet nodig. In de nieuwe situatie is het plan 1 volwassen pony en 2 pony's in opfok jonger dan 3 jaar te houden. Vanaf 16 september is het aangepaste rekenprogramma Aerius weer te gebruiken. Op basis van het voorgenomen aantal pony's zijn er geen rekenresultaten hoger dan 0.00 mol/ha/jaar.

## **6.2 Gelders natuurnetwerk (GNN) en Groene Ontwikkelzone (GO)**

Naast toetsing op Natura 2000 gebied vindt separaat een toetsing plaats op het Gelders Natuurnetwerk (GNN), de voormalige Ecologische hoofdstructuur. Voor het GNN is door de provincie Gelderland een aantal criteria opgesteld waaraan wordt getoetst of een plan invloed heeft op de wezenlijke waarden en kenmerken.

Daarnaast zijn Groene Ontwikkelzones (GO) aangewezen. Dat zijn gebieden met andere functies dan natuur die ruimtelijk verweven zijn met de natuur van het Gelders Natuurnetwerk en daar functioneel mee samenhangen. Het beleid in de GO is gericht op versterking van die samenhang.

Het plangebied ligt buiten de GO, maar net binnen het GNN. Het betreft een zeer kleinschalige wijziging aan de rand van het GNN. Het huidige gebruik is weiland en opslag, met hobbypaarden/-pony's en heeft een agrarische bestemming. Het toekomstige gebruik wijzigt feitelijk niet (berging, weiland, opslag en hobbypaarden/-pony's), maar valt dan onder de woonbestemming.

Het GNN bestaat uit alle bestaande natuur en ook zoekgebieden voor eventuele nieuwe natuur in de provincie. De provincie hanteert het nee, tenzij principe voor nieuwe ontwikkelingen. In deze situatie is het gebied aangeduid als N00.01 Nog om te vormen natuur. Hierover staat op de website:

*Gronden met een intensief agrarisch of ander verleden die een natuurbestemming krijgen, hebben meestal niet van de ene op de andere dag natuurwaarden. Hiervoor is eerst een omvormingsbeheer (verschraling) nodig of inrichting, zoals het afvoeren van*

*de voedselrijke bouwvoor of bosaanplant. Dit kan vaak niet meteen. Vaak is er wel al aangepast beheer nodig. Om deze gronden met een natuurbestemming toch op de kaart te kunnen zetten is er het beheertype 'nog om te vormen naar natuur'. Hiermee is voor het beheer en beleid inzichtelijk waar en hoeveel natuur nog omgevormd of ingericht moet worden.*

*Als ook voor de toekomst nog niet duidelijk is tot welke natuur het omgevormd wordt kan het ook op ambitiekaart van de Provincie staan aangegeven, totdat daadwerkelijk aan een inrichting wordt gewerkt.*

Op de site van Gelderland heeft het gebied de Ambitie 2020 om te vormen natuur (concept). De omvorming is ook subsidieabel. Landbouwgronden die op de ambitiekaart beheertype N00.01 hebben, kunnen definitief worden omgezet in natuur, waarbij de waardevermindering van de grond wordt vergoed. Het te realiseren natuurbeheertype is vermeld op de ambitiekaart, als 'indicatieve verhouding beheertypen'. Een aanvraag voor functieverandering dient vergezeld te gaan van een inrichtingsplan waarin de te nemen inrichtingsmaatregelen uitgewerkt en onderbouwd worden. Particulier natuurbeheer is van belang voor de realisatie van het Gelders Natuur Netwerk.

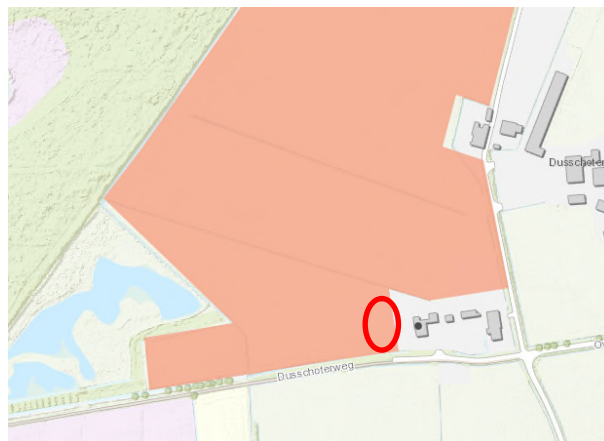

Uitbreiding van bestaande functies is mogelijk indien deze wordt gecombineerd met de ontwikkeling van een compensatielocatie, zodat de kernkwaliteiten per saldo verbeteren. De saldobenadering is steeds gericht op het compenseren van de verloren gegane oppervlakte natuur plus de compensatietoeslag en de versterking van de ecologische samenhang tussen de natuurgebieden. De effecten van het plan op de overige kernkwaliteiten worden in hun onderlinge samenhang beoordeeld. Deze benadering is alleen toepasbaar indien:

- de combinatie van bestemmingswijzigingen binnen één ruimtelijk plan wordt vastgelegd dan wel in één of meer onderling samenhangende, gelijktijdig vast te stellen plannen.
- juridisch bindende afspraken zijn gemaakt (zie Omgevingsverordening artikel 2.7.1.1, derde tot en met zesde lid).

Over ruimtelijke plannen die voorzien in een ingreep in het GNN en de bijbehorende compensatie moet in het voorontwerp-stadium overleg worden gepleegd met de betreffende provinciale diensten op grond van artikel 3.1.1. Besluit ruimtelijke ordening (Bro).

Bij de beoordeling van de effecten op kernkwaliteiten in het GNN is het steeds van belang dat oppervlakte en ecologische samenhang niet worden aangetast dan wel substantieel worden versterkt.

Indien binnen het GNN een nieuwe ontwikkeling wordt overwogen, dient te worden onderzocht of reële alternatieven bestaan voor de betreffende ontwikkeling en of met de ontwikkeling een groot openbaar belang is gemoeid. Bij de vraag of er reële alternatieven zijn voor de betreffende ontwikkeling, gaat het erom dat wordt onderzocht of er een mogelijkheid bestaat de betreffende ontwikkeling op een locatie buiten het GNN te realiseren.



Indien is aangetoond dat geen reële alternatieven bestaan voor een ontwikkeling binnen het GNN, dient vervolgens te worden onderzocht of deze significante gevolgen kunnen worden voorkomen (gemitigeerd). Hierbij kan onder andere worden gedacht aan maatregelen met betrekking tot de inpassing van de ontwikkeling in de omgeving. Indien mitigatie niet of onvoldoende mogelijk is, wordt toegekomen aan compensatie.

Wanneer fysieke compensatie redelijkerwijs niet of maar gedeeltelijk mogelijk is of leidt tot onaanvaardbare procedurele vertragingen, kan gedeeltelijke of gehele financiële compensatie plaatsvinden. De financiële compensatie dient gelabeld aan de betrokken ontwikkeling in het provinciaal compensatiefonds te worden gestort.

In deze situatie gaat het over een particulier perceel met in de huidige situatie wonen en agrarisch gebruik. Het wonen valt buiten, het agrarisch gebruik en het gebruik van hobbypaarden valt binnen het GNN. Het eigen perceel binnen het GNN is ca. 36.329 m<sup>2</sup>. De aangevraagde planwijziging heeft betrekking op ca. 650 m<sup>2</sup>, dat is ca. 1.8% en ligt aan de rand.

Binnen de huidige woonbestemming is geen ruimte voor een berging met ook ruimte voor de paarden. Het is ook niet reëel een berging op een andere locatie te realiseren. Het huidige en bestaande gebruik is nagenoeg gelijk. Het is weliswaar onderdeel van het zoekgebied, maar het plan grenst direct aan de woning, het huidige gebruik als bemest weiland en het houden van een paar hobbypaarden blijft ongewijzigd. Het plan ligt in deelgebied 126 Veldbeek–Oldenaller. Van de relevante kernkwaliteiten heeft het plan geen negatieve effecten op de verbindingen van bijvoorbeeld de das en/of vlinders. Voor reptielen is het plangebied geen geschikt habitat en zal dat ook niet worden. Het plan ligt op zodanige afstand van de Appelse en Kruishaarse heide dat enige invloed daarop is uit te sluiten. Het plan heeft geen negatieve gevolgen voor leefgebied van de steenuil. Naar verwachting is er eerder een gunstig effect door het creëren van een schuil- en wellicht een nestgelegenheid. Ook zal er een mogelijk aantrekkende werking zijn voor de boerenzwaluw. Er komt verder geen uitstralende verlichting.

Het is voor een dergelijk kleinschalige ontwikkeling lastig om compensatie uit te voeren. Alternatief is om gebruik te maken van de compensatiepool. Dit zal separaat worden aangevraagd.



## 7 Conclusies en aanbevelingen

### 7.1 Algemeen

Verschillende soorten planten, dieren worden beschermd in de Wet natuurbescherming. Op basis van de Vogel- en Habitatrichtlijn, zijn in de Wet speciale beschermingsgebieden aangewezen. Een ruimtelijke ontwikkeling is alleen mogelijk als duidelijk is dat de nesten, holen of andere verblijfplaatsen niet worden vernield of beschadigd. Verstoring is in sommige gevallen wel toegestaan, mits er geen negatief effect is op populatieniveau. Beschermden planten mogen niet worden verwijderd van hun groeiplaats. Ook mogen door een ruimtelijke ontwikkeling geen significante negatieve effecten plaatsvinden op beschermde gebieden.

Adviesbureau Groenewold Milieu & Natuur heeft in opdracht van initiatiefnemer een natuurtoets uitgevoerd voor de sloop van enige schuurtjes en nieuwbouw van een bijgebouw voor opslag en ruimte voor drie pony's op het perceel Dusschoterweg 4 te Voorthuizen, gemeente Barneveld.

### 7.2 Beschermden soorten

Er zijn geen beschermde soorten of verblijfplaatsen aangetroffen. Specifiek is gezocht naar (potentiële) verblijfplaatsen van huismus, uilen en vleermuizen. Wel zijn nesten gevonden van merel en waarschijnlijk roodborst. Alle broedende vogels zijn beschermd. Bij aanvang van de werkzaamheden in het broedseizoen verdient het daarom aanbeveling om vanuit de zorgplicht het gebied voorafgaand aan de werkzaamheden nogmaals te controleren op mogelijke verblijfplaatsen. Als broedende vogels aanwezig zijn moet worden gewacht tot de jonge vogels zijn uitgevlogen.

Er geldt een vrijstelling voor de algemeen beschermde soorten (Omgevingsverordening Gelderland). Overigens blijft de algemene zorgplicht altijd van kracht.

Het aanvragen van een ontheffing is niet nodig.

### 7.3 Gebiedsbescherming

Op basis van de ligging en aard van de ruimtelijke ingrepen is de conclusie dat deze ingreep geen negatieve invloed heeft op de specifieke natuurwaarden. Het dichtstbijzijnde Natura 2000 gebied is de Veluwe op 4 km afstand.

De bestaande activiteiten bestaan uit bemest weiland, spelende kinderen en maximaal 5 hobbypaarden/-pony's. Dit zal in de nieuwe situatie niet meer worden. Plan is de bestaande opstallen te slopen en een nieuwe berging met 3 paardenboxen te realiseren. Op basis daarvan is er in ieder geval met zekerheid geen toename van de stikstofemissie te verwachten en daarmee ook geen toename van de depositie. Op basis van de factsheet van het Ministerie is verder onderzoek of een passende beoordeling dan niet nodig. In de nieuwe situatie is het plan 1 volwassen pony en 2 pony's in opfok jonger dan 3 jaar te houden. Vanaf 16 september is het aangepaste rekenprogramma Aerius weer te gebruiken. Op basis van het voorgenomen aantal pony's zijn er geen rekenresultaten hoger dan 0.00 mol/ha/jaar.



#### **7.4 Gelders natuurnetwerk / Groene Ontwikkelzone**

Het plan ligt buiten de GO, maar wel net binnen de begrenzing van het GNN. In het natuurbeleid van de provincie is het gebied opgenomen als zoekzone N00.01 Nog om te vormen natuur (ambitiekaart). In het GNN geldt in principe het nee, tenzij principe.

De aanvraag ligt aan de rand van de zoekzone, direct naast de woning en het bestaande gebruik (spelende kinderen, huisvesting en rijden hobbypaarden/-pony's) wijzigt niet noemenswaardig t.o.v. de bestaande situatie.

Uitbreiding van bestaande functies is toegestaan mits er compensatie plaats vindt. Het betreft een kleinschalige wijziging (extra woonfunctie <2% perceeloppervlak) en het bestaande gebruik wijzigt feitelijk niet of nauwelijks. Initiatiefnemer wil daarom graag gebruik maken van de mogelijkheid tot financiële compensatie. Deze compensatie komt dan gelabeld in het provinciaal compensatiefonds. Dit zal separaat worden aangevraagd.

#### **7.5 Voorbehoud en zorgplicht**

De voorliggende natuurtoets is gebaseerd op inventarisatiegegevens van derden, literatuuronderzoek en een verkennend terreinbezoek. Om de risico's op verstoring van beschermde soorten (bijv. vogels) op het werkterrein te minimaliseren, wordt aanbevolen om voorafgaand aan de werkzaamheden het terrein te controleren op de aanwezigheid van beschermde soorten.

##### Algemene zorgplicht

Voor alle beschermde soorten, dus ook voor de soorten die zijn vrijgesteld van de onthefingsplicht, geldt wel een zogenaamde 'algemene zorgplicht' (art. 1.11 Wnb).

Deze zorgplicht houdt in dat de initiatiefnemer passende maatregelen neemt om schade aan beschermde soorten te voorkomen of zoveel mogelijk te beperken. Dit betekent onder meer dat een initiatiefnemer zich tijdig op de hoogte stelt van de aanwezige natuurwaarden, de kwetsbaarheid ervan en de mogelijke gevolgen van het plan. Bij de uitvoering moeten negatieve gevolgen zoveel mogelijk worden voorkomen dan wel beperkt of ongedaan gemaakt. Hierbij gaat het bijvoorbeeld om het voorkómen van verontrusting of verstoring in de kwetsbare perioden zoals de broed-/voortplantingstijd en de periode van afhankelijkheid van de jongen.

De kwetsbare perioden kan per soortgroep verschillen. Als 'veilige' periode voor alle groepen geldt in het algemeen de periode van half augustus tot half november, de periode waarin de voortplantingstijd achter de rug is en dieren als vleermuizen, overige zoogdieren en amfibieën nog niet in winterslaap zijn. Indien een plangebied in die periode bouwrijp wordt gemaakt, geeft realisatie gedurende het winterseizoen en het daarop volgende voorjaar meestal geen problemen. Vaak is het voldoende om rekening te houden met de broedtijd (15 maart-15 juli-huismus tot 15 augustus).

Als bekend is dat werkzaamheden moeten worden uitgevoerd binnen de kwetsbare perioden van de soorten, is het zaak ervoor te zorgen dat het gebied tegen die tijd ongeschikt is als leefgebied voor die soorten. Zo kan bijvoorbeeld vegetatie buiten het broedseizoen worden verwijderd of kunnen bomen buiten het broedseizoen worden gekapt, zodat er geen vogels gaan broeden. Hierbij geldt overigens wel de algemene zorgplicht.



### Beschermde soorten

Indien tijdens de uitvoering van de werkzaamheden beschermde soorten worden waargenomen dienen maatregelen te worden genomen om schade aan deze individuen zo veel mogelijk te voorkomen (bijvoorbeeld wegvangen en verplaatsen).

## **7.6 Ecologische kansen / natuurinclusief bouwen**

Overigens zijn in de nieuwbouw relatief eenvoudig extra voorzieningen (niet verplicht) te realiseren voor vogels zoals steenuil, kerkuil of boerenzwaluw. Door de betere isolatie van woningen verdwijnen openingen, kieren e.d. en daarmee nest- en schuilplaatsen, die vroeger heel gewoon waren. Maatregelen voor deze soorten kosten weinig geld maar betekenen veel voor de betreffende diersoorten. Zo is een bijdrage te leveren aan het behoud van deze soorten voor de toekomst.

Bijvoorbeeld een speciale nestkast voor de kerkuil of de steenuil (bijv. in de aan te leggen boomgaard), of een voorziening voor de boerenzwaluw. Een aantal voorbeelden is weergegeven in Bijlage 4.

## **8 Advies**

- Bij uitvoering van de werkzaamheden altijd invulling geven aan de 'algemene zorgplicht' (art. 1.11 Wet natuurbescherming), wat inhoudt dat de initiatiefnemer passende maatregelen neemt om schade aan beschermde soorten te voorkomen of zoveel mogelijk te beperken.
- Concreet houdt de zorgplicht hier in om de sloop en het bouwrijp maken buiten de broedtijd uit te voeren. Overigens mogen eventuele vroege of late legsels niet worden verstoord. De beste tijd is dan tussen 15 juli en 15 maart. Bij start van de werkzaamheden in de broedtijd vooraf een extra controle uitvoeren op aanwezigheid van broedende vogels.
- Als onverhoopt beschermde soorten worden aangetroffen moet het werk worden stilgelegd tot er een passende oplossing is gevonden. Advies is dan daarbij een ter zake deskundige in te schakelen.
- In de nieuwbouw aandacht besteden aan natuurinclusief bouwen (wenselijk maar niet verplicht). Dat kan door een aantal voorzieningen in de nieuwbouw mee te nemen, bijvoorbeeld zoals genoemd in Bijlage 4.
- In overleg treden met de provincie over de mogelijkheden en kosten van financiële compensatie voor het bouwen in het GNN. Dit vanwege de kleinschaligheid van de aanvraag, omdat het bestaande gebruik niet of nauwelijks wijzigt en direct grenst aan de huidige woonbestemming.



## 9 Literatuur

- Broekhuizen, S., B. Hoekstra, V. Van Laar, C. Smeenk & J.B.M. Thissen, 1992. Atlas van de Nederlandse Zoogdieren. Stichting Uitgeverij Koninklijke Nederlandse Natuurhistorische Vereniging, 3de herziene druk.
- BIJ12, Juli 2017, Kennisdocument Huismus 1.0
- BIJ12, Juli 2017 Kennisdocument Steenuil 1.0
- BIJ12, Juli 2017, Kennisdocument Gierzwaluw 1.0
- BIJ12, Juli 2017, Kennisdocument Das 1.0
- BIJ12, Juli 2017, Kennisdocument Gewone dwergvleermuis 1.0
- Eekeren, N. van & F. Smeeding, 2006, Praktijkhandleiding Evenwichtige verschraving van natuurgronden door uitmijnen van fosfaat met grasklaver en kalibemesting.
- Janssen, J.A.M. en Schaminée, J.H.J., 2008: Soorten van de habitatrictlijn
- Lange, R., P.Twisk, A. van Winden & A. van Diepenbeek, 1994. Zoogdieren van West-Europa. Stichting Uitgeverij KNNV en VZZ i.s.m. Vereniging Natuurmonumenten.
- Limpens, H., K. Mostert & W. Bongers (red.) (1997). Atlas van de Nederlandse vleermuizen, Stichting Uitgeverij van de Koninklijke Nederlandse Natuurhistorische Vereniging, Utrecht.
- Ministerie van BiZa, juli 2019, Factsheet woningbouwplannen, stikstof en Natura-2000 gebieden
- Provincie Gelderland: Omgevingsverordening
- Provincie Gelderland: Mitigatiecatalogus gebouwde soorten, Arcadis, 27 september 2018
- Regiebureau Natura 2000, Naslagwerk Natura 2000
- [www.gegevensautoriteitnatuur.nl](http://www.gegevensautoriteitnatuur.nl)
- <http://geodata2.prv.gelderland.nl/>
- [www.infomil.nl](http://www.infomil.nl)
- <http://mineleni.nederlandsesoorten.nl/>
- [www.Natura2000.nl](http://www.Natura2000.nl)
- [www.Natuurloket.nl](http://www.Natuurloket.nl)
- [www.RAVON.nl](http://www.RAVON.nl)
- [www.rijksoverheid.nl](http://www.rijksoverheid.nl)
- [www.soortenregister.nl](http://www.soortenregister.nl)
- <http://www.synbiosys.alterra.nl/Natura2000>
- <http://www.vleermuis.net>
- [www.waarneming.nl](http://www.waarneming.nl) (website met soortenwaarnemingen in Nederland)
- [www.wetten.nl](http://www.wetten.nl)

## Bijlagen

1. Overzicht situatie
2. Foto's plangebied
3. Samenvatting natuurwetgeving
4. Voorbeeld voorzieningen natuurinclusief bouwen
5. Uitdraai NDFF



## Bijlage 1 Overzicht situatie

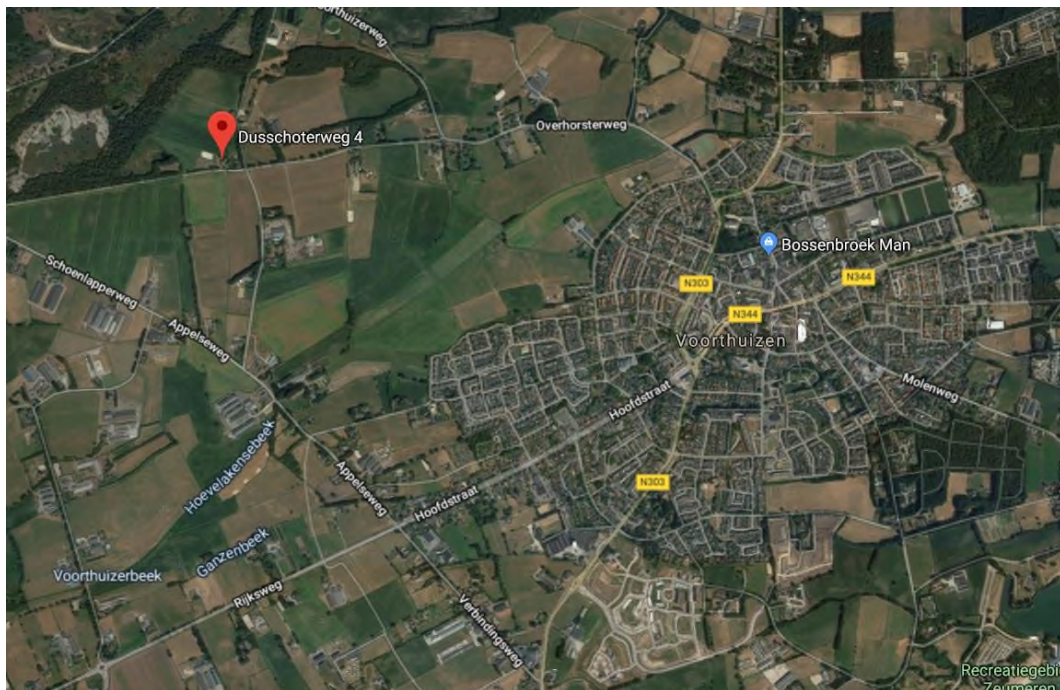



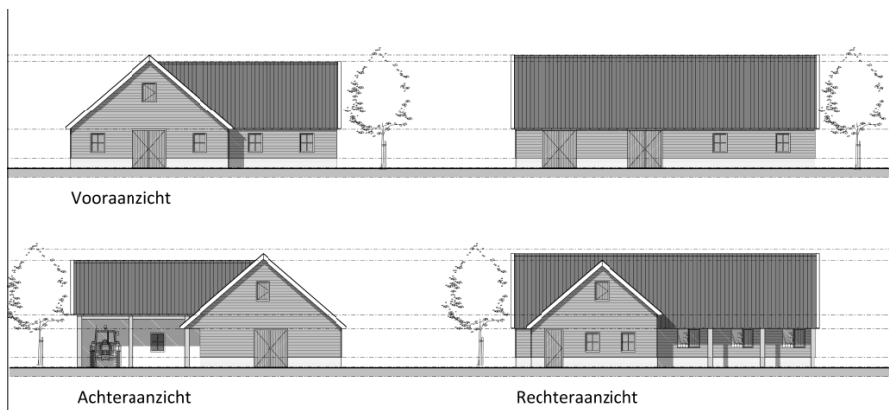
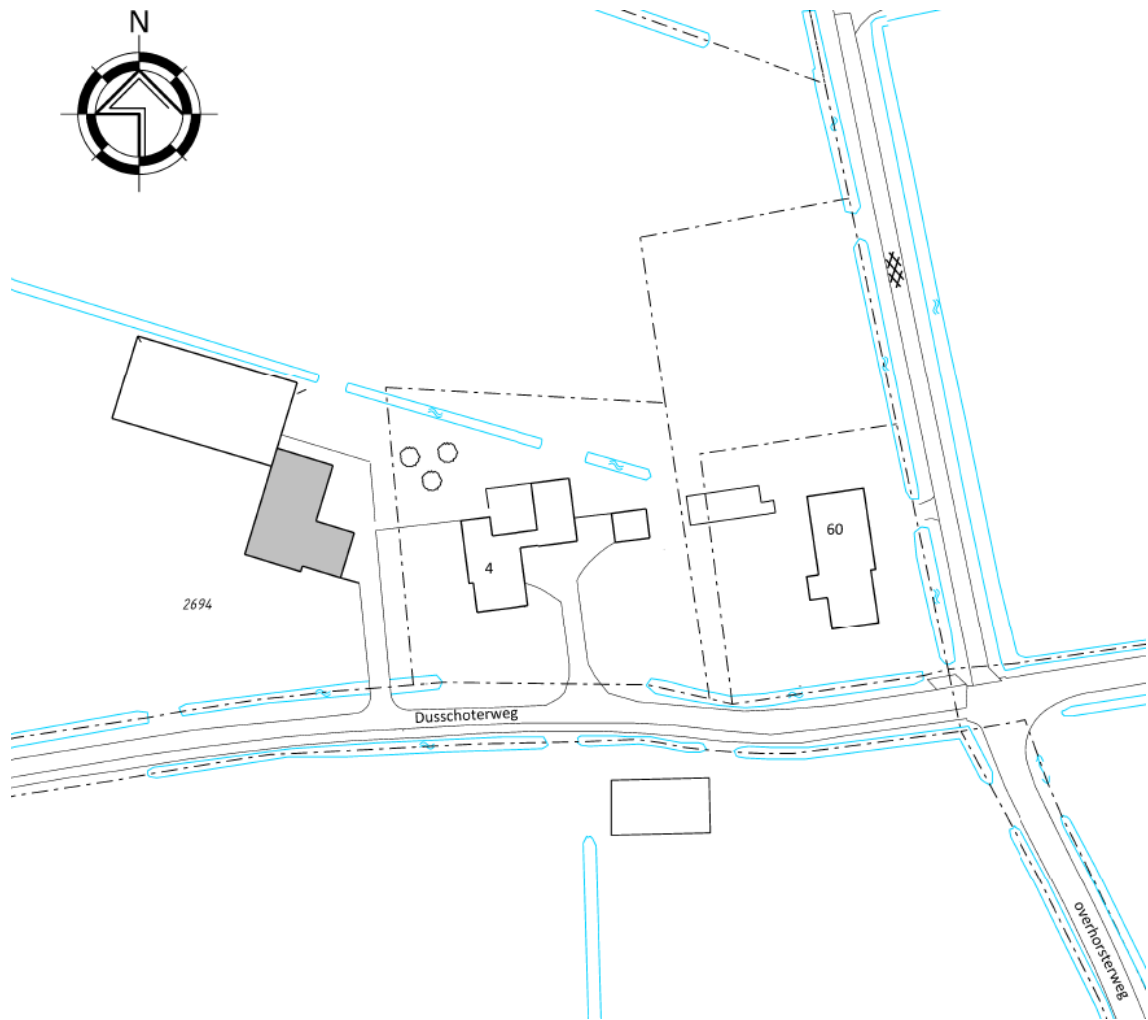



## Bijlage 2 Foto's plangebied





## **Bijlage 3**

# **Samenvatting Natuurwetgeving**





# Samenvatting Wet Natuurbescherming

in werking per 1 januari 2017 – versie 16 februari 2017

## Inleiding

In deze bijlage worden in het kort het wettelijk kader van de natuurwetgeving beschreven en de toepassing bij ruimtelijke ingrepen en beheer. De bescherming van natuur in Nederland is vastgelegd in Europese en Nationale wet- en regelgeving. Per 1 januari 2017 is de Wet natuurbescherming (Wnb) in werking getreden. De Wnb vervangt de Flora- en Faunawet, de Natuurbeschermingswet 1998 en de Boswet. De Wet beoogt waardevolle natuur te beschermen met duidelijke en eenvoudige regels. Er is net als in de oude regelgeving onderscheid tussen soortenbescherming en gebiedsbescherming. Daar waar sprake is van Europese bescherming verandert er qua beschermingsniveau niet zo veel. In de soortenbescherming is wel het één en ander gewijzigd voor wat betreft de nationale bescherming.

De uitvoeringsregels zijn vastgelegd in het Besluit natuurbescherming en de Regeling natuurbescherming.

## Doel van de Wet

Vooruitlopend op de Omgevingswet beoogt het Rijk met de bovengenoemde samenvoeging van drie wetten in de Wnb, invulling te geven aan vermindering en vereenvoudiging van het aantal regels. Artikel 1.10 geeft aan dat de Wnb gericht is op

- a. het beschermen en ontwikkelen van de natuur, mede vanwege de intrinsieke waarde, en het behouden en herstellen van de biologische diversiteit;
- b. het doelmatig beheren, gebruiken en ontwikkelen van de natuur ter vervulling van maatschappelijke functies, en
- c. het verzekeren van een samenhangend beleid gericht op het behoud en beheer van waardevolle landschappen, vanwege hun bijdrage aan de biologische diversiteit en hun cultuurhistorische betekenis, mede ter vervulling van maatschappelijke functies.

Hiermee is ook duidelijk dat natuur en economie beide van belang worden geacht en dat het ontwikkelen van natuur ten dienste kan staan van maatschappelijke functies. Of zoals de memorie van antwoord het stelt: *'De ambitie van het natuurbeleid en het doel van de natuurwetgeving is om de natuur en de maatschappij, ecologie en economie, met elkaar te verbinden en zo mogelijk elkaar laten versterken.'*

Ook is er de verplichting natuurvisies op te stellen (art. 1.5-1.7). Dit gebeurt op provinciaal niveau via een Natuur- of Omgevingsvisie en het vaststellen van een verordening. Ook het Rijk stelt een nationale Natuurvisie op. Qua beschermingsniveau gelden in ieder geval de Europese regels en zijn beperkt aanvullende regels op nationaal niveau gesteld ter bescherming van soorten.

De Wnb zal t.z.t (medio 2019) in principe integraal worden opgenomen in de Omgevingswet, via de Aanvullingswet natuur.

## Bevoegdheid

Een andere belangrijke wijziging is dat in de meeste gevallen de Provincie het bevoegd gezag is, voor vrijwel alle vergunningen, ontheffingen, meldingen en handhaving van het natuurbeleid. De provincie heeft conform art. 1.12 een actieve rol in de bescherming, instandhouding en herstel van de natuur in de provincie. Het aanwijzen van gebieden behorende tot het Natuurnetwerk Nederland is een verplichting. Daarnaast mogen provincies ook bijzondere provinciale natuurgebieden of landschappen aanwijzen. Alleen bij nationale belangen, zoals bijv. hoofdwegen en spoorwegen, is het Rijk bevoegd gezag. Gemeenten blijven wel het eerste aanspreekpunt voor de aanvraag van een Omgevingsvergunning. Het is evenals in de oude situatie niet verplicht om voor natuur 'aan te haken'. Een ontheffing of vergunning voor de natuur is los van de omgevingsvergunning aan te vragen. Een ontheffing Flora- en Faunawet lag bij Rijksdienst voor Ondernemend Nederland (RVO.nl). Deze taak is dus nu ook naar de provincie overgegaan. Daarmee is de provincie in de meeste gevallen bevoegd gezag voor zowel de soort- als de gebiedsbescherming.

## Procedures

Er staat in beginsel een doorlooptijd van 13 weken voor zowel een ontheffing als voor een vergunning. Verlenging is mogelijk met maximaal 7 weken. Bij aanhaken binnen de Omgevingsvergunning geldt de uitgebreide procedure van 26 weken. Bezwaar en beroep moet eerst bij een regionale rechtbank worden ingediend en daarna in voorkomende gevallen naar de Raad van State. In Art. 5.13 was een aanhaakverplichting opgenomen. D.w.z. dat bij een aanvraag Wnb verplicht moet meelopen bij een aanvraag Omgevingsvergunning. Deze verplichting is vooralsnog geschrapt, in ieder geval tot de inwerkingtreding van de Omgevingswet (medio 2019). Het is dus mogelijk een Wnb vergunning aan te vragen los van de Omgevingsvergunning. Vrijwillig aanhaken mag wel.



Gemeenten behouden de loketfunctie. Bij een aanvraag Omgevingsvergunning waar gevolgen kunnen zijn voor beschermde soorten, moet een natuurtoets deel uitmaken van de procedure. Een eventuele ontheffing kan vooraf worden aangevraagd bij de provincie. Als bij het indienen van een aanvraag Omgevingsvergunning vooraf geen aparte ontheffing Wnb is aangevraagd moet de natuurtoets wel aanhaken. De gemeente legt de aanvraag dan voor aan de provincie. De provincie geeft op grond van de inhoudelijke toetsing al dan niet een Verklaring van geen bedenkingen (Vvgb) af.

### 1.3 Stappenplan soortenbescherming



*Stappenplan soortbescherming ruimtelijke ingrepen (folder Min. EZ)*



## Soortbescherming

In art. 1.10 is de intrinsieke waarde van de natuur expliciet erkend. Het bevoegd gezag oefent taken en bevoegdheden uit met het oog op die doelen. Eén van de instrumenten is het opstellen van een natuurvisie, zowel nationaal als provinciaal, waarin het beleid en de bescherming expliciet is uitgewerkt.

Voor de soortenbescherming wijkt de Wet natuurbescherming af van de voorheen geldende Flora- en Faunawet. Er zijn drie beschermingsniveaus te onderscheiden, twee op Europese en één op nationale grondslag. Dit vloeit voort uit het principe dat de regelgeving in principe niet strenger hoeft te zijn dan de Europese regels. Daarmee wijzigt ook een aantal definities. Zo is in art. 3.1 Wnb het woord 'opzettelijk' toegevoegd. Het opzettelijk doden, vangen is niet toegestaan. Het opzettelijk verstoren is in sommige situaties wel toegestaan, als dat niet van wezenlijke invloed is op de staat van instandhouding van de soort. Voorwaardelijke opzet is hierbij inbegrepen. Dat is bewust de kans aanvaarden dat gedragingen schadelijke gevolgen hebben voor beschermde soorten. Uit het voorgaande blijkt dat natuuronderzoek vooraf, in veel gevallen een vereiste is.

### Beschermingsregime

De Wnb kent drie invalshoeken van bescherming. Twee geënt op de Europese regels en één op nationaal niveau. Daarbij zijn de regels van de Europese bescherming vrijwel één op één overgenomen.

- Vogelrichtlijnsoorten : Alle van nature in Nederland in het wild levende vogels (art. 3.1-3.4 Wnb)  
Habitatrichtlijnsoorten : Dier- en plantensoorten die strikt beschermd zijn uit Bijlage IV Habitatrichtlijn, Bijlage I en II van het verdrag van Bern en Bijlage II van het verdrag van Bonn (art. 3.5-3.9 Wnb).  
Andere soorten : Dier- en plantensoorten genoemd in Bijlage bij art. 3.10 en 3.11 Wet natuurbescherming Onderdeel A en B. Ca. 145 soorten.

Hiermee zijn ca. 700 soorten vogels en ca. 230 andere Europese en nationale soorten beschermd. Voor ca. 200 soorten die eerder wel beschermd waren onder de Flora- en Faunawet geldt nu alleen de algemene zorgplicht.

De indeling in de Tabel 1, 2 en 3 soorten uit de Flora- en Faunawet is verdwenen. Daarvoor in de plaats kunnen de provincies een vrijstellingsverordening opstellen. Deze kunnen dus per provincie verschillen, wat ook de bedoeling is van de wetgever. Zo kunnen regionaal bedreigde soorten worden beschermd en daar waar geen bedreiging bestaat op populatieniveau is minder bescherming nodig.

### Verboden

De Wnb kent voor elk van de drie categorieën van beschermde soorten aparte bestuursrechtelijke en strafrechtelijke verboden. Deze sluiten aan bij de verboden in de Vogelrichtlijn en de Habitatrichtlijn. Voor de nationale soorten geldt een iets soepeler regime met minder verboden en meer ruimte voor afweging van belangen. Alle verboden zijn van toepassing op individuen. Het opzettelijk handelen omvat ook voorwaardelijke opzet. Dat betekent het bewust de aanmerkelijke kans aanvaarden dat een gedraging schadelijke gevolgen heeft voor beschermde soorten.

### Relevante belangen voor vrijstellingen bij ruimtelijke ingrepen

In de Wnb is een regeling opgenomen voor de jacht (art. 3.20 e.v.), een landelijke regeling voor schadebestrijding (art. 3.15), gedragscodes (art. 3.31), regulier onderhoud en beheer Rijk (regeling) en enkele bijzondere vrijstellingsregelingen (bijv. dierenambulances). Er zijn 6 landelijke schadesoorten aangewezen, te weten: Canadese gans, houtduif, kauw, konijn, vos en zwarte kraai. Er is een landelijke vrijstellingsregeling voor regulier beheer en onderhoud e.d. in gevallen waar het Rijk bevoegd is (in regeling aangewezen nationaal beschermde soorten).

Provincies hebben de bevoegdheid om vrijstellingen te verlenen (PS) of ontheffingen (GS) van de verboden genoemd in de art. 3.3, 3.8 of 3.10.

Om te kunnen afwijken van de verbodsbepalingen gelden 3 voorwaarden (ar. 3.3 lid 4, 3.8 lid 5, 3.10 lid 2):

- Er is geen andere bevredigende oplossing
- Er moet een in de wet genoemd wettelijk belang zijn (verschillend per beschermingsregime)
- De ingreep mag geen afbreuk doen aan de gunstige staat van instandhouding van de soort

Als aan deze drie is voldaan, is het aanvragen van een ontheffing mogelijk. Daarnaast is het mogelijk dat er aanvullende vrijstellingen gelden voor bepaalde handelingen. Bijvoorbeeld door te werken volgens een goedgekeurde gedragscode (met maatregelen voor de betreffende soort en handeling), of zoals omschreven in een provinciale verordening.

---



De genoemde belangen verschillen per type beschermingsregime. Dit kan van belang zijn voor het al dan niet verkrijgen van een ontheffing.

**Soorten Vogelrichtlijn:**

- in het belang van de volksgezondheid of de openbare veiligheid;
- ter bescherming van flora of fauna;

**Dier- en plantensoorten Habitatrichtlijn/verdragen van Bern en Bonn:**

- in het belang van de bescherming van de wilde flora of fauna, of
- in het belang van de instandhouding van de natuurlijke habitats;
- in het belang van de volksgezondheid, de openbare veiligheid of andere dwingende redenen van groot openbaar belang, met inbegrip van redenen van sociale of economische aard en met inbegrip van voor het milieu wezenlijke gunstige effecten;

**Nationaal beschermde soorten planten en dieren:**

- in het kader van de ruimtelijke inrichting of ontwikkeling van gebieden, daaronder begrepen het daarop volgende gebruik van het ingerichte of ontwikkelde gebied;
- in het kader van bestendig beheer of onderhoud in de landbouw of bosbouw;
- in het kader van bestendig beheer of onderhoud aan vaarwegen, watergangen, waterkeringen, waterstaatswerken, oevers, vliegvelden, wegen, spoorwegen of bermen, of in het kader van natuurbeheer;
- in het kader van bestendig beheer of onderhoud van de landschappelijke kwaliteiten van een bepaald gebied; of
- in het algemeen belang.

**Gedragscode (art. 3.31)**

Verboden en meldingen (art. 3.1, 3.2, 3.5, 3.6, 3.10 Wnb) zijn niet van toepassing als handelingen aantoonbaar worden uitgevoerd conform een door de Minister goedgekeurde gedragscode. De gedragscode moet ook feitelijk betrekking hebben op de betreffende soort, uit te voeren handelingen en plaatsvinden in het kader van één van de volgende doelen:

- Bestendig gebruik, beheer en onderhoud
- Ruimtelijke ontwikkeling of inrichting

Er moet gewaarborgd zijn dat er geen benutting of economisch gewin plaatsvindt en er sprake is van zorgvuldig handelen.

Bestaande gedragscodes van de Flora- en Faunawet blijven geldig (max. 5 jaar) tot een nieuwe gedragscode conform de Wnb is goedgekeurd.

**Vogels**

Bij vogels is verstoring tijdens het broedseizoen niet per sé verboden als de gunstige staat van instandhouding niet in gevaar is (zorgplicht geldt wel). Dit geldt alleen voor het verstoren. Het vernielen of beschadigen van nesten blijft verboden. Voor de jaarrond beschermde soorten mogen de nesten niet worden beschadigd of vernietigd. Wel kan verstoring er toe leiden dat beschermde vogels kiezen voor een alternatieve nestlocatie. Ook hier geldt altijd de algemene zorgplicht. Dat houdt onder meer in dat een initiatiefnemer zich tijdig op de hoogte stelt van de aanwezige natuurwaarden, de kwetsbaarheid ervan, de mogelijke gevolgen van het plan voor de natuur en mogelijke maatregelen om negatieve gevolgen tegen te gaan. In onderstaande tabel zijn de verschillen tussen de oude regelgeving en de Wnb weergegeven:

<b>Verboden Flora- en Faunawet</b>	<b>Verboden Wet natuurbescherming</b>
Doden, verwonden, vangen	Opzettelijk doden of vangen
Opzettelijk verontrusten	Opzettelijk storen
Beschadigen, vernielen, uithalen, verstoren nesten, hopen, vaste rust- of verblijfplaatsen	Opzettelijk vernielen, beschadigen van nesten, rustplaatsen en eieren of wegnemen nesten
Rapen, uit nest nemen, beschadigen of vernietigen van eieren	Rapen en onder zich hebben van eieren
Handel, vervoer en onder zich hebben	Handel, vervoer en onder zich hebben
Uitzetten in vrije natuur	Uitzetten in vrije natuur

De bescherming van een nest omvat ook de inhoud en functionele omgeving daarvan, voor zover het broedsucces daarvan afhankelijk is. Dit impliceert dat inheemse in gebruik zijnde nesten beschermd zijn



gedurende het broedseizoen. Buiten het broedseizoen zijn nesten niet beschermd, behalve voor soorten met jaarrond beschermd nesten.

#### *Jaarrond beschermde nesten*

Vooralsnog is de verwachting dat de indeling van de jaarrond beschermde nesten niet zal wijzigen onder de Wet natuurbescherming. Het betreft dan de indeling waarbij nesten van vogelsoorten in categorie 1 t/m 4 jaarrond beschermd zijn. De nesten van soorten in categorie 5 zijn beschermd als er onvoldoende alternatieven zijn. De Provincie kan per verordening hiervan afwijken.

#### Verstoring

In art. 3.1 lid 4 is opgenomen dat het opzettelijk verstoren van vogels verboden is. Lid 5 stelt dat dit niet van toepassing is als de verstoring niet van wezenlijke invloed is op de staat van instandhouding van de desbetreffende vogelsoort (doden en vernielen van nesten blijft dus wel verboden). Dit vraagt dan om nader en specifiek onderzoek, zoals om welke soort het gaat (algemeen/zeldzaam/bedreigd), de locatie, de periode van het jaar en de intensiteit, duur en frequentie van de versturende activiteit en of er voldoende uitwijkmogelijkheden zijn. Verstoring in het broedseizoen ligt daarbij heel kritisch als dit invloed heeft op het broedsucces (art. 5d Vogelrichtlijn).

#### **Zorgplicht (art. 1.11 Wnb)**

In artikel 1.11 van de Wet natuurbescherming is de zorgplicht omschreven. De zorgplicht geldt voor alle soorten en alle beschermde gebieden. Dus ook voor niet specifiek in de wetgeving benoemde soorten. Een ieder neemt voldoende zorg in acht voor beschermde gebieden, in het wild levende dieren en planten en hun directe leefomgeving. Een ieder die weet of redelijkerwijs kan vermoeden dat door zijn handelen of nalaten nadelige gevolgen kunnen worden veroorzaakt voor een beschermd gebied of voor in het wild levende soorten, laat deze handelingen achterwege. Indien het achterwege laten redelijkerwijs niet kan worden gevraagd, worden maatregelen getroffen om de gevolgen te voorkomen, of zoveel mogelijk beperkt of ongedaan gemaakt. Dat houdt onder meer in dat een initiatiefnemer zich tijdig op de hoogte stelt van de aanwezige natuurwaarden, de kwetsbaarheid ervan en de mogelijke gevolgen van het plan. Bij de uitvoering moeten negatieve gevolgen zoveel mogelijk worden voorkomen dan wel beperkt of ongedaan gemaakt.

In art. 7.2 is bepaald dat Gedeputeerde Staten bevoegd zijn tot handhaving (last onder bestuursdwang).

#### **Gebiedsbescherming**

De bescherming van gebieden is geregeld via een aantal sporen. Dat zijn Natura 2000 gebieden, gebieden behorende bij het natuurnetwerk Nederland (NNN), provinciale natuurgebieden of provinciale landschappen. Deze laatste twee zijn nieuw t.o.v. de wetgeving voor 1 januari 2017.

#### Natura 2000 gebieden

De Natura 2000 gebieden zijn op basis van Europese regels aangewezen als beschermde gebieden, incl. de daarbij horende beschermde soorten en habitats. Omdat de Europese regels worden gevolgd is er ten aanzien van de gebiedsbescherming niet veel gewijzigd. Nederland kent een 164 Natura 2000 gebieden, waarvoor instandhoudingsdoelen zijn vastgesteld. Per gebied is het ook de bedoeling beheerplannen vast te stellen. Daarin staat o.a. welke maatregelen nodig zijn om de natuurdoelen te halen en welk (bestaand en toekomstig) gebruik al dan niet vergunningplichtig is. Voor regulier onderhoud en beheer is dan in principe geen vergunning nodig (Art. 2.9 Wnb). Overigens blijft de zorgplicht altijd gelden. Omdat de meeste onder de oude wetgeving beschermde natuurmonumenten in een Natura 2000 gebied liggen is de aparte bescherming van deze natuurmonumenten vervallen.

Als handelingen kunnen leiden tot nadelige effecten voor instandhoudingsdoelen van een Natura 2000 gebied is een vergunning nodig. Zoals gezegd is de provincie meestal bevoegd gezag. De vergunningaanvraag kan apart bij de provincie of via de Omgevingsvergunning bij de gemeente.

#### *Passende beoordeling (Art. 2.7-2.8 Wnb)*

Als een project of andere handeling gelet op de instandhoudingsdoelstellingen, mogelijk schadelijke gevolgen heeft voor een Natura 2000-gebied is een natuurvergunning noodzakelijk, tenzij een wettelijke uitzondering geldt. Uitzonderingen zijn bijvoorbeeld het handelen conform een vastgesteld beheerplan of een programma (PAS, Art. 2.9 Wnb) of het weiden van vee (Art. 2.9 Regeling Wnb). Ook bestaand gebruik op referentiedatum 31 maart 2010 is een uitzondering. Het bevoegd gezag moet hier dan wel redelijkerwijs van op de hoogte (kunnen) zijn en de handelingen mogen niet of niet in betekenende mate zijn gewijzigd. Mogelijk leidt dit tot discussies vanwege oudere Europese data voor Vogelrichtlijn- en Habitatrichtlijngebieden, resp. 10 juni 1994 en 7 december 2004.





Er is overigens geen definitie van een project of een andere handeling. Alle activiteiten welke geen project zijn, zijn daarmee feitelijk 'andere handelingen'.

Onderzoek moet uitwijzen of deze gevolgen significant kunnen zijn. De gevolgen moeten worden beoordeeld in samenhang met die van andere plannen en projecten ('cumulatieve effecten'). Als er geen effecten zijn, is geen vergunning nodig. Als de effecten klein zijn, volgt een verslechterings- en verstorings-toets'. Bij mogelijke significante effecten volgt een 'passende beoordeling'. Het positieve effect van maatregelen mag niet bij de afweging voor vergunningplicht worden betrokken. Dat mag wel bij het besluit op een vergunningaanvraag.

In de verslechterings- en verstoringstoets worden de effecten gespecificeerd. Daarbij hoeft dan niet meer naar cumulatieve effecten te worden gekeken. Het bevoegd gezag beoordeelt of de effecten aanvaardbaar zijn of niet. Aan de vergunning kunnen beperkende voorwaarden worden verbonden (mitigatie en compensatie).

De passende beoordeling is veel uitgebreider. Op basis van de beste wetenschappelijke kennis dienen de effecten op de habitats en soorten te worden ingeschat, rekening houdende met cumulatieve effecten. Als de passende beoordeling uitwijst dat er slechts beperkte effecten zijn, dan dient vergunning te worden aangevraagd, die wordt verleend indien de effecten aanvaardbaar worden geacht. Als er significante effecten zijn, dan mag vergunning alleen worden verleend als er voldaan is aan alle drie onderstaande ADC-criteria:

- Er zijn geen geschikte Alternatieven.
- Er is sprake van Dwingende redenen van groot openbaar belang, waaronder redenen van sociale en economische aard.
- Er is voorzien in exacte en tijdige Compensatie.

Als er sprake is van aantasting van een gebied dat is aangewezen ter bescherming van prioritair natuurlijk habitat of een prioritaire soort, dient eerst door de minister van LNV aan de Europese Commissie advies te worden gevraagd. Bovendien is het aantal redenen van groot openbaar belang beperkt.

#### *Externe werking*

Niet alleen activiteiten in een Natura 2000-gebied hebben invloed op de staat van instandhouding van het gebied. Ook activiteiten buiten het gebied kunnen de waarden in een gebied beïnvloeden. Dit wordt 'externe werking' genoemd. Externe werking treedt op wanneer er, ongeacht de locatie, een effectgebied ontstaat als gevolg van het optreden van ruimtelijke overlap tussen een invloed gebied van een instandhoudingsdoelstelling (IHD) en een invloed gebied van een activiteit die plaatsvindt buiten een Natura 2000-gebied en waarvoor de IHD gevoelig is.

#### *Stikstof in Natura 2000-gebieden (Besluit natuurbescherming)*

Een voorbeeld van externe werking is de depositie van stikstof. Door allerlei bronnen komt stikstof in het milieu terecht, afkomstig van de landbouw, verkeer, industrie en huishoudens. De grote hoeveelheid stikstof heeft effecten op de groei van planten. Dit gaat in de regel ten koste van kwetsbare planten en biodiversiteit, waardoor gevoelige gebieden (zoals venen en heide) verruigen door de groei van bijv. grassen en soorten als braam.

Hiervoor gold vanaf 1 juli 2015 het systeem van de Programmatische Aanpak Stikstof (PAS). Hiermee hoopte het Rijk de hoeveelheid stikstof in de Natura 2000 gebieden te kunnen verminderen, zonder alle ontwikkelingen te blokkeren. De PAS bracht daartoe alle bronnen in beeld. Met behulp van een rekentool (Aerius Calculator) is de stikstofbijdrage van een (nieuw) plan op beschermde habitats te berekenen. De basisgedachte was dat economische ontwikkelingen verantwoord mogelijk blijven (ontwikkelruimte), mits de totale hoeveelheid stikstof in het gebied omlaag gaat.

Voor de PAS is voor elk van de 118 Natura 2000 gebieden een samenhangend pakket herstelmaatregelen opgesteld op basis van een vastgestelde herstelstrategie per habitattypen (69). Uiteindelijk krijgen deze afspraken over stikstof een plaats in de per gebied op te stellen beheerplannen.

Op basis van de uitkomsten van de Aerius-calculator was een project vergunningsvrij (<0.05 mol/ha/jr), melding plichtig (tussen 0.05 mol/ha/jr. en de grenswaarde) of was het aanvragen van een Natuurvergunning noodzakelijk (> grenswaarde).

De systematiek is echter op basis van een uitspraak van het Europese hof en de Raad van State op onderdelen afgekeurd en mag niet meer op dezelfde wijze worden gebruikt.



### *Uitspraak Raad van State (PAS)*

De Afdeling bestuursrechtspraak van de Raad van State heeft op 29 mei 2019 beslist dat het Programma Aanpak Stikstof (PAS) niet meer is te gebruiken als basis om toestemming te verlenen voor activiteiten, die leiden tot een stikstoftoename ter plaatse van stikstofgevoelige habitattypen en soorten in Natura 2000-gebieden. Het Ministerie van BiZa heeft op 2 juli een factsheet gemaakt hoe hiermee vooralsnog moet worden omgegaan. Een aantal relevante aspecten staan hieronder.

De beslissing van de Raad van State heeft vergaande consequenties voor ruimtelijke ontwikkelingen, zoals woningbouw, de aanleg van infrastructuur (o.a. vaar-, spoor-, en autowegen), de bouw van nieuwe bedrijven en agrarische activiteiten die kunnen leiden tot een toename van de stikstofdepositie op stikstofgevoelige habitattypen in Natura 2000-gebieden.

Hierdoor is het een stuk ingewikkelder geworden om ruimtelijke ontwikkelingen mogelijk te maken en te realiseren die effecten hebben voor de stikstofdepositie op stikstofgevoelige habitattypen in Natura 2000-gebieden.

Stikstof is één van de aspecten waarop een project of plan (zoals een bestemmingsplan) moet worden getoetst. Complicerende factor hierbij is dat stikstof tot op grote(re) afstand van de bron neerslaat. Daarbij zijn er in Nederland momenteel 118 Natura 2000-gebieden met overbelaste stikstofgevoelige habitattypen en leefgebieden van (dier)soorten.

Nu het ecologisch onderzoek ("de passende beoordeling") van het PAS niet meer als basis voor toestemmingverlening kan worden gebruikt, is voor veel ruimtelijke ontwikkelingen, ook op grote afstand van Natura 2000-gebieden, nodig dat zij op een andere manier gaan aantonen, dat hun project of plan (zoals een bestemmingsplan) op voorhand geen significant schadelijke effecten heeft op de Natura 2000-gebieden. Pas daarna kan toestemming worden verleend. De passende beoordeling van het PAS kan daarvoor sinds de uitspraak van 29 mei 2019 niet meer worden gebruikt.

Voor projecten betekent dit dat moet worden beoordeeld of een natuurvergunning is vereist. Gedeputeerde staten (en in een aantal gevallen het ministerie van LNV) zijn het bevoegde gezag voor deze vergunning. Zij dienen te beoordelen of voor een project een natuurvergunning is vereist. Voor bestemmingsplannen geldt weliswaar geen natuurvergunningsplicht, maar ook zij moeten aan de eisen van de Wet natuurbescherming voldoen. Bij de voorbereiding van een bestemmingsplan is een beoordeling nodig om te bepalen of de met het bestemmingsplan mogelijk gemaakte ontwikkelingen significant negatieve effecten zouden kunnen hebben voor een Natura 2000-gebied. Is dat het geval, dan is ook een passende beoordeling (en als gevolg daarvan ook een milieueffectrapport) noodzakelijk.

### *Gevolgen woningbouw*

Wordt in de voortoets op basis van objectieve gegevens geconcludeerd dat er geen significant negatieve effecten zijn te verwachten voor de instandhoudingsdoelen van het betrokken Natura 2000-gebied, dan kan volgens de factsheet van het ministerie worden volstaan met een voortoets en kan de gemeenteraad (voor wat betreft de stikstoftoets) het bestemmingsplan vaststellen. Dit is het geval als bijvoorbeeld geen toename plaatsvindt van de stikstofdepositie.

Wordt woningbouw gerealiseerd op gronden waar voorheen bijvoorbeeld (planologisch legaal en ten tijde van de vaststelling van het nieuwe bestemmingsplan feitelijk bestaande) agrarische activiteiten plaatsvonden en die activiteiten worden gestaakt (omdat bijvoorbeeld op die gronden woningen worden gebouwd en als gevolg daarvan de agrarische functie verdwijnt) dan mag in beginsel de daarmee samenhangende vermindering van de stikstof-depositie in mindering worden gebracht op de toename van de stikstofdepositie als gevolg van de woningbouw. Dat kan ertoe leiden dat per saldo de effecten op de stikstofgevoelige habitattypen in Natura 2000-gebieden gelijk blijven (en soms zelfs verminderen als gevolg van het verdwijnen van die agrarische functie). Er hoeft dan geen passende beoordeling te worden uitgevoerd.

### Overige beschermde natuurgebieden

Naast de Natura 2000 gebieden dient de provincie conform art. 1.12 ook gebieden aan te wijzen en in stand te houden, welke onderdeel zijn van een samenhangend netwerk van natuurgebieden (Natuurnetwerk Nederland).

Tot slot kunnen Gedeputeerde staten ook gebieden aanwijzen buiten het natuurnetwerk Nederland, welke van belang zijn vanwege hun natuur-, landschappelijke of cultuurhistorische waarden.



## Houtopstanden

Ook de Boswet is opgenomen in de Wet natuurbescherming (H4 Wnb). In de Boswet was er sprake van een meldplicht en een herplantplicht. Dat blijft ook zo. Opstanden binnen de bebouwde kom, fruitbomen, bos voor biomassa, wegbeplanting e.d. vallen hier buiten (zie art. 4.1 Wnb). Bij het vellen van (een deel van) een houtopstand, moet dit vooraf worden gemeld. Ook is er de verplichting tot het herbeplanten van minimaal hetzelfde areaal binnen drie jaar na het vellen. De herplantplicht geldt niet voor het vellen van een houtopstand in verband met realisatie van een Natura 2000-doel. Provincies kunnen bij verordening aangeven, welke gegevens moeten worden aangeleverd en/of er een toeslag geldt op het te herbeplanten areaal.

### Bronnen:

- [www.wetten.nl](http://www.wetten.nl)
  - [www.rijksoverheid.nl](http://www.rijksoverheid.nl)
  - [www.natuurbeheer.nu](http://www.natuurbeheer.nu)
  - [www.Natura 2000.nl](http://www.Natura2000.nl)
  - [www.infomil.nl](http://www.infomil.nl)
  - [www.rvo.nl](http://www.rvo.nl)
  - <http://mineleni.nederlandsesoorten.nl/>
-



## Vrijstellingen beschermde soorten Gelderland

### Landelijk (art. 3.1 Besluit natuurbescherming)

Als vogels en dieren van soorten als bedoeld in artikel 3.15, eerste lid, van de wet worden aangewezen: **Canadese gans** (*Branta Canadensis* en *Branta hutchinsii hutchinsii*); **houtduif** (*Columba palumbus*); **kauw** (*Corvus monedula*); **konijn** (*Oryctolagus cuniculus*); **vos** (*Vulpes vulpes*), en **zwarte kraai** (*Corvus corone corone*).

### Concept Omgevingsverordening Wnb provincie Gelderland

Landelijke schadesoorten (art. 3.7.2.1)

Ruimtelijke ontwikkeling en bestendig beheer of onderhoud (art. 3.7.2.3):

- 24 nationaal beschermde soorten zoogdieren en amfibieën (bijlage 28)
- Vrijstelling (onder voorwaarden) van verbod op vangen, vernielen voorplantingsplaatsen of rustplaatsen gedurende hele jaar in hele provincie

Veiligstellen tegen verkeer (art. 3.7.2.4)

- Voor overzetten inheemse kikkers, padden en salamanders, maximaal 50m vanaf de vangplaats en na vangst en vervoer onmiddellijk vrijlaten.

Vrijstelling voor onderzoek en onderwijs (art. 3.7.2.5)

- Voor vervoer en hebben van eieren en kikkervisjes van groene kikker, bruine kikker en gewone pad voor onderwijsdoeleinden.

Schadebestrijding (Bijlage 27) - Provinciale schadesoorten: 4 soorten

- Vrijstelling van verboden voor grondgebruikers (onder voorwaarden)
- Opzettelijk verstoren: **brandgans, spreeuw, roek**
- Opzettelijk doden: **woelrat** (aangewezen middelen).
- Met geweer: spreeuw en roek > ongunstige staat van instandhouding & negatieve trend (landelijk en in provincie)

### Bijlage 28

Vrijstelling soorten ruimtelijke inrichting of ontwikkeling van gebieden en bestendig beheer en onderhoud. Gebied: binnen de gehele provincie.

Periode: gedurende het hele jaar. V&K = vangkooi en kastval.

Soort	Toegestane middelen vangen	Soort	Toegestane middelen vangen
Aardmuis	V&K	Kleine watersalamander	Schepnet
Bosmuis	V&K	Konijn	V&K, fred met buidel
Bruine kikker	Schepnet	Meerkikker	Schepnet
Bunzing	V&K	Middelste groene kikker	Schepnet
Dwergmuis	V&K	Ondergrondse woelmuis	V&K
Dwergspitsmuis	V&K	Ree	V&K
Egel	V&K	Rosse woelmuis	V&K
Gewone bosspitsmuis	V&K	Tweekleurige osspitsmuis	V&K
Gewone pad	Schepnet	Veldmuis	V&K
Haas	V&K	Vos	V&K
Hermelijn	V&K	Wezel	V&K
Huisspitsmuis	V&K	Woelrat	V&K



## Beschermingsregime soorten Vogelrichtlijn

Categorieën jaarrond beschermde nesten

1. Nesten die, behalve gedurende het broedseizoen als nest, buiten het broedseizoen in gebruik zijn als vaste rust- en verblijfplaats.
2. Nesten van koloniebroeders die elk broedseizoen op dezelfde plaats broeden en die daarin zeer honkvast zijn of afhankelijk van bebouwing of biotoop. De (fysieke) voorwaarden voor de nestplaats zijn vaak zeer specifiek en limitatief beschikbaar.
3. Nesten van vogels, zijnde geen koloniebroeders, die elk broedseizoen op dezelfde plaats broeden en die daarin zeer honkvast zijn of afhankelijk van bebouwing. De (fysieke) voorwaarden voor de nestplaats zijn vaak zeer specifiek en limitatief beschikbaar.
4. Vogels die jaar in jaar uit gebruik maken van hetzelfde nest en die zelf niet of nauwelijks in staat zijn een nest te bouwen.
5. Nesten van vogels die weliswaar vaak terugkeren naar de plaats waar zij het jaar daarvoor hebben gebroed of de directe omgeving daarvan, maar die wel over voldoende flexibiliteit beschikken om, als de broedplaats verloren is gegaan, zich elders te vestigen.

Bescherming	Nederlandse naam	Wetenschappelijke naam	Nederlandse naam	Wetenschappelijke naam
<b>Categorie 1</b>	steenuil	<i>Athene noctua</i>		
<b>Categorie 2</b>	gierzwaluw huismus	<i>Apus apus</i> <i>Passer domesticus</i>	roek	<i>Corvus frugilegus</i>
<b>Categorie 3</b>	grote gele kwikstaart kerkuil oehoe	<i>Motacilla cinerea</i> <i>Tyto alba</i> <i>Bubo bubo</i>	ooievaar slechtvalk	<i>Ciconia ciconia</i> <i>Falco peregrinus</i>
<b>Categorie 4</b>	boomvalk buizerd havik ransuil	<i>Falco subbuteo</i> <i>Buteo buteo</i> <i>Accipiter gentilis</i> <i>Asio otus</i>	sperwer wespendif zwarte wouw	<i>Accipiter nisus</i> <i>Pernis apivorus</i> <i>Milvus migrans</i>
<b>Categorie 5</b>	blauwe reiger boerenzwaluw bonte vliegenvanger boomklever boomkruiper bosuil brilduiker draaihals eidereend ekster gekraagde roodstaart glanskop grijsvliegenvanger groene specht grote bonte specht hop huiszwaluw	<i>Ardea cinerea</i> <i>Hirundo rustica</i> <i>Ficedula hypoleuca</i> <i>Sitta europaea</i> <i>Certhia brachydactyla</i> <i>Strix aluco</i> <i>Bucephala clangula</i> <i>Jynx torquilla</i> <i>Somateria mollissima</i> <i>Pica pica</i> <i>Phoenicurus phoenicurus</i> <i>Parus palustris</i> <i>Muscicapa striata</i> <i>Picus viridis</i> <i>Dendrocopos major</i> <i>Upupa epops</i> <i>Delichon urbicum</i>	ijsvogel kleine bonte specht kleine vliegenvanger koolmees kortsnavelboomkruiper oeverzwaluw pimpelmees raaf ruigpootuil spreeuw tapuit torenvalk zearend zwarte kraai zwarte mees zwarte roodstaart zwarte specht	<i>Ardea cinerea</i> <i>Hirundo rustica</i> <i>Ficedula hypoleuca</i> <i>Sitta europaea</i> <i>Certhia brachydactyla</i> <i>Strix aluco</i> <i>Bucephala clangula</i> <i>Jynx torquilla</i> <i>Somateria mollissima</i> <i>Pica pica</i> <i>Phoenicurus phoenicurus</i> <i>Parus palustris</i> <i>Muscicapa striata</i> <i>Picus viridis</i> <i>Dendrocopos major</i> <i>Upupa epops</i> <i>Delichon urbicum</i>



### Opmerkingen bescherming soorten vogelrichtlijn en conventie van Bern

Alle inheemse vogels vallen binnen het beschermingsregime van de vogelrichtlijn. Voor een aantal vogels is art 3.1 lid 5 niet van toepassing omdat deze vogels tevens onder het beschermingsregime van art. 3.5 vallen. Het betreft de vogels die zijn opgenomen in bijlage II van de conventie van Bern.

Artikel 3.1 lid 5 bepaald dat het verbod op verstoren (art. 3.1 lid 4) niet van toepassing is indien de storing niet van wezenlijke invloed is op de staat van instandhouding van de desbetreffende vogelsoort. De soorten die zijn opgenomen in bijlage II van Bern zijn derhalve strikter beschermd dan de andere vogelsoorten.

Een aantal van de vogels (niet uitputtend) welke zijn opgenomen in bijlage II van de conventie van Bern en dus strikter zijn beschermd (**vet = ook op lijst jaarrond beschermde nesten**):

Appelvink	Baardman	Blauwborst	Bergeend
<b>Boerenwaluw</b>	<b>Bonte vliegenvanger</b>	<b>Boomklever</b>	<b>Boomkruiper</b>
Boompieper	<b>Boomvalk</b>	<b>Bosuil</b>	Braamsluiper
<b>Buizerd</b>	<b>Draaihals</b>	Fitis	Fluiter
Geelgors	<b>Glanskopmees</b>	Goudhaan	Graspieper
<b>Grauwe vliegenvanger</b>	<b>Groene specht</b>	Groenling	<b>Grote bonte specht</b>
<b>Grote gele kwikstaart</b>	Grote karekiet	<b>Havik</b>	Heggenmus
<b>Hop</b>	<b>Huiswaluw</b>	<b>Kerkuil</b>	Klapekster
<b>Kleine bonte specht</b>	Kneu	<b>Koolmees</b>	Kruisbek
Kuifmees	Lepelaar	Matkopmees	Middelste bonte specht
Nachtegaal	Nachtwaluw	Nonnetje	<b>Oeverwaluw</b>
<b>Ooievaar</b>	Paapje	Pestvogel	<b>Pimpelmees</b>
Putter	<b>Ransuil</b>	Rietgors	Rietzanger
Roerdomp	Roodborst	Roodborsttapuit	Sijs
<b>Slechtvalk</b>	<b>Sperwer</b>	Spotvogel	<b>Steenuil</b>
<b>Tapuit</b>	Tijftjaf	<b>Torenvalk</b>	Tuinfluiter
Velduil	Visarend	Visdief	Vuurgoudhaan
<b>Wespendief</b>	Wielewaal	Wilde zwaan	Winterkoning
Witte kwikstaart	<b>Zeearend</b>	<b>Zwarte mees</b>	<b>Zwarte roodstaart</b>
<b>Zwarte specht</b>	Zwartkop		

## Bijlage 4 Voorbeeld voorzieningen

### Voorbeeldvoorziening Steenuil



Type Thoonen  
bron: Vivara



Type Stone  
Bron: Stone  
Steenuilenoverleg Nederland

## Voorbeeldvoorziening Kerkuil

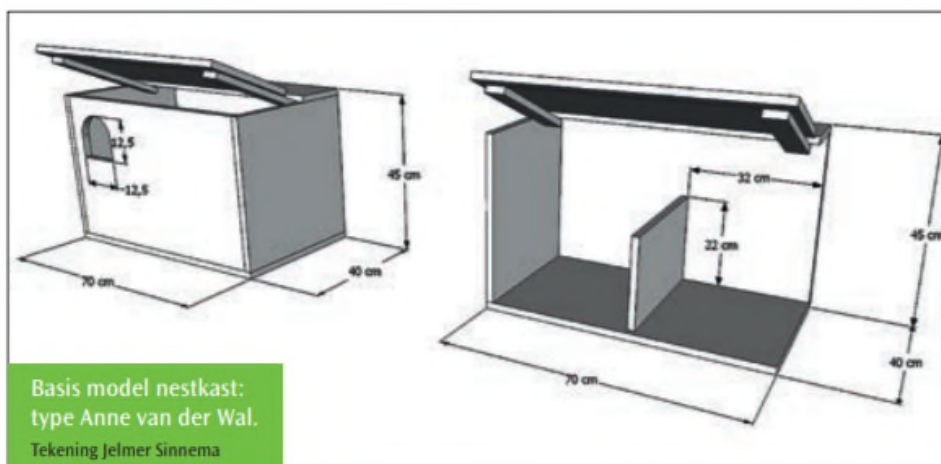

Basis model nestkast:  
type Anne van der Wal.  
Tekening Jelmer Sinnema

### Standaard model nestkast

- Ruime afmetingen: 75 x 40 x 45 cm. Belangrijk is dat de hoogte minimal 45 cm moet bedragen; de andere afmetingen kunnen variëren.
- Invliegopening: 12,5 x 12,5 cm (max. 15 x 15 cm) en de vliegopening zo hoog mogelijk, zodat de kans dat de jongen eruit vallen of elkaar eruit duwen zeer klein is.
- Het tussenschot op de bodem met een hoogte van ongeveer 15 cm moet ervoor zorgen dat het vrouwtje een afgescheiden en enigszins donkere broedruimte heeft. Het Belgische model heeft nog een extra plankje naast de invliegopening en voorkomt rechtstreekse lichtinval in de broedruimte.
- Een afneembaar deksel met latjes aan de onderkant voor de stevigheid is praktischer dan het scharnierend deksel. Het is goedkoper en tijdens de nestcontrole kan het deksel er naar alle kanten afgeschoven worden.



- In nieuwe kisten een laagje vochtabsorberend nestmateriaal aanbrengen (bv. braakbalafval of turfmoelm).

De meeste regio's hebben een aantal kisten of bouwpakketten in voorraad voor vervanging van de oude of om aan aanvragen van nieuwe kisten snel te kunnen voldoen.



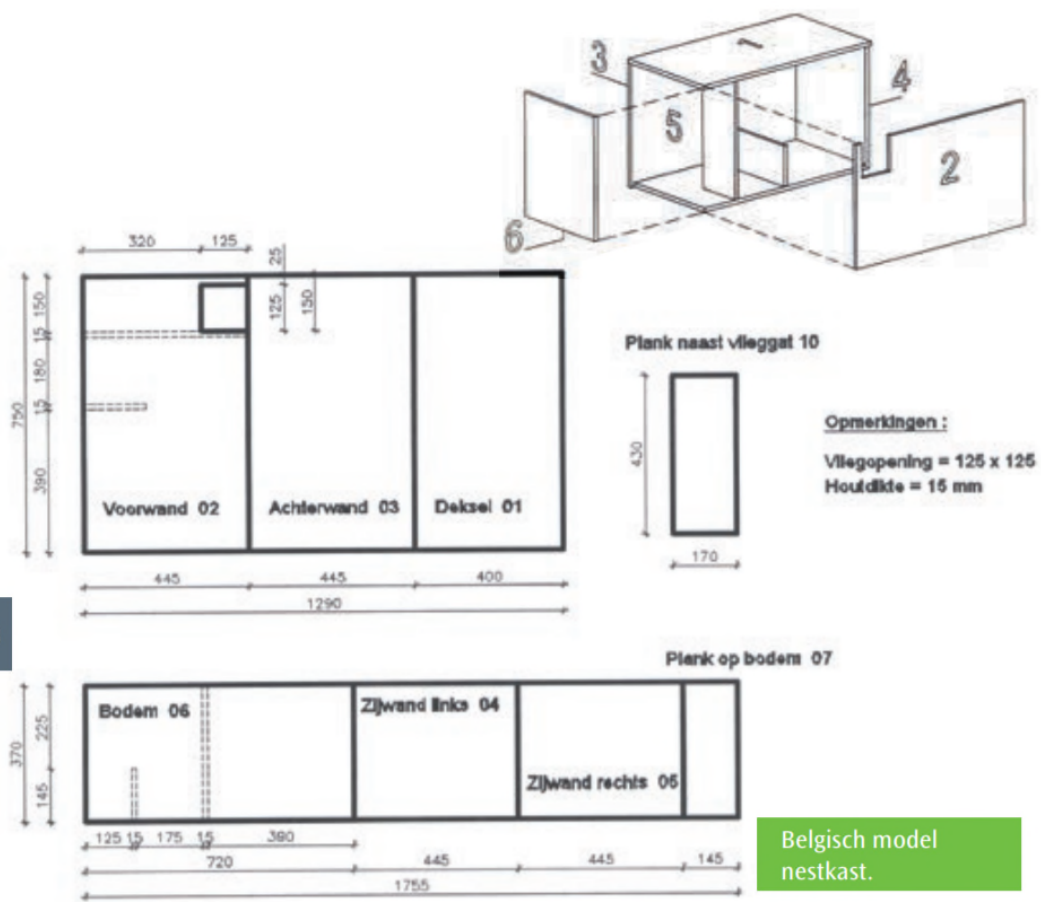

Bron: St. Kerkuilenwerkgroep Nederland: De Kerkuil, handleiding voor beschermers, 2013

## Voorbeeld nestvoorziening

### Boerenzwaluw

(niet verplicht)

---

#### Nestkast

Voor de boerenzwaluw kunnen komvormige nestpannetjes verkregen worden. Deze hebben ongeveer het formaat van een yoghurt-bakje en zijn aan de bovenkant geheel open (in tegenstelling tot de kommetjes van de huiszwaluw). Belangrijk is dat de boerenzwaluw-nestkommetjes geplaatst worden in open schuren, onder een fors bemeten dakoverstek of onder balkons. Wanneer er in de omgeving voldoende klei en insecten voorhanden zijn dan is de kans groot dat de zwaluwen er zelf enkele nesten bij bouwen. Wie last heeft van de uitwerpselen van de zwaluwen kan het beste eenvoudig een plankje monteren onder de nesten.





**Bijlage 5**  
**Gegevens NDFF**



## Bekende verspreiding van soorten ten opzichte van het plangebied - levering uit de NDFF.

**disclaimer** De Nationale Databank Flora en Fauna (NDFF) is de meest omvangrijke landelijke informatiebron van verspreidingsgegevens en bevat betrouwbare waarnemingen van planten en dieren in een bepaald gebied. Het systeem is in opbouw, nieuwe gegevens worden met regelmaat toegevoegd. Alle gegevens in de NDFF zijn gevalideerd. Nader (veld-)onderzoek kan noodzakelijk zijn om aanwezigheid van een soort te bevestigen of uit te sluiten.

Copyright vermelden bij verwijzen of citeren naar deze levering: '© NDFF - quickscanhulp.nl 18-09-2019 11:43:04'

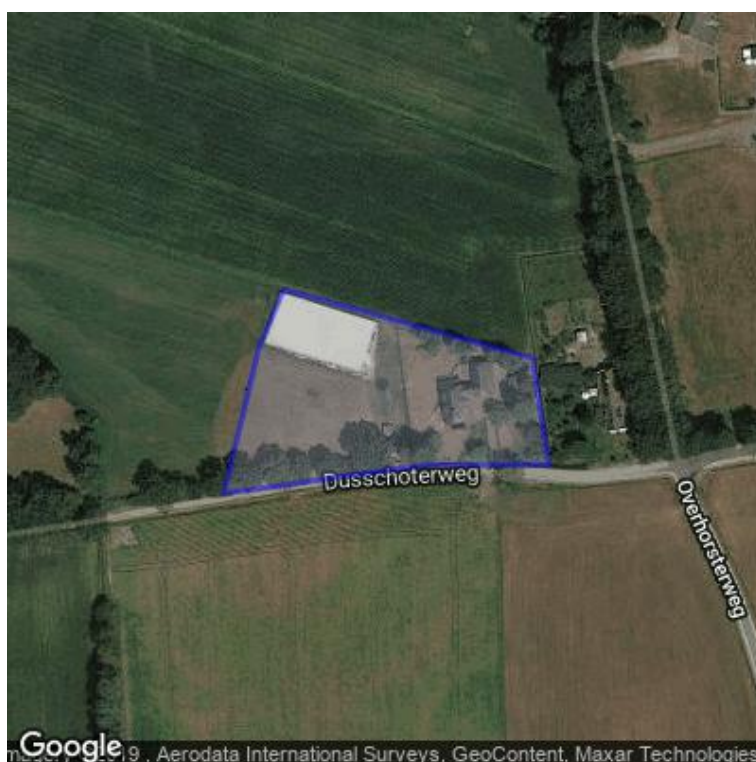

Op de volgende pagina's vindt u de lijst met soorten en afstanden ten opzichte van het plangebied dat deze soorten zijn waargenomen. Een toelichting op deze lijst is te vinden op: [www.quickscanhulp.nl](http://www.quickscanhulp.nl).

Mocht u vragen hebben dan kunt u contact opnemen met de Helpdesk van Het Natuurloket:

e-mail: [serviceteamndff@natuurloket.nl](mailto:serviceteamndff@natuurloket.nl)

telefoon: 0800 2356333

Soort	Soortgroep	Bescherming	Afstand
Bastaardkikker	Amfibie	wnb-andere soorten	0 - 1 km
Bruine kikker	Amfibie	wnb-andere soorten	0 - 1 km
Gewone pad	Amfibie	wnb-andere soorten	0 - 1 km
Kleine watersalamander	Amfibie	wnb-andere soorten	0 - 1 km
Hazelworm	Reptielen	wnb-andere soorten	0 - 1 km
Levendbarende hagedis	Reptielen	wnb-andere soorten	0 - 1 km
Kartuizer anjer	Vaatplanten	wnb-andere soorten	0 - 1 km
Aardmuis	Zoogdieren	wnb-andere soorten	0 - 1 km
Boommarter	Zoogdieren	wnb-andere soorten	0 - 1 km
Bosmuis	Zoogdieren	wnb-andere soorten	0 - 1 km
Bunzing	Zoogdieren	wnb-andere soorten	0 - 1 km
Das	Zoogdieren	wnb-andere soorten	0 - 1 km
Dwergmuis	Zoogdieren	wnb-andere soorten	0 - 1 km
Dwergspitsmuis	Zoogdieren	wnb-andere soorten	0 - 1 km
Edelhert	Zoogdieren	wnb-andere soorten	0 - 1 km
Eekhoorn	Zoogdieren	wnb-andere soorten	0 - 1 km
Haas	Zoogdieren	wnb-andere soorten	0 - 1 km
Huisspitsmuis	Zoogdieren	wnb-andere soorten	0 - 1 km
Konijn	Zoogdieren	wnb-andere soorten	0 - 1 km
Ree	Zoogdieren	wnb-andere soorten	0 - 1 km
Rosse woelmuis	Zoogdieren	wnb-andere soorten	0 - 1 km
Veldmuis	Zoogdieren	wnb-andere soorten	0 - 1 km
Vos	Zoogdieren	wnb-andere soorten	0 - 1 km
Heikikker	Amfibie	wnb-hrl	0 - 1 km
Laatvlieger	Zoogdieren	wnb-hrl	0 - 1 km
Boomvalk	Vogels	wnb-vrl	0 - 1 km
Buizerd	Vogels	wnb-vrl	0 - 1 km
Gierzwaluw	Vogels	wnb-vrl	0 - 1 km
Havik	Vogels	wnb-vrl	0 - 1 km
Huismus	Vogels	wnb-vrl	0 - 1 km
Kerkuil	Vogels	wnb-vrl	0 - 1 km
Ooievaar	Vogels	wnb-vrl	0 - 1 km
Ransuil	Vogels	wnb-vrl	0 - 1 km
Roek	Vogels	wnb-vrl	0 - 1 km
Sperwer	Vogels	wnb-vrl	0 - 1 km
Steenuil	Vogels	wnb-vrl	0 - 1 km
Wespendief	Vogels	wnb-vrl	0 - 1 km
gentiaanblauwtje	Insecten-Dagvlinders	wnb-andere soorten	1 - 5 km
grote vos	Insecten-Dagvlinders	wnb-andere soorten	1 - 5 km
zilveren maan	Insecten-Dagvlinders	wnb-andere soorten	1 - 5 km
Egel	Zoogdieren	wnb-andere soorten	1 - 5 km
Steenmarter	Zoogdieren	wnb-andere soorten	1 - 5 km
Wild zwijn	Zoogdieren	wnb-andere soorten	1 - 5 km