

H.C.B. VASTGOED B.V.
T.a.v. dhr. H. van den Brink
Laageinderweg 14
3774 TD Kootwijkerbroek

Datum 30 september 2019
Kenmerk BE/2019/561/r
Uw kenmerk Email d.d.
Auteur(s) ing. G. Fairhurst
Collegiale toets ir. ing. K.J. Rebergen

BLOM ECOLOGIE B.V.
ADVIES & ONDERZOEK

Zandweg 46
4181 PM Waardenburg

t 0418 820 288
e info@blomecologie.nl
i www.blomecologie.nl

KvK 67221904
BTW 856882999B01
IBAN NL21RABO0314240683

Oriënterend onderzoek naar beschermde flora en fauna aan de Walhuisweg 36 te Kootwijkerbroek

Aan de Walhuisweg 36 te Kootwijkerbroek is een perceel met een woning, twee schuren, kapschuur en drie loodsen gesitueerd. De initiatiefnemer is voornemens één schuur, de kapschuur en de drie loodsen op de planlocatie te saneren en twee woningen te realiseren. Hierbij blijft de woningen en de schuur ten westen hiervan intact. Het bestemmingsplan voorziet niet in de beoogde ontwikkeling en dient derhalve te worden gewijzigd van agrarisch naar wonen.

De beoogde ontwikkeling heeft mogelijk een negatief effect op beschermde flora en fauna (soortenbescherming), beschermde natuurgebieden (gebiedsbescherming) en/of beschermde houtopstanden. Ten behoeve van de beoogde ontwikkeling geldt de wettelijke verplichting onderzoek te verrichten naar de aanwezigheid van beschermde flora en fauna en de mogelijke effecten van de ruimtelijke ingreep daarop. Middels voorliggend ecologisch oriënterend onderzoek is de (potentiële) aanwezigheid van beschermde flora en fauna en de betekenis van de planlocatie voor deze soorten in kaart gebracht.

De initiatiefnemer H.C.B. Vastgoed B.V. begeleidt de ruimtelijke procedure en heeft Blom Ecologie B.V. verzocht de planlocatie te onderzoeken op aanwezigheid van beschermde flora en fauna en deze vervolgens te toetsen aan de effecten van de werkzaamheden en het geldende bestemmingsplan.

Onderzoeksdoelen

Middels dit oriënterend onderzoek worden de volgende onderzoeksvragen beantwoord:

- Is het bestemmingsplan dat wordt opgesteld voor het project zoals hiervoor omschreven uitvoerbaar zoals het bepaalde in de Wro (art. 3.1.6 Bro)?
- Welke, krachtens de Wet natuurbescherming, beschermde flora en fauna zijn (potentieel) aanwezig op de planlocatie?
- Welke negatieve effecten treden op voor (potentieel) aanwezige flora en fauna als gevolg van de beoogde ruimtelijke ingreep?
- Heeft de beoogde ruimtelijke ingreep een negatief effect op het de instandhoudingsdoelen van Natura 2000-gebieden of de wezenlijke kenmerken en waarden van Natuurnetwerk Gelderland?
- Heeft de beoogde ruimtelijke ingreep een negatief effect op houtopstanden die middels de Wet natuurbescherming zijn beschermd?
- Dienen er vervolgstappen in het kader van de Wet natuurbescherming te worden genomen, en zo ja, welke?

Planlocatie

De planlocatie is gelegen aan de Walhuisweg 36 te Kootwijkerbroek (figuur 1). De planlocatie bestaat uit een agrarisch perceel met een woning, twee schuren, een kapschuur en drie loods. Deze loods waren voorheen in gebruik als varken/vee stallen en worden momenteel voor opslag gebruikt. Langs de woning ligt een kleine tuin en er staan enkel (knot)bomen op en om het perceel. De woningen en de schuur ten westen hiervan blijven behouden, de overige bebouwing wordt gesaneerd. De bebouwing op het perceel, welke gesaneerd zullen worden, ziet er als volgt uit:

- de schuur (A) bestaat uit een houten betimmering en heeft een schuin dak met oranje en zwarte dakpannen en is niet geïsoleerd. Van binnen heeft de schuur oude houten balken en de dakpannen sluiten niet goed op elkaar aan waardoor veel licht binnen valt;
- de open kapschuur (B) is opgetrokken uit gemetselde muren en is aan de zuidzijde open. De kapschuur heeft een schuin golfplaten dak met daaronder een dakgoot en is niet geïsoleerd;
- de loods (C) is opgetrokken uit gemetselde muren en heeft een schuin golfplaten dak welke gedeeltelijk geïsoleerd is en ontoegankelijk is. Er is geen dakgoot en spouwmuur aanwezig;
- de loods (D) is opgetrokken uit gemetselde muren zonder spouwmuur en heeft een geïsoleerd golfplaten dak. Van binnen heeft de loods houten balken;
- de loods (E) is opgetrokken uit gemetselde muren zonder spouw. De loods heeft een geïsoleerde golfplaten dak met daaronder een dakgoot;

In figuur 2 en bijlage 1 zijn een aantal foto's opgenomen die een impressie geven van de planlocatie en de directe omgeving hiervan.

De directe omgeving van de planlocatie wordt gekenmerkt door landelijk gebied. De planlocatie ligt circa 1 km ten zuiden van het dorp Kootwijkerbroek en circa 3,5 km ten noorden van de Veluwe en ca 800 m van de N801. In de directe omgeving liggen veel agrarische kavels, weides en stallen.



Figuur 1 De planlocatie (rood omkaderd) is gelegen aan de Walhuisweg 36 te Kootwijkerbroek, aangegeven met de letter A, B, C, D en E wordt gesaneerd (bron kaartmateriaal: arcgis.com).

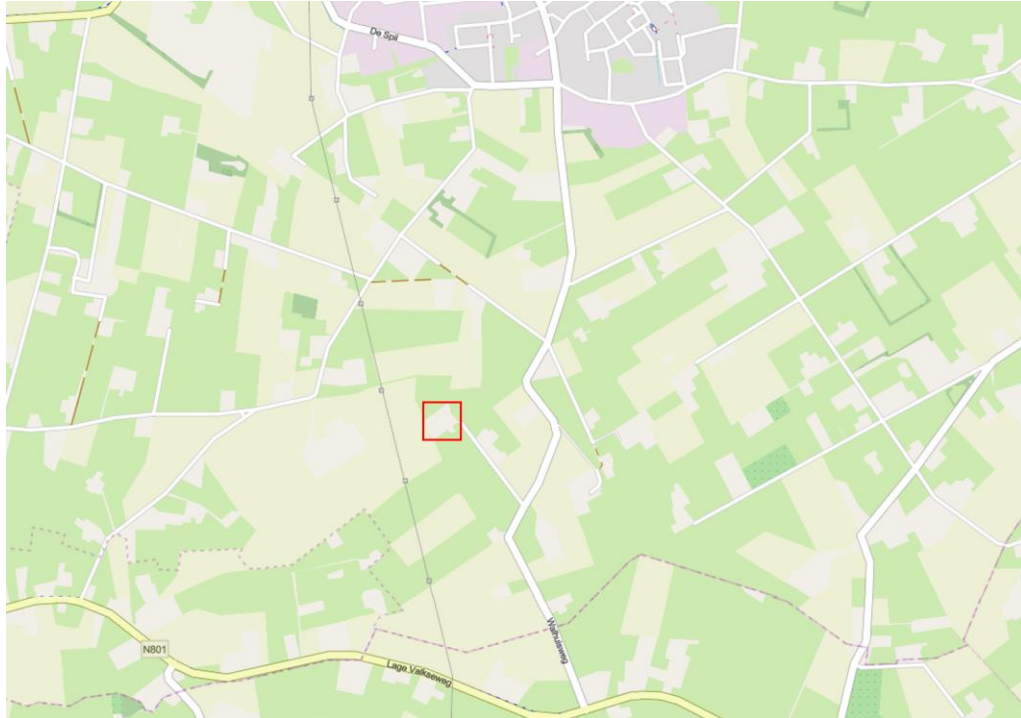

Figuur 2 De planlocatie (rood omkaderd) is gelegen aan de Walhuisweg 36 te Kootwijkerbroek (bron kaartmateriaal: arcgis.com).



Figuur 3 Fotografische indruk van de planlocatie en de directe omgeving hiervan. Van links na recht de schuur (A), kapschuur (B) en loods (E).

Funcieverandering en effecten

De beoogde ingrepen zijn permanent van karakter en betreft een Ruimte voor Ruimte project. De beoogde ontwikkelingen betreffen het saneren van de drie loodsen, de kapschuur en schuur en het realiseren van twee woningen. Hierbij blijft de woning en schuur ten westen hiervan behouden. Er zijn geen kapwerkzaamheden aan de (knot)bomen beoogd. Er vindt een functie verandering van agrarisch naar wonen plaats. Onderstaand volgt een korte opsomming van de ingrepen en effecten:

- saneren van drie loodsen, een kapschuur en schuur: algemene sloopwerkzaamheden en afvoer sloopmateriaal;
- verwijderen terreininrichting, waaronder gedeelte van het groen: graafwerkzaamheden, transport (afvoer) van materiaal en groen;
- egaliseren terrein: graafwerkzaamheden en grondtransport;
- realisatie nieuwbouw: algemene bouwwerkzaamheden;
- revitalisatie terrein en aanleg verharding: allerhande (straat- en hoveniers) werkzaamheden.

Methode

Dit oriënterend onderzoek verkent alle relevante vakgebieden met betrekking tot de Wet natuurbescherming. Hierbij wordt een beoordeling gegeven van de aanwezigheid van specifieke potentie voor beschermde flora en fauna op de planlocatie, de betekenis van de planlocatie voor de aanwezige soorten en de effecten van de voorgenomen ingrepen op de soorten. Dit onderzoek bestaat uit een veldbezoek en raadpleging van externe bronnen.

Veldbezoek

Het veldbezoek is een momentopname van de aanwezige flora en fauna. Tijdens het veldbezoek is de planlocatie nauwkeurig onderzocht, waarbij ook gelet werd op sporen en delen of restanten van planten en/of dieren. Het veldbezoek heeft plaatsgevonden op 9 september 2019 en is uitgevoerd door ing. C.J. Blom. De weersomstandigheden tijdens het veldbezoek waren; droog, 0/8 bewolkt, 15° Celsius en windkracht 0-1 (Bft).

Externe bronnen

Vaak zijn er al gegevens bekend over een planlocatie en de directe omgeving hiervan. Deze gegevens worden onder andere beheerd in rapporten en naslagwerken en door de Nationale Database Flora en Fauna (NDFD). Raadpleging van externe bronnen levert vaak nuttige aanvullende informatie op en biedt daarmee een vollediger beeld van de (mogelijk) aanwezige flora en fauna.

Wet natuurbescherming

Per 1 januari 2017 zijn drie voormalige wetten; de Flora- en faunawet samen met de Boswet en de Natuurbeschermingswet 1998, vervangen door de Wet natuurbescherming (Wnb). Bevoegdheden zijn met het ingaan van deze wet overgedragen van het rijk naar de provincie.

Algemene zorgplicht

In de Algemene zorgplicht (art. 1.11) wordt voorgeschreven dat nadelige gevolgen voor flora en fauna voorkomen moet worden. Het uitgangspunt van de Algemene zorgplicht is dat het doden, verwonden, verontrusten of beschadigen van flora en fauna wordt vermeden. Deze zorgplicht geldt voor iedereen.

(a) Soortenbescherming

De soortenbescherming is opgedeeld in de volgende beschermingsregimes: *Vogelrichtlijnsorten* (art. 3.1), *Habitatrichtlijnsorten* (art. 3.5) en *Andere soorten* (art. 3.10). Hierin worden ook rust- en voortplantingsverblijfplaatsen en het functioneel leefgebied beschermd. Bij negatieve effecten op soorten in de specifieke soortenbescherming geldt een ontheffingsplicht.

Van de verboden als bedoeld in *Andere soorten* art. 3.10 eerste lid kan door bevoegd gezag vrijstelling verleend worden voor het opzettelijk doden of vangen van individuen en voor het opzettelijk beschadigen of vernielen van vaste voortplantingsplaatsen of rustplaatsen voor bepaalde soorten.

In de verordening Ruimte van de provincie Gelderland is voor de volgende soorten vrijstelling opgenomen in het kader van ruimtelijke ontwikkelingen:

Tabel 1 *Vrijgestelde soorten in het kader van ruimtelijke ontwikkelingen in de provincie Gelderland.*

<i>Aardmuis</i>	<i>Gewone bosspitsmuis</i>	<i>Ondergrondse woelmuis</i>
<i>Bastaardkikker</i>	<i>Gewone pad</i>	<i>Ree</i>
<i>Bosmuis</i>	<i>Haas</i>	<i>Rosse woelmuis</i>
<i>Bruine kikker</i>	<i>Huisspitsmuis</i>	<i>Tweekleurige bosspitsmuis</i>
<i>Dwergmuis</i>	<i>Kleine watersalamander</i>	<i>Veldmuis</i>
<i>Dwergspitsmuis</i>	<i>Konijn</i>	<i>Vos</i>
<i>Egel</i>	<i>Meerkikker</i>	<i>Woelrat</i>

(b) Gebiedsbescherming

Naast de specifieke soortenbescherming kent Nederland ook gebiedsbescherming, waarbij bepaalde gebieden extra bescherming genieten. Het gaat hier hoofdzakelijk om Natura 2000-gebieden en het Natuurnetwerk Gelderland. In deze gebieden mogen in principe geen werkzaamheden binnen de grenzen uitgevoerd worden. Voor werkzaamheden in Natura 2000-

gebieden is bij mogelijke effecten een Voortoets vereist en binnen het Natuurnetwerk Gelderland geldt het 'nee, tenzij'-principe. In bepaalde gevallen dient er natuurcompensatie uitgevoerd te worden. Ten aanzien van Natura 2000-gebieden kunnen ook externe effecten als stikstofdepositie en licht- of geluidsuitstraling van invloed zijn. Ten aanzien van het Natuurnetwerk Gelderland geldt dat externe werking geen toetsingskader is. Bij negatieve effecten op beschermde natuurgebieden geldt een ontheffingsplicht.

(c) Houtopstanden

Houtopstanden onder de Wnb betreffen zelfstandige eenheden van bomen, boomvormers, struiken, hakhout of griend, met een oppervlakte van 1000 m² of meer, of een rijbeplanting met meer dan 20 bomen. Het is verboden een houtopstand geheel of gedeeltelijk te vellen of te doen vellen, met uitzondering van het periodiek vellen van griend- of hakhout, zonder voorafgaande melding daarvan bij gedeputeerde staten. Ingeval een houtopstand geheel of gedeeltelijk is geveld, dient deze binnen drie jaar herplant te worden.

Beoordeling (a) soortenbescherming

Op basis van het veldbezoek en de bureaustudie wordt per soortgroep besproken wat de potentie van de planlocatie en de directe omgeving daarvan is en welke effecten daarop te verwachten zijn ten gevolge van de beoogde ontwikkeling. Voor een aantal van de nationaal beschermde soorten (beschermingsregime 'Andere soorten') geldt vrijstelling in het kader van ruimtelijke ontwikkelingen (zie *soortenbescherming*). In de voorliggende beoordeling is specifiek gelet op de potentiële aanwezigheid van beschermde soorten waarvoor geen vrijstelling geldt c.q. soorten waarvoor een ontheffingsplicht noodzakelijk is.

Vaatplanten

In de directe omgeving van de planlocatie is het voorkomen van beschermde vaatplanten niet bekend (NDFF 2009-2019). Gedurende het veldbezoek zijn geen beschermde planten en/of sporen hiervan aangetroffen. Ter plaatse van de planlocatie is slechts sprake van inheemse of aangeplante kruiden zonder beschermde status. Enkele waargenomen soorten betreffen: akkerdistel, gewone paardenbloem, kamille, melganzevoet, perzikkruid en ijzerhard. Op de muren van de bebouwingen is geen (beschermde) muurvegetatie aangetroffen. Op en om het perceel zijn enkel solitaire bomenaanwezig als knotwilgen en zomereik.

De beoogde ontwikkeling leidt niet tot aantasting van beschermde en/of kwetsbare vegetatie. Beschermde planten stellen over het algemeen specifieke eisen aan hun milieu, zoals kalkhoudende schrale grond of stikstofarme blauwe graslanden. De planlocatie is een agrarisch perceel welke intensief wordt gebruikt. Gelet op de functie, ligging en het gebruik van het perceel in relatie tot de habitatpreferentie van kwetsbare en zeldzame soorten wordt de aanwezigheid hiervan niet verwacht. Daarnaast zijn beschermde planten niet aangetroffen gedurende het veldbezoek, waarmee negatieve effecten ten aanzien van beschermde vaatplanten derhalve kunnen worden uitgesloten.

Grondgebonden zoogdieren

Tijdens het veldbezoek zijn geen sporen aangetroffen van (beschermde) zoogdieren. In de omgeving is onder andere de aanwezigheid van de volgende soorten vastgesteld: bruine rat, das, egel, haas, huisspitsmuis, mol, ree, vos en wezel (Broekhuizen et al., 2016; NDFF 2009-2019). Voor de volgende soorten geldt dat deze beschermd zijn onder de Wet natuurbescherming en geen vrijstelling geldt in het kader van ruimtelijke ontwikkelingen: de das, rode eekhoorn en wezel.

Grondgebonden zoogdieren prefereren een leefomgeving waarin voldoende voedsel, rust- en voortplantingsmogelijkheden aanwezig zijn.

De rode eekhoorn leeft in loofbos, naaldbos, gemengd bos, parken, houtwallen en ook in tuinen. Op minstens 5 meter hoogte worden slaapnesten gebouwd in bomen. De planlocatie maakt geen deel uit van het leefgebied van de rode eekhoorn, doordat deze niet voldoet aan de habitatseisen van de soort.

De das leeft in gebieden die zowel hooggelegen als laaggelegen zijn en op korte afstand van elkaar liggen zoals kleinschalige akker- en weidelandschappen met voldoende bosjes, houtwallen, singels en heggen voor dekking. Belangrijk voor het habitat van de das is dat er voldoende voedselaanbod is, een goed vergraafbare grond en dat er in het gebied weinig verstoring is (BIJ12 kennisdocument Das, 2017). In de directe nabijheid van de planlocatie is geen dassenburcht waargenomen. Daarnaast zijn in de directe omgeving van de planlocatie beperkte groene structuren, houtsingels, open velden met kruidenrijke akkers, paarden weides en maisakkers aanwezig, waarin de das voedsel kan vinden. De aanwezigheid van de das kan derhalve worden uitgesloten.

De wezel leeft in uiteenlopende kleinschalige cultuurgebieden zoals gras- en akkerlanden, bossen of tuinen (Zoogdiervereniging wezel, 2019). In grootschalige akkerbouwgebieden komen ze ook relatief vaak voor, gezien ze in de gangen van knaagdieren kunnen schuilen. De wezel eet vooral woelmuizen en woelratten, sporadisch worden er vogels, eieren, insecten, kikkers en jonge konijnen gegeten. Als migratieroutes worden terreinen gebruikt met veel dekking biedende vegetatie, om zo uit het zicht te blijven van vijanden uit de lucht. De rustplaatsen van de wezel liggen in goed beschutte structuren, zoals een hooiberg, houtstapel, takkenhoop of hol van een ander dier. Gezien hun grootte en grotendeels ondergrondse leefwijze laten ze geen goed zichtbare sporen van aanwezigheid achter, tenzij de voortplantings- of rustlocatie zich bovengronds bevindt. In dat geval zijn er in de buurt van het nest kleine latrines met een stapel langwerpige en gevlochten bruine- tot loodgrijze keutels zichtbaar. Door het ontbreken van dergelijke sporen naast de aanwezige 'rommelhoekjes' en 'verstopplaatsen' en doordat de planlocatie geen groene structuren als, struiken, bosschages en houtwallen heeft, waarin de wezel kan nestelen, dekking zoeken, foerageren en/of kan gebruiken voor migratie, maakt het geen onderdeel uit van het essentieel leefgebied. Negatieve effecten derhalve worden uitgesloten.

Gelet op het gebruik van de locatie en de afwezigheid van gunstige migratieroutes in de directe omgeving van de locatie is het aannemelijk dat soorten van de *Habitatrichtlijn* en niet vrijgestelde *Andere soorten* niet op de locatie voorkomen. De planlocatie heeft enkel mogelijk een functie voor algemene soorten. Dit betreft met name bruine rat, egel en konijn. Dergelijke soorten zijn dermate opportunistisch dat in de directe omgeving voldoende vergelijkbaar habitat aanwezig is waar ze zich al dan niet tijdelijk kunnen ophouden. Bovendien geldt voor dergelijke algemene soorten vrijstelling in het kader van ruimtelijke ontwikkelingen. Op en rondom de planlocatie zijn geen holen, nesten of sporen aangetroffen die duiden op de aanwezigheid van beschermde zoogdiersoorten die buiten de Verordening uitvoering Wet natuurbescherming van de provincie vallen (zie Wnb art 3.10). Effecten op beschermde zoogdieren zijn uitgesloten.

Vleermuizen

Laanvormige bomenrijen, oude bomen met gaten en scheuren, (oude) gebouwen met kieren en spleten en/of structuurrijke groenelementen kunnen een functioneel onderdeel zijn van een vleermuishabitat (BIJ12 kennisdocument Gewone dwergvleermuis, 2017; Limpens et al., 1997; Dietz et al., 2011). In de omgeving is het voorkomen bekend van onder andere: gewone dwergvleermuis, gewone grootoorvleermuis, laatvlieger en rosse vleermuis (Broekhuizen et al., 2016; Limpens et al., 1997; NDFD 2009-2019). Onder de Wet natuurbescherming zijn alle in Nederland voorkomende vleermuizen als *Habitatrichtlijnsoorten* beschermd.

Op de planlocatie zijn geen voor vleermuizen geschikte boomholten aanwezig welke kunnen dienen als rust- en/of verblijfplaats. De te slopen bebouwing is nauwkeurig geïnspecteerd op de aan- dan wel afwezigheid van geschikte invliegopeningen. Alle gevels en daken van de betreffende bebouwing zijn gecontroleerd op eventuele openingen als open stootvoegen, kierende daklijsten, ontbrekende/scheefliggende pannen, ontbrekende specie en overige gevelafwerkingen die vleermuizen toegang kunnen verlenen tot een open dakruimte en/of spouwmuur.

De schuur (A) bestaat uit een houten betimmering en heeft een schuin dak met oranje en zwarte dakpannen en is niet geïsoleerd. Onder de houten betimmering zijn geen openkruipruimtes aanwezig welke geschikt zijn als rust- en verblijfplaats. De binnenzijde beschikt over houten balken (welke in theorie geschikt kunnen zijn voor grootoorvleermuizen), echter door het ontbreken van sporen, als uitwerpselen en vleugel resten van insecten en doordat de dakpannen niet volledig op elkaar aansluiten is er veel tocht aanwezig waardoor er geen stabiel microklimaat is en het niet geschikt is voor grootoorvleermuizen.

De open kapschuur (B) heeft een niet geïsoleerd golfplaten dak en is aan de zuidzijde volledig open en hierdoor ongeschikt voor vleermuizen.

De drie loodsen (C, D en E) zijn opgetrokken uit gemetselde muren en hebben een schuin golfplaten dak welke geïsoleerd is, echter door de afwezigheid van geschikte in- en uitvliegopeningen ontoegankelijk is. Wegens het ontbreken van geïsoleerde muren met spouw is het voor vleermuizen onmogelijk om in de bebouwing een geschikte rust- of verblijfplaats te vinden. Zo'n verblijfplaats moet voldoen aan een geschikt microklimaat, met een constante (lage) temperatuur, een hoge luchtvochtigheid en weinig invloed van weersomstandigheden. Het is uit te sluiten dat de bebouwing op de planlocatie gebruikt wordt door vleermuizen die in bebouwing leven, zoals gewone dwergvleermuis, laatvlieger en ruige dwergvleermuis.

Hoewel het uitgesloten is dat vleermuizen de planlocatie gebruiken als vaste rust- en/of verblijfplaats, bestaat de mogelijkheid dat vleermuizen de enkele solitaire bomen en rechte lijnen op planlocatie gebruiken als foerageergebied en/of vliegroute. Ten gevolge van de beoogde ontwikkeling worden deze niet aangetast. In de luwte van opgaande vegetatie of bebouwing kunnen vliegbewegingen en foerageactiviteiten van vleermuizen plaatsvinden. Vleermuizen jagen op insecten waarbij ze opportunistisch gebruik maken van een groot netwerk aan jachtgebieden. De omvang en het gebruik van een gebied alsmede de jachttechniek en prooien verschillen per soort. Gedurende het foerageren verspreiden vleermuizen zich diffuus over het landschap waarbij veelal gebruik wordt gemaakt van bosranden, bomenlanen, oeverzones of andere structuurrijke zones. Tijdens de werkzaamheden kunnen negatieve effecten optreden voor passerende en jagende vleermuizen in de directe omgeving als gevolg van lichtgebruik. Vleermuizen kunnen verblind en daardoor gedesoriëteerd raken als gevolg van felle verlichting. Sterk verlichte locaties worden gemeden door vleermuizen. Tijdens en na de beoogde ontwikkeling dient bij voorkeur geen verlichting te worden toegepast. Bij voorkeur de werkzaamheden uitvoeren tussen zonsopkomst en zonsondergang. Mocht verlichting noodzakelijk zijn wordt vleermuisvriendelijke verlichting geadviseerd.

Amfibieën

Tijdens het veldbezoek zijn geen amfibieën aangetroffen op de planlocatie. De planlocatie is verhard en wordt intensief gebruikt, waardoor veel verstoringen optreden. Amfibieën leven in zowel een aquatisch (m.n. lente/zomer) als een terrestrisch (m.n. herfst/winter) habitat. Beide habitatonderdelen dienen op korte afstand van elkaar te liggen. Op en om de planlocatie is geen oppervlaktewater aanwezig. In de omgeving, binnen een straal van 2 km, is de aanwezigheid bekend van de bastaardkikker en gewone pad (Creemers & Van Delft, 2009; NDFD 2009-2019). Voor deze soorten geldt dat deze niet beschermd zijn onder de Wet natuurbescherming en vrijstelling geldt in het kader van ruimtelijke ontwikkelingen. Het is niet uit te sluiten dat algemene soorten, zoals de gewone pad, gedurende de terrestrische (herfst/winter) periode voorkomen binnen de planlocatie. Deze dieren vallen echter onder de vrijstelling voor ruimtelijke ontwikkelingen (zie *Wet natuurbescherming*). Negatieve effecten op beschermde amfibieën zijn derhalve uitgesloten.

Reptielen

Reptielen worden niet verwacht op de planlocatie aangezien deze over het algemeen verbonden zijn aan structuurrijke en weinig verstoorde biotopen. In de omgeving, binnen een straal van 2 km, is geen aanwezigheid bekend van reptielen (Creemers & Van Delft, 2009; NDFD 2009-2019). Negatieve effecten op beschermde reptielen zijn derhalve uitgesloten.

Vissen

Op de planlocatie en binnen de invloedssfeer van de beoogde ontwikkeling bevindt zich geen oppervlaktewater. Negatieve effecten op (beschermde) vissen zijn uitgesloten.

Insecten, libellen en andere ongewervelden

Op de planlocatie zijn gedurende het veldbezoek geen (sporen en/of delen van) beschermde vlinders, libellen of andere ongewervelden aangetroffen. Op de planlocatie zijn geen plantensoorten aangetroffen die specifiek voor een beschermde ongewervelde een waardplant vormen. Ook is er geen sprake van oud hout, zure vennetjes of andere specifieke omstandigheden die duiden op de mogelijke aanwezigheid van beschermde insecten of andere ongewervelden. Negatieve effecten op de soortgroep zijn uitgesloten.

Vogels

Op de planlocatie en de directe omgeving hiervan zijn tijdens het veldbezoek de volgende soorten waargenomen: koolmees, houtduif, witte kwikstaart en zwarte kraai.

Vogels - Jaarrond beschermde nestlocaties (cat. 1 t/m 4)

Gedurende het veldbezoek zijn geen nesten en/of sporen als braakballen, plukplaatsen, horsten, hollen of uitwerpselen aangetroffen van soorten met een jaarrond beschermd leefgebied en/of nestlocatie. Er zijn geen nesten aangetroffen in de bomen op en rondom de planlocatie. De aanwezigheid van nesten van in bomen broedende soorten als buizerd, sperwer en ransuil kan uitgesloten worden. In de directe omgeving zijn waarnemingen bekend van de steenuil (NDFF, 2009-2019). De steenuil is een vogel die vooral te vinden is in cultuurlandschappen op erven van boerderijen of dorpsranden. Belangrijk is dat er voldoende afwisseling is van structuren als weides, met lange en korte vegetatie, bomen en bosschages, ruigtevegetaties, moestuinen, boomgaarden, etc. Binnen een korte afstand, van enkel 100 meters, moet genoeg nestgelegenheid zijn zoals boomholtes, nestkasten of nauwe ruimtes in bebouwingen. De drie loodsen (C, D en E) hebben heen nauwe openingen en/of openruimtes welke geschikt kunnen zijn als nestlocatie. Tevens is de ruimte tussen het dak en isolatie materiaal ontoegankelijk (figuur 4). De kapschuur (B) is voor een groot deel open en heeft geen nauwe ruimtes waartussen de steenuil kan nestelen, tevens is de ruimte op de houten balken beperkend. De schuur (A) heeft een open ruimte in het dak met houten balken. Mogelijk is dit geschikt als nestlocatie voor uilen als de steenuil of kerkuil echter zijn hier geen sporen van uitwerpselen en/of braakballen waargenomen. De steenuil en kerkuil zijn dermate plaatstrouw dat bij aanwezigheid van deze soorten meerdere sporen zichtbaar zouden zijn. Aanwezigheid van nesten van jaarrond beschermde uilen niet wordt verwacht.



Figuur 4 Tussen het dak en isolatie materiaal is geen open ruimte aanwezig.

Grote gele kwikstaart broedt langs stromende watergangen in dichte vegetatie langs natuurlijke oevers of in kunstwerken als bruggen of stuwen. Voor deze soort is binnen de planlocatie geen functioneel leefgebied aanwezig.

De huismus broedt vrijwel altijd bij menselijke bebouwing, en bouwt zijn nesten onder dakpannen tegen het isolerende dakbeschoot of in kieren in de muur. Hierbij moet er in de directe omgeving continu voedsel te vinden zijn in de vorm van zaden van grassen en onkruiden en larven van insecten. Daarnaast moet er beschutting nabij de foerageerlocaties, voldoende

jaarrond groene planten, plaatsen met stof en grind voor stofbaden en water voor waterbaden aanwezig zijn (BIJ12 kennisdocument Huismus, 2017). De drie loodsen hebben een schuin golfplaten dak welke mogelijk geschikt is als nestlocatie voor de huismus. Echter doordat de loodsen erg laag zijn, een golfplaten dak veelal zorgt voor opwarming en een dakgoot ontbreekt is het slechts suboptimaal als nestlocatie. Een belangrijke habitatseis voor een nestlocatie is de aanwezigheid van voldoende groenblijvende hagen, struiken en oppervlakte water, binnen een afstand van 10 m van het nest (BIJ12 kennisdocument Huismus, 2017). Door afwezigheid van groenblijvende structuren en water en het feit dat de huismus een standvogel is en buiten het broedseizoen niet verder dan 1 km van zijn nestlocatie komt, kan de aanwezigheid van de huismus worden uitgesloten. Van aantasting van functioneel leefgebied en nestlocaties van de huismus is derhalve geen sprake.

De gierzwaluw leeft evenals de huismus in de directe omgeving van mensen en broedt tevens als koloniebroeder in gevels en onder (pannen)daken (BIJ12 kennisdocument Gierzwaluw, 2017). De soort is vaak te vinden in woonwijken en is vrij zeldzaam in landelijk gebied. In de bebouwingen zijn geen openingen waargenomen die leiden naar een kruipruimte welke mogelijk geschikt kunnen zijn als nestlocatie. Tevens zijn de loodsen erg laag en hebben geen goede in- en uitvliegroute. Hierdoor kan de aanwezigheid van gierzwaluw op de planlocatie uitgesloten worden. Van overtreding van verbodsbepalingen ten aanzien van jaarrond beschermde nestlocaties en essentiële habitatonderdelen is geen sprake.

Vogels - Algemene broedvogels en categorie 5 (beschermde nestlocatie gedurende broedperiode en bij ecologisch zwaarwegende redenen)

De planlocatie voorziet in beperkt voedselaanbod en structuurrijke schuilgelegenheden voor algemene soorten. De struiken, bomen en bebouwing vormen voor algemene broedvogels zoals merel, duiven en kleine zangvogels geschikte nestlocaties. Gedurende het broedseizoen zijn de nesten en de functionele leefomgeving van voornoemde soorten beschermd. Het broedseizoen vangt aan onder bepaalde klimatologische omstandigheden en betreft indicatief de periode 15 maart t/m 15 juli. Ten aanzien van algemene broedvogels en categorie 5 soorten kunnen de werkzaamheden worden opgestart buiten het broedseizoen en/of na het ongeschikt maken van de planlocatie. Indien de beoogde werkzaamheden in het broedseizoen worden opgestart dient de locatie voorafgaand aan de werkzaamheden geïnspecteerd te worden door een ter zake deskundige.

Beoordeling (b) gebiedsbescherming

De planlocatie maakt geen deel uit van een beschermd gebied en/of locatie betreffende: Natura 2000 en het Natuurnetwerk Gelderland. Op een afstand van 3,5 km ligt het Natura 2000-gebied 'Veluwe' (figuur 5). Op een afstand van 3,2 km ligt het Natuurnetwerk Gelderland (figuur 6).

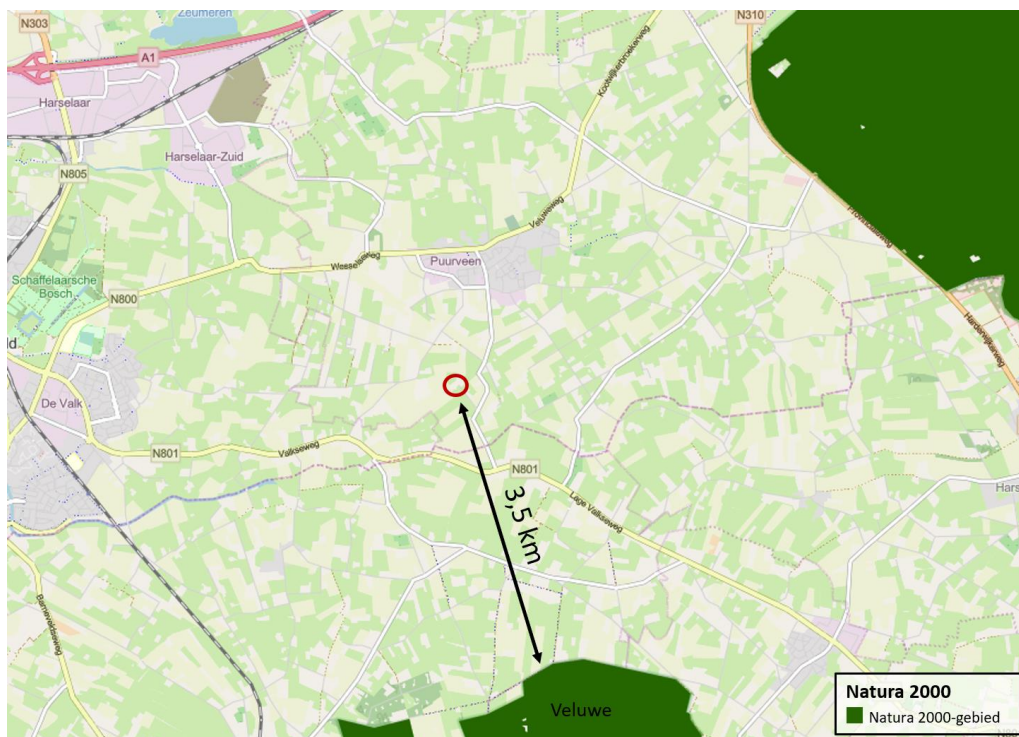

Figuur 5 De planlocatie ligt op een afstand van 3,5 km tot het Natura 2000-gebied 'Veluwe' (bron: nationaal Georegister PDOK).

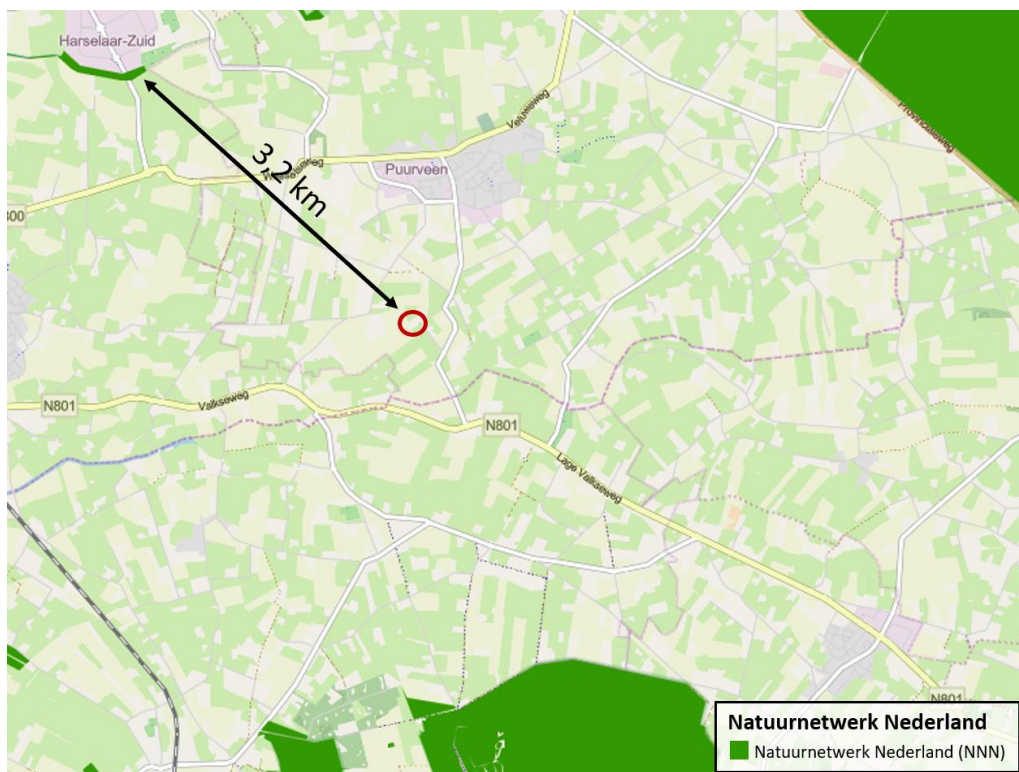

Figuur 6 De planlocatie ligt op een afstand van circa 3,2 km tot het Natuurnetwerk Nederland/Gelderland/Brabant (bron: nationaal Georegister PDOK).

Ondanks dat de beoogde ontwikkeling buiten een beschermd gebied uitgevoerd wordt, kunnen er nog steeds effecten optreden. Voor een aantal effecten (trillingen, geluid, optische verstoring etc.) geldt dat de afstand tot de omliggende Natura 2000-gebieden per definitie te groot is. Ten aanzien van het Natuurnetwerk Gelderland geldt dat externe werking geen toetsingskader is. Een toename in stikstofdepositie kan een negatief effect sorteren op kwetsbare en gevoelige habitattypen. De beoogde ontwikkeling betreft de sanering van de drie loodsen, kapschuur en schuur en de realisatie van twee woningen, wat leidt tot een zeer beperkte toename in het aantal verkeersbewegingen. De nieuwbouw zal met hogere isolatiewaarden en hoogrenderende stookinstallaties een relatief lage stikstofuitstoot hebben. Ten opzichte van de huidige situatie, waarin de functie agrarisch is, wordt verwacht dat er in de nieuwe situatie sprake zal zijn van een afname in stikstofemissie op het perceel. Mogelijk zijn er wel tijdelijke projecteffecten. Gezien de afname in stikstofemissie en de afstand tot Natura 2000-gebieden (3,5 km) worden geen negatieve gevolgen voor relevante Natura 2000-gebieden verwacht. Door de uitspraak van de Raad van State (d.d. 29 mei 2019) is het (beperkt) mogelijk om plannen/projecten op korte termijn door te laten gaan. Dit wordt onderschreven in de 'Factsheet Woningbouwplannen, stikstof en Natura 2000-gebieden' (Ministerie van Binnenlandse Zaken, juli 2019). Uit goede motivering of herberekening van de stikstofdepositie moet dan blijken:

Dat er geen enkele toename van stikstofdepositie wordt verwacht, bijvoorbeeld vanwege de grote afstand tot Natura 2000-gebieden óf:

- Dat door toename van depositie de kritische depositiewaarden niet worden overschreden; dit is met name het geval wanneer de Natura 2000-gebieden weinig gevoelig zijn of wanneer de stikstofuitstoot uit andere bronnen relatief klein is, óf:
- Dat door (aanpassing van) plannen of projecten de emissies van stikstofoxiden en/of ammoniak juist afnemen waardoor effecten op Natura 2000-gebieden kunnen worden uitgesloten.

Blom Ecologie B.V. adviseert om projecten die kunnen leiden tot een (tijdelijke) toename van de uitstoot van stikstofoxiden of ammoniak te beoordelen met de nieuwe versie van de AERIUS Calculator. Doel daarvan is vast te stellen of significante effecten kunnen worden uitgesloten.

Beoordeling (c) houtopstanden

Houtopstanden onder de Wnb betreffen zelfstandige eenheden van bomen, boomvormers, struiken, hakhout of griend, met een oppervlakte van 1000 m² of meer, of een rijbeplanting met meer dan 20 bomen. Het is verboden een houtopstand geheel of gedeeltelijk te vellen of te doen vellen, met uitzondering van het periodiek vellen van griend- of hakhout, zonder voorafgaand melding te doen bij gedeputeerde staten. Ingeval een houtopstand geheel of gedeeltelijk is geveld, dient deze binnen drie jaar herplant te worden. Het vellen van houtopstanden is niet meldingsplichtig in het kader van de Wnb als het één van de volgende typen houtopstanden betreft:

- a) houtopstanden binnen de bij besluit van de gemeenteraad vastgestelde grenzen van de bebouwde kom;
- b) houtopstanden op erven of in tuinen;
- c) fruitbomen en windschermen om boomgaarden;
- d) naaldbomen, kennelijk bedoeld om te dienen als kerstbomen, indien niet ouder dan twintig jaar;
- e) kweekgoed;
- f) uit populieren of wilgen bestaande: (1) wegbeplantingen, (2) beplantingen langs waterwegen en/of (3) eenrijige beplantingen langs landbouwgronden;
- g) het dunnen van een houtopstand;
- h) uit populieren, wilgen, essen of elzen bestaande beplantingen die kennelijk zijn bedoeld voor de productie van houtige biomassa, indien zij: (1) ten minste eens per tien jaar worden geoogst, (2) bestaan uit minstens tienduizend stoven per hectare per beplantingseenheid, zijnde een aaneengesloten beplanting die niet wordt doorsneden door onbeplante stroken breder dan twee meter, en (3) zijn aangelegd na 1 januari 2013.

Er zijn geen kapwerkzaamheden beoogd op de planlocatie. Mochten er toch kapwerkzaamheden op de planlocatie plaatshebben, vallen deze onder type b en f. Het kappen/verwijderen van houtopstanden op de planlocatie is derhalve niet meldingsplichtig in het kader van de Wet natuurbescherming.

Naast het landelijk en provinciaal beleid waar deze beoordeling op wordt getoetst hebben gemeenten hebben vaak een eigen beleid omtrent het kappen dan wel vellen van bomen en struiken. Dit is vaak opgenomen in een Algemene Plaatselijke Verordening (APV). Gemeentelijke Verordeningen mogen niet strijdig zijn met landelijk/provinciaal beleid. Het is derhalve aanbevelingswaardig om in de voorbereidende fase de bepalingen in de APV af te stemmen met de gemeente om conflicterende situaties in een later stadium te voorkomen.

Conclusies

Samenvatting

(a) Soortenbescherming

De planlocatie heeft geen essentiële betekenis voor beschermde soorten. De planlocatie is mogelijk geschikt leefgebied voor algemene zoogdieren, foeragerende vleermuizen, amfibieën, insecten en broedvogels welke niet beschermd zijn (behoudens de Algemene zorgplicht) onder de Wet natuurbescherming.

(b) Gebiedsbescherming

De planlocatie maakt geen onderdeel uit van een Natura 2000-gebied of het Natuurnetwerk Gelderland. Gelet op de aard van de werkzaamheden, de afstand tot de gebieden en de beoogde situatie is van externe werking op omliggende Natura 2000-gebieden geen sprake. Mogelijk is er sprake van een (tijdelijk) toename van stikstof en/of ammoniak hiervoor wordt het uitvoeren van een berekening met de nieuwe versie van de AERIUS Calculator (2019) geadviseerd. Een Voortoets en/of 'nee, tenzij'-toets is niet noodzakelijk.

(c) Houtopstanden

Op de planlocatie zijn geen houtopstanden aanwezig waarvoor bij kap een meldingsplicht geldt in het kader van de Wet natuurbescherming.

Tabel 2 Overzicht van de functie van het plangebied voor beschermde flora en fauna en ook de verwachte effecten naar aanleiding van de beoogde ingrepen en de eventueel daarop te nemen vervolgstap.

Legenda	vaatplanten	grondgebonden zoogdieren	vleermuizen	amfibieën	reptielen	vissen	broedvogels (a)	broedvogels (j)
Soortenbescherming								
- = ongeschikt								
+ = geschikt								
n (nee)/ j (ja) / m (maatregelen)								
Geschikt habitat <i>Vogelrichtlijnsoort</i>							+	+/-
Geschikt habitat <i>Habitatrichtlijnsoort</i>	-	-	+/-	-	-	-		
Geschikt habitat <i>Andere soort</i>	-	+/-		+/-	-	-		
Soortspecifiek onderzoek noodzakelijk	n	n	n	n	n	n	n	n
Gebiedsbescherming								
	afstand	effecten		nader onderzoek				
Natura 2000	3,5 km	geen		n.v.t.				
Natuurnetwerk Gelderland	3,2 km	geen		n.v.t.				
Houtopstanden								
	aanwezig	kap		melding				
Struiken	nee	nee		n.v.t.				
Bomen	ja	nee		n.v.t.				

Uitvoerbaarheid

De beoogde ontwikkeling leidt niet tot aantasting van beschermde natuurwaarden en/of beschermde gebieden. Voorafgaand aan de werkzaamheden wordt het maken van een

beoordeling middels een Aeries-berekening geadviseerd om de (tijdelijke) projecteffecten inzichtelijk te maken. Tijdens de uitvoering van de werkzaamheden dient rekening te worden gehouden met de (mogelijke) aanwezigheid van foeragerende vleermuizen en algemene broedvogels. Voor deze soorten dienen eventueel maatregelen te worden getroffen om effecten te voorkomen. De aanwezigheid van beschermde soorten en hun leefgebied vormen geen bezwaar voor de beoogde ontwikkeling (vrijstellingsbesluit).

Conclusie

De beoogde ontwikkeling leidt, mits enkele algemene maatregelen worden getroffen ten aanzien van de Algemene zorgplicht en algemene broedvogels, niet tot overtreding van de Wet natuurbescherming. De conclusie is dan ook dat de ontwikkeling aan de Walhuisweg 36 te Kootwijkerbroek uitvoerbaar is zoals bepaald in de Wro (art. 3.1.6 Bro).

Vervolgstappen

Gezien het ontbreken van beschermde soorten dient er geen aanvullend onderzoek te worden uitgevoerd.

- Het opstellen van een Aeries-berekening om het projecteffect stikstofdepositie inzichtelijk te maken.

Bij het uitvoeren van de beoogde ontwikkeling vinden er geen overtredingen plaats in het kader Wet natuurbescherming, indien onderstaande maatregelen in acht genomen worden.

Te treffen maatregelen

- Tijdens de werkzaamheden moet voorzichtig worden gehandeld met alle voorkomende flora en fauna (Algemene zorgplicht).
- Wanneer ondanks zorgvuldig handelen, onderzoek en advies schade lijkt te ontstaan voor beschermde flora en fauna, dient direct contact opgenomen te worden met een ter zake deskundige.
- Alle aanwezige vegetatie of bodemmateriaal (takken, stronken) gefaseerd verwijderen. Dit om bodembewonende dieren de kans te bieden in de nabijgelegen omgeving een ander leefgebied te benutten.
- Er wordt gelegenheid gegeven aan dieren, die tijdens de werkzaamheden worden gevonden, te vluchten of zich te verplaatsen naar een schuilplaats buiten het bereik van de werkzaamheden.
- De planlocatie tijdens de werkzaamheden en in de nieuwe situatie bij voorkeur niet verlichten en de werkzaamheden in de periode april-oktober tussen zonsopgang en zonsondergang uitvoeren (buiten schemerperiodes). Mocht verlichting noodzakelijk zijn hierbij een vleermuisvriendelijke verlichtingswijze toepassen (amberkleurig licht, lichtbundel nederwaarts richten, toepassen geconvergeerde lichtbundel).
- De werkzaamheden opstarten/uitvoeren buiten het broedseizoen van vogels (medio maart t/m medio juli). Als de werkzaamheden in het broedseizoen worden uitgevoerd dient voor de aanvang door een ter zake deskundig gecontroleerd te worden of er broedvogels aanwezig zijn. E.e.a. op aanwijzing van deskundige. Als dit niet mogelijk is dienen de potentiële nestlocaties buiten het broedseizoen ongeschikt gemaakt te worden.

Literatuur

- BIJ12, 2017. Kennisdocument Gewone dwergvleermuis *Pipistrellus pipistrellus*, versie 1.0. Publicatie: BIJ12, Utrecht.
- BIJ12, 2017. Kennisdocument Gierzwaluw *Apus apus*, versie 1.0. Publicatie: BIJ12, Utrecht.
- BIJ12, 2017. Kennisdocument Huismus *Passer domesticus*, versie 1.0. Publicatie: BIJ12, Utrecht.
- Broekhuizen, S., K. Spoelstra, J.B.M. Thissen, K.J. Canters & J.C. Buys (redactie) 2016. Atlas van de Nederlandse zoogdieren. – Natuur van Nederland 12. Naturalis Biodiversity Center & EIS Kenniscentrum Insecten en andere ongewervelden, Leiden.

Creemers, R.C.M & J.J.C.W. van Delft (RAVON) (redactie), 2009. De amfibieën en reptielen van Nederland. -Nederlandse fauna 9. Nationaal Natuurhistorisch Museum Naturalis, European Invertebrate Survey - Nederland, Leiden.

Diepenbeek, A., 1999. Veldgids Diersporen. KNNV Uitgeverij 5e druk 2015, Zeist.

Dietz, C., O. von Helversen, D. Nill & P.H.C. Lina, 2011. Vleermuizen: alle soorten van Europa en Noordwest-Afrika: biologie, kenmerken en bedreigingen. Tirion Natuur, Utrecht.

Limpens, H., K. Mostert & W. Bongers, 1997. Atlas van de Nederlandse vleermuizen. Onderzoek naar verspreiding en ecologie. KNNV Uitgeverij, Utrecht.

Geraadpleegde websites

www.arcgis.com
www.bij12.nl
www.nationaalgeoregister.nl
www.natura2000.eea.europa.eu
www.ndff.nl
www.ravon.nl
www.ruimtelijkeplannen.nl
www.synbiosys.alterra.nl
www.verspreidingsatlas.nl
www.vleermuisprotocol.nl
www.wilde-planten.nl
www.zoogdiervereniging.nl

We hopen u met deze rapportage voldoende te hebben geïnformeerd. Mochten er desondanks vragen zijn kunt u vrijblijvend contact opnemen.

Met vriendelijke groet,



Blom Ecologie B.V.,
Ing. G. Fairhurst
Auteur



Blom Ecologie B.V.,
ir. ing. K.J. Rebergen
Collegiale toets

Bijlage 1 Fotografische impressie

© BLOM ECOLOGIE B.V.
ZANDWEG 46A - 4181 PM WAARDENBURG

Niets uit deze rapportage mag zonder schriftelijke toestemming van de opdrachtgever en Blom Ecologie B.V. worden gebruikt door derden. Onder gebruik worden alle vormen van kopie, openbaarmaking en elke andere toepassing begrepen. Deze rapportage mag alleen gebruikt worden voor het doel waarvoor het is samengesteld.

Blom Ecologie B.V. is niet aansprakelijk voor schade die voortkomt uit toepassing van de resultaten van werkzaamheden en/of gegevens verkregen van Blom Ecologie B.V.

Bijlage 1 **Fotografische impressie**



Figuur 1 De planlocatie is gelegen aan de Walhuisweg 36 te Kootwijkerbroek en bestaat uit een agrarisch perceel met een woning, twee schuren en kapschuur en drie loodsen.



Figuur 2 De houten schuur met een schuin dakpannen dak welke gesaneerd zal worden.



Figuur 3 De kleine loods opgetrokken uit gemetselde muren met golfplaten dak en daaronder een dakgoot.



Figuur 4 De knotwilgen lang de planlocatie.