

AGROM

T.a.v. Dhr. P. de Vries

Spaarndamseweg 120 A14

2021 KA Haarlem

Datum 5 april 2019
Kenmerk BE/2019/180/r
Uw kenmerk Email d.d. 14 maart 2019
Auteur(s) S. Schuurin
Collegiale toets T.W.D. Schrader

BLOM ECOLOGIE B.V.
ADVIES & ONDERZOEK

Zandweg 46

4181 PM Waardenburg

t 0418 820 288

e info@blomecologie.nl

i www.blomecologie.nl

KvK 67221904

BTW 856882999B01

IBAN NL21RABO0314240683

Oriënterend onderzoek naar beschermde flora en fauna aan de Groen van Prinstererlaan 2 te Barneveld

Aan de Groen van Prinstererlaan 2 te Barneveld is een woning gesitueerd. De initiatiefnemer is voornemens de bestaande woning op de planlocatie te saneren ten behoeve van de uitbreiding van de naastgelegen kerk. Deze uitbreiding wordt tegen het huidige kerkgebouw aan gebouwd. Het kerkgebouw blijft verder in huidige staat behouden. Verderop op het perceel wordt een nieuwe woning gerealiseerd. Het bestemmingsplan voorziet niet in deze ontwikkeling en dient derhalve te worden gewijzigd.

De beoogde ontwikkeling heeft mogelijk een negatief effect op beschermde flora en fauna en/of beschermde natuurgebieden. Ten behoeve van de ontwikkeling geldt de wettelijke verplichting onderzoek te verrichten naar de aanwezigheid van beschermde flora en fauna en de mogelijk effecten van de ruimtelijke ingreep daarop. Middels voorliggende ecologische quickscan is de (potentiële) aanwezigheid van beschermde flora en fauna en de betekenis van het plangebied voor deze soorten in kaart gebracht.

AgROM begeleidt de ruimtelijke ontwikkeling en heeft Blom Ecologie B.V. verzocht het plangebied te onderzoeken op aanwezigheid van beschermde flora en fauna.

Onderzoeksdoel

Middels dit oriënterend onderzoek worden de volgende onderzoeksvragen beantwoord:

- Is het bestemmingsplan dat wordt opgesteld voor het project zoals hiervoor omschreven uitvoerbaar zoals het bepaalde in de Wro (artikel 3.1.6 Bro)?
- Welke, krachtens de Wet natuurbescherming, beschermde flora en fauna zijn (potentieel) aanwezig in het plangebied?
- Welke negatieve effecten treden op voor (potentieel) aanwezige flora en fauna als gevolg van de beoogde ruimtelijke ingreep?
- Heeft de beoogde ruimtelijke ingreep een negatief effect op het de instandhoudingsdoelen van Natura 2000-gebieden of de wezenlijke kenmerken en waarden van Natuurnetwerk Nederland?

Planlocatie

De planlocatie is gelegen aan de Groen van Prinstererlaan 2 te Barneveld. De woning en kerk op de planlocatie zijn opgetrokken uit gemetselde muren met spouw en zadeldak met dakpannen. Aan de kerk is een hoge kloktoren gebouwd. In de tuin zijn een gazon, beukhaag en enkele bomen en struiken aanwezig. In bijlage 1 zijn een aantal foto's opgenomen die een impressie geven van de planlocatie en de directe omgeving hiervan.

De directe omgeving van de planlocatie wordt gekenmerkt door een suburbane omgeving met vrijstaande woningen, tuinen en wegen. Ca. 1,5 km ten westen van de planlocatie ligt de snelweg A30, 14,5 km ten noorden het randmeer Nuldernauw.

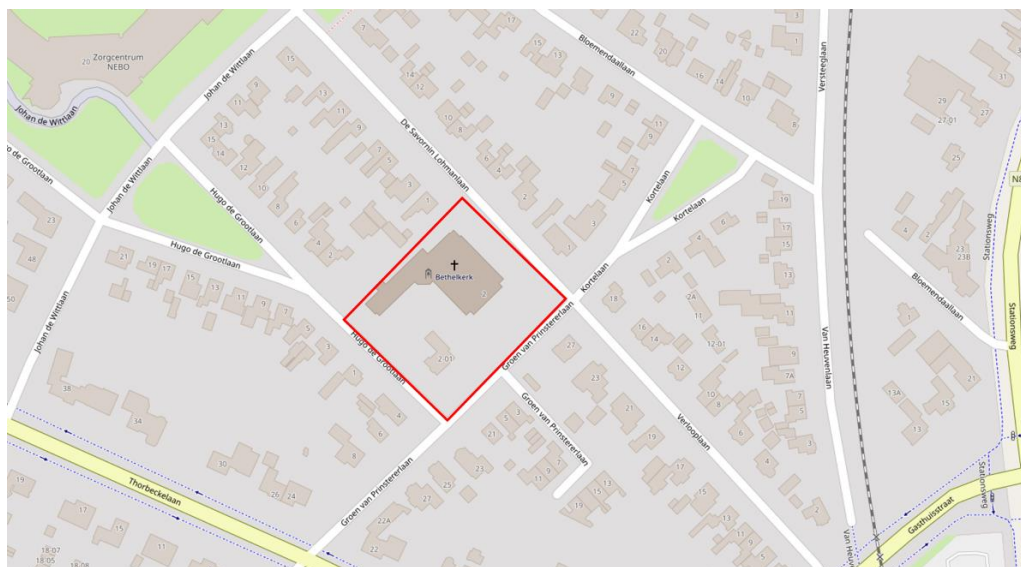

Figuur 1 De planlocatie (rood omkaderd) is gelegen aan de Groen van Prinstererlaan 2 te Barneveld (bron: arcgis.com).

Functieverandering en effecten

De beoogde ingrepen zijn permanent van karakter. De beoogde ingrepen betreffen het saneren van de woning en uitbreiding van naastgelegen kerk. Functieverandering van agrarisch naar wonen. Onderstaand volgt een korte opsomming van de ingrepen en effecten:

- saneren van woning: algemene sloopwerkzaamheden en afvoer sloopmateriaal;
- verwijderen terreininrichting, waaronder gedeelte van het groen: graafwerkzaamheden, transport (afvoer) van materiaal en groen;
- terrein bouwrijp maken: aanbrengen puinbed, aanleg nutsvoorzieningen e.d.;
- egaliseren terrein: graafwerkzaamheden en grondtransport;
- realisatie nieuwbouw: algemene bouwwerkzaamheden;
- revitalisatie terrein en aanleg verharding: allerhande (straat- en hoveniers)werkzaamheden;

Alle thans aanwezige (ecologische) functies van de planlocatie komen geheel of deels te vervallen. Negatieve effecten die op kunnen treden voor beschermde soorten zijn: vernietiging en/of afname van geschikt leefgebied (permanent of tijdelijk) en opzettelijke verstoring (tijdelijk).

Methode

Dit oriënterend onderzoek verkent alle relevante vakgebieden met betrekking tot de Wet natuurbescherming. Hierbij wordt een beoordeling gegeven van de aanwezigheid van de specifieke potentie voor beschermde flora en fauna in het plangebied, de betekenis van het plangebied voor de aanwezige soorten en de effecten van de voorgenomen ingrepen op de soorten. Dit onderzoek bestaat uit een veldbezoek en raadpleging van externe bronnen.

Veldbezoek

Het veldbezoek is een momentopname van de aanwezige beschermde flora en fauna. Tijdens het veldbezoek is het plangebied nauwkeurig onderzocht waarbij ook gelet werd op sporen en delen of restanten van planten en/of dieren. Het veldbezoek heeft plaatsgevonden op 25 maart 2019. De weersomstandigheden tijdens het veldbezoek waren; droog, 8/8 bewolkt, 10° Celsius en windkracht 3-4 (Bft.).

Externe bronnen

Vaak zijn er al gegevens bekend over een plangebied en de directe omgeving hiervan. Deze gegevens worden onder andere beheerd in rapporten en naslagwerken en door het Natuurloket (www.natuurloket.nl). Raadpleging van externe bronnen levert vaak nuttige aanvullende informatie op en daarmee een vollediger beeld van de (mogelijk) aanwezige flora en fauna.

Wet natuurbescherming

Per 1 januari 2017 vervangt de Wet natuurbescherming (Wnb) drie voormalige wetten; de Flora- en faunawet samen met de Boswet en de Natuurbeschermingswet 1998. Bevoegdheden zijn met deze wet overgedragen van het rijk naar de provincie.

Algemene zorgplicht

In de Algemene zorgplicht (art. 1.11) wordt voorgeschreven dat nadelige gevolgen voor flora en fauna voorkomen moet worden. Het uitgangspunt van de Algemene zorgplicht is dat het doden, verwonden, verontrusten of beschadigen van flora en fauna wordt vermeden. Deze zorgplicht geldt voor iedereen.

Soortenbescherming

De soortenbescherming is opgedeeld in de volgende beschermingsregimes: Vogelrichtlijnsoorten (art. 3.1), Habitatrichtlijnsoorten (art. 3.5) en andere soorten (art. 3.10). Hierin worden ook rust- en voortplantingsverblijfplaatsen en het functioneel leefgebied beschermd.

Gebiedsbescherming

Naast de specifieke soortenbescherming kent Nederland ook gebiedsbescherming, waarbij bepaalde gebieden extra bescherming verdienen. Het gaat hier hoofdzakelijk om Natura 2000-gebieden, het Natuurnetwerk Nederland en Belangrijke Weidevogelgebieden. In deze gebieden mogen in principe geen werkzaamheden binnen de grenzen uitgevoerd worden. Voor werkzaamheden in Natura 2000-gebieden is bij mogelijke effecten een Voortoets vereist en binnen het Natuurnetwerk Nederland geldt het 'nee, tenzij'-principe. In bepaalde gevallen dient er natuurcompensatie uitgevoerd te worden. Ten aanzien van Natura 2000-gebieden kunnen ook externe effecten als stikstofdepositie en lichtuitstraling van invloed zijn.

Bij negatieve effecten op beschermde natuurgebieden en bij negatieve effecten op alle soorten in de specifieke soortenbescherming geldt een ontheffingsplicht. Van de verboden als bedoeld in artikel 3.10 eerste lid kan door bepaalde provincies vrijstelling verleend worden voor het opzettelijk doden of vangen en voor het opzettelijk beschadigen of vernielen van vaste voortplantingsplaatsen of rustplaatsen voor bepaalde soorten. In de verordening Ruimte van de provincie Gelderland is voor de volgende soorten vrijstelling opgenomen in het kader van ruimtelijke ontwikkelingen:

Tabel 1 Vrijgestelde soorten in het kader van ruimtelijke ontwikkelingen in de provincie Gelderland.

<i>Aardmuis</i>	<i>Gewone bosspitsmuis</i>	<i>Ondergrondse woelmuis</i>
<i>Bastaardkikker</i>	<i>Gewone pad</i>	<i>Ree</i>
<i>Bosmuis</i>	<i>Haas</i>	<i>Rosse woelmuis</i>
<i>Bruine kikker</i>	<i>Huisspitsmuis</i>	<i>Tweekleurige bosspitsmuis</i>
<i>Dwergmuis</i>	<i>Kleine watersalamander</i>	<i>Veldmuis</i>
<i>Dwergspitsmuis</i>	<i>Konijn</i>	<i>Vos</i>
<i>Egel</i>	<i>Meerkikker</i>	<i>Woelrat</i>

Beoordeling

Op basis van de bureaustudie en veldonderzoek wordt per soortgroep besproken wat de potentie van de planlocatie en de invloedssfeer daarvan is en welke effecten daarop te verwachten zijn. Voor een aantal van de nationaal beschermde soorten (beschermingsregime 'andere soorten') geldt per definitie vrijstelling in het kader van ruimtelijke ontwikkelingen (zie voorgaande alinea). In de voorliggende beoordeling is specifiek gelet op de functie en/of aanwezigheid van beschermde soorten waarvoor geen vrijstelling geldt c.q. ontheffingsplicht noodzakelijk is.

Vaatplanten

In de directe omgeving van de planlocatie komen voor zover bekend geen beschermde planten voor (NDFP, 2009-2019). Gedurende het veldbezoek zijn geen beschermde planten en/of sporen en delen hiervan aangetroffen. Ter plaatse van de planlocatie is slechts sprake van inheemse of aangeplante vaatplanten zonder beschermde status. Enkele waargenomen soorten betreffen: conifeer, duindoorn, haagbeuk, hondsdraf, hortensia, klimop, klimroos, laurier, magnolia, rododendron, sleedoorn en taxus.

De beoogde ontwikkelingen leiden niet tot aantasting van beschermde en/of kwetsbare vegetatie. Beschermde planten stellen over het algemeen specifieke eisen aan hun milieu, zoals kalkhoudende schrale grond, of stikstofarme blauwe graslanden. Het plangebied bestaat uit een kerk, woning en tuin met hoog onderhoudsbeeld. Gelet op de functie, ligging en het gebruik van het perceel in relatie tot de habitatpreferentie van kwetsbare en zeldzame soorten wordt de aanwezigheid hiervan niet verwacht. Daarnaast zijn beschermde planten niet aangetroffen gedurende het veldbezoek, waarmee negatieve effecten ten aanzien van beschermde vaatplanten derhalve kunnen worden uitgesloten.

Zoogdieren

Zoogdieren prefereren een leefomgeving waarin voldoende voedsel, rust- en voortplantingsmogelijkheden aanwezig zijn. In de omgeving is onder andere de aanwezigheid van de volgende soorten vastgesteld: boommarter, bosmuis, bruine rat, bunzing, eekhoorn, egel, haas, huismuis, huisspitsmuis, konijn, mol, ree, rosse woelmuis, veldmuis en woelrat (NDFP, 2009-2019). Voor de boommarter, bunzing en eekhoorn geldt dat deze beschermd zijn onder de Wet natuurbescherming en geen vrijstelling geldt in het kader van ruimtelijke ontwikkelingen.

Tijdens het veldbezoek zijn geen sporen aangetroffen van (beschermde) zoogdieren.

Eekhoorns leven in loofbos, naaldbos of gemengd bos maar ook in tuinen, parken en houtwallen in de buurt van bos (Zoogdierversamenleving eekhoorn, 2019). Het stapelvoedsel bestaat uit zaden en noten. Eekhoorns bouwen op minstens 5 m hoogte slaapnesten in bomen, in de voortplantingsperiode bouwt het vrouwtje een groter kraamnest. Op en rondom de planlocatie zijn geen nestbomen (vaste rust- en verblijfplaatsen) van rode eekhoorn aangetroffen. Gelet op de inrichting van de directe omgeving en de potentie voor rode eekhoorn is het uitgesloten dat de planlocatie een relevante functie heeft voor de soort gedurende het foerageren, migreren en sociale interactie. De beoogde ontwikkeling leidt niet tot een afname van geschikt leefgebied of aantasting van nestlocaties van de rode eekhoorn.

Bossen van allerlei typen en leeftijden zijn uitstekende leefgebieden voor boommarters. De rust- en nestplaatsen zijn vaak aanwezig in boomholten, holen gemaakt door andere dieren of onder takkenbossen. De soort komt ook voor in stadsparken met voldoende (oude) bomen en vakantiehuizen of schuren in of aan de rand van natuurgebieden (Zoogdierversamenleving boommarter, 2019). Binnen het plangebied komen geen oude bomen voor met holtes die geschikt zijn voor de verblijfplaats van de boommarter. De aanwezige bomen staan ver uit elkaar en er is weinig beschutting aanwezig. Derhalve is er geen functioneel leefgebied voor de boommarter aanwezig. De aanwezigheid van de boommarter is uitgesloten.

De bunzing komt in allerlei landschapstypen voor, maar lijkt een voorkeur te hebben voor kleinschalig landschap met voldoende schuilmogelijkheden en water in de nabijheid. In bebouwde omgeving met voldoende groen kan de bunzing ook voorkomen, waar hij 's winters in schuurtjes, kelders of hoozolders beschutting zoekt tegen de kou. Het voedsel bestaat vooral uit kleine zoogdieren zoals (woel-)muizen en ratten, maar ook bessen en ander fruit (Zoogdierverseniging handleiding kleine marters, 2017). Door verharding en aanwezig verkeer is de directe omgeving van het plangebied suboptimaal voor de bunzing. Bovendien is de woning volledig afgesloten, waardoor deze niet toegankelijk is. De aanwezigheid van de bunzing kan derhalve worden uitgesloten.

De planlocatie heeft enkel mogelijk een functie voor algemene soorten. De aanwezige struiken bieden schuilgelegenheid aan egels en diverse muizensoorten. Dergelijke soorten zijn dermate opportunistisch dat in de directe omgeving voldoende vergelijkbaar habitat aanwezig is waar ze zich al dan niet tijdelijk kunnen ophouden. Bovendien geldt voor dergelijke algemene soorten vrijstelling in het kader van ruimtelijke ontwikkelingen. Op en rondom de planlocatie zijn geen holen, nesten of sporen aangetroffen die duiden op de aanwezigheid van beschermde zoogdiersoorten die buiten de Verordening uitvoering Wet natuurbescherming van de provincie vallen (zie Wet natuurbescherming; Wet-Nb, art 3.10). Effecten op beschermde zoogdieren zijn uitgesloten. In het kader van algemene zorgplicht dienen de struiken en hagen gefaseerd te worden verwijderd om eventueel aanwezige egels en muizen de mogelijkheid te geven om te vluchten.

Vleermuizen

Laanvormige bomenrijen, oude bomen met gaten en scheuren, (oude) gebouwen met kieren, oppervlaktewater en spleten en/of andere structuurrijke groenelementen kunnen een functioneel onderdeel zijn van een vleermuishabitat (BIJ12 kennisdocument Gewone dwergvleermuis, 2017; Limpens et al., 1997; Dietz et al., 2011). In de omgeving is het voorkomen bekend van onder andere: gewone dwergvleermuis, gewone grootoorvleermuis, laatvlieger, rosse vleermuis, ruige dwergvleermuis en watervleermuis (Broekhuizen et al., 2016; Limpens et al., 1997; NDFF, 2009-2019). Onder de Wet natuurbescherming zijn alle in Nederland voorkomende vleermuizen beschermd.

De te slopen woning en naastgelegen kerk zijn nauwkeurig geïnspecteerd op de aan- dan wel afwezigheid van geschikte invliegopeningen. Alle gevels en daken van de betreffende bebouwing zijn gecontroleerd op eventuele openingen als open stootvoegen, kierende daklijsten, ontbrekende/scheefliggende pannen, ontbrekende specie en overige gevelafwerkingen die vleermuizen toegang kunnen verlenen tot een open dakruimte en/of spouwmuur.

De nok- kantpannen van de woning steken deels uit, waardoor vleermuizen toegang krijgen tot de ruimte onder de dakpannen. Ook de onderste rij dakpannen zijn open, waardoor deze toegankelijk is voor vleermuizen (figuur 2).



Figuur 2 Potentiële invliegopeningen voor vleermuizen in de woning in de vorm van overhangende kant- en nokpannen (links) en open dakpannen (rechts).

Ook in de kerk zijn overhangende kantpannen aanwezig. Daarnaast zijn er meerdere open stootvoegen op hoogte die toegankelijk zijn voor vleermuizen. Hierdoor kunnen vleermuizen toegang krijgen tot de spouw, die als verblijfplaats kan functioneren (figuur 3). Een dergelijke verblijfplaats moet voldoen aan een geschikt microklimaat, met een constante (lage) temperatuur, een hoge luchtvochtigheid en weinig invloed van weersomstandigheden. Door de aanwezigheid en toegankelijkheid van deze ruimtes kan de aanwezigheid van vleermuizen niet worden uitgesloten. De aan- dan wel afwezigheid van vaste rust- en/of verblijfplaatsen dient te worden vastgesteld middels vijf gerichte veldbezoeken in de periode mei-oktober.



Figuur 3 Potentiële invliegopeningen voor vleermuizen in de kerk in de vorm van open stootvoegen (links) en overhangende kantpannen (rechts).

De enkele solitaire bomen zijn geïnspecteerd op potentiële openingen als ingerotte holtes, spleten en andere openingen welke kunnen dienen als vaste rust- en verblijfplaatsen voor vleermuizen. Dergelijke openingen zijn niet waargenomen. Negatieve effecten ten aanzien van boombewonende vleermuizen kunnen uitgesloten worden.

Tevens is het mogelijk dat vleermuizen de planlocatie gebruiken als foerageergebied. Ten gevolge van de beoogde ontwikkelingen wordt deze deels ongeschikt gemaakt. In de luwte van opgaande vegetatie of bebouwing kunnen vliegbewegingen en foerageeractiviteiten van vleermuizen plaatsvinden. Vleermuizen jagen op insecten waarbij ze opportunistisch gebruik maken van een groot netwerk aan jachtgebieden. De omvang en het gebruik van een gebied alsmede de jachttechniek en prooien verschillen per soort. Gedurende het foerageren verspreiden vleermuizen zich diffuus over het landschap waarbij veelal gebruik wordt gemaakt van bosranden, bomenlanen, oeverzones of andere structuurrijke zones. Door de aanwezigheid van een netwerk van wegen met daarnaast bomen, hagen, struiken en tuinen is er in de directe omgeving ruimschoots vergelijkbaar foerageergebied aanwezig. De werkzaamheden leiden daardoor niet tot afname van essentieel leefgebied. Tijdens de werkzaamheden kunnen negatieve effecten optreden voor passerende en jagende vleermuizen in de directe omgeving als gevolg van lichtgebruik. Vleermuizen kunnen verblind en daardoor gedesoriënteerd raken als gevolg van felle verlichting. Sterk verlichte locaties worden gemeden door vleermuizen. Tijdens de ontwikkeling dient derhalve vleermuisvriendelijke verlichting te worden toegepast.

Amfibieën en reptielen

Tijdens het veldbezoek zijn geen amfibieën en reptielen en/of sporen daarvan aangetroffen in het plangebied. Amfibieën leven in zowel een aquatisch (m.n. lente/zomer) als een terrestrisch (m.n. herfst/winter) habitat. Beide habitatonderdelen dienen op korte afstand van elkaar te liggen. Er bevindt zich geen oppervlaktewater in of in de directe nabijheid van de planlocatie. In de omgeving is de aanwezigheid bekend van bastaardkikker, bruine kikker, gewone pad en kleine watersalamander (NDFB, 2009-2019). Voor al deze soorten geldt dat ze niet beschermd zijn of dat er vrijstelling geldt in het kader van ruimtelijke ontwikkelingen.

In de directe omgeving is een waarneming bekend van de levendbarende hagedis (NDFP, 2009-2019). De levendbarende hagedis komt voor in open bossen, ruige graslanden, in bermen van (spoor)wegen en in duinen. Het habitatype heide en hoogveen genieten echter de voorkeur. De levendbarende hagedis is een vochtminnende soort. In de genoemde landschapstypen wordt hij voornamelijk aangetroffen op structuurrijke overgangen van droge naar vochtige terreindelen/oevers (BIJ12 kennisdocument Levendbarende hagedis, 2017). Het plangebied ligt binnen een stedelijke omgeving waar functioneel leefgebied ontbreekt. De aanwezigheid van de levendbarende hagedis kan derhalve worden uitgesloten.

Reptielen worden niet verwacht op de planlocatie aangezien deze over het algemeen verbonden zijn aan structuurrijke en weinig verstoorte biotopen. Het is niet uit te sluiten dat algemene soorten, zoals de bruine kikker en gewone pad, gedurende de terrestrische (herfst/winter) periode voorkomen binnen de planlocatie. Deze dieren vallen echter onder de vrijstelling voor ruimtelijke ontwikkelingen (zie *Wet natuurbescherming*). Negatieve effecten op beschermde amfibieën en reptielen zijn derhalve uitgesloten.

Vissen

In het plangebied en binnen de invloedssfeer van de beoogde ontwikkelingen bevindt zich geen oppervlaktewater. Effecten op (beschermde) vissen zijn per definitie uitgesloten.

Insecten, libellen en andere ongewervelden

In het plangebied zijn gedurende het veldbezoek geen (sporen en/of delen van) beschermde vlinders, libellen of andere ongewervelden aangetroffen. Op de planlocatie zijn geen plantensoorten aangetroffen die specifiek voor een beschermde ongewervelde een waardplant vormen. Tevens is er geen sprake van oud hout, zure vennetjes of andere specifieke omstandigheden die duiden op de mogelijke aanwezigheid van beschermde insecten of andere ongewervelden. Significante negatieve effecten op de soortgroep zijn uitgesloten.

Vogels

In het plangebied en de directe omgeving hiervan zijn tijdens het veldbezoek foeragerende, overvliegende en/of rustende vogels waargenomen. De waargenomen soorten betreffen: kauw en wilde eend. De planlocatie heeft aannemelijk geen essentiële functie voor de waargenomen soorten.

Vogels - Jaarrond beschermde nestlocaties (cat. 1 t/m 4)

Gedurende het veldbezoek zijn geen nesten en/of sporen als braakballen, plukplaatsen, horsten, holen of uitwerpselen aangetroffen van soorten met een jaarrond beschermd leefgebied en/of nestlocatie. Er zijn geen nesten aangetroffen in de bomen op en rondom de planlocatie. De aanwezigheid van in bomen broedende soorten als sperwer, ransuil en torenvalk kan uitgesloten worden. Grote gele kwikstaart broedt langs stromende watergangen in dichte vegetatie langs natuurlijke oevers of in kunstwerken als bruggen of stuwen. Voor deze soort is binnen het plangebied geen functioneel leefgebied aanwezig.

De huismus broedt vrijwel altijd bij menselijke bebouwing, en bouwt zijn nesten onder dakpannen tegen het isolerende dakbeschot of in kieren in de muur. Hierbij moet er in de directe omgeving continu voedsel te vinden zijn in de vorm van zaden van grassen en onkruiden en larven van insecten. Daarnaast moet er beschutting nabij de foerageerlocaties, voldoende jaarrond groene planten, plaatsen met stof en grind voor stofbaden en water voor waterbaden aanwezig zijn (BIJ12 kennisdocument Huismus, 2017). De onderste rij dakpannen van de woningen en kerk zijn open en toegankelijk vanuit de dakgoot. Het voorkomen van nestlocaties van huismus op de planlocatie kan derhalve niet worden uitgesloten. De aan- dan wel afwezigheid van nestlocaties van de huismus dient te worden vastgesteld middels twee gerichte veldbezoeken in de periode april – mei of middels een technische inspectie naar nestlocaties buiten het broedseizoen. De beoogde ontwikkelingen leiden tot aantasting van groene delen. Aantasting van functioneel leefgebied van de huismus kan derhalve niet worden uitgesloten.

De gierzwaluw leeft evenals de huismus in de directe omgeving van mensen en broedt tevens als koloniebroeder in gevels en onder (pannen)daken. Een vereiste voor broedmogelijkheid is dat het hoger ligt dan 3 m. Gierzwaluwen kunnen namelijk niet op eigen kracht opstijgen en moeten zich voor het eerste deel van hun vlucht laten vallen om snelheid te vergaren (BIJ12 kennisdocument Gierzwaluw, 2017). De soort is een koloniebroeder en is derhalve vaak te vinden in woonwijken waar broedgelegenheid is in meerdere gebouwen. In landelijk gebied zijn gierzwaluwen vrij zeldzaam. Onder de kantpannen is houten betimmering aangebracht met waarvan het schilderwerk goed is onderhouden. Hierdoor is de rand te glad voor gierzwaluwen en kunnen deze geen grip krijgen om te landen tijdens het invliegen. Er zijn geen openingen in de dakgoot waardoor toegang kan worden verkregen tot het dak of de spouw. Hierdoor kan de aanwezigheid van gierzwaluw op de planlocatie uitgesloten worden. Van overtreding van verbodsbepalingen ten aanzien van jaarrond beschermde nestlocaties en essentiële habitatonderdelen is geen sprake.

Vogels - Algemene broedvogels en categorie 5 (beschermde nestlocatie gedurende broedperiode of in bijzondere gevallen)

De planlocatie voorziet in beperkt voedselaanbod en structuurrijke schuilgelegenheden voor algemene soorten. De struiken, bomen en bebouwing vormen voor algemene broedvogels zoals merel, duiven en kleine zangvogels geschikte nestlocaties. Gedurende het broedseizoen zijn de nesten en de functionele leefomgeving van voornoemde soorten beschermd. Het broedseizoen vangt aan onder bepaalde klimatologische omstandigheden en betreft indicatief de periode 15 maart t/m 15 juli. Ten aanzien van algemene broedvogels en categorie 5 soorten kunnen de werkzaamheden worden opgestart buiten het broedseizoen en/of na het ongeschikt maken van de planlocatie. Indien de beoogde werkzaamheden in het broedseizoen worden opgestart dient de locatie voorafgaand aan de werkzaamheden geïnspecteerd te worden door een ter zake deskundige.

Gebiedsbescherming

De planlocatie maakt geen deel uit van een beschermd gebied en/of locatie betreffende Natura 2000 of het Natuurnetwerk Nederland. Op een afstand van 5,8 km ligt het Natura 2000-gebied Veluwe (figuur 4). De planlocatie ligt op een afstand van circa 240 m ten westen van het Natuurnetwerk Nederland (figuur 5).

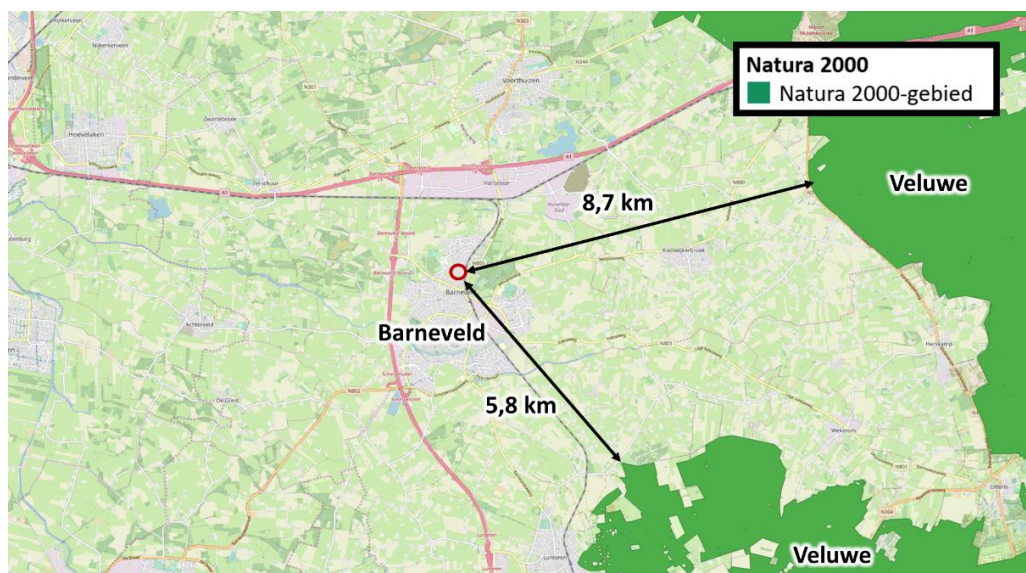

Figuur 4 De planlocatie ligt op een afstand van 5,8 km tot het Natura 2000-gebied Veluwe (bron: nationaal Georegister PDOK).

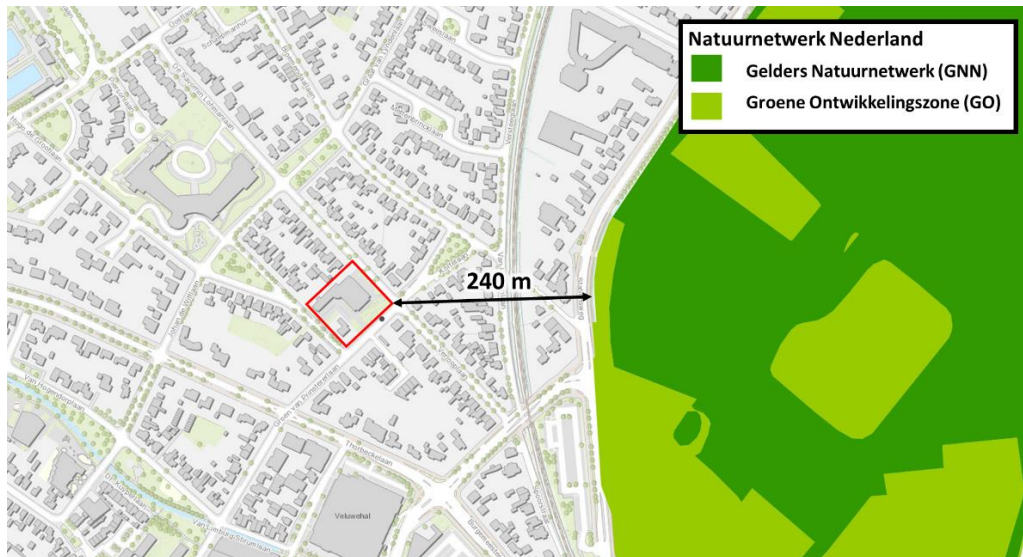

Figuur 5 De planlocatie ligt op een afstand van circa 240 m tot het Natuurnetwerk Nederland (bron: <http:// gelderland.maps.arcgis.com>).

De beoogde ontwikkeling betreft de sloop en herbouw van een woning en uitbreiding van een kerk, wat leidt tot een zeer beperkte verkeerstoename. De toename is echter niet significant ten opzichte van de bestaande verkeersdrukke in het stedelijk gebied van Barneveld. De werkzaamheden zullen waarschijnlijk leiden tot een tijdelijke en beperkte toename in stikstofdepositie (projecteffect). In de toekomst zal bij nieuwbouw van de woning mogelijk sprake zijn van een relatief lagere uitstoot (hogere isolatiewaarden en een hoogrenderende stookinstallatie). Een toename in stikstofdepositie kan een effect sorteren op kwetsbare en gevoelige habitattypen. Echter leert de ervaring dat het projecteffect van stikstofdepositie, bij soortgelijke en grotere projecten en de afstand tot kwetsbare habitats, onder de drempelwaarde van 0,05 mol/hectare blijft. Voor de overige effecten (trillingen, geluid, optische verstoring etc.) geldt dat de afstand tot de omliggende Natura 2000-gebieden per definitie te groot is. Ten aanzien van het Natuurnetwerk Nederland geldt dat externe werking geen toetsingskader is.

Op basis van de Europese vogel- en habitatrichtlijn geldt voor projecten en andere handelingen de verplichting om aan te tonen dat er geen significant effecten optreden als gevolg van stikstofdepositie. De algemene richtlijn hiervoor is dat voor ieder project of handeling, middels de rekentool Aeries, een berekening gemaakt dient te worden om aan te tonen of er wel of geen sprake is van een meldings- of vergunningsplichtige stikstofdepositie op omliggende Natura 2000-gebieden met stikstofgevoelige habitats. Of er sprake kan zijn van overschrijding van de drempelwaarde is afhankelijk van een aantal factoren. Vaak betreft dit een combinatie van de kwetsbaarheid van een gebied, de terreinomstandigheden, ligging van het project en overheersende windrichting. Ondanks dat er geen effecten verwacht worden kan het, ten behoeve van een feitelijke rekenkundige onderbouwing, door het bevoegd gezag wenselijk worden geacht een Aeries berekening uit te voeren.

Houtopstanden

Het kappen van bomen en struiken kan melding- of vergunningplichtig zijn in het kader van de Wet natuurbescherming. Het kappen van bomen is niet melding- en/of vergunningplichtig in het kader van de Wet Nb als het de volgende type houtopstanden betreft:

- a) houtopstanden binnen de bij besluit van de gemeenteraad vastgestelde grenzen van de bebouwde kom;
- b) houtopstanden op erven of in tuinen;
- c) fruitbomen en windschermen om boomgaarden;
- d) naaldbomen, kennelijk bedoeld om te dienen als kerstbomen, indien niet ouder dan twintig jaar;
- e) kweekgoed;
- f) uit populieren of wilgen bestaande: (1) wegbeplantingen, (2) beplantingen langs waterwegen en/of (3) eenrijige beplantingen langs landbouwgronden;
- g) het dunnen van een houtopstand;
- h) uit populieren, wilgen, essen of elzen bestaande beplantingen die kennelijk zijn bedoeld voor de productie van houtige biomassa, indien zij: (1) ten minste eens per tien jaar worden geoogst, (2) bestaan uit minstens tienduizend stoven per hectare per beplantingseenheid, zijnde een aaneengesloten beplanting die niet wordt doorsneden door onbeplante stroken breder dan twee meter, en (3) zijn aangelegd na 1 januari 2013.

Binnen de beoogde werkzaamheden worden enkele bomen gekapt en struiken verwijderd. De kapwerkzaamheden vallen onder type b. Het kappen/verwijderen van houtopstanden op de planlocatie is derhalve niet melding- en/of vergunningplichtig in het kader van de Wet Natuurbescherming.

Gemeenten hebben veelal beleid omtrent het kappen/vellen van bomen en struiken opgenomen in een Algemene Plaatselijke Verordening (APV). De beoogde ontwikkeling leidt evt. tot de kap van een aantal bomen en struiken. Gemeentelijke Verordeningen mogen niet strijdig zijn met landelijk/provinciaal beleid. Het is derhalve aanbevelingswaardig om in de voorbereidende fase de bepalingen in de APV af te stemmen met de gemeente om conflicterende situaties in een later stadium te voorkomen.

Conclusies

Samenvatting

In het plangebied of de directe omgeving hiervan komen beschermde diersoorten van de Wet natuurbescherming voor. De te slopen woning en te verbouwen kerk bieden mogelijk nestgelegenheid voor huismussen en verblijfplaatsen voor vleermuizen. De planlocatie is mogelijk geschikt leefgebied voor algemene zoogdieren, foeragerende vleermuizen, amfibieën, insecten en broedvogels. De planlocatie maakt geen onderdeel uit van een Natura 2000-gebied of het Natuurnetwerk Nederland. Gelet op de aard van de werkzaamheden, de afstand tot de gebieden en de beoogde situatie is van externe werking op omliggende Natura 2000-gebieden geen sprake. Op de planlocatie zijn geen houtopstanden aanwezig waarvoor bij kap een melding- of vergunningplicht geldt in het kader van de Wet natuurbescherming.

Tabel 2 Overzicht van de functie van het plangebied voor beschermde flora en fauna alsmede de verwachte effecten naar aanleiding van de beoogde ingrepen en de eventueel daarop te nemen vervolgstap.

Legenda - = ongeschikt + = geschikt n (nee) / j (ja)	vaatplanten	zoogdieren	vleermuizen	amfibieën	reptielen	vissen	broedvogels (a)	broedvogels (j)
Geschikt habitat Vogelrichtlijnsoort							+	+
Geschikt habitat Habitatrichtlijnsoort	-	-	+	-	-	-		
Geschikt habitat andere soort	+/-	+		-	-	-		
Soortspecifiek onderzoek noodzakelijk	n	n	j ¹	n	n	n	n	j ¹
Gebiedsbescherming								
	afstand		effecten		nader onderzoek/ Aerius			
Natura 2000	5,8 km		geen		n.v.t.			
Natuurnetwerk Nederland	240 m		geen		n.v.t.			
Houtopstanden								
	aanwezig		kap		melding / vergunning			
Struiken	ja		ja		nee			
Bomen	ja		ja		nee			

1. Verblijfplaatsen van eventueel aanwezige soorten (m.n. huismus en vleermuizen kunnen worden verwacht) zijn goed te compenseren. Het is dan ook de reële verwachting dat bevoegd gezag (provincie Gelderland) bij het treffen van de juiste mitigerende en compenserende maatregelen ontheffing zal verlenen voor het verwijderen van verblijfplaatsen (indien deze aanwezig zijn).

Uitvoerbaarheid

De werkzaamheden leiden (met voorbehoud ten aanzien van vleermuizen en huismussen) niet tot aantasting van beschermde natuurwaarden en/of beschermde gebieden. Voorafgaand aan de werkzaamheden dient middels aanvullend onderzoek te worden vastgesteld of de te slopen bebouwing een relevante functie heeft voor vleermuizen en huismussen. Mogelijk dient in het verlengde hiervan een ontheffing te worden aangevraagd. Tijdens de uitvoering van de werkzaamheden dient rekening te worden gehouden met de (mogelijke) aanwezigheid van foeragerende vleermuizen en algemene broedvogels. Voor deze soorten dienen eventueel maatregelen te worden getroffen om effecten te voorkomen. De aanwezigheid van beschermde soorten (Wet-Nb, andere soorten, art. 3.10) en hun leefgebied vormen geen bezwaar voor de beoogde ontwikkelingen (vrijstellingsbesluit). Gezien het voorgaande onderzoek is er geen reden om aan te nemen dat eventueel benodigde ontheffingen, mits de juiste maatregelen worden getroffen en een wettelijk belang kan worden aangevoerd, niet verkregen zouden kunnen worden.

Conclusie

De beoogde sloop en herbouw van de woning en uitbreiding van de kerk aan de Groen van Prinstererlaan 2 te Barneveld leidt, mits vooraf aan de werkzaamheden aanvullend onderzoek wordt uitgevoerd ten aanzien van vleermuis en huismus, bij aanwezigheid van deze soorten een ontheffing wordt verleend en enkele algemene maatregelen worden getroffen ten aanzien van zorgplicht en algemene broedvogels, niet tot overtreding van de Wet Natuurbescherming. De conclusie is dan ook dat de ontwikkelingen aan de Groen van Prinstererlaan 2 te Barneveld uitvoerbaar is zoals bepaald in de Wro (artikel 3.1.6 Bro).

Te treffen maatregelen

- Tijdens de werkzaamheden moet voorzichtig worden gehandeld met alle voorkomende flora en fauna (Zorgplicht).
- Wanneer ondanks zorgvuldig handelen, onderzoek en advies schade lijkt te ontstaan voor beschermde flora en fauna, dient direct contact opgenomen te worden met een ter zake deskundige.
- Alle aanwezige vegetatie of bodemmateriaal (takken, stronken) gefaseerd verwijderen. Dit om bodembewonende dieren de kans te bieden in de nabijgelegen omgeving een ander leefgebied te benutten.
- Er wordt gelegenheid gegeven aan dieren, die tijdens de werkzaamheden worden gevonden, te vluchten of zich te verplaatsen naar een schuilplaats buiten het bereik van de werkzaamheden.
- Ten aanzien van vleermuizen dient de aan- dan wel afwezigheid van vaste rust- en/of verblijfplaatsen vastgesteld te worden middels aanvullend onderzoek. Dit kan middels vijf gerichte veldbezoeken in de periode mei-oktober. Daarnaast dient de planlocatie tijdens de werkzaamheden en in de nieuwe situatie bij voorkeur minimaal verlicht te worden en hierbij een vleermuisvriendelijke verlichtingswijze toe te passen (amberkleurig licht, lichtbundel nederwaarts richten, toepassen geconvergeerde lichtbundel) en de werkzaamheden in de periode april-oktober tussen zonsopgang en zonsondergang uitvoeren (buiten schemerperiodes).
- Ten aanzien van huismussen dient er aanvullend onderzoek uitgevoerd te worden middels twee gerichte veldbezoeken in de periode april – mei of middels een technische inspectie naar nestlocaties buiten het broedseizoen.
- De werkzaamheden opstarten/uitvoeren buiten het broedseizoen van vogels (medio maart t/m medio juli). Indien de werkzaamheden in het broedseizoen worden uitgevoerd dient voor de aanvang door een ter zake deskundig gecontroleerd te worden of er broedvogels aanwezig zijn. E.e.a. op aanwijzing van deskundige. Indien dit niet mogelijk is dienen de potentiële nestlocaties buiten het broedseizoen ongeschikt gemaakt te worden.

Literatuur

- Bang, P. & P. Dahlström, 2005. Tierspuren. Fährten, Fraßspuren, Losungen, Gewölle und andere. BLV Buchverlag GmbH & Co. KG, München.
- BIJ12, 2017. Kennisdocument Huismus *Passer domesticus*, versie 1.0. Publicatie: BIJ12, Utrecht.
- BIJ12, 2017. Kennisdocument Gewone dwergvleermuis *Pipistrellus pipistrellus*, versie 1.0. Publicatie: BIJ12, Utrecht.
- BIJ12, 2017. Kennisdocument Gierzwaluw *Apus apus*, versie 1.0. Publicatie: BIJ12, Utrecht.
- Broekhuizen, S., K. Spoelstra, J.B.M. Thissen, K.J. Canters & J.C. Buys (redactie) 2016. Atlas van de Nederlandse zoogdieren. – Natuur van Nederland 12. Naturalis Biodiversity Center & EIS Kenniscentrum Insecten en andere ongewervelden, Leiden.
- Creemers, R.C.M & J.J.C.W. van Delft (ravon) (redactie), 2009. De amfibieën en reptielen van Nederland. -Nederlandse fauna 9. Nationaal Natuurhistorisch Museum Naturalis, European Invertebrate Survey - Nederland, Leiden.
- Diepenbeek, A., 1999. Veldgids Diersporen. KNNV Uitgeverij 5^e druk 2015, Zeist.
- Dietz, C., O. von Helversen, D. Nill & P.H.C. Lina, 2011. Vleermuizen: alle soorten van Europa en Noordwest-Afrika: biologie, kenmerken en bedreigingen. Tirion Natuur, Utrecht.
- Limpens, H., K. Mostert & W. Bongers, 1997. Atlas van de Nederlandse vleermuizen. Onderzoek naar verspreiding en ecologie. KNNV Uitgeverij, Utrecht.

Geraadpleegde websites

www.arcgis.com
www.bij12.nl
www.gelderland.maps.arcgis.com
www.nationaalgeoregister.nl
www.ndff-ecogrid.nl
www.natura2000.eea.europa.eu
www.ravon.nl
www.ruimtelijkeplannen.nl
www.synbiosys.alterra.nl
www.verspreidingsatlas.nl
www.vleermuisprotocol.nl
www.wilde-planten.nl
www.zoogdierenvereniging.nl

We hopen u met deze rapportage voldoende te hebben geïnformeerd. Mochten er desondanks vragen zijn kunt u vrijblijvend contact opnemen.

Met vriendelijke groet,



Blom Ecologie B.V.,
ir. S. Schuur

Bijlage 1 Fotografische impressie
Bijlage 2 Vervolgstappen wet Natuurbescherming

© BLOM ECOLOGIE B.V.
ZANDWEG 46 - 4181 PM WAARDENBURG

Niets uit deze rapportage mag zonder schriftelijke toestemming van de opdrachtgever en Blom Ecologie B.V. worden gebruikt door derden. Onder gebruik worden alle vormen van kopie, openbaarmaking en elke andere toepassing begrepen. Deze rapportage mag alleen gebruikt worden voor het doel waarvoor het is samengesteld.

Blom Ecologie B.V. is niet aansprakelijk voor schade die voortkomt uit toepassing van de resultaten van werkzaamheden en/of gegevens verkregen van Blom Ecologie B.V.

Bijlage 1 Fotografische impressie



Figuur 1 De planlocatie is gelegen aan de Groen van Prinstererlaan 2 te Barneveld en bestaat uit een woning met gemetselde muur met spouw en een zadeldak met dakpannen, en een kerk.



Figuur 2 De kerk is opgetrokken uit gemetselde muren met spouw en een zadeldak met dakpannen. Op de achtergrond is de kerktoren te zien. Tegen de kerk wordt een aanbouw gerealiseerd. Het gebouw blijft verder behouden.



Figuur 3 In de kerktoren zijn geen nesten van (roof-)vogels aangetroffen.

Bijlage 2 Vervolgstappen Wet natuurbescherming

Indien uit het oriënterend onderzoek is gebleken dat effecten op beschermde soorten naar aanleiding van de beoogde ingreep niet uitgesloten zijn, dient een vervolgonderzoek te worden uitgevoerd. Uit dit vervolgonderzoek blijkt of desbetreffende soort aanwezig is en welke functie de planlocatie al dan niet heeft voor de soort. Middels onderstaand stappenplan, overgenomen uit 'Soortenbescherming bij ruimtelijke ingrepen' van het Ministerie van EL&I, wordt inzichtelijk gemaakt welke consequenties dit heeft voor het project.

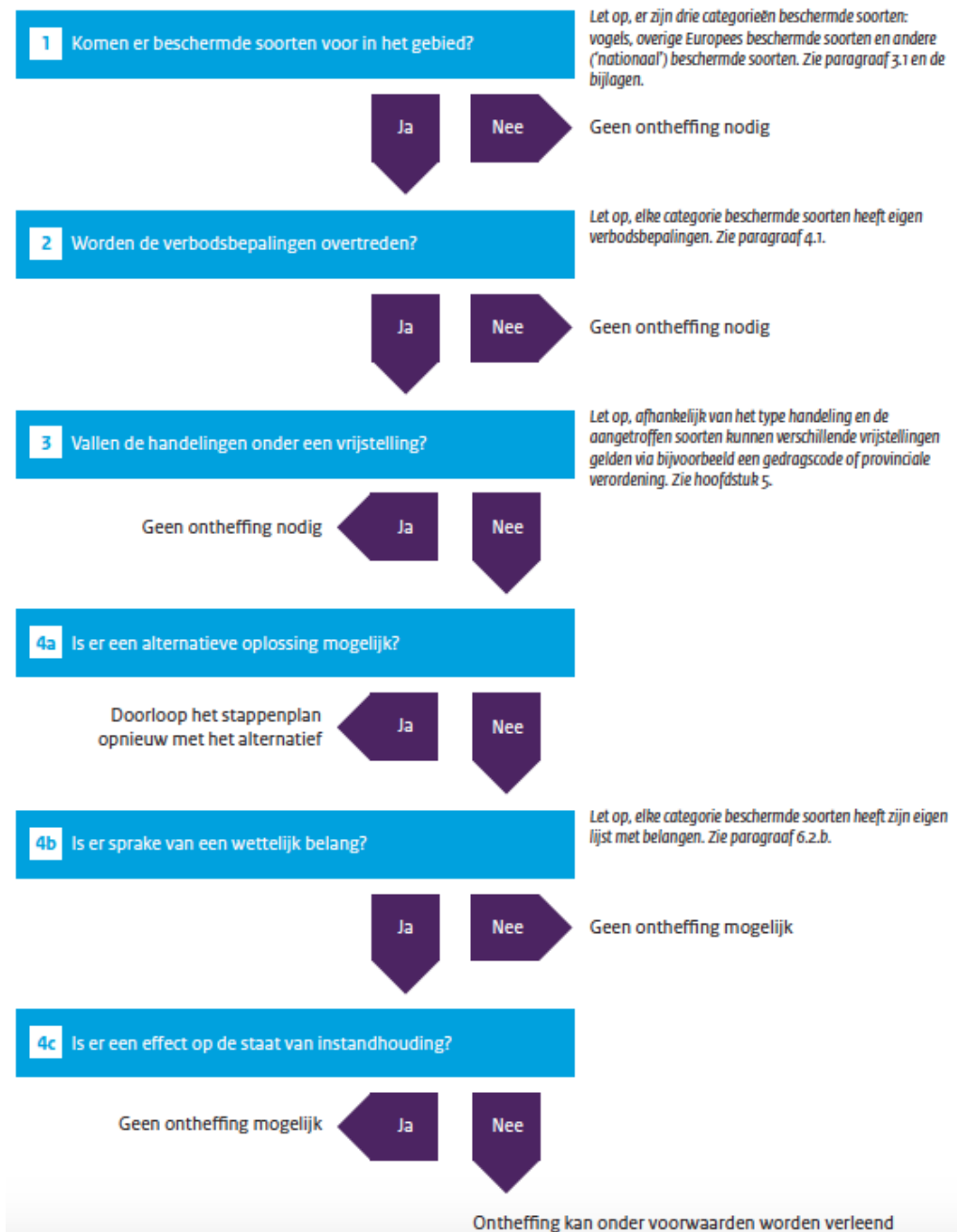

Stap 4b. Is er sprake van een wettelijk belang?

Vogelrichtlijnsoort

In het kader van de Vogelrichtlijn zijn een aantal belangen waarvoor een ontheffing kan worden aangevraagd. De beoogde ingreep/ontwikkeling dient een dergelijk belang te dienen (Schema 4b ja/nee). De belangen zijn onderstaand weergegeven (conform Wet natuurbescherming art. 3.3, lid 4b).

- 4** Een ontheffing of een vrijstelling wordt uitsluitend verleend, indien is voldaan aan elk van de volgende voorwaarden:
- a.** er bestaat geen andere bevredigende oplossing;
 - b.** zij is nodig:
 - 1°.** in het belang van de volksgezondheid of de openbare veiligheid;
 - 2°.** in het belang van de veiligheid van het luchtverkeer;
 - 3°.** ter voorkoming van belangrijke schade aan gewassen, vee, bossen, visserij of wateren;
 - 4°.** ter bescherming van flora of fauna;
 - 5°.** voor onderzoek of onderwijs, het uitzetten of herinvoeren van soorten, of voor de daarmee samenhangende teelt, of
 - 6°.** om het vangen, het onder zich hebben of elke andere wijze van verstandig gebruik van bepaalde vogels in kleine hoeveelheden selectief en onder strikt gecontroleerde omstandigheden toe te staan;
 - c.** de maatregelen leiden niet tot verslechtering van de staat van instandhouding van de desbetreffende soort.

Habitatrichtlijnsoort

In het kader van de Habitatrichtlijn zijn een aantal belangen waarvoor een ontheffing kan worden aangevraagd. De beoogde ingreep/ontwikkeling dient een dergelijk belang te dienen (Schema 4b ja/nee). De belangen zijn onderstaand weergegeven (conform Wet natuurbescherming art. 3.8, lid 5b).

- 5** Een ontheffing of een vrijstelling wordt uitsluitend verleend, indien is voldaan aan elk van de volgende voorwaarden:
- a.** er bestaat geen andere bevredigende oplossing;
 - b.** zij is nodig:
 - 1°.** in het belang van de bescherming van de wilde flora of fauna, of in het belang van de instandhouding van de natuurlijke habitats;
 - 2°.** ter voorkoming van ernstige schade aan met name de gewassen, veehouderijen, bossen, visgronden, wateren of andere vormen van eigendom;
 - 3°.** in het belang van de volksgezondheid, de openbare veiligheid of andere dwingende redenen van groot openbaar belang, met inbegrip van redenen van sociale of economische aard en met inbegrip van voor het milieu wezenlijke gunstige effecten;
 - 4°.** voor onderzoek en onderwijs, repopulatie of herintroductie van deze soorten, of voor de daartoe benodigde kweek, met inbegrip van de kunstmatige vermeerdering van planten, of
 - 5°.** om het onder strikt gecontroleerde omstandigheden mogelijk te maken op selectieve wijze en binnen bepaalde grenzen een beperkt, bij de ontheffing of vrijstelling vastgesteld aantal van bepaalde dieren van de aangewezen soort te vangen of onder zich te hebben, onderscheidenlijk een beperkt bij de ontheffing of vrijstelling vastgesteld aantal van bepaalde planten van de aangewezen soort te plukken of onder zich te hebben;
 - c.** er wordt geen afbreuk gedaan aan het streven de populaties van de betrokken soort in hun natuurlijke verspreidingsgebied in een gunstige staat van instandhouding te laten voortbestaan.

Overige soorten

Ten aanzien van *Overige soorten* zijn een aantal belangen waarvoor een ontheffing kan worden aangevraagd. De beoogde ingreep/ontwikkeling dient een dergelijk belang te dienen (Schema 4b ja/nee). De belangen zijn onderstaand weergegeven (conform Wet natuurbescherming art. 3.10, lid 2).

- 2** Artikel 3.8, met uitzondering van het derde en vierde lid, is van overeenkomstige toepassing op de verboden, bedoeld in het eerste lid, met dien verstande dat, in aanvulling op de redenen, genoemd in het vijfde lid, onderdeel b, de noodzaak voor de ontheffing of vrijstelling ook verband kan houden met handelingen:
- a.** in het kader van de ruimtelijke inrichting of ontwikkeling van gebieden, daaronder begrepen het daarop volgende gebruik van het ingerichte of ontwikkelde gebied;
 - b.** ter voorkoming van schade of overlast, met inbegrip van schade aan sportvelden, schietterreinen, industrieterreinen, kazernes, of begraafplaatsen;
 - c.** ter beperking van de omvang van de populatie van dieren, in verband met door deze dieren ter plaatse en in het omringende gebied veelvuldig veroorzaakte schade of in verband met de maximale draagkracht van het gebied waarin de dieren zich bevinden;
 - d.** ter voorkoming of bestrijding van onnodig lijden van zieke of gebrekkige dieren;
 - e.** in het kader van bestendig beheer of onderhoud in de landbouw of bosbouw;
 - f.** in het kader van bestendig beheer of onderhoud aan vaarwegen, watergangen, waterkeringen, waterstaatswerken, oevers, vliegvelden, wegen, spoorwegen of bermen, of in het kader van natuurbeheer;
 - g.** in het kader van bestendig beheer of onderhoud van de landschappelijke kwaliteiten van een bepaald gebied, of
 - h.** in het algemeen belang.